

profits

le poulet en- engraissement.

aines, des pou-

graissement des

les autres animaux, par suite d'indiges- tement trop copieuse-

le farine de sarrasin; engraissement.



défoncer la cervelle des veines. Re- sistance du couteau.

RE

OTHÉON BONATE

PER
B-226

S

LE BULLETIN DE LA FERME

ORGANE DES
CULTIVATEURS
DE PROGRÈS



Bibliothèque
St-Sulpice
340 rue St-Denis
304-14-6-23

ONDÉ
EN
913

PARAIT TOUS LES JEUDIS

Organe Officiel de la Coopérative Fédérée de Québec et de la Société des Jardiniers-Maraîchers de la Province de Québec

ADMINISTRATION: 111 CÔTE DE LA MONTAGNE
(Edifice Morin), QUÉBEC

CANADA EXCEPTÉ CITÉ DE QUÉBEC
ABONNEMENT: CITÉ DE QUÉBEC ET PAYS ÉTRANGERS
POUR LES SOCIÉTAIRES DE LA COOPÉRATIVE FÉDÉRÉE DE QUÉBEC
ET DE LA SOCIÉTÉ DES JARDINIERS-MARAÎCHERS

\$1.00

\$1.50

.75

RÉDACTION: rue SAINT-PAUL-EST, MONTRÉAL

VOLUME XIV, No 49

QUÉBEC

LE 9 DECEMBRE 1926

ENGRAIS ALIMENTAIRES

Le marché ne s'est pas amélioré depuis la semaine dernière.

Ne vous exposez pas à être pris au dépourvu.

Souvenez-vous que plusieurs cultivateurs ont eu à souffrir de s'être laissés surprendre par la crise des engrais alimentaires, l'hiver dernier.

Ne jouez pas avec le feu!

Communiquez immédiatement avec la Coopérative Fédérée et placez votre commande sans retard. Demandez aussi les prix spéciaux des grains ronds, par char complet.

EXPÉDIEZ-NOUS VOS VOLAILLES ABATTUES

Hâtez-vous de nous expédier vos volailles abattues le plus tôt possible pendant que le marché est encore très avantageux.

Coopérative Fédérée de Québec, 114, St-Paul Est, Montréal

(Case postale, 326)

11/12/26

160

9

9

9

PANIER AUX LETTRES

Réponse à St-Sébastien.—Examinez la bouche de votre animal. Il y a peut-être des corps étrangers entre les dents ou introduits dans le palais. Ou bien votre animal souffre d'une dilatation anormale de l'œsophage? (Canal qui porte la nourriture de l'arrière-bouche à l'estomac).

Examinez l'œsophage, vous y trouverez peut-être une tumeur, dure, molle, indolente que vous pourrez vider par la pression de bas en haut.

Surveillez l'alimentation en ne donnant que des substances liquides, barbotages... Il est préférable de livrer l'animal à la boucherie.

Réponse à J.-C. Fleuriault.—Cette maladie étant devenue chronique, un traitement serait inutile.

Réponse à St-Favien.—Faites des applications de teinture d'iode une fois par jour durant 15 jours, ou bien des frictions vésicantes.

Réponse à St-Isidore.—J. O.—Donnez à votre cheval des poudres contre les vers, que vous pourrez trouver chez vos marchands. Donnez-lui aussi une purgation au sel de Glauber.

Réponse à St-Samuel.—Placez le pied de l'animal dans du son humide que vous arroserez souvent pour qu'il soit toujours humide, mettez le son dans de la toile épaisse. Donnez-lui des toniques.

Dr G.-A. OUELLETTE, M.V.,
St-Casimir, Comté de Portneuf.

Des cercles d'agisseurs

Un cri de détresse, chez nous, a retenti: **Defendons notre capital humain!**

Répercutant l'écho des salvatrices leçons de "la Campagne canadienne" le R. P. Adélaïde Dugré S. J. supplie, en effet, notre élite intellectuelle de consentir, enfin! un "mouvement d'opinion à base de colère patriotique", afin d'arrêter "cette hémorragie navrante": la description continue de nos ruraux.

Au fait, la majeure partie de ce lancinant malaise provient de ce que nous prenons trop nos aises. Nous mourons de ne pas agir: "comme la vie est dans l'action, celui qui cesse d'agir semble aussi avoir cessé de vivre" (Bossuet). Nous, nous cessons de vivre comme race, d'où la nécessité—pressante—non seulement de sortir de notre torpeur, mais de nous irriter, enfin! contre le mal qui nous épui-

se. Ce qu'il nous faut dans l'occurrence? Des cercles d'agisseurs, rallier, tout d'abord, les apôtres isolés: ceux de la St-Jean-Baptiste comme de l'A. C. J. C. des syndicats professionnels comme des groupements coopératifs. Les hommes, rassemblant leurs forces, font des prodiges: alors, que ne feront pas ces cercles patriotiques, en unissant tous les efforts? Car comment reculer? Ce n'est, cher fils, pour que tu oublies ce que tu dois à ceux qui sont en bas que je t'ai mis en haut... Quand j'ai été, quand je reste si généreux avec toi, tu pourrais te montrer avare avec moi? (Le Catholique d'action, l'Apostolat).

Ce que feront des cercles? Enormément: la tâche est gigantesque, mais qui va se décourager, puisque 21e découragement, c'est la mort de la virilité" (Lacordaire). Je ne signale, aujourd'hui, que deux objectifs deux dérivatifs plutôt: Les joies intellectuelles et l'épargne, complément de deux grandes lacunes dont la campagne souffre....

Regardez vers Coteau-du-Lac! Le clergé se plaint. Un richard entend, comprend: la récréation est utile à l'homme, surtout à l'ouvrier des champs. Aussitôt, de ses surplus, il dérobe à Soulanges le mirage damnable des grandes villes. Voilà du patriotisme qui sauve? Après les soirées musicales, des bibliothèques, de la copie aux journaux, des joutes sportives comme dans la Beauce, etc.

Notre prospérité est d'autre part détruite par le luxe. Alors "efforçons-nous de créer, de plus en plus, une mentalité nouvelle. Dirigeons cette mentalité vers l'esprit de sacrifice et de désintéressement" (M. Léon Trépanier, président de Saint-Jean-Baptiste). Il est une œuvre, sans but lucratif, à la fois Humanitaire et patriotique, la Caisse Nationale d'Économie, filiale de notre société nationale, qui ne demande qu'à assurer l'aisance

aux nôtres, grâce à leurs épargnes, et, avec un capital, inaliénable, qu'à développer nos institutions et à bailler, en définitive, à la race son indépendance économique. Frêchez-là: l'heure est opportune. Sauvez notre avenir!

A quand le premier cercle d'agisseurs, d'apôtres, de Bons Pasteurs laïques? "Il n'y a que les grands cœurs qui sachent combien il y a de gloire à être Bon" (Fénelon).

Roger Du Vernay.

Pour rendre l'élevage plus "payant"

Règle générale il vaut mieux ne pas "soigner" les vaches immédiatement avant de les traire. Il est préférable de donner la nourriture une heure avant ou d'attendre après la traite.

Un bon éleveur qui veut conserver son troupeau en bonne santé ne peut jamais attacher trop d'importance à la bonne ventilation et la plus stricte propreté de l'étable.

Quand les porcs pèsent environ deux cents livres c'est le temps de les vendre, parce que c'est alors qu'ils obtiennent les prix les plus élevés.

Les porcs trop gras se vendent bon marché; ils font baisser les prix et ils diminuent les profits que les cultivateurs pourraient retirer de l'élevage.

Dans une ration bien balancée, la vache prend généralement environ la moitié de sa nourriture pour maintenir sa graisse et sa santé; l'autre moitié sert à la production du lait. Si l'alimentation n'est pas suffisante c'est la production laitière qui est la première à s'en ressentir.

Dans l'alimentation de la vache laitière comme de tous les autres animaux d'ailleurs, il faut ménager les transitions, c'est-à-dire qu'il ne faut pas passer subitement d'une ration à une autre, complètement différente, du jour au lendemain. Ce principe est souvent ignoré par certains éleveurs lorsqu'arrive le temps de passer de la ration d'été à la ration d'hiver.

L'amélioration de toutes les races s'opère par la bonne alimentation et le choix des reproducteurs. Voici le temps où chaque année de bons taureaux sont vendus pour la boucherie lorsqu'ils devraient être retenus comme reproducteurs. Avant de vendre votre vieux taureau, examinez soigneusement sa progéniture; si elle est très bonne, maintenez-le à la tête de votre troupeau. Au cas où il vous serait impossible, afin d'éviter la consanguinité, de le maintenir plus longtemps, offrez-le à un autre éleveur, pour son bien et celui de la race que vous exploitez.

Etourdie le matin.—"Pendant six ans je ne me suis pas sentie bien", écrit Mme. Carl Lauter, de Iowa Falls, Iowa. "Mon estomac était toujours dérangé et tous les matins j'avais de tels étourdissements que je pouvais à peine me tenir debout. Je souffrais aussi fréquemment de maux de tête. J'ai employé quatre bouteilles de Novoro du Dr. Pierre, je n'ai plus d'étourdissements ni de maux de tête et j'ai maintenant autant d'appétit que dans ma jeunesse". Cette médecine végétale de confiance stimule l'estomac, débarrasse des matières inutiles, affaiblissantes et irritantes et fortifie la constitution. Les droguistes ne peuvent vendre ce remède car des agents spéciaux le fournissent directement du laboratoire du Dr. Peter Fahrney & Sons Co.

Livré exempt de douane au Canada.

—Profitez-vous de l'offre de poussins gratuits du "Bulletin de la Ferme"?

BANQUE PROVINCIALE DU CANADA

Incorporée par Acte du Parlement en juillet 1900

Capital autorisé: \$ 5,000,000.00
Capital payé et Réserves: \$ 5,500,000.00
Actif total (au 30 nov. 1925): \$ 45,219,000.00

La seule banque au Canada dont les argents confiés à son département d'Épargne sont contrôlés par un Comité de Censeurs, ces messieurs examinent mensuellement les placements faits en rapport avec tels dépôts.

Conformément aux règlements approuvés par ses actionnaires lors de sa fondation, cette banque ne prête pas d'argent à ses directeurs.

Président du Conseil d'Administration
L'HONORABLE SIR HORMISDAS LAPORTE

Vice-président et Directeur-Général
M. TANCREDE BIENVENU

Président du Bureau des Commissaires-Censeurs
L'HONORABLE N. FERDEAU

Lieutenant-Gouverneur de la Province de Québec.

131 Succursales dans les Provinces de Québec, d'Ontario, du Nouveau-Brunswick et de l'Île du Prince-Edouard.

QUELQUE CHOSE POUR TOUT LE MONDE

— AU —

COLLEGE MACDONALD

Cours abrégés: 17 - 28 janvier 1927

A ces cours on donnera des renseignements nouveaux qu'il n'est pas facile d'avoir autrement.

Pour le cultivateur général:

Les plus récentes découvertes dans l'élevage des animaux, la grande culture, l'art vétérinaire, l'exploitation et l'outillage des fermes.

Pour le fructiculteur et le maraîcher:

Les plus nouvelles et meilleures pratiques dans le développement et la conduite des vergers et des jardins—le contrôle des pertes et des maladies et la tout importante question des marchés.

Pour l'avicultrice:

Les soins du jour en vue de la santé et de la production du troupeau, accompagnés de considérations sur les occasions spéciales offertes par cette ligne.

Pour commerçants et amateurs d'élevage des volailles, culture des fruits, légumes et fleurs:

Le genre d'aide qu'il faut—comment débiter avec sagesse, écucils à éviter et progrès à attendre.

Accommodation limitée dans les Résidences du Collège à \$1.50 par jour, pour logement et pension.

On pourra aussi prendre les mesures voulues pour suivre les cours tout en demeurant à Ste-Anne, à Montréal et autres endroits locaux.

Ces cours se donneront en anglais seulement.

Pour avoir le programme s'adresser au registraire,

COLLEGE MACDONALD, B. P., P. Q.

Manuel de Prières, Chants liturgiques et Cantiques Notés

Un Trésor incomparable pour tous, surtout pour les maisons d'éducation:

- 1.—LE PAROISSIEN ROMAIN: prières, épîtres, évangiles, etc.
- 2.—LE LIVRE D'HEURES: Offices de la Ste-Vierge, des Morts, Ténébres, etc.
- 3.—LE FORMULAIRE DE PRIERES: Messes, méditations, actes pour confession et communion, dévotions, etc.
- 4.—LES CHANTS LITURGIQUES: Kyriele, Messe des Morts, Vêpres, hymnes, séquences, saluts, Litanies, etc.
- 5.—LES CANTIQUES: pour l'année liturgique, Sacré-Cœur, Saints, retraites, etc.

Fort volume de 1300 pages, solidement relié, en trois reliures diverses.

PRIX

- 1.—Reliure ordinaire, (tr. rouge)..... \$1.75
- 2.—Reliure forte, (tr. dorée)..... 2.50
- 3.—Reliure supérieure, (rouge sous or)..... 3.00

Conditions spéciales aux maisons d'éducation pour les commandes de 100, 500 ou 1000 exemp.

SECRETARIAT DES ŒUVRES

105, rue Ste-Anne, Québec.

EN PREPARATION:

L'ACCOMPAGNEMENT DES CANTIQUES DU MANUEL

ADMINISTRATION ET Abonnement payable

Canada—Excepté cité de Québec...
Cité de Québec et 1 étranger...
Pour les Sociétaires de la Coopérative Fédérée Québec et de la Soc. des Jardiniers-Maraîchers

Tarif des annonces 15 Annonces classifiées 25 sous par insertion plus par mot additionnel de 25 mots, minimum.

Pour abonnement et ces écrire au "Bulletin de la Ferme", Limitée, 111 la Montagne, (Edifi Québec, Case postale Tél. 2-4297.

Volume XIV

Page de la Coopérative

La Coop

Le journal du m nous annonce qu'il v vice des questions éc vaux ont consisté à pax marchés locaux compris qu'une bon mière importance da

Le service dont duits, de temps et c

"a) Pertes résulte distribution des pro producteur au conso pas organisés coopér en quête d'un march Au contraire, la coo surcharges de frais producteur.

b) Pertes résulte valeur et invendable créerait une demand

c) Pertes résulte par un long transpo

d) Pertes résulte n'est pas demandé c laires d'autres prove

e) Pertes résulte venable des consign

f) Pertes résulte ou de la raréfaction de spéculation et en

La réponse à ce tion.

La coopération a eu précisément po mérées; et l'organis des produits de la f

On pourrait ajo écrivait au sujet du

"La vente en co obtenir des prix plus vente et de distribu duits de qualité supé amplement démontr américaines. En un assurer l'avenir de nation."

Au Canada, les un bulletin du Paci "Quebec", montrent vendent leurs produ 62%.

Dans la provin progrès remarquable

Presque tous le huit ou dix ans les a haïter dans l'intérêt développe assez rap exception, devienne

ICIALE

\$ 5,000,000.00
\$ 5,500,000.00
\$ 45,219,000.00

à son département
messieurs examinent
dépôts.
tionnaires lors de sa
leurs.

ORTE

du Nouveau-Bruns-

LE MONDE

ALD

1927

ts nouveaux

animaux, la grande
des fermes.

veloppement et la con-
es et des maladies et

du troupeau, accom-
fertes par cette ligne
volailles, culture

esse, écucils à évit
ège à \$1.50 par jour,
suivre les cours tout
caux.

lement.
régistrare,
P. Q.

urgiques et

ns d'éducation:

Ténèbres, etc.
pour confession et com-
Vèpres, hymnes, séquen-
ints, retraites, etc.
rses.

\$1.75
2.50
3.00
de 100, 500 ou 1000 exemp.

Québec.

S DU MANUEL

ADMINISTRATION ET PUBLICITE
Abonnement payable d'avance.

Canada—Excepté cité de
Québec..... 1.00
Cité de Québec et pays
étrangers..... 1.50
Pour les Sociétaires de la
Coopérative Fédérée de
Québec et de la Société
des Jardiniers-Maraichers 75c

Tarif des annonces 15c. la ligne
Annonces classifiées 25 mots, 50
sous par insertion, plus un sou
par mot additionnel au-dessus
de 25 mots, minimum, 50 sous.

Pour abonnement et annon-
ces écrire au "Bulletin de la
Ferme", Limitée, 111 Côte de
la Montagne, (Edifice Morin)
Québec, Case postale 129—
Tél. 2-4297.

LE BULLETIN DE LA FERME

RÈVE TECHNIQUE HEBDOMADAIRE

Consacrée au Service des Cultivateurs de Progrès



ORGANE OFFICIEL DE LA COOPÉRATIVE FÉDÉRÉE DE QUÉBEC
et de la Société des Jardiniers-Maraichers de la Province de Québec

RÉDACTION ET COLLABORATION

Cette revue est consacrée au
intérêt de la ferme et du foyer
rural.

Elle est rédigée par un comi-
té de techniciens et de prati-
ciens agricoles, assistés de colla-
borateurs occasionnels et de
correspondants de diverses ins-
titutions agricoles. Toute col-
laboration est sujette au con-
trôle du directeur.

La correspondance concernant
la rédaction doit s'adresser au
Directeur du "Bulletin de la
Ferme", Case postale 326,
Montréal.

Volume XIV

LE 9 DECEMBRE 1926

Numéro 49

Page de la Coopérative Fédérée de Québec.

La Coopérative à l'étranger

Le journal du ministère de l'agriculture de l'Union Sud-Africaine nous annonce qu'il vient d'être créé, dans l'Afrique du Sud, un service des questions économiques et des marchés, dont les premiers travaux ont consisté à s'enquérir des conditions dominantes des principaux marchés locaux et des divers systèmes de vente en vogue. On a compris qu'une bonne commercialisation des produits est de première importance dans l'industrie agricole.

Le service dont il s'agit a recherché les causes de pertes de produits, de temps et d'argent, qu'il explique de la manière suivante:

a) Pertes résultant du surnombre des anneaux dans la chaîne de distribution des produits et du surnombre des chaînes qui relient le producteur au consommateur, surtout lorsque les producteurs ne sont pas organisés coopérativement. Le cas est trop connu du fermier isolé en quête d'un marché et y envoyant sa petite quote-part de produits. Au contraire, la coopération contribue à éviter l'engorgement et les surcharges de frais qui diminuent considérablement les bénéfices du producteur.

b) Pertes résultant de la commercialisation d'un produit sans valeur et invendable, produit qui, dans des circonstances ordinaires, créerait une demande s'il était de meilleure qualité.

c) Pertes résultant des dommages causés à un produit périssable par un long transport et des manipulations inutiles.

d) Pertes résultant de l'envoi d'un produit sur un marché où il n'est pas demandé ou sur un marché déjà encombré de produits similaires d'autres provenances.

e) Pertes résultant du manque de facilités pour le traitement convenable des consignations en cours de route et à destination.

f) Pertes résultant de la création artificielle de l'encombrement ou de la rarefaction des produits sur un marché donné, dans un but de spéculation et en vue de provoquer la fluctuation des prix.

La réponse à ces problèmes réside dans un seul mot: coopération.

La coopération des fermiers, dans n'importe quelle partie du globe, a eu précisément pour origine le désir d'éviter les pertes ci-dessus énumérées; et l'organisation coopérative se complète par la classification des produits de la ferme.

On pourrait ajouter ce que Herman Steen, économiste bien connu, écrivait au sujet du mouvement coopératif aux Etats-Unis:

"La vente en coopération récompense le producteur en lui faisant obtenir des prix plus élevés. Elle diminue considérablement les frais de vente et de distribution, et elle fournit aux consommateurs des produits de qualité supérieure, souvent à meilleur compte. Tout cela est amplement démontré par les expériences des principales associations américaines. En un mot, c'est le mouvement qui promet le plus pour assurer l'avenir de l'agriculture américaine, et partant celui de la nation."

Au Canada, les chiffres les plus récents, que nous trouvons dans un bulletin du Pacifique Canadien ainsi que dans la revue anglaise "Quebec", montrent que, sur environ 700,000 cultivateurs, 430,000 vendent leurs produits en coopération, ce qui représente à peu près 62%.

Dans la province de Québec, l'esprit de coopération a fait des progrès remarquables depuis quelques années.

Presque tous les cultivateurs comprennent mieux qu'il y a sept, huit ou dix ans les avantages de la vente coopérative, et il est à souhaiter dans l'intérêt de la classe agricole que l'idée de coopération se développe assez rapidement pour que tous nos cultivateurs, sans exception, deviennent le plus tôt possible de vrais coopérateurs.

Il est universellement reconnu que le système de vente en coopération protège le producteur; l'idéal serait donc que tous les agriculteurs le mettent en pratique.

La province de Québec ne compte pas encore assez de coopérateurs actifs; il faut que chacun mette l'épaulé à la roue pour que la classe agricole réussisse à se protéger de tous les côtés.

Les grains de semence

Chaque année, un bon nombre de cultivateurs nous offrent de l'avoine et de la graine de trèfle rouge.

Or, comme le nombre de ces lettres augmente plus que jamais depuis quelque temps, nous croyons intéresser les cultivateurs en les avertissant que c'est pendant le mois de décembre et le commencement de janvier que nous sommes en mesure de payer le plus cher. Et cela tient à une raison très simple; c'est que la tranquillité des affaires à notre succursale de Sainte-Rosalie, pendant cette période, nous permet plus facilement qu'à aucune autre époque de l'année de consacrer le temps nécessaire au nettoyage de ces grains et graines, sans que cela nous coûte trop cher.

Va sans dire que ceux qui nous expédient de l'avoine ou de la graine, devant servir à la semence, ont intérêt à cribler ces produits aussi bien que possible.

Afin d'éviter tout retard et assurer la plus entière satisfaction possible à nos sociétaires et autres cultivateurs, nous recommandons à ceux que cette question intéresse de bien vouloir communiquer directement avec M. A.-G. Lambert gérant de la Coopérative Fédérée, à Sainte-Rosalie Jonction.

Les engrais chimiques en 1927

Pour maintenir la terre en bon état de produire, il faut lui rendre de quelque façon les matières fertilisantes que les récoltes lui enlèvent.

L'expérience a suffisamment prouvé l'efficacité des engrais chimiques, comme agents rénovateurs des sols, pour que nous puissions nous dispenser d'insister sur ce point, du moins pour le moment. Nous nous contenterons de noter que l'emploi des engrais chimiques se répand et se généralise dans tous les pays à mesure que les sciences agricoles s'y développent.

Les cultivateurs de la province de Québec en ont employé de fortes quantités au cours de cette année et déjà plusieurs commandes sont entrées pour livraison le printemps prochain.

A ce propos, il nous fait plaisir de faire part aux lecteurs du Bulletin de la Ferme que nous avons signé de bons contrats pour l'année 1927 et que les cultivateurs peuvent compter sur notre protection.

Nous publierons les nouveaux prix dans quelque temps.

En attendant, les cultivateurs

qui sont acheteurs d'engrais chimiques devront s'adresser à notre succursale de Sainte-Rosalie Jonction, pour obtenir nos prix ainsi que tous autres renseignements concernant les engrais désirés.



M. ROGER-I-SHERMAN, représentant de la Coopérative Fédérée aux Etats-Unis. Les journaux annoncent que le gouvernement américain voudrait lui offrir le poste de représentant commercial à Ottawa.

L'assemblée annuelle de la Société des Jardiniers-Maraichers de la province de Québec doit avoir lieu à Montréal les 13 et 14 décembre prochains.

1926 DECEMBRE		SOLEIL		LUNE	
Lev.	Cou.	Lev.	Cou.	Lev.	Cou.
S 11	S. Damasc, pape et confesseur.	7 24	4 10	0 18	11 03
D 12	III Avent.	7 24	4 10	0 47	mat.
L 13	Ste Odile, vierge.	7 25	4 10	1 12	0 18
M 14	S. Fortunat, évêque et confesseur.	7 26	4 11	1 38	1 32
M 15	4 Temps. Ste Chrétienne, vierge.	7 27	4 11	2 05	2 47
J 16	S. Eusèbe, évêque et martyr.	7 28	4 11	2 34	4 01
V 17	4 Temps. S. Lazare, év., conf.	7 28	4 11	3 08	5 15

Le Bulletin de la Ferme vous offre une occasion exceptionnelle de vous procurer des poussins de race pure à bon marché. Ne la manquez pas.

Grains de sagesse, Miettes de bon sens

La persévérance est un gage de succès.

La soif a eu raison de l'hypocrisie.

Les Ontariens vont pouvoir se désaltérer à leur aise.

L'expérience est une flamme qui n'éclaire que celui qu'elle brûle.

Si les Etats-Unis se décident un jour à suivre l'exemple, ce sera la mort de la contrebande de liqueurs à travers la ligne quarante-cinquième.

Le voisin n'a pas toujours tous les défauts qu'on lui croit, et l'erreur des jugements que l'on porte provient généralement d'une illusion d'optique. Trop souvent on s'imagine bien voir, alors que l'on a une poutre énorme dans l'œil.

Le foin de fève Soya a une valeur nutritive égale à celle du foin de luzerne. Il est riche en protéine digestible et peut donc être employé pour remplacer, jusqu'à un certain point, les aliments coûteux. Comme la fève Soya est une plante annuelle, elle peut fort bien prendre la place du trèfle ou de la luzerne lorsque ces récoltes manquent. Son foin peut être donné à toutes les catégories de bestiaux. Cependant les fermes expérimentales ne recommandent pas la fève Soya seule comme ensilage.

Ce qu'ils veulent.—"Un voyage comme celui que je viens de terminer apprend toujours quelque chose. J'ai appris que nos produits pouvaient avoir facilement un débouché en Europe, pourvu que nous ayons de bons produits. Nous ne contrôlerons le marché du beurre et du fromage qu'en autant que nous fournirons un bon produit. Je demande aux cultivateurs de ne pas croire que le gouvernement veut les contrôler. Tout ce qu'il veut, c'est de leur donner un marché en améliorant leurs produits.

(Extrait du discours prononcé par l'Hon. M. Taschereau, à la Salle St-Pierre à Québec, à son retour d'Europe.)

Nos chemins de fer nationaux font du progrès. Partis de trois millions huit cent et quelques milliers de piastres, en 1922, les recettes nettes d'une période de dix mois dépassent maintenant trente-quatre millions de piastres pour les premiers dix mois de l'année 1926.

A la lecture d'un rapport officiel qui vient d'être publié, il est intéressant de noter que, depuis le commencement de cette année, les recettes nettes de chaque mois ont dépassé le million de piastres, alors que l'an dernier, pendant la même période, il y eut cinq mois inférieurs au plus bas de cette année, et l'un d'eux se termina même par

En vue de l'amélioration de la qualité de nos produits laitiers

Comté d'Arthabaska

Avant de publier les résultats de la classification des produits laitiers de la Province, je donnerai, dans le présent article et ceux qui suivront, divers renseignements concernant l'industrie laitière de chaque comté.

Nous parlerons aujourd'hui du comté d'Arthabaska. Ce comté avait en opération, en 1925, un total de 63 fabriques de produits laitiers, dont 27 fromageries, 1 beurrerie et 35 fabriques combinées (beurre et fromage). Un total de 2,138 patrons ont porté à ces différentes fabriques le lait de 20,668 vaches, lequel a donné 2,186,126 livres de gras, soit en moyenne 105.77 livres de gras par vache. (Ces chiffres ne comprennent que la quantité de lait ou de crème fournie aux fabriques et ne couvrent pas la production totale du lait pendant l'année).

De cette quantité totale de gras, 1,516,375 livres ont été converties en fromage, 590,646 livres converties en beurre et 79,105 livres vendues sous forme de crème.

En 1925, dans les fabriques du comté d'Arthabaska, il s'est fabriqué un total de 3,976,039 livres de fromage et 625,110 livres de beurre.

Nous donnons ci-après, sous forme de tableau, le nombre et la classification des fabriques du comté d'Arthabaska, le nombre de celles qui fabriquent du beurre pasteurisé, ou du beurre non pasteurisé, le nombre de beurreries qui reçoivent du lait ou de la crème. Ce tableau est suivi d'une classification des fabricants suivant leurs qualifications.

COMTE D'ARTHABASKA.—STATISTIQUES 1925.

Nombre de fabriques:		
Fromageries.....	27	
Beurreries.....	1	
Fabriques combinées.....	35	63
Classification:		
Fabriques de première classe....	26	
" de deuxième classe....	31	
" de troisième classe....	6	63
Fabriques qui ont fait classifier du beurre pasteurisé.....	7	
Fabriques qui ont fait classifier du beurre non pasteurisé.....	21	28
Fabriques qui font du beurre seulement.....	1	
Fabriques qui font du fromage seulement.....	35	
Fabriques de beurre et fromage.....	27	63
Beurreries qui reçoivent du lait.....	10	
Beurreries qui reçoivent de la crème.....	20	
Beurreries qui n'ont pas fait de beurre.....	6	36

(Parmi ces 36 beurreries, il y en a deux dont le beurre n'a pas été classifié.)

Qualification des fabricants:		
Possèdent un diplôme pour la fabrication du fromage.....	31	
Possèdent un diplôme pour la fabrication du beurre.....	2	
Possèdent un diplôme pour la fabrication du beurre et du fromage.....	12	
Possèdent un permis pour la fabrication du fromage.....	3	
Possèdent un permis pour la fabrication du beurre.....	1	
Possèdent un permis pour la fabrication du beurre et du fromage.....	6	
Possèdent un diplôme de fromage et permis de beurre.....	8	63

Je me permettrai aussi de mentionner des chiffres concernant la classification des produits fabriqués dans le comté d'Arthabaska, en 1925, et de faire des comparaisons pour montrer ce que le comté a perdu ou ce qu'il aurait pu gagner en ne fabriquant que des produits de première qualité, ainsi que les pertes que nous aurions évitées si tout le beurre avait été pasteurisé. Ces différents chiffres et comparaisons sont considérés dans le tableau ci-dessous:

(Suite à la page 876)

un déficit de plus de quatre cent mille piastres.

Il y a donc lieu de nous réjouir de l'amélioration réalisée en 1926, en autant que les résultats contribuent à diminuer notre dette nationale.

Al'évêché de Rimouski.—Il y a longtemps que S. G. Mgr Léonard avait offert sa démission. Le Vatican l'a acceptée dernièrement. Mgr Léonard, qui fut une des figures ecclésiastiques les plus remarquables du diocèse de Ri-

mouski, se reposera probablement en faisant du ministère paroissial, si sa santé le lui permet.

Qui sera son successeur?

Des rumeurs persistantes mentionnent le nom de S. G. Mgr F.-X. Ross, évêque de Gaspé. La renommée du "Père des pêcheurs" n'est plus à faire; si l'on jette un coup d'œil sur la série, qui s'allonge chaque jour, des œuvres fécondes à son crédit, on y trouve la marque d'un homme supérieur, dont la haute valeur devant Dieu et devant les hommes n'a d'égale que son humilité.

Il serait une acquisition précieuse pour le siège épiscopal de Rimouski.

Mais quelle perte pour les Gaspésiens!

Un bon certificat.—M. Alphonse Blais, un lecteur du Bulletin de la Ferme, adressait ces jours derniers à la Coopérative Fédérée, la lettre suivante qui constitue un excellent certificat pour le docteur G.-A. Ouellette, de Saint-Casimir, comté de Portneuf, médecin vétérinaire consultant du Bulletin de la Ferme.

Sherbrooke, 2 décembre 1926.
Coopérative Fédérée de Québec,
114, St-Paul-Est,
Montréal, Qué.
Messieurs,

Quelques mots pour féliciter "Le Bulletin de la Ferme" dont je suis abonné de son bon et courtois service. Je vous suis très reconnaissant de la faveur que vous m'avez accordée en sauvant la vie de mon jument par les remèdes que M. G.-A. Ouellette, M. V., m'a fait parvenir dans l'espace de 5 jours à compter de la date de l'envoi de ma lettre. Je vous remercie beaucoup de votre bonne attention et je ferai tout mon possible pour encourager mes amis à s'abonner au Bulletin de la Ferme, l'organe de la Coopérative Fédérée de Québec.

Soyez certains que je me trouve bien de ce Bulletin et je recommande à tous les cultivateurs de s'abonner à ce journal.

Je demeure,
Votre tout dévoué,
ALPHÉE BLAIS,
Beckett Road, Sherbrooke, Qué.

Un bel exemple.—C'est un juif qui l'a donné. C'est un cas exceptionnel; un juif converti au catholicisme, après avoir été volé par deux jeunes gens, demanda à la Cour d'obliger les coupables à aller à la messe pendant six mois et à se présenter au confessionnal au moins une fois par mois, au lieu de les condamner à la prison. Et le juge se rendit à la demande du juif.

Certes, voilà bien un exemple qui n'est pas commun. Nous serions très anxieux de connaître les résultats d'une telle sentence. Il n'y a rien comme la pratique de la religion catholique pour refaire l'esprit des jeunes.

des sens sur l'esprit, le s'affirme dans les aud de la toilette féminine. sens de la beauté mora plus de culte que pour que. Et, pour l'exerci convient que l'idole se ces déshabillés chaque j e; tels déjà que l'hist n'en offre d'exemples des plus honteuses déca religion de la chaire est tyrannique dans les c rites. Elle demande d humains. On lui sacrifi la pudeur, mais les aise la santé. Pour elle on on courra de gaiété de de la bronchite et de la n'a rencontré, en nos d'hiver, de pauvres f mode offrant aux cuis la bise des décolletés allons-nous?

Un autre signe où se dence morale de notre règne furieux de la dan transporte dans nos s des troupeaux de l'Ar phe révoltant de la bêt l'homme et à la femme par où se traduisent tincts! Suprême abétis me qui fait de l'animu élégances? Où allons La pente est raide, e tigueuse.

A la veille des réj laires qu'occasionne la et les longues soirées de se remémorer ces é du regretté Mgr Roy n'est pas défendu de s chons le faire honnête bon vieux temps, san à la pudeur et aux b dites pas que la danse aucun danger. C'est u diable vous suggère. pour mieux vous per pas a'ge le feu sans s'e

Quant aux modes fé atteint les limites de bêtise. Si le ridicule rions espérer les voir b Vous souffrez de la gorg des bronches, vous tou la pneumonie vous me moiselle, habillez-vous par respect de vous-m que vous scandalisez, moins dans l'intérêt c

A quoi sert de bâti pour soigner les tub autre côté les jeunes fi leur pouvoir pour dev

Tous ceux que pr santé morale de notr ment du laisser-aller c

La jeunesse s'en v perd! c'est le cri qu'c partout, surtout dans

Comment voulez-v autrement quand les o pligent sous les pas c quand il est sollicité plaisir et à la luxur, chaîne pour émousser l aiguillonner les passio lève les barrières, fau les animaux passent c

la Ferme vous
n exceptionnelle
des poussins de
marché. Ne la

posera probablement
ministère paroissial,
lui permet.
n successeur?
rs persistantes men-
om de S. G. Mgr F.
éque de Gaspé. La
"Père des pêcheurs"
faire; si l'on jette un
r la série, qui s'allon-
our, des œuvres fé-
crédit, on y trouve
un homme supérieur,
e valeur devant Dieu
hommes n'a d'égalé
ilité.

l'acquisition précieu-
ège épiscopal de Ri-
e perte pour les Gas-

ertificat.—M. Alphée
teur du Bulletin de la
essait ces jours der-
opérative Fédérée, la
ate qui constitue un
rtificat pour le doc-
Ouellette, de Saint-
té de Portneuf, méde-
re consultant du Bul-
erme.

e, 2 décembre 1926.
Fédérée de Québec,
l-Est,
Qué.

mots pour féliciter
de la Ferme" dont je
de son bon et courtois
ous suis très reconnais-
veur que vous m'avez
sauvant la vie de ma-
es remèdes que M. G.-
M. V. m'a fait par-
l'espace de 5 jours à
la date de l'envoi de
e vous remercie beau-
re bonne attention et
t mon possible pour
mes amis à s'abonner
de la Ferme, l'organe
ative Fédérée de Qué-

ains que je me trouve
Bulletin et je recom-
us les cultivateurs de
ce journal.
meure,
tre tout dévoué,
ALPHEE BLAIS,
oad, Sherbrooke, Qué.

emple.—C'est un juif
é. C'est un cas excep-
juif converti au catho-
ès avoir été volé par
s gens, demanda à la
iger les coupables à
esse pendant six mois
enter au professionnal
ne fois par mois, au
ondamner à la prison.
e rendit à la demande

oilà bien un exemple
as commun. Nous se-
anxieux de connaître
s d'une telle sentence
en comme la pratique
gion catholique pour
rit des jeunes.

HOMMES ET CHOSES
Chronique Hebdomadaire

**La décadence des mœurs.—Tableau saisissant.—Le mort qui parle:
voix du regretté Mgr Roy.—Commerce libre en pays
libre.—A bas les barrières.**

LA RELIGION NOUVELLE.—La victoire des sens sur l'esprit, le culte de la bête s'affirme dans les audaces impudiques de la toilette féminine. Ayant perdu le sens de la beauté morale, le monde n'a plus de culte que pour la beauté physique. Et, pour l'exercice de ce culte, il convient que l'idole se dévoile. De là ces déshabillés chaque jour plus effrontés, e: tels déjà que l'histoire de la mode n'en offre d'exemples qu'aux époques des plus honteuses décadences. Et cette religion de la chaire est aussi cruelle que tyrannique dans les exigences de ses rites. Elle demande de vrais sacrifices humains. On lui sacrifie non seulement la pudeur, mais les aises, le bien-être et la santé. Pour elle on bravera le froid, on courra de gaieté de cœur au devant de la bronchite et de la pneumonie. Qui n'a rencontré, en nos froides journées d'hiver, de pauvres fanatiques de la mode offrant aux cuisantes morsures de la bise des décolletés homicides? Où allons-nous?

Un autre signe où se fait voir la décadence morale de notre société, c'est le règne furieux de la danse malpropre, qui transporte dans nos salons les mœurs des troupeaux de l'Argentine. Triomphe révoltant de la bête, qui impose à l'homme et à la femme jusqu'aux gestes par où se traduisent ses plus bas instincts! Suprême abêtissement de l'homme qui fait de l'animal l'arbitre de ses élégances? Où allons-nous!

La pente est raide, et la descente vertigineuse.

A la veille des réjouissances populaires qu'occasionne la période des fêtes et les longues soirées d'hiver, il est bon de se remémorer ces énergiques paroles du regretté Mgr Roy. Sans doute il n'est pas défendu de s'amuser, mais sachons le faire honnêtement, comme au bon vieux temps, sans porter atteinte à la pudeur et aux bonnes mœurs. Ne dites pas que la danse n'offre pour vous aucun danger. C'est un prétexte que le diable vous suggère. Il vous aveugle pour mieux vous perdre. On ne joue pas avec le feu sans s'exposer à se brûler.

Quant aux modes féminines, elles ont atteint les limites de l'audace et de la bêtise. Si le ridicule tuait, nous pourrions espérer les voir bientôt disparaître. Vous souffrez de la gorge, des amygdales, des bronches, vous toussiez, la bronchite, la pneumonie vous menace, mais, mademoiselle, habillez-vous donc! si ce n'est par respect de vous-même et des autres que vous scandalisez, que ce soit au moins dans l'intérêt de votre santé.

A quoi sert de bâtir des sanatoriums pour soigner les tuberculeux, si d'un autre côté les jeunes filles font tout en leur pouvoir pour devenir poitrinaires?

Tous ceux que préoccupe la bonne santé morale de notre peuple s'alarment du laisser-aller des mœurs.

La jeunesse s'en va, la jeunesse se perd! c'est le cri qu'on entend un peu partout, surtout dans les villes.

Comment voulez-vous qu'il en soit autrement quand les occasions se multiplient sous les pas du jeune homme, quand il est sollicité de toutes parts au plaisir et à la luxure, quand tout s'enchaîne pour émousser les scrupules, pour aiguillonner les passions? Quand on enlève les barrières, faut-il s'étonner que les animaux passent dans le champ du

voisin?

En se départant de sa réserve et de sa pudeur, la femme même honnête est une occasion de péché, elle prépare le glissement de la jeunesse.

Comment être surpris que les jeunes gens perdent le respect de la femme quand celle-ci ne se respecte pas elle-même? La jeune fille d'aujourd'hui se confie au premier venu, sort seule avec n'importe qui, souvent dans les autos

si commodes, se livre à toutes les danses, tolère toutes les familiarités, se pavane au salon et sur la rue vous savez dans quel accoutrement.

Mais il faudrait que les jeunes gens soient aveugles ou des anges pour se conserver purs dans l'atmosphère que lui crée la femme moderne!

Le plus triste, c'est qu'avec la morale s'en va la religion. Sans doute il y a encore de bons jeunes gens comme il y a de vertueuses jeunes filles, mais qui n'ira qu'ils sont plus rares aujourd'hui qu'autrefois, même à la campagne? Nous en appelons au témoignage des vieux, qui savent comment nos femmes s'habillaient et comment nos jeunes gens s'amusaient autrefois.

GUERRE AUX PROFITEURS.—L'Association des Pharmaciens a fait venir à grands frais d'Angleterre son organisa-

teur; un certain M. Jones, pour défendre ses positions et essayer de convaincre le public qu'il devrait payer plus cher les remèdes patentés, se laisser plumer sans rien dire.

La Chambre de Commerce de Montréal a refusé d'entendre ce Monsieur, et elle a bien fait. Nous n'avons pas besoin d'étranger pour régler nos différends domestiques.

(Suite à la page 878)

—"J'ai reçu vos poussins en bonne condition, ils sont très vigoureux et bien beaux. Je vous en remercie sincèrement". nous écrit, un de nos lecteurs qui l'an dernier profita de l'offre que nous répétons cette année. Pourquoi n'en gagneriez-vous pas vous-même de ces jolis poussins?



DERNIER APPEL

A tous les lecteurs qui veulent prendre part à notre OFFRE GRATUITE de POUSSINS D'UN JOUR.

Nous tenons à rappeler que tous les lecteurs du "Bulletin de la Ferme" qui recrutent des abonnements en vue d'obtenir les poussins

QUE NOUS OFFRONS GRATUITEMENT doivent nous faire tenir la liste de leurs nouvelles recrues pour le 24 décembre, veille de NOEL, sans faute.

NOUS AVIONS PREVU JUSTE

CONDITIONS FACILES, VOYEZ:

VOULEZ-VOUS EN GAGNER?

Nous avons prévu qu'avec une circulation qui double aujourd'hui celle que nous avions l'an dernier, à pareille époque, le nombre d'adhésions à cette offre exceptionnelle doublerait également. En effet nous avions prévu juste et déjà nombre de nos lecteurs se sont assurés près de

Pour 5 nouveaux abonnés 10 POUSSINS
Pour 8 nouveaux abonnés 18 POUSSINS
Pour 10 nouveaux abonnés 25 POUSSINS
GARANTIS DE RACE PURE LIVRES FRANCO.

IL EST ENCORE TEMPS DE COMMENCER

Tout lecteur désireux de profiter de notre offre peut encore le faire, attendu qu'il reste encore quatre semaines complètes pour s'occuper de recruter de nouveaux abonnés, avant que notre offre prenne fin.

100 POUSSINS POUR LE PRINTEMPS PROCHAIN

Empressez-vous de nous retourner le coupon ci-bas, vous recevrez les listes d'inscription immédiatement.

POUSSINS GARANTIS DE RACES PURES

Les poussins que nous offrons sont de race pure et proviennent de bonnes lignées de pondeuses. Vous avez à choisir entre des poussins de race Plymouth Rock Barrées ou Rhode Island Rouge.

DECOUPEZ ET METTEZ A LA POSTE

LE BULLETIN DE LA FERME, limitée,
Case 129, Québec.

Je désire travailler immédiatement à votre campagne de propagande et gagner les poussins que vous promettez. Veuillez m'adresser sans retard les listes pour enregistrement de nouveaux abonnés que je vous recruterai.



Nom.....
Bureau de poste.....
Cité.....Prov.....

En vue de l'amélioration de la qualité de nos produits laitiers

(Suite de la page 874)

COMTE D'ARTHABASKA—STATISTIQUES 1925—BEURRE ET FROMAGE

BEURRE

Le comté d'Arthabaska a fait classer 1,871 boîtes de beurre pasteurisé, soit 104,776 livres (25.4%), et 3,616 boîtes de beurre non pasteurisé, soit 202,496 livres (74.6%).

Si tout le beurre classifié avait été pasteurisé, les patrons auraient évité une perte de \$2,024.96, étant donné que le beurre pasteurisé se vend 1c la livre de plus que le beurre non pasteurisé.

Les 104,776 livres de beurre pasteurisé ont été classifiées comme suit: 80.8% No 1 et 19.2% No 2.

Par conséquent, si tout le beurre pasteurisé et classifié avait été No 1, nous aurions évité une autre perte de \$2,012.09, la différence de prix étant de 1c la livre entre le No 1 et le No 2.

Le comté d'Arthabaska a fait classer 202,496 livres de beurre non pasteurisé, dont 59.6% étaient No 1 (118,663 livres) et 41.4% No 2 (83,833 livres).

Il s'ensuit que si tout le beurre non pasteurisé, qui a été classifié, avait été No 1, nous aurions pu éviter une perte de \$838.83, différence de 1c par livre entre le No 1 et le No 2.

838.83
\$ 4,875.88

FROMAGE

Le comté d'Arthabaska a produit, en 1925, 3,976,059 livres de fromage, dont 72.2% étaient de première qualité et 27.8% No 2 (1,105,339 livres). Si tout le fromage avait été No 1, une perte de \$11,053.39 aurait été évitée, soit 1c la livre, différence entre le prix du fromage No 1 et No 2.

11,053.39
\$ 15,929.27

REMARQUES

Il s'est fabriqué, en 1925, dans les fabriques du comté d'Arthabaska, un total de 625,110 livres de beurre, dont 307,272 livres ont passé par la classification, laissant 317,838 livres (un peu plus que la moitié) qui n'ont pas été classifiées. Par déduction, en se basant sur des chiffres proportionnels, nous pourrions dire que si le beurre fabriqué avait été classifié, la perte de \$4,875.88, subie sur le beurre classifié, aurait été doublée.

Les tableaux ci-dessus pourraient se passer de commentaires. Cependant, je veux attirer l'attention des intéressés sur certains points. Il faudrait, si nous voulons réellement progresser, diminuer le nombre des fabriques de deuxième classe qui est vraiment trop élevé. Les fabriques combinées sont aussi, d'après moi, en trop grand nombre.

Je ne suis pas contre les fabriques combinées, à condition toutefois qu'elles soient en état de recevoir du bon lait ou de la bonne crème en assez grande quantité. Dans les conditions actuelles, la plupart des fabriques combinées du comté d'Arthabaska contribuent à augmenter le pourcentage de beurre non pasteurisé de deuxième qualité, fabriqué dans ce comté. La plupart de ces fabriques combinées, surtout au printemps et à l'automne, ne reçoivent que peu de lait ou de crème et sont par le fait même obligées, pour faire du beurre en quantité raisonnable, de recevoir le lait ou la crème à intervalles trop éloignés: il s'en suit que cette crème ou lait est livré aux fabriques en mauvais état.

Il est évident, d'après les chiffres que je viens de mentionner, que nous devrions nous efforcer de faire une plus forte quantité de beurre pasteurisé. Je considère que là où il se reçoit de la crème, la pasteurisation est indispensable.

Le pourcentage de fromage du comté d'Arthabaska, classifié No 1, en 1925, a été de 72.2%, ce qui est 1.9% de moins que la moyenne pour toute la Province. Il n'y a certainement pas de raison à apporter pour excuser ce faible pourcentage, lorsque nous connaissons les conditions favorables dont bénéficie l'industrie laitière de ce comté. En examinant les défauts du fromage, je constate qu'au moins 95% des fromages ont été classés dans la deuxième qualité parce que la saveur faisait défaut. C'est un indice évident que le lait n'a pas reçu les soins voulus chez les cultivateurs.

Nous recommandons aux patrons, depuis des années, de se faire une provision de glace pour la conservation du lait et de la crème, surtout lorsqu'ils n'ont pas d'eau froide en quantité. Nous constatons à regret que bien peu de patrons ont suivi ce conseil. Le comté d'Arthabaska a perdu, en 1925, une somme de \$11,053.00 pour avoir fabriqué un fort pourcentage de fromage de 2ième qualité. Pratiquement, cette perte disparaîtrait si nous prenions un plus grand soin du lait.

Il va sans dire que le lait et la crème, en plus d'être refroidis, devraient être gardés dans un endroit sanitaire; et tout ce qui vient en contact avec ce lait ou cette crème devrait être scrupuleusement lavé et stérilisé.

J'ai signalé plus haut qu'il se faisait beaucoup de mauvais beurre parce que la crème n'était pas apportée aux fabriques suffisamment fraîche. Nous pourrions ajouter qu'une forte proportion de crème devient mauvaise par le fait que les ustensiles, surtout le centrifuge, n'ont pas reçu le soin voulu.

E. BOURBEAU,

Inspecteur général des beurrieres et fromageries.

Association des apiculteurs de Québec

Concours de ruchers pour l'été 1927

L'Association des Apiculteurs de Québec à sa dernière assemblée a décidé d'organiser pour ses membres un concours de ruchers. Les membres ayant payé leur contribution avant le 20 mai 1927 pourront participer au concours.

Pour venir membre de l'Association il suffit de payer une contribution annuelle de \$2.00 au secrétaire, M. Victor Chercuite, Ste-Anne-de-la-Pocatière, comté de Kamouraska. Les membres qui veulent participer au concours doivent en aviser le secrétaire avant le 20 mai 1927. En outre de cet avantage chaque membre reçoit gratuitement la seule revue apicole française publiée en Amérique "L'Abeille".

REGLEMENTS DU CONCOURS

1. Ont droit de participer au concours les membres de l'Association des Apiculteurs de Québec résidant ou ayant leur rucher dans les comtés suivants: Arthabaska, Beauce, Bellechasse, Charlevoix, Chicoutimi, Compton, Dorchester, Drummond, Frontenac, Lac-St-Jean, Lévis, Lotbinière, Mégantic, Montmorency, Québec, Shefford, Sherbrooke, Stanstead et Wolfe.

2. Seuls les membres ayant payé leur souscription pour l'année 1926-27 ont droit de concourir.

3. Toute demande d'entrée dans le concours devra être faite au secrétaire avant le 20 mai 1927.

4. Le ou les juges seront nommés par le Ministère de l'Agriculture de Québec.

5. Le ou les juges feront deux visites à chaque rucher, une au cours du mois de juin et l'autre en août.

6. La décision des juges sera finale.

7. Le concours sera divisé en deux classes. Classe A comprenant tout rucher composé de 1 à 25 colonies (compte du printemps). Classe B comprenant tout rucher composé de 26 colonies ou plus (compte du printemps).

8. En outre des prix en argent et diplômes une médaille de vermeil sera donnée au premier prix de chaque classe.

9. Le ou les juges feront eux-mêmes le classement du rucher, lors de leur première visite au printemps.

10. L'entrée au concours est gratuite.

11. Les ruchers seront jugés d'après une échelle de points acé par le comité d'organisation. Il sera tenu compte de l'état des colonies au printemps et à l'automne, de la récolte de miel, des caves ou silos et de toutes les observations que l'apiculteur aura prises en note et de l'aspect général du rucher.

P.S. Le concours que l'association avait organisé en 1926 n'a pas eu lieu parce que les concurrents n'étaient pas assez nombreux. Nous espérons que cette année tous les apiculteurs de notre district prendront part à ce concours qui n'aura lieu que s'il y a au moins 20 concurrents.

Nous invitons spécialement les fermiers à entrer dans le concours.

VICTOR CHERCUIE,

secrétaire-trésorier,
Ste-Anne-de-la-Pocatière,
Cté Kamouraska.

DENTISTES
DOCTEURS HOULE & LAFOREST
CHIRURGIENS DENTISTES
Spécialité: Extraction des dents et nerfs dentaires: absolument sans douleur.
76, Rue St-Joseph, - - - Québec.



\$25.00 pour \$10.95

Montre Rectangulaire pour dame en or vert gravé à la main, mouvement suisse fleuri. Cette montre est garantie pour 10 ans. Ne manquez pas cette occasion de vous acheter une belle et bonne montre à prix réduit. Demandez notre catalogue pour voir notre très grand assortiment de montres et jouets, etc., pour vos cadeaux des fêtes. Nous payons les frais de transport.

L'AGENCE DE SPECIALITES

Coin Richardson et Grant, Québec, P. Q.

ANIMAUX A VENDRE

A VENDRE à bonnes conditions quatre veaux mâles Holstein nés en avril dernier. Une belle taure de deux ans Holstein. Tous issus d'excellentes laitières et d'un troupeau accredité aussi un jument et belle pouliche Percheronnes enregistrées d'un an, les deux ont remporté les premiers prix à l'exposition de Trois-Rivières. Je serais acheteur de belles agnelles Oxford enregistrées. S'adresser à Arthur Roy, Ste-Perpétue, Cté Nicolet. B 50

A VENDRE troupeau Ayreshire accredité, vache vèlée en octobre, d'autres doivent mettre bas en décembre et janvier, taure de 1½ an devant mettre bas en mai, 6 veaux mâles de un à huit mois descendant de Nestor 44025 qui a 26 filles au Livre d'Or. Vaches inscrites au Livre d'Or. Truies Yorkshire nées en mars et août 1926. Brebis et agnelles Oxford Down. Pour informations s'adresser à Antonio Bergeron, Plessisville, Mégantic, Qué. 48-49 P 95

A VENDRE à bonnes conditions 4 veaux mâles Holstein nés en avril dernier. Une belle taure de deux ans Holstein tous issus d'excellentes laitières et d'un troupeau accredité aussi une belle jument et belle pouliche Percheronnes enregistrées de un an les deux ont rapporté les premiers prix à l'exposition de Trois-Rivières. Je serais acheteur de belles agnelles Oxford enregistrées. S'adresser à Arthur Roy, Ste-Perpétue, Cté Nicolet. B 50

TRES BEAU TAUREAU enregistré à vendre, pesant environ 1450 lbs, descendant d'animaux de la ferme de Cap-Rouge. Dans un concours au Cercle Agricole en mai dernier il s'est fait classer premier sur huit concurrents des trois principales races. Il a subi l'épreuve à la tuberculine et trouvé sain. Prix très bas pour un animal de cette valeur. S'adresser à Joseph Lanouette, St-Casimir, Cté Portneuf, Qué. B-51

TRES BEAU TAUREAU CANADIEN enregistré à vendre, pesant environ 1450 lbs, descendant d'animaux de la ferme de Cap-Rouge. Dans un concours du Cercle Agricole en mai dernier il s'est fait classer premier sur huit concurrents des trois principales races. Il a subi l'épreuve à la tuberculine et trouvé sain. Prix très bas pour un animal de cette valeur. S'adresser à Joseph Lanouette, St-Casimir, Cté Portneuf, Qué. B-51

\$75. PAR SEMAINE

Hommes et femmes demandés, entrepreneurs et ambitieux pour faire la distribution des produits Rawleigh à une clientèle établie. Nous vous entraînons et vous aidons au point de vous faire gagner \$100. par semaine. ou plus. Pas besoin d'expérience comme vendeur. Travail dign., agréable et profitable. Ecrivez aujourd'hui. W. T. Rawleigh, Co., Limited, Dep't CN 15053 Montréal, P. Q.



Boîte de coutellerie, hache viande, montre, parure de cou, rideaux, tapis de table, clipper et nombreux articles indispensables donnés gratis à ceux qui vendront nos graines de jardin. Demandez notre circulaire. L'Union des Jardiniers, C. P. 48, Bureau Guay, Lévis

VOYAGEURS DE CONFIANCE demandés immédiatement

Pour vendre arbres fruitiers et ornementaux, etc., dans districts non-couverts. Stock et territoire exclusifs. 600 acres d'arbres fruitiers et ornementaux. Etablis depuis 40 ans. S'adresser au gérant,

PELHAM NURSERY CO.

Toronto, 2. Ont.

Statistiques

(Par G.-E. M)

Monsieur le président, Messieurs,

Il est évident qu'il y a le groupe de Canadiens-facés d'être effacés du socle aux travaux qui font l'obédience.

Quand s'écrira l'histoire inexistante encore le buriner un chapitre des rappellera les étapes, che Voyons en quelles ci en a été le résultat immédiat la province de Québec.

Lorsque la paix fut e tres termes, entres les p développer, tout particul tries, et les quelques 40 la guerre de sécession re Cette première saign province de Québec, mai

A cette époque recul du St-Laurent et de ses t core, pour la plupart, à sommation peu nombre avait pas à bien dire de était aussi inexistante cl avait, dans la Nouvelle- saient un travail rémun toutes les routes qui trav et, dans l'espace de moi çais se multipliaient pa Prud'homme, vase dans à goutte par une fêlure, cette brèche ouverte sur compatriotes comme un

Mais, comme je l'ai et, en temps opportun, c'est à cette époque que l'on avait mis à ma disp quinquennales ou décen pas eu pour effet de rete amateurs de voyages, ell de vigueur, en faisant c la plupart de leurs bes

La première fromag Missisquoi, pendant qu tington, en 1873. C'éta Ontario.

Mais il est un fait l'avantage de la popula Henri Duchesnay, un be qui ait fonctionné en An

A cette époque il n produits fabriqués n'at C'est encore en 188 Québec, de même que de année d'existence, a tou que l'industrie laitière l ses succès.

L'Ecole de Laiterie en 1892. Les fabricants école depuis 34 ans, po

Plus tard, c'est à d Québec, la Société Coop ce temps là et vous ver qu'au point où son infi opérations agricoles de

Encore un peu plus sous la direction d'un i uniforme et plus réguli l'agriculture et ses 50 i inspecteur général, et u un progrès incontesté s

Mais mon rôle doi arrive immédiatement, tête. Quelques chiffres et le rôle qu'elle joue d être un peu long et c'es puis m'exprimer ainsi, le recensement de 1901 d'inventaire annuel de bureau provincial des s pecteurs des beurrieres

FAB

Il y a, chez nous, où l'on fabrique du fro ti sent le lait un beurr

Dans le tableau s diminué depuis 1901, s que actuelle, et depuis culture est de fusionner de postes d'écrémage y taines régions de colon comme on peut le lire

Fabriques

Beurre.....
Fromage.....
Fabriques combinées..

Total.....

QUANTI

L'industrie du fro parce qu'elle était plus ploie la presque totalit

Statistiques de l'Industrie Laitière en 1925

(Par G.-E. Marquis, chef du bureau des Statistiques)

Monsieur le président,
Messieurs,

Il est évident qu'il y a une Providence qui n'a pas voulu que le Canada le groupe de Canadiens-français qui étaient abandonnés en 1760. Le temps mis à ma disposition ne me permet pas de rappeler toutes les circonstances où nous fîmes menacés d'être effacés du sol canadien, mais il en est une qui se rattache en quelque sorte aux travaux qui font l'objet de cette convention et c'est pourquoi je vais vous en dire deux mots.

Quand s'écrira l'histoire économique du Canada français, chose malheureusement inexistante encore ici, si ce n'est par bribes et par efforts spasmodiques, l'on devra brûner un chapitre des plus intéressants et des plus symptomatiques lorsque l'on rappellera les étapes, chez nous, du développement de l'industrie laitière.

Voyons en quelles circonstances a pris naissance cette industrie chez nous, quel en a été le résultat immédiat et comment elle a contribué à nous attacher au sol de la province de Québec.

Lorsque la paix fut conclue aux États-Unis entre sudistes et nordistes ou, en d'autres termes, entre les pro-exclavagistes et les anti-exclavagistes, l'on vit bientôt se développer, tout particulièrement dans la Nouvelle-Angleterre, de nombreuses industries, et les quelques 40,000 compatriotes qui s'étaient alliés aux nordistes pendant la guerre de sécession restèrent, pour la plupart, sur le sol américain.

Cette première saignée était déjà assez douloureuse pour le groupe resté dans la province de Québec, mais ce fut comme un aimant qui bientôt en attira bien d'autres.

A cette époque reculée de 1870, 75, 80, nous étions en quelque sorte riviés aux rives du St-Laurent et de ses tributaires, parce que les voies de communications étaient encore, pour la plupart, à naître. Notre population était éparpillée, les centres de consommation peu nombreux, les moyens de transport rudimentaires, de sorte que il n'y avait pas à bien dire de marché pour les produits de la terre. D'autre part l'industrie était aussi inexistante chez nous, c'est pourquoi, dès que la population apprit qu'il y avait, dans la Nouvelle-Angleterre, de nombreuses industries naissantes qui fournissaient un travail rémunérateur à ceux qui voulaient s'y consacrer, l'on vit bientôt toutes les routes qui traversaient la frontière se garnir de voyageurs qui s'y dirigeaient et, dans l'espace de moins de vingt ans, les 40,000 premiers émigrés du Canada français se multiplièrent par plus de dix fois, et comme l'eau du vase dont parle Sully Prud'homme, vase dans lequel meurt une verveine parce que l'eau s'est enfuie goutte à goutte par une fêlure, de même le Canada français disparaissait graduellement par cette brèche ouverte sur la frontière américaine, grâce aux industries qui attiraient nos compatriotes comme un aimant.

Mais, comme je l'ai dit au commencement, la Providence a toujours veillé sur nous et, en temps opportun, elle a toujours fait sentir son influence protectrice. En effet, c'est à cette époque que commence à se développer chez nous l'industrie laitière, et si l'on avait mis à ma disposition le temps voulu, j'aurais pu vous retracer, par périodes quinquennales ou décennales, les progrès de cette industrie et révéler que si elle n'a pas eu pour effet de retenir attachés au sol de la Province tous les aventuriers, ni les amateurs de voyages, elle a retenu les cultivateurs canadiens, en leur donnant un regain de vigueur, en faisant circuler dans toutes les parties de la Province l'or nécessaire à la plupart de leurs besoins.

La première fromagerie fut ouverte en 1865, dans le village de Durham, comté de Missisquoi, pendant que la première beurrerie était organisée à Atholston, dans Huntingdon, en 1873. C'était deux ans avant l'établissement de la première beurrerie en Ontario.

Mais il est un fait que je me plais à signaler ici avec plaisir, parce qu'il est tout à l'avantage de la population de ce comté. En effet, en 1882, feu le lieutenant-colonel Henri Duchesnay, un beauceron, importa d'Allemagne le premier séparateur centrifuge qui ait fonctionné en Amérique.

A cette époque il n'y avait que 162 fabriques en tout et partout et la valeur des produits fabriqués n'atteignait pas encore le \$1,000,000.

C'est encore en 1882 que fut fondée la Société d'Industrie Laitière de la province de Québec, de même que deux écoles de laiterie. Cette société, qui en est rendue à sa 44ème année d'existence, a toute une histoire à son crédit et il n'est pas téméraire d'ajouter que l'industrie laitière lui est en grande partie redevable de son organisation et de ses succès.

L'École de Laiterie de St-Hyacinthe ne fut ouverte que dix ans après, c'est-à-dire en 1892. Les fabricants de beurre et de fromage connaissent trop le rôle que joue cette école depuis 34 ans, pour que j'aie besoin d'en parler ici.

Plus tard, c'est à-dire en 1910, fut fondée, par le département de l'Agriculture de Québec, la Société Coopérative des Fromagers de Québec. Cette société a évolué depuis ce temps là et vous verrez tout à l'heure comment elle s'est muée graduellement, jusqu'au point où son influence se fait vivement sentir aujourd'hui dans la plupart des opérations agricoles de la Province.

Encore un peu plus tard en 1915, étaient créés les syndicats d'au moins 15 fabriques, sous la direction d'un inspecteur. Graduellement, cette inspection est devenue plus uniforme et plus régulière, parce que le contrôle en a été pris par le département de l'Agriculture et ses 50 inspecteurs sont aujourd'hui sous la direction immédiate d'un inspecteur général, et nous ne croyons pas nous tromper en affirmant que ça a été là un progrès incontesté sur l'ancien système d'inspection.

Mais mon rôle doit se borner à vous fournir des statistiques, et c'est pourquoi j'y arrive immédiatement, sans, toutefois, vouloir vous en déverser tout un déluge sur la tête. Quelques chiffres suffiront à vous faire saisir le développement de cette industrie et le rôle qu'elle joue dans notre économie rurale. Remonter aux origines serait peut-être un peu long et c'est pourquoi je m'en tiendrai aux enjambées qu'elle a faites, si je puis m'exprimer ainsi, depuis le commencement du siècle en cours, c'est-à-dire depuis le recensement de 1901. Je dis recensement parce que, à venir à 1914, il n'y avait pas d'inventaire annuel de l'industrie laitière, dans la Province. Depuis cette époque, le bureau provincial des statistiques a pu faire cette organisation, grâce surtout aux inspecteurs des beurreries et fromageries qui sont ses agents.

FABRIQUES DE BEURRE ET DE FROMAGE

Il y a, chez nous, trois espèces de fabriques: celles où l'on fait le beurre; d'autres où l'on fabrique du fromage et enfin, un certain nombre qui alternativement convertissent le lait en beurre ou en fromage.

Dans le tableau suivant l'on verra que le nombre de fabriques a sensiblement diminué depuis 1901, si on le compare à 1925, mais c'est là un détail, puisque la politique actuelle, et depuis un grand nombre d'années d'ailleurs, du département de l'Agriculture est de fusionner les petites fabriques, afin de les mieux outiller. L'établissement de postes d'écramage y a aussi contribué. Toutefois, grâce au développement de certaines régions de colonisation, le nombre des fabriques a augmenté de 36 depuis un an, comme on peut le lire sur le tableau ci-après:

Fabriques	1901	1911	1921	1924	1925
Beurre.....	445	787	677	783	715
Fromage.....	1,207	1,062	759	554	577
Fabriques combinées.....	340	293	330	226	307
Total.....	1,992	2,142	1,766	1,563	1,599

QUANTITÉ DE BEURRE ET DE FROMAGE FABRIQUÉE

L'industrie du fromage était jadis beaucoup plus populaire que celle du beurre, parce qu'elle était plus payante, attendu que, dans la fabrication du fromage l'on emploie la presque totalité du lait, tandis que dans celle du beurre le petit lait que l'on

remet aux cultivateurs a encore une certaine valeur, environ 25c par 100 livres, dans l'alimentation des animaux de ferme. Ainsi, en 1901, l'on avait fabriqué 24,000,000 de livres de beurre, contre 80,000,000 de livres de fromage. En 1925, il y a un rapprochement très accentué entre le nombre de livres de chacun de ces deux produits. Ainsi, pendant que le beurre atteignait le chiffre de 49,000,000 de livres, le fromage n'était plus que de 51,000,000 de livres. Toutefois, si on compare ces chiffres avec ceux de 1924, l'on voit qu'ils sont encore de 12,000,000 de livres de plus que l'année précédente. Ceci s'explique par l'augmentation du prix du fromage, qui a été en moyenne de 25% plus élevé en 1925 qu'en 1924, pendant que celui du beurre est sensiblement resté au même point. L'on pourra faire des comparaisons intéressantes en consultant les chiffres ci-après:

	1901	1911	1921	1924	1925
	lbs.	lbs.	lbs.	lbs.	lbs.
Beurre.....	24,625,000	41,783,000	48,478,000	59,722,826	49,128,804
Fromage.....	80,630,000	58,171,000	54,243,000	39,695,467	51,761,908

VALEUR DU BEURRE ET DU FROMAGE

Voyons maintenant les sommes d'argent laissées par cette industrie chez nos cultivateurs à certaines périodes depuis le commencement du siècle. Il est vrai que le prix de revient ont augmenté et parfois plus que doublé depuis 25 ans, mais l'on a vu que les petites industries ont aussi considérablement augmenté, preuve que l'industrie se développe toujours.

Ainsi, en 1901, le beurre et le fromage donnaient aux cultivateurs une somme de près de \$13,000,000, tandis qu'en 1925 cette somme s'est élevée à plus de \$30,000,000, ou près de 2 1/2 fois plus. Sur cette somme de \$30,000,000, le beurre compte pour \$19,500,000, et le fromage pour \$10,500,000, en chiffre rond.

De 1915 à 1920 inclusivement, le prix des denrées alimentaires subit une hausse considérable et l'on a vu l'industrie laitière rapporter jusqu'à près de \$37,000,000, mais la guerre était cause de ce gonflement, et lorsque les causes disparaissent les effets tout naturellement en subissent les conséquences, et c'est pourquoi, dès 1921 la valeur du beurre et du fromage de fabrique n'était plus de \$26,800,000. Nous regagnons du terrain depuis cinq ans, à mesure que l'équilibre économique momentanément rompu retrouve son assiette, à cause des conditions normales.

	1901	1911	1921	1924	1925
Beurre.....	\$4,917,000	\$9,962,000	\$17,595,000	\$20,201,055	\$19,538,651
Fromage.....	7,958,000	6,195,000	9,198,000	6,326,592	10,685,139

PRIX DE VENTE A LA LIVRE

Le prix moyen de vente à la livre du beurre et du fromage a varié considérablement depuis 1901, pour atteindre en 1920 le prix élevé de .566 la livre pour le beurre, .256 pour le fromage. Ce n'était pas là des prix normaux, encore une fois, et si l'on sort de cette période qui s'étend de 1915 à 1920, l'on voit que nos produits laitiers se vendent de plus en plus chers, grâce aux soins apportés dans leur fabrication, de même que dans la présentation sur les marchés. En 1901, le beurre se vendait .199 la livre et le fromage .098 la livre. En 1925, le prix moyen du beurre de fabrication a été de .385 et celui du fromage de .205 la livre. Remarquons que le beurre pasteurisé, qui se répand de plus en plus, s'est vendu près de 1/2 de cent plus cher que l'autre en 1925. Dans le tableau ci-après l'on trouvera des comparaisons intéressantes à différentes périodes décennales, de même que pour les deux dernières années:

	1901	1911	1921	1924	1925
Beurre.....	.199	.238	.362	.338	.385
Fromage.....	.098	.106	.169	.159	.205
Beurre pasteurisé.....392

NOMBRE DE PATRONS

Le nombre de patrons ou de fournisseurs de lait et de crème aux beurreries et aux fromageries a varié depuis 25 ans, entre 100,830, maximum, et 73,329, minimum. En 1925, il était de 77,251. Cette diminution s'explique par le fait qu'un grand nombre de cultivateurs aujourd'hui vendent leur lait en nature dans les villes de la Province ou l'expédient aux États-Unis. Espérons que cette nouvelle politique ne s'étendra pas au point de menacer notre industrie laitière, car le jour où les grands laitiers des villes de la Province et des États-Unis contrôleront notre marché, si jamais la chose arrive, ils feront comme font tous les trusts et toutes les combines: ils achèteront à leurs prix.

	1901	1911	1921	1924	1925
Patrons dans les beurreries.....	30,108	40,920	45,296	49,901	48,402
Patrons dans les fromageries.....	36,010	25,658	20,830	13,609	14,354
Dans les fabriques combinées.....	34,712	11,874	14,835	9,819	13,495
Total.....	100,830	78,452	80,961	73,329	77,251

VACHES LAITIÈRES ALIMENTANT LES FABRIQUES

Il n'est pas sans intérêt de connaître le nombre de vaches dont le lait est porté aux fabriques de beurre et de fromage. Nous regrettons de ne pouvoir faire des comparaisons aussi loin qu'en 1901 à ce sujet, puisque le recensement fédéral de cette année ne contient pas ce renseignement. Toutefois, il est consolant de voir que, de 1916 à 1925, soit pendant une période de dix ans, le nombre de vaches alimentant nos fabriques est passé de 523,738 à 716,290, soit une augmentation en nombre absolu de 192,552. D'après les dernières statistiques publiées sur les animaux domestiques par le Bureau fédéral de la Statistique, l'on voit qu'il y avait, dans la province de Québec, en 1925, 1,021,210 vaches; sur ce nombre 716,290 alimentaient nos fabriques de beurre et de fromage, soit un peu plus des 7-10 ou tout près des 3/4. L'on voit par ce dernier chiffre que si le nombre de fournisseurs ou de patrons envoyant le lait aux fabriques a diminué, d'autre part celui des vaches a augmenté considérablement et cette augmentation est graduelle:

	1916	1921	1924	1925
Beurreries.....	250,843	324,689	477,286	478,430
Fromageries.....	151,288	156,528	114,856	125,921
Combinées.....	118,607	108,576	81,805	111,939
Total.....	523,738	589,793	673,947	716,290

LAIT ET CRÈME ENTRÉS ET CONSOMMÉS DANS 24 VILLES DE LA PROVINCE

Tout le lait produit dans la province de Québec n'est pas converti en beurre et en fromage. Outre ce qui est gardé et consommé chez chaque cultivateur, une certaine quantité est expédiée dans les villes de la Province et même aux États-Unis, comme nous l'avons dit tout à l'heure. Chaque année, une formule de rapport est adressée aux officiers de santé des principales cités et villes, afin d'obtenir d'eux les quantités de lait et de crème entrées dans chacune de ces agglomérations humaines et aussi pour savoir les quantités de beurre qui sont fabriquées dans les grandes laiteries des cités et villes.

En 1925, nous avons reçu 24 rapports du genre, englobant une population de 1,167,518 âmes. Dans ces 24 villes et cités, il est entré 36,360,995 gallons de lait, et sur ce chiffre, il en a été consommé en nature 31,608,760. La balance a servi à la fabrication du beurre ou bien encore à pu être réexpédié aux États-Unis, dans quelques villes rapprochées des frontières. Le producteur de ce lait a reçu, en moyenne, 214 par gallon pour le lait expédié, tandis que le prix moyen du lait vendu au gallon a été de .415, ce qui fait une marge de .151 par gallon pour les frais de distribution, et de profit naturellement, qui doit rester entre les mains du distributeur.

(Suite de la page 885)

pour \$10.95

pour dame en or vert, mouvement suisse fleuri, garanti pour 10 ans. Ne le occasion de vous acheter une montre à prix réduit. Demandez pour voir notre très grand montres et jouets, etc., pour fêtes. Nous payons les frais

DE SPECIALITES
et Grant, Québec, P. Q.

UX A VENDRE

bonnes conditions quatre veaux en avril dernier. Une belle taureau, mouvement suisse fleuri, garanti pour 10 ans. Ne le occasion de vous acheter une montre à prix réduit. Demandez pour voir notre très grand montres et jouets, etc., pour fêtes. Nous payons les frais

bonne conditions quatre veaux en avril dernier. Une belle taureau, mouvement suisse fleuri, garanti pour 10 ans. Ne le occasion de vous acheter une montre à prix réduit. Demandez pour voir notre très grand montres et jouets, etc., pour fêtes. Nous payons les frais

bonne conditions quatre veaux en avril dernier. Une belle taureau, mouvement suisse fleuri, garanti pour 10 ans. Ne le occasion de vous acheter une montre à prix réduit. Demandez pour voir notre très grand montres et jouets, etc., pour fêtes. Nous payons les frais

bonne conditions quatre veaux en avril dernier. Une belle taureau, mouvement suisse fleuri, garanti pour 10 ans. Ne le occasion de vous acheter une montre à prix réduit. Demandez pour voir notre très grand montres et jouets, etc., pour fêtes. Nous payons les frais

bonne conditions quatre veaux en avril dernier. Une belle taureau, mouvement suisse fleuri, garanti pour 10 ans. Ne le occasion de vous acheter une montre à prix réduit. Demandez pour voir notre très grand montres et jouets, etc., pour fêtes. Nous payons les frais

bonne conditions quatre veaux en avril dernier. Une belle taureau, mouvement suisse fleuri, garanti pour 10 ans. Ne le occasion de vous acheter une montre à prix réduit. Demandez pour voir notre très grand montres et jouets, etc., pour fêtes. Nous payons les frais

bonne conditions quatre veaux en avril dernier. Une belle taureau, mouvement suisse fleuri, garanti pour 10 ans. Ne le occasion de vous acheter une montre à prix réduit. Demandez pour voir notre très grand montres et jouets, etc., pour fêtes. Nous payons les frais

bonne conditions quatre veaux en avril dernier. Une belle taureau, mouvement suisse fleuri, garanti pour 10 ans. Ne le occasion de vous acheter une montre à prix réduit. Demandez pour voir notre très grand montres et jouets, etc., pour fêtes. Nous payons les frais

bonne conditions quatre veaux en avril dernier. Une belle taureau, mouvement suisse fleuri, garanti pour 10 ans. Ne le occasion de vous acheter une montre à prix réduit. Demandez pour voir notre très grand montres et jouets, etc., pour fêtes. Nous payons les frais

bonne conditions quatre veaux en avril dernier. Une belle taureau, mouvement suisse fleuri, garanti pour 10 ans. Ne le occasion de vous acheter une montre à prix réduit. Demandez pour voir notre très grand montres et jouets, etc., pour fêtes. Nous payons les frais

bonne conditions quatre veaux en avril dernier. Une belle taureau, mouvement suisse fleuri, garanti pour 10 ans. Ne le occasion de vous acheter une montre à prix réduit. Demandez pour voir notre très grand montres et jouets, etc., pour fêtes. Nous payons les frais

bonne conditions quatre veaux en avril dernier. Une belle taureau, mouvement suisse fleuri, garanti pour 10 ans. Ne le occasion de vous acheter une montre à prix réduit. Demandez pour voir notre très grand montres et jouets, etc., pour fêtes. Nous payons les frais

Le rendez-vous des éleveurs

Hivernement du porc

Lorsqu'arrive l'hiver, les cultivateurs entretiennent parfois des craintes sur la réussite de l'hivernement de leurs porcs.

En effet ils ont raison de craindre, l'expérience des années précédentes les prévient contre certaines méthodes blâmables. Habituellement, le cultivateur peu au point (courant) de l'élevage du porc, dès l'arrivée des premiers froids s'empresse de construire un cabanon quelconque avec des planches disjointes et voilà les porcs emprisonnés pendant quatre ou cinq longs mois pendant lesquels ils seront voués à l'inertie, aux courants d'air et à l'humidité. Quelques fois on ira même jusqu'à construire l'abri sur un terrain fangeux. Toutes ces choses sont à éviter si les cultivateurs tiennent à garder leurs porcs dans un état de bonne santé afin de leur permettre d'engraisser, et partant, de rendre profitable leur exploitation. Deux thèmes sur lesquels il faudrait prôner longtemps de manière à convaincre une fois pour toutes ceux qui s'occupent de l'élevage du porc en hiver, c'est l'absence de l'humidité et des courants d'air dans la porcherie d'hiver.

Le prix du lait

Calculez la différence entre le haut et le bas prix du lait en vous basant sur la quantité que vous vendez, disons durant un mois, une année.

Comparez maintenant ce montant avec le coût d'une bonne tondeuse. La machine Stewart se vend \$16.00 (\$16.50) dans l'Ouest) et, suivant l'expérience, peut durer une génération. Elle travaille mieux et est plus facile à manier que des ciseaux ou tondeuses à main.

Les microbes dans le lait proviennent principalement des longs poils des flancs, pis et parties inférieures. Rasez ces poils surtout lorsque les animaux sont à l'étable et moins de bactéries tomberont dans le lait. Les poils rasés restent propres sans fumier, etc.

Tondez vos vaches régulièrement. Arrangez-vous de façon à produire du lait de première qualité et vos "payes" de lait seront plus fortes.

Vous pouvez vous procurer une machine Stewart chez votre marchand, ou de la fabriquer, fret payé. Satisfaction garantie ou argent retourné. Catalogue gratuit sur demande.

Flexible Shaft Company Limited.
355 Carlaw Ave., Toronto 8.

Les jeunes éleveurs

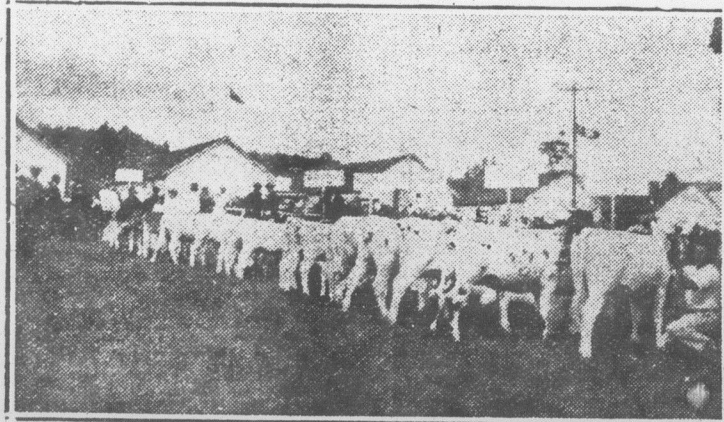

On voit ici les membres d'un cercle de jeunes éleveurs d'Ayrshires tenant chacun leur animal à l'exposition de Sherbrooke, pendant que les juges commencent à les examiner.

ver. On se plaint souvent que les porcs souffrent des pattes pendant cette période; tolérez les courants d'air et l'humidité et vos porcs auront toujours mal aux pattes. Il ne faut pas tomber dans l'extrême et empêcher l'air de pénétrer. Ce qu'il faut, c'est un système de ventilation simple et sûr.

La porcherie idéale, c'est celle qui a une petite issue qui donne sur un enclos de dimension restreinte où les porcs peuvent aller se dégourdir. Après avoir pris leurs ébats, ils pourront rentrer, et si on a eu le soin de placer de la paille sur le plancher, ils trouveront toujours un coin chaud et sec pour se coucher.

Il faut aussi éviter de forcer l'alimentation. N'étant pas bien disposés à prendre de l'exercice comme en été, les porcs éprouvent plus de difficultés à digérer et il faut surveiller attentivement le moindre indice de maladie qui pourrait se manifester par suite d'une alimentation trop soignée.

H. G.

Hommes et choses

(Suite de la page 875)

Ce monsieur est sans doute un très habile escamoteur, mais il est trop intéressé pour que nous avalions ses pilules les yeux fermés.

Les plus belles paroles du monde ne pourront jamais nous convaincre d'un profit de 100 pour cent et plus sur certains remèdes est un profit honnête. Nous ne pouvons comprendre non plus qu'il soit permis en pays libre d'empêcher la concurrence en menaçant d'ostracisme ceux qui veulent vendre meilleur marché que les autres.

Si ce n'est point là une combine, de l'exploitation organisée, nous ne comprenons plus rien à la valeur des mots.

Le difficile, paraît-il, c'est d'atteindre les exploités sans brimer les concurrents honnêtes.

La difficulté ne devrait pas être insoluble.

Des preuves d'une exploitation honteuse, c'est facile d'en trouver. Nous connaissons des produits importés que l'on vend quatre ou cinq fois le prix qu'ils coûtent de l'autre côté. Quant aux produits domestiques, il est facile d'établir leur coût de fabrication.

Et voilà posée la question du maximum licite, équitable, juste, pour le fabricant, le commerçant et le public.

S'il est malaisé de définir un prix nor-

L' "International" Aide Les Propriétaires de Bétail

Notre industrie consiste à fabriquer des préparations médicinales exclusivement pour le bétail. Nous le faisons depuis ces 39 dernières années, et, pendant ce temps, nous avons acquis une merveilleuse expérience sur les nécessités médicinales du bétail; aussi, chaque préparation International que nous fabriquons est un article parfaitement sûr, préparé pour une fin spécifique et qui fera tout ce qui est raisonnablement possible pour atteindre cette fin.

Ceux qui surveillent la préparation des produits International sont des experts professionnels—chirurgiens vétérinaires, etc., qui ont longuement pratiqué, qui possèdent une grande expérience dans la fabrication exclusive de préparations médicinales, et qui ont une connaissance intime des besoins du bétail.

Vous avez à votre disposition plusieurs facteurs:—des praticiens experts; une compagnie anciennement établie, progressive, digne de confiance, connue favorablement d'un océan à l'autre et possédant de merveilleuses facilités de commerce et d'achat, le tout coopérant pour vous apporter la plus haute qualité de marchandise et la plus grande efficacité de service.

INTERNATIONAL STOCK FOOD CO.
LIMITED
/ TORONTO CANADA

N.B.—Nous avons publié récemment en français une brochure des plus intéressantes et éducatives sur le bétail. Cette brochure couvre plusieurs phases des soins et de l'entretien des animaux. Une copie sera adressée avec plaisir, gratuitement, à tout cultivateur ou éleveur qui en fera la demande.

mal, il est facile d'établir les cours exacts que les pharmaciens honnêtes puissent continuer à vendre à des prix honnêtes, exercer sans entraves un commerce libre en pays libre.

La Commission du Commerce a déjà déclaré illégale la combine des pharmaciens.

Reste à appliquer les sanctions pour

Pierre Fouille-Partout.

Inspection des étalons pour l'année 1927

Itinéraire que suivront les inspecteurs du ministère de l'Agriculture de Québec, le 10 décembre 1926.

Déc. 10—Beauharnois	Hôtel Russell	de 9.00 à 9.30 a.m.
" 10—St-Louis-de-Gonzague	Chez M. Omer Laberge	10.30 à 11.00 a.m.
" 10—St-Stanislas	Hôtel Roy	1.00 à 1.30 p.m.
" 10—Valleyfield	Bureau de l'Agronome	2.30 à 3.00 p.m.

L'inspection annuelle est obligatoire pour tous les étalons destinés à la monte. Veuillez avertir les propriétaires dans votre localité. Le permis obtenu pour 1926 doit être remis aux inspecteurs lors de l'inspection.

Votre tout dévoué, Le secrétaire,

OSCAR LESSARD,

Comité de surveillance des étalons.

ACCESSOIRES INDISPENSABLES
dans toute sucrerie bien organisée

Notre pompe constitue un accessoire absolument utile pour transférer l'eau aux réservoirs d'emmagasinage surtout lorsqu'il n'y a pas d'élévation afin de permettre à l'eau de s'écouler seule.

FOURNAISE DE COMMODITÉ

Cette fournaise peut servir avantageusement à la sucrerie, à l'étable ou à la maison. Elle est fabriquée en différentes grandeurs dont une pour vous convenir. Les bassins pour faire le sucre sont en fer-blanc. Pour autres utilités à l'étable ou à la maison nous fournissons ces bassins en tôle galvanisée.

DEMANDEZ NOS PRIX POUR CES ACCESSOIRES ET POUR NOS FAMEUX ÉVAPORATEURS
Agents demandés ou nous ne sommes pas représentés.

H.-E. CANTIN, Bélair, Cité Portneuf, Qué.

99.9% de Sel véritable
Sel spécialement purifié
WINDSOR

Apporte de nouveaux perfectionnements à la fabrication du beurre

Exempt de toute amertume et autres impuretés qui affectent la douce saveur du sel pur.

Cette remarquable pureté est uniformément maintenue. Le Sel Purifié Windsor est vendu avec une plus forte garantie de pureté que n'importe quel autre sel de commerce.

The CANADIAN SALT CO., Limited
WINDSOR ONTARIO

L'ACTU

Culture de l

VARIÉTÉS

Le nombre de cultivateurs de la Province de Québec qui s'occupent de la culture de la luzerne comme plante reconnue. Cependant, devant des difficultés de succès du fait qu'ils n'ont pas assez d'attention au point de vue de la fertilité du sol, qu'on a choisi la mauvaise variété de luzerne, et que l'on a désiré, pas plus que les insectes et les maladies, par leur absence, on n'a pas eu une production satisfaisante. C'est donc important de faire connaître les variétés de luzerne préconisées dans la Province.

Il y a en général 3 groupes de variétés de luzerne: 1° les variétés de couleur bleue et le 3ème qui est un croisement des deux. Le 2ème possède des fleurs de couleur blanche et dans chacun de ces groupes il y a plusieurs variétés et un grand nombre de familles. Il serait trop long de les énumérer. D'ailleurs, ce qui est important, c'est surtout de connaître les variétés qui sont les plus adaptées à nos conditions et que comprennent les variétés suivantes: Cossack, Panachée, et Grimm.

Nous ne parlerons pas des variétés "Panachée" puisque, pour être éprouvées et bon nombre de fermes, elles ont été montrées supérieures aux variétés rustiques.

"LUZERNE"

C'est à Wendelin Kulshein dans le grand Nord de l'Allemagne, que l'on a découvert un type de luzerne qui résiste au froid. Comme les autres variétés, elle est très productive. L'Amérique comme elle est connue pour le paysans affaiblis des vieux pays. Alors, il y a de 40 ans, il a amené une variété qui s'établissant partout, a été conté de Carver en 1858, il

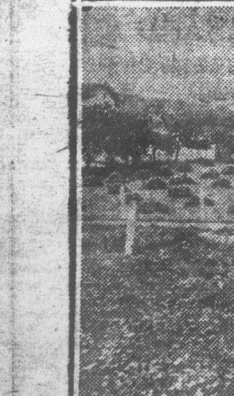

Champ de démonstration de la luzerne. Date de la première coupe

Les de Bétail

parations médicinales puis ces 39 dernières une merveilleuse expérience dans la es, et qui ont une

International sont res, etc., qui ont expérience dans la es, et qui ont une

eurs:—des praticiens progressive, digne de autre et possédant de tout coopérant pour lise et la plus grande

FOOD CO.
NADA

ture des plus intéressantes usieurs phases des soins et plaisir, gratuitement, à tout

maciens honnêtes puissent vendre à des prix honnêtes, entraves un commerce libre

terre Fouille-Partout.

L'année 1927

L'Agriculture de Québec, le

de 9.00 à 9.30 a.m.
10.30 à 11.00 a.m.
1.00 à 1.30 p.m.
2.30 à 3.00 p.m.

étalons destinés à la monte, permis obtenu pour 1926 doit

Le secrétaire, OSCAR LESSARD, surveillance des étalons.

INSABLES

rganisée pour transférer y a pas d'été-

OMMODITÉ

avantageusement à la son. Elle est fabriquée une pour vous convenir, sont en fer-blanc. Pour maison nous fournissons

R CES ACCESSOIRES ÉVAPORATEURS hommes pas représentés.

Portneuf, Qué.

table purifié

R fabrication du beurre

étés qui affectent la

maintenue. Le Sel garantie de pureté

ALT CO.,

IO

L'ACTUALITE AUX CHAMPS

Culture de la luzerne dans la province de Québec

VARIÉTÉS

Le nombre de cultivateurs qui cultivent de la luzerne dans la Province de Québec augmente graduellement à mesure que la valeur de la luzerne comme plante à foin est mieux reconnue. Cependant beaucoup éprouvent des difficultés et même des insuccès du fait qu'ils n'attachent pas assez d'attention au choix de la variété. Quand bien même le climat serait idéal, que la fertilité du sol ne laisserait rien à désirer, pas plus que sa préparation, que les insectes et les maladies brilleraient par leur absence, on pourrait encore n'avoir qu'une pauvre récolte parce qu'on a choisi la mauvaise variété. Il est donc important de faire une petite étude des variétés de luzerne que nous devons préconiser dans la Province de Québec.

Il y a en général 3 groupes de luzerne. L'un de ces groupes possède des fleurs de couleur seulement; un autre des fleurs de couleur jaune seulement, et le 3ème qui est supposé être un croisement des deux autres groupes possède des fleurs de couleurs variées. Dans chacun de ces groupes il y a plusieurs variétés et un grand nombre de familles. Il serait trop long de les énumérer. D'ailleurs, ce qu'il nous importe surtout de connaître, ce sont les variétés qu'il nous faut préférer à toute autre, celles qui sont les plus vigoureuses et les plus adaptables à nos conditions et que comprend le 3ème groupe. Parmi ces variétés, on doit mentionner les suivantes: Cossack, Turkestun, Panachée, et Grimm.

Nous ne parlerons que des deux dernières, soit les variétés "Grimm" et "Panachée" puisque, d'après plusieurs expériences et bon nombre d'expériences soigneusement conduites sur un grand nombre de fermes, elles se sont en tout point montrées supérieures et principalement plus rustiques que bien d'autres variétés.

"LUZERNE GRIMM"

C'est à Wendelin Grimm, natif de Kulshein dans le grand Duché de Bade, Allemagne, que l'on doit l'introduction d'un type de luzerne vigoureuse, qui résiste au froid. Comme beaucoup immigrants, Grimm avait appris à considérer l'Amérique comme une terre promise pour les paysans affamés qui encombraient les vieux pays. Alors, en 1857, à l'âge de 40 ans, il amena sa famille en Amérique s'établissant parmi les siens à Cheska, comté de Carver, Minnesota. Au printemps de 1858, il semença 15 à 20

livres de graine de luzerne qu'il avait apportées de sa terre natale. C'est de là qu'est sortie une variété renommée par sa vigueur et parfaitement connue sous le nom de "Grimm". Cette variété est le produit d'un croisement naturel entre la luzerne à fleurs pourpres (Medicago sativa) et la luzerne à fleurs jaunes (Medicago falcata)

Les fermiers de cette région de même que des régions voisines éprouvaient alors des insuccès complets avec la luzerne commune et à tel point qu'or en vint à la considérer comme une culture sur laquelle on ne pouvait compter.

Vers 1905, ils entendirent parler de la variété vigoureuse "Grimm" qui se cultivait dans le Minnesota. On l'introduisit alors dans les régions où la luzerne ne résistait pas au froid, et cette variété s'est montrée capable de supporter la température excessive de l'hiver. Ainsi, d'après une expérience poursuivie à Dickinson, Dakota Nord, durant l'hiver de 1908 à 1909, le pourcentage de la destruction par le froid s'est élevé à 83.3% en moyenne pour 18 variétés de luzerne commune provenant des Etats-Unis, en comparaison avec 7% pour la variété "Grimm" provenant du Minnesota et 2.8% pour la variété "Grimm" précédemment cultivée à Fargo, Dakota-Nord.

Après plusieurs années d'essais comparatifs, M. B.-A. Brown et M. W.-L. Slate, Jr., ont pu dire dans le "Bulletin 115," de la Ferme Expérimentale de Stors, Connecticut.

"La Marque "Grimm" s'est rendue la plus vigoureuse d'entre plusieurs familles de luzerne mises à l'épreuve et cette vigueur a été spécialement remarquée après la 2ème année".

M. Edouard Dubuque, de Grande Isle, Vermont, disait récemment ce qui suit à un groupe de fermiers d'un autre comté de l'Etat visitant des champs de luzerne:

"Si quelqu'un d'entre vous a l'intention d'essayer la culture de la luzerne, je lui conseille de se procurer la semence "Grimm". J'ai fait trois essais avec de la luzerne commune et j'ai manqué mon coup chaque fois; j'ai alors employé la "Grimm" et je réussis depuis cette date."

L'expérience suivante poursuivie sur la ferme de M. William Martin, de Grande Isle, prouve également très éloquemment la supériorité de la luzerne "Grimm". Deux morceaux ont été ensencés, dont l'un avec la luzerne "Grimm", et l'autre avec la luzerne commune. Au deuxième hiver après l'ensemencement, la luzerne commune

UN MÉLANGE DE MAÎTRE UNE QUALITÉ INUSITÉE

Le THE KING COLE

La vigueur opulente des Indes, le parfum et la saveur de Ceylon se fondent en un thé délicieux quand ils sont combinés avec un art consommé. Pour vous assurer de l'"EXTRA" en thé de choix, demandez à votre épicer le Thé King Cole.

La SAVEUR vous enchantera



fut en partie détruite par l'hiver tandis que l'autre survivait. Aussi les rendements ont été différents. Ainsi la luzerne commune a donné un rendement de 1 tonne à l'acre et ce foin était en partie composé d'herbages et de mauvaises herbes, tandis que la luzerne "Grimm" a donné un rendement de 2.6 tonnes d'un beau foin de luzerne.

C'est donc la luzerne "Grimm" qui a rendu possible la culture de la luzerne dans le Minnesota, dans le Nord des Montagnes Rocheuses, dans le Nord des Grandes Plaines, dans l'Alberta et partout où les hivers sont rigoureux et trop rudes pour d'autres variétés. On ne peut donc douter de sa supériorité sur les autres variétés.

"LUZERNE PANACHÉE"

La luzerne Panachée ressemble beaucoup à la luzerne "Grimm" et possède à peu près le même pouvoir de résistance au froid. En conséquence, elle s'adapte aux mêmes régions. Elle a été découverte en Ontario, quoique une enquête ait démontré qu'elle est originaire de France. Les fleurs Panachées démontrent qu'elle a eu des ancêtres dans la luzerne à fleurs jaunes. Les hivers rigoureux du Canada l'ont soumis à une sélection naturelle très sévère, tout comme celle à laquelle fut soumise la luzerne "Grimm" dans le Minnesota. Aujourd'hui cette variété est beaucoup cultivée dans l'Alberta, qui chaque année, de même que Ontario, exporte des milliers de boisseaux de luzerne "Grimm" et de "Panachée", car ces deux variétés, soit la graine de luzerne rustique de l'Ontario et celle de la variété "Grimm" de l'Alberta, sont en grande demande dans plusieurs pays à cause non seulement de leur rusticité, mais aussi à cause de la qualité supérieure du fourrage qu'elles produisent. Maintenant, avant de clore cet article, et en vue de vous intéresser, permettez-moi de vous citer ce qui suit en rapport avec M. Grimm et la marque de luzerne qui porte son nom.

"La ferme de M. Grimm se composait de 137 acres, et grâce à la culture de la luzerne, elle permettait à son propriétaire de bien vivre et donnait un profit suffisamment élevé pour décider l'achat en 1876, d'une ferme plus désirable à proximité de la ville. M. Grimm passa le reste de ses jours sur sa nouvelle exploitation, aujourd'hui propriété de son gendre."

"Les étés de 1863 et 1864 avaient été affligés d'extraordinaires sécheresses,

mais malgré tout, au printemps de 1865, Grimm passait devant la ferme de M. Gerdson avec un petit troupeau d'animaux gras qu'il conduisait au marché. Comme la nourriture était rare et que les troupeaux des voisins étaient maigres autant que les siens, M. Gerdson en fut très surpris et se demanda comment se faisait-il que ce bétail ait pu engraisser. Vous devez avoir récolté du blé d'Inde, dit-il, en s'adressant à M. Grimm. M. Grimm, qui était déjà depuis longtemps enthousiasmé de la luzerne, s'étant familiarisé avec la valeur considérable de cette culture dans son pays d'Allemagne, se redressa et répondit fièrement: "Rein Kornchen, nur ewiger Klee" (Pas du tout, rien que de la luzerne.)

Puisque la luzerne est si favorable à l'engraissement, et, j'ajouterais, à la production du lait à cause de son fort pourcentage en protéine, nous étudierons, dans un prochain article, sa valeur alimentaire et les raisons qui militent en faveur de cette culture dans la Province de Québec.

N.-Antonio Mathieu, Ingénieur agricole.

Ne portez pas de bandage

Confort parfait garanti



avec chaque appareil Brook. Nouvelle découverte. Merveilleuse. Ni ressort ni tampons nuisibles. Coussins à air automatiques. Relève et amène les parties affectées ensemble, comme vous le feriez d'un membre fracturé. Pas d'onguent ni d'emplâtres. Durable et bon marché. Afin d'en donner la preuve, l'envoyons sur essai. (Gare aux imitations. Cherchez la marque de commerce portant la photo et la signature de M. C.-E. Brooks, qui se voient sur chaque appareil. Il n'y en a pas d'autre véritable. Renseignements complets et brochure envoyés gratuitement sous enveloppe cachetée.)

BROOKS APPLIANCE CO. 323 State St. Marshall, Mich.

Directement de la manufacture au cultivateur

Economisez commission à l'agent et les dépenses d'un voyageur.

\$39.75

Pour 15 JOURS seulement

Pour bénéficier du prix spécial ci-annexé il faut que votre commande nous parvienne d'ici 15 jours toutefois l'expédition pourra être faite plus tard si vous le désirez.

Ce prix spécial est pour du COMPTANT? ARGENT ACCOMPAGNANT LA COMMANDE ou expédition C. O. D. Ce banc de scie pèse 550 lbs. consultez laors votre agent pour le prix du fret car nous ne payons pas le transport.

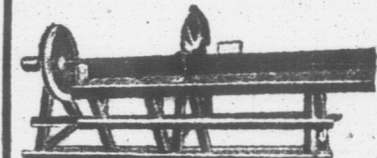

Ce Banc de scie est fait de meilleur bois dure, mesure 10' pieds de long, 7' pieds de table d'acier 1-8" épais. Shaft de 1" 11-16" diamètre, 4' pieds et 2 1/2" entre la roue d'air et la scie. Scie de 30" pouces. Roue d'air de 130 livres, poulie de 6 x 6 le tout bien balancé et tourné, et le tout ajusté avec clefs et garantie de première classe.

La Fonderie de St-Anselme, Ltée St-Anselme, Cté. Dorchester.

Pour juger de la valeur de notre offre de poussins gratuits ne tenez pas seulement compte de la valeur intrinsèque des poussins au moment où nous vous les expédions mais bien de ce qu'ils vous rapporteront à l'automne ou la saison suivante.

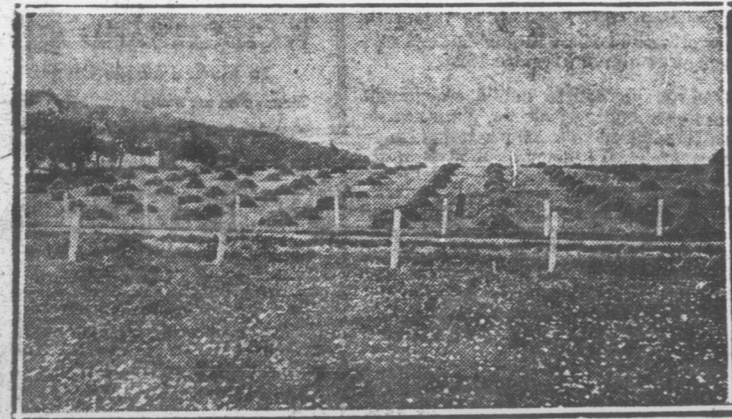

Champ de démonstration de M. Nap. Guindon, La Trappe, Oka, sur la culture de la luzerne. Date de la coupe: 25 juin; superficie 1 1/2 arpent. Rendement de la première coupe 3 1/2 tonnes.

LE CHEZ-NOUS du MARAICHER

Le devoir horticole

Le journal de Toulouse, édition du 31 octobre, publie sous ce titre, un article fort à point que nous croyons devoir reproduire pour l'édification sinon pour le bénéfice de nos lecteurs.

Par devoir horticole, nous entendons les obligations que nous avons envers l'horticulture. Ces obligations ne sont pas les mêmes pour tous. Elles diffèrent selon la situation et l'état de fortune de chacune.

Les obligations du pauvre ne sont pas celles du riche; celles de l'ouvrier horticole ne sont pas celles du patron horticole.

A notre époque, encore bien arriérée, alors que beaucoup la croient avancée, le devoir horticole est encore mal connu et très mal rempli.

Les principales obligations que nous avons envers l'horticulture sont de la faire connaître, de la répandre et de la

défendre par tous les moyens en notre pouvoir. Si nous vivons exclusivement de l'horticulture, si nous en tirons nos principales ressources ou si elle nous procure beaucoup d'agrément, nous devons lui consacrer du temps et de l'argent en conséquence. Nous devons alors soutenir l'enseignement horticole et aider à le répandre par tous les moyens en notre pouvoir; dons aux écoles et aux sociétés d'horticulture, abonnements aux journaux horticoles, achats d'ouvrages d'horticulture, encouragements aux apprentis horticoles, etc. Voilà pour les riches et même pour ceux qui possèdent ce qu'on appelle une honnête aisance.

Quant aux pauvres, au simple ouvrier horticole, par exemple, le moins qu'il puisse faire, c'est de prendre un abonnement à un journal horticole et de faire partie d'une société d'horticulture s'il en existe une à sa portée, dans sa localité ou dans les environs; de suivre les cours d'horticulture du soir, qui se donnent dans les principaux centres du pays.

L'horticulture n'est pas ce qu'elle devrait être à notre époque. Elle n'occupe pas la place qu'elle devrait occuper. Le métier de jardinier, qui est un métier d'art, est encore considéré par beaucoup de personnes comme un métier pour les moins intelligents. Le jardinier n'est-il pas souvent assimilé aux manœuvres et aux domestiques et moins bien rétribué qu'eux, alors qu'on exige de lui des connaissances étendues et variées?

Cet état d'infériorité de l'horticulture et de ceux qui la pratiquent est causé par la méconnaissance du devoir horticole.

Si le plus grand nombre des propriétaires de jardins négligent complètement le devoir horticole, il y a aussi beaucoup d'horticulteurs qui le remplissent mal. Ce sont les grands horticulteurs qui devraient donner le bon exemple du devoir accompli, et il y en a beaucoup trop qui, au contraire, donnent le mauvais exemple.

L'horticulteur, le pépiniériste et l'industriel horticole, ayant une certaine importance, doivent se faire inscrire membres des principales sociétés horticoles, s'abonner à tous les journaux horticoles, qui sont beaucoup trop peu nombreux. Ils doivent aussi encourager l'apprentissage horticole, faciliter la formation de bons ouvriers qu'ils auront intérêt à bien payer."

B. H.

Voilà un sujet de méditation que nous proposons aux membres de la Société des Jardiniers-Maraîchers, à la veille de leur congrès.

J.-H. L.

RAPPORT TÉLÉGRAPHIQUE OFFICIEL SUR LE MARCHÉ DE MONTREAL

LE 25 NOVEMBRE 1925.

Commerce soutenu.

Marché de pommes de terre, tendance à être plus ferme avec une meilleure demande et des arrivages légers.

Pommes de terre de l'I. P. E. blanches, 90 livres, Canada "A",	\$1.75 à	\$ 1.85
Pommes du N. B. McIntosh, baril, No 1,	8.00 à	10.00
Pommes du N. B. McIntosh, baril, No 2,	7.00 à	8.00
Pommes de terre, blanches, 80 liv. Canada "A",	1.60 à	1.70
Pommes de Québec, McIntosh, Fameuse, baril, No. 1,	8.00 à	10.00
Pommes de Québec, McIntosh, Fameuse, baril, No. 2,	7.00 à	8.00
Pommes de Québec, McIntosh, Fameuse, caisse, belles,		2.75
Pommes de Québec, St-Lawrence, caisse, belles,		2.00
Pommes de terre, blanches, Canada "A", 80 liv.,	1.50 à	1.60
Oignons, rouges, 70 liv. échantillon,		1.75
Pommes d'Ontario, McIntosh et belles, No. 1,	8.00 à	10.00
Pommes d'Ontario, McIntosh et belles, No. 2,	7.00 à	8.00
Pomme d'Ontario, N. Spy, No. 1,	8.00 à	9.00
Pommes d'Ontario, N. Spy, No. 2,	6.50 à	7.50
Céleri, cagot, de 3 à 8 douz. qualité variée,	2.00 à	3.50
Oignons, rouges, qt. échantillon et régulier,	2.50 à	2.75
Pommes de la C. B. McIntosh, caisse, très belles,	3.25 à	3.40
Pommes de la C. B. McIntosh, caisse, belles,	2.75 à	3.00
Pommes de la C. B., N. Spy, très belles,	3.00 à	3.25
Pommes de C. B., N. Spy, belles,		2.85
Oignons espagnols, importés, caisse,	3.00 à	3.50
Oignons espagnols, importés, demi-caisse,	1.50 à	2.00
Laitue Iceberg, cagot,	3.50 à	4.00
Tomates, panier,	3.00 à	4.00
Epinards, panier,	1.50 à	1.75
Céleri, cagot,	5.00 à	6.00

Prix d'encan:

Pommes de N. E., N. Spy, baril, No. 1,	5.15 à	4.60
Pommes de N. E., N. Spy, baril, No. 2,		5.15
Pommes de N. E., Greening, baril, No. 1,		4.25
Pommes de N. E., Domestic, baril,		3.00
Pommes de N. E., McIntosh, baril, No. 1,		7.00
Pommes de N. E., McIntosh, baril No. 2,		6.25
Pommes de N. E., McIntosh, baril No. 3,		5.00
Pommes de N. E., McIntosh, caisse, "C",	2.05 à	2.10
Pommes de N. E., McIntosh, caisse, belles,	1.65 à	1.80
Oignons d'Ontario, rouges, qt. régulier,	1.00 à	1.35
Céleri, cagot,		2.05
Pommes d'Ontario, N. Spy, baril, No. 1,		4.60
Pommes d'Ontario, N. Spy, baril, No. 2,	4.15 à	5.15
Pommes de Québec, St-Lawrence, belles, caisse,	1.60 à	1.65
Pommes de Québec, Wealthy, belles,	1.40 à	1.65
Pommes de la C. B., N. Spy, belles, caisse,	1.50 à	1.90
Pommes de la C. B., N. Spy, "C", caisse,	1.30 à	1.65
Pommes de la C. B., McIntosh, "C", caisse,	2.05 à	2.10
Pommes de la C. B., McIntosh, belles, caisse,	1.65 à	1.80

Arrivages de wagons du 30 novembre au 1er décembre:

- I. P. E. 1 de pommes de terre.
- N. S. 4 de pommes.
- Québec, 1 de pommes de terre.
- Ontario 2 de pommes, 1 de céleri.
- C. B. 1 de pommes.

Importés:—

- 1 de pommes, 1 de céleri, 1 de fruits mélangés, 6 de bananes, 6 d'oranges.

Rapport télégraphique officiel sur le marché de Québec.

Commerce bon.

Marché de pommes de terre, ferme.

Marché de pommes, ferme.

Pommes de Québec, Fameuse, McIntosh, baril, No. 1,	8.50 à	9.00
Pommes de Québec, Domestic, No. 2, baril,		8.00
Pommes de Québec, Domestic, No. 3, baril,		7.50
Pommes de terre, blanches, Canada "A", qt.		1.60
Pommes de terre, blanches, Canada "B", qt.		1.50
Pommes de C. B. McIntosh, Spy, belles, très belles, caisse,	3.00 à	3.25
Pommes importées, Fameuse, baril, No. 1,	8.50 à	9.00
Pommes importées, Fameuse, baril, No. 2,		8.00
Oignons espagnols, choisis, cagot,		4.50
Oignons Red Globe, beaux, qt.		3.50
Patates sucrées, panier,		3.00

Arrivages de wagons du 25 au 30 novembre:

- Québec 2 de pommes, 2 de pommes de terre.
- Ontario 7 de pommes; 1 d'oignons.
- C. B. 1 de pommes.

Importés:

- 1 de pommes, 2 de fruits mélangés.

J. H. L.

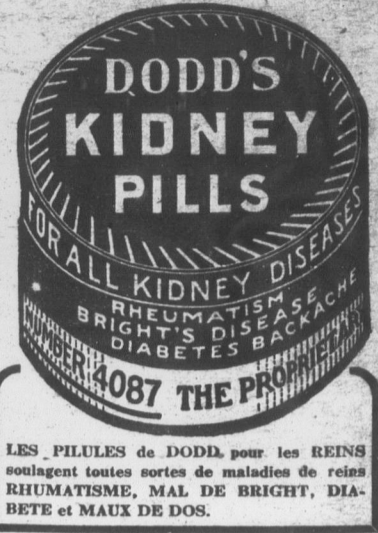

LES PILULES de DODD, pour les REINS soulagent toutes sortes de maladies de reins RHUMATISME, MAL DE BRIGHT, DIABETE et MAUX DE DOS.

des fins d'agriculture dans certaines régions dont le sol est sensible à l'application d'une couche de pierre d'amiante.

Comme sur le pont légendaire d'Avignon, tout passe un fourgon dans de messageries; pour s'en convaincre on n'a qu'à étudier la liste de quelques expéditions faites récemment par la compagnie de messageries du Canadien National. Nous voyons que cette compagnie a transporté de Leicester, Angleterre, à Lyndhurst, N. J., une consignment de cochons d'Inde, d'Angleterre à Prince Rupert 100 canaries, de Londres à Toronto des cygnes vivants, de Jasper Park à la Nouvelle-Zélande et en Allemagne des castors canadiens.

Dans la collection d'animaux vivants transportés par la compagnie, ces dernières semaines, et destinées à l'Europe l'on remarque des chevreuils, des caribous, des ours et des hiboux, des chats, des chiens et des lapins de race, des chevreaux, des vaches et des veaux dans les veines desquels coulait le plus pur sang animal.

A St-Janvier.—Parfaitement secondée par Mmes Jos. Forget, U. Forget, Elie Thérien, Nap. Belisle, U. Cloutier, A. Brunet, A. Laurin, Mme Mathias Ouellette tient les fermières de St-Janvier en émulation constante. C'est ainsi que le 30 octobre avait lieu un concours de tapis qui a obtenu un réel succès. Les exhibits étaient nombreux et magnifiques. Le prix de \$5.00 a été décerné à Mme Cloutier. Le même tapis lui a valu les premiers prix aux expositions des comtés de Laval et de Terrebonne.

Aux recettes de la partie de cartes sont venues s'ajouter de bien généreuses contributions pour lesquelles la direction du cercle est très reconnaissante: de l'honorable Athanase David, secrétaire provincial et député du comté de Terrebonne, \$10; de M. J.-Ed. Prévost, député au fédéral, \$10; de M. Harold Hampson, président du "Montreal Hunt Club", \$10; de M. J.-A. Vaillancourt, président de la Caisse Nationale, \$5; de M. J.-M. Vermette, N.P., \$5.

Les fermières de Saint-Jérôme sont venues nombreuses, notamment les membres du Bureau de la direction. C'est Mme Lalande qui a gagné le magnifique gâteau confectionné et donné par Mme Joseph Forget, présidente du cercle.

THÉ - CAFÉ - ÉPICES
Qualité supérieure
V. CHARTRAND & CIE
15 Place Jacques-Cartier
Commandes par maille MONTREAL

\$10,000 en cadeaux

GARÇONS ET FILLES demandés pour vendre seulement 16 racines merveilleuses et recevoir gratis le choix d'un cadeau dans notre catalogue, entre autres Kodak Eastman, machine de vues animées, poupée, montre et plusieurs autres. Ecrire pour recevoir nos 16 racines et notre catalogue.

PREMIUM MAIL ORDER

DEXT. H, 251 ST-JOSEPH, Québec

Le chez-nous
La défense d

La pyrale

Les mœurs de ce énormément son ce Suivons son dével temps à l'automne j ere qu'il n'est guère contre lui en été et dans les mesures pr période qui va d'oct

Dans les régions vons-nous, au prin nilles bien développ hiverner dans les ré blé d'Inde ou des avoisinantes. Avec leurs, ces chenilles s vité dans leur cachet ment en chrysalide. viron 2 semaines au transitoire où la c prépare à devenir l de la transformation probablement du 1 juillet. C'est pourq pa illons du 15 juin ment d'août. Il est détruire les chenille viennent papillons, le premier juin.

Les papillons son cachent le jour, m parfois à 20 milles vent favorable. Il n' combattre les papil voit à peine.

Les femelles pond de juin jusqu'au con Elles déposent leurs du maïs, en paquets blancs d'abord puis au bout de 4 à 9 jour rature est plus ou r

Le petit ver qui un peu la feuille o jeunes feuilles et le qu'il grossit il perce et creuse à l'intérie on ne soupçonne pa secte qui travaille s ce. Seuls les petits l peu de vermoulure r le rongeur permette présence.

Les résultats de s tion se font tôt se danger. Tout d'abc sur le maïs hâtif, la

Quelle est la

Combien vous rap rapporter plus? E rables et faites-vo sèvel? Si non, vous p parce que en vous ne pas d'un assez grand EVAPORATEUR

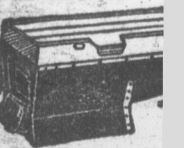

vous n'obtenes pas tous les profits que attendre avec le mo ble. Il n'est pas p toute votre érabrière forte grandeur qu'une capacité moindre. I suggérer la grandeur convient le mieux à vo GRIMM MFG

60, rue Wellington, - Méthodes modernes et le sirop d'érable d churette. "L'Industr Canada" Maple Sugr gratis sur demande, p culture, Ottawa.

Le chez-nous du maraîcher
La défense des cultures

La pyrale du maïs

Les mœurs de ce ravageur facilitent énormément son œuvre de destruction. Suivons son développement du printemps à l'automne pour nous convaincre qu'il n'est guère possible de lutter contre lui en été et que le salut réside dans les mesures prises au cours de la période qui va d'octobre à juin.

Dans les régions infestées que trouvons-nous, au printemps? Des chenilles bien développées qui ont réussi à hiverner dans les racines, tiges, épis de blé d'Inde ou des mauvaises herbes avoisinantes. Avec les premières chaleurs, ces chenilles se remettent en activité dans leur cachette, puis se transforment en chrysalide. Elles passent environ 2 semaines au repos dans cet état transitoire où la chenille informe se prépare à devenir papillon. L'époque de la transformation en chrysalide varie probablement du premier juin au 15 juillet. C'est pourquoi on voit sortir les papillons du 15 juin jusqu'au commencement d'août. Il est donc important de détruire les chenilles avant qu'elles deviennent papillons, c'est-à-dire avant le premier juin.

Les papillons sont très actifs. Ils se cachent le jour, mais volent la nuit parfois à 20 milles de distance par un vent favorable. Il n'y a aucun moyen de combattre les papillons, puisqu'on les voit à peine.

Les femelles pondent depuis le milieu de juin jusqu'au commencement d'août. Elles déposent leurs œufs sous les feuilles du maïs, en paquets de 15 à 20. Ils sont blancs d'abord puis jaunes et éclosent au bout de 4 à 9 jours selon que la température est plus ou moins favorable.

Le petit ver qui sort de l'œuf, gruge un peu la feuille où il est né, puis les jeunes feuilles et les fleurs. A mesure qu'il grossit il perce la tige n'importe où et creuse à l'intérieur. A cette époque, on ne soupçonne pas la présence de l'insecte qui travaille sans bruit sous l'écorce. Seuls les petits trous d'entrée et un peu de vermoulure rejetée au dehors par le rongeur permettent de s'assurer de sa présence.

Les résultats de son œuvre de destruction se font tôt sentir et signalent le danger. Tout d'abord, vers le 15 juillet sur le maïs hâtif, la poussée terminale, ou

flor, se brise en un point et elle tombe sur le côté. A l'examen, on trouve à la base des amas de vermoulure. Signe non équivoque de l'existence du ver à l'intérieur de la tige. Si on ouvre une de ces tiges, on trouve au dedans, un peu plus bas que la cassure, le ou les vers creusant leurs galeries dans la moëlle. Parfois la fleur reste intacte et les chenilles logent ailleurs dans la tige.

Par un été normal, les ravages de la pyrale ne sont guère prononcés avant le 15 août. Après cette date, plusieurs chenilles ont atteint leur plein développement et on voit dans les champs infestés des plants dont la tête est pendante, des tiges percées de trous où pendent les chapeliers de vermoulure blanche ou jaune brillant. Plus la saison avance, plus le mal s'aggrave. Il n'est pas rare de voir en septembre des tiges rompues ici et là, penchées de gauche et de droite. Les champs fortement envahis présentent le spectacle de longues tiges enchevêtrées, accrochées les unes aux autres, de feuilles jaunies et cassées, d'épis pendants etc. Certaines tiges peuvent alors héberger des douzaines de chenilles. Aux premiers froids, les chenilles préparent leurs quartiers d'hiver. Les plus avancées ont l'instinct de descendre vers le bas de la tige et d'envahir aussi les racines. A la fin de septembre la moitié des chenilles loge dans les racines et la tige à un pied du sol et l'autre moitié dans la partie supérieure. C'est là qu'elles hiverneront pour recommencer l'année suivante si le cultivateur n'a pas pris la peine de détruire tiges, épis et racines.

Les moyens de contrôle sont basés sur les habitudes de l'insecte et c'est ce dont nous causerons dans une prochaine livraison.

Georges Maheux,
Entomologiste provincial.

Tribune libre

Question de marché

La question du marché de Montréal n'est pas neuve. Tout le monde le sait. Mais elle ne s'use pas, elle restera d'actualité jusqu'à ce que les autorités municipales de la ville l'aient réglée à la satisfaction de tous les intéressés en nous donnant l'espace et les facilités nécessaires pour que nous puissions nous installer convenablement pour offrir nos produits à la population de Montréal.

C'est une simple question de justice et de gros bon sens, et cependant la ville en retarde la solution depuis bientôt trente ans.

Il est reconnu que le marché Bonsecours est insuffisant. Les autorités l'admettent, mais elles continuent à laisser traîner. Pourquoi? Est-ce parce qu'en face des deux millions à manger, chacun cherche à pousser le projet qui mettra le plus d'argent possible dans sa poche? Nous ne voudrions pas le croire, mais enfin il faudra en venir à quelque conclusion peu flatteuse pour ceux qui sont responsables de cet état de chose, si la saison prochaine commence dans les mêmes conditions.

Pourquoi l'acharnement de quelques échevins à prôner l'agrandissement du marché Bonsecours qui coûterait des sommes fabuleuses, quand il est évident que l'amélioration serait à recommencer au bout de quelques années, tandis qu'un marché idéal au Parc Laurier coûterait une bagatelle et donnerait suffisamment d'espace pour plusieurs générations?

Et, si par hasard, il y avait quelque raison majeure qui empêchât l'établissement d'un marché central au Parc Lau-

rier, ma foi, nous accepterions volontiers un autre site convenable vers le centre de la ville, s'il y en a; nous n'avons aucune option qui nous ferait bénéficier de l'expropriation de terrain ou construction en quelque partie de la ville.

Certains gens à courte vue ont combattu le projet d'un marché au Parc Laurier sous prétexte que cet endroit ne serait pas assez commode pour les consommateurs et les jardiniers-maraîchers du sud!

Il n'est pas nécessaire d'examiner longtemps de telles prétentions pour s'apercevoir qu'elles ne tiennent pas debout.

D'abord, avec le nouveau pont qui doit aboutir au coin des rues Delorimier et Sherbrooke, les cultivateurs de la rive sud vont se trouver plus proches du Parc Laurier que du marché Bonsecours; ensuite, croit-on que les jardiniers maraîchers du nord et d'ailleurs seraient assez maldroits pour réclamer un marché qui n'accommoderait pas les consommateurs et par conséquent ne serait pas le rendez-vous du plus grand nombre d'acheteurs?

Reste la question des communications par tramways. Elle n'est guère embarrassante, car la compagnie des tramways ne se laisserait pas tirer l'oreille longtemps pour ajouter des voies et des voitures, attendu qu'elle y trouverait son profit.

Le prochain congrès horticole remettra probablement la question du marché en lumière, parce qu'elle est d'un intérêt primordial autant pour les jardiniers maraîchers que pour les citoyens de Montréal.

Il est peut-être bon de rappeler ici que ce sont nos directeurs, MM. Paul Watiez, président et J. McAvoy, qui accompagnés de M. Wilfrid Bastien, ont obtenu du gouvernement provincial, l'autorisation pour la ville de Montréal d'emprunter deux millions pour régler cette question de marché.

Malgré tout le passé peu prometteur de cette affaire, malgré les procédés condamnables dont les intéressés ont été victimes, malgré les appétits des spéculateurs, nous n'avons pas encore perdu toute confiance et nous espérons encore que les autorités municipales apporteront très prochainement une solution juste et équitable pour la population de Montréal et les cultivateurs intéressés.

Mais nous ne cesserons de supplier...

R.-O. M.

Membre de la Société des Jardiniers-maraîchers.

... A la dernière minute, j'apprends que les directeurs de notre société, dans une entrevue récente avec M. J.-A. Brodeur.

R.-O. M.

FOURRURES EN GROS

Faites venir gratuitement notre



CATALOGUE "F"

il contient tous les plus beaux modèles de manteaux dans toutes les fourrures qui seront portées l'hiver prochain.

TRES SPECIAL

Manteaux de Mouton de Perse \$115 et plus

NOUS LES ENVOYONS EN APPROBATION

"PLATES" en mouton de Perse. Peaux de Mouton de Perse appareillées et assemblées, prêtes à tailler pour ceux qui désirent confectionner leur manteau à domicile, \$90.00 et plus.

Doubleures, garnitures et fournitures séparément.

PATRON de manteau

GRATIS avec tout

achat de \$50.00 et plus

LABERGE CHEVALIER

& CIE LIMITEE

Fourrures en gros

457 rue St-Paul Ouest
MONTRÉAL

président du conseil exécutif de la ville de Montréal, ont demandé à la ville de donner le Parc Laurier comme marché pendant un an, sans y faire aucune construction. Cela à titre d'essai.

Voilà qui démontre bien que nous n'avons aucune exigence démesurée, et que nous n'avons d'autre désir que celui de servir le mieux possible les citoyens de Montréal, à la condition que la ville consente à nous donner les facilités nécessaires pour que ces derniers ne soient dans l'obligation d'aller s'approvisionner à l'étranger.

DODD'S KIDNEY PILLS
KIDNEY DISEASES
RHEUMATISM
BLIGHT'S DISEASE
DIABETES BACKACHE
087 THE PRO...
S de DODD, pour les REINS
les sortes de maladies de reins
ME, MAL DE BRIGHT, DIA-
UX DE DOS.

riculture dans certaines ré-
sol est sensible à l'applica-
tuche de pierre d'amiante.

ir le pont légendaire d'Avi-
passe un fourgon dans de
pour s'en convaincre on n'a
à liste de quelques expéditions
ment par la compagnie de
lu Canadien National. Nous
cette compagnie a transporté
Angleterre, à Lyndhurst,
nsignation de cochons d'Inde,
à Prince Rupert 100 canaries,
Toronto des cygnes vivants,
rk à la Nouvelle-Zélande et
des castors canadiens.
ollection d'animaux vivants
ar la compagnie, ces dernières
destinées à l'Europe l'on re-
chevreuils, des caribous, des
jboux, des chats, des chiens et
race, des chevaux, des vaches
dans les veines desquels cou-
pour sang animal.

ier.—Parfaitement secondée
s. Forget, U. Forget, Elie Thé-
lisle, U. Cloutier, A. Brunet,
me Mathias Ouellette tient
de St-Janvier en émulation
C'est ainsi que le 30 octobre
concours de tapis qui a obte-
succès. Les exhibits étaient
magnifiques. Le prix de \$5.00
é à Mme Cloutier. Le même
du les premiers prix aux expo-
sités de Laval et de Terre-

es de la partie de cartes sont
uter de bien généreuses con-
sur lesquelles la direction du
s reconnaissante: de l'honora-
e David, secrétaire provincial
comté de Terrebonne, \$10; de
évoist, député au fédéral, \$10;
old-Hampson, président du
lunt Club", \$10; de M. J.-A.
président de la Caisse Na-
de M. J.-M. Vermette, N.P.,

res de Saint-Jérôme sont ve-
uses, notamment les membres
e la direction. C'est Mme La-
gagné le magnifique gâteau
et donné par Mme Joseph
idente du cercle.

CAFÉ ÉPICES
Qualité supérieure
ARTRAND & CIE
Place Jacques-Cartier
es par malle MONTRÉAL

000 en cadeaux
S ET FILLES demandés pour
ement 16 racines merveilleuses et
is le choix d'un cadeau dans notre
ntre autres Kodak Eastman; ma-
nes animées, poupée, montre et
tres. Ecrivez pour recevoir nos 16
tre catalogue.

NUM MAIL ORDER
251 ST-JOSEPH, Québec

Quelle est la valeur de votre érablière?
Combien vous rapporte-t-elle? Peut-elle rapporter plus? Entaillez-vous vos érables et faites-vous bouillir toute votre sève? Si non, vous perdez de gros bénéfices, parce que en vous ne servant pas d'un assez grand EVAPORATEUR

CHAMPION GRIMM
vous n'obenez pas de votre exploitation tous les profits que vous êtes en droit d'en attendre avec le moins de dépenses possible. Il n'est pas plus coûteux d'exploiter toute votre érablière avec un appareil de forte grandeur qu'une partie avec un d'une capacité moindre. Permettez-nous de vous suggérer la grandeur de l'évaporateur qui convient le mieux à votre exploitation.
GRIMM MFG. CO., LIMITED
60, rue Wellington, - - - Montréal, P. Q.
Méthodes modernes de fabriquer le sucre et le sirop d'érable décrites dans notre brochure. "L'Industrie du Sucre d'Érable au Canada". "Maple Sugar in Canada". Envoyez gratis sur demande, par le Ministère de l'Agriculture, Ottawa.

ARGENT à PRETER
Argent à prêter et à placer sur hypothèque et autres garanties en ville et à la cam-
pagne, aux particuliers, aux fabriques et aux municipalités. Administration de succes-
sions. Organisation de compagnies à fonds social.
ED. BOISSEAU-PICHER
Notaire
PRETS ET PLACEMENTS
80 rue St-Pierre - - - QUEBEC - - - Tél.: 2-3200, 2-3203

UN PRÊTRE, L'ABBÉ HAMON (Curé de Vaumaise, France),
possède le moyen radical de guérir: **DIABÈTE, ALBUMINE, CŒUR, REINS, FOIE, ESTO-
MAC, RHUMATISME, BRONCHES** et toutes
les maladies chroniques réputées incurables.
AUCUN RÉGIME - - - - RIEN QUE DES PLANTES
Brochure explicative et très intéressante, français ou anglais,
gratis et franco sur demande. Adressez
LABORATOIRES BOTANQUES ET MARINS
430, rue St-Pierre - - - - Montréal...

9

9

9



Conseil d'un ami qui fait un homme nouveau

Brooklyn. M. E.-A. Schumacher écrit: "Des années durant j'ai souffert d'indigestion et de constipation. Un de mes amis me conseilla un jour d'essayer les petites Pilules Carter pour le Foie. Ces pilules ont fait de moi un homme nouveau. Aussi puis-je les recommander en toute sûreté à quiconque souffre de la même manière que j'ai souffert."
Les Petites Pilules Carter pour le Foie sont un laxatif purement végétal. Elles ne contiennent ni calomel, mercure, sels minéraux ou autres drogues qui donnent des accoutumances. Elles sont parfaitement sûres pour tous les membres de la famille. Chez les pharmaciens. Paquetages rouges, 25c et 75c.

Pour enlever le goût de vase au poisson.—Lorsque le poisson est encore vivant on lui introduit dans la bouche une cuillerée à café de vinaigre, en ayant soin de lui tenir les ouïes fermées, pour que le vinaigre pénètre dans le corps du poisson. On augmentera la dose de vinaigre si le poisson est de grosseur exceptionnelle. On peut appliquer le même moyen au poisson mort, avant de l'écailler et de le vider.



GRATIS Co phonographe ou 100 autres belles pièces. Demandez 50 paquets de graines, quand vendue retournes \$3.00. Catalogue de 500 bargains gratuits.

ALLEN NOUVEAUTES, ST-ZACHARIE, QUE.



Economise \$24 en un An

Les cuisiniers experts estiment que la Rotissoire Emaillée SMP permet à toute famille canadienne ordinaire d'économiser au moins \$24 par année sur les comptes des viandes. Ceci parce qu'elle rôtit la viande en la faisant très peu diminuer. Elle améliore aussi le goût des morceaux les plus ordinaires, leur donnant cette saveur propre à ceux de choix.

Vous n'avez qu'à placer le rôti dans la rotissoire, remettre le couvercle en place et laisser cuire. Il n'est pas même nécessaire d'arroser. Et votre rôti est bientôt à point.

Le couvercle ferme juste, empêchant toute odeur de se répandre. La graisse ne peut non plus s'échapper de votre fourneau, qui se tient ainsi toujours propre. Les prix varient de 85c. à \$3.50 chacune, selon la grandeur et le fini. Surtout, n'oubliez pas l'économie de \$24 par année.

RÔTISSOIRE Emaillée SMP

F203

Avis pour concours du Coin des Jeunes

Dans le certificat qui doit accompagner la copie de vos élèves, voulez-vous bien avoir la bonté d'indiquer l'âge de chacun? Ceci nous servira puisque nous avons dessein de classer les concurrents par catégories d'âges.

Adrien DESAUTELS.

LE COIN DES JEUNES

Le rendez-vous des élèves-fermiers et jardiniers

Concours de novembre

NOMS DES GAGNANTS

- 1er prix.—Ex-aequo — MM. Georges et Albert Angers, (fils de Joseph) St-Césaire, Co de Rouville. \$ 1.75
- 2ème prix.—Rita Mahair (fille de Joseph) (R. R. No 1.), Beauharnois. 1.25
- 3ème prix.—Jeanne Denis, (fille d'Armand), St-Cuthbert, Co. de Berthier. 1.00
- 4ème prix.—Ex-aequo.—Julia Nobert et Magdeleine Dauville, tous deux aux soins de Sarah Germain, institutrice, St-Casimir, Co. de Portneuf. 0.75
- 5ème prix.—Annette Poliquin (fille de Rosaire), St-Paul de Chertier, Co. d'Arthabaska. 0.50

\$ 6.00

MENTIONS HONORABLES

- 1ère.—Régina Blais, St-Boniface, Co. de St-Maurice.
- 2ème.—Paul Emile Dumaine, St-Hughes, Co. de Bagot.

Décrivez une exposition scolaire, où toute autre que vous avez vue, et dites pourquoi elles sont utiles ou avantageuses. Voilà quel était le sujet. Il fut très populaire, à en juger par la liasse de copies reçues. On le traita bien en général. Ici encore, nous avons tenu compte des meilleures observations, des plus complètes et des plus justes dans un bon style. C'est ce qui est remarquable dans les copies primées.

Nous avons dû mettre de côté, cependant, certaines copies dont l'observation ne faisait point défaut, mais le choix de celles-ci n'était pas heureux. Les yeux, la mémoire, ces yeux de l'intelligence qui rappellent les choses en leur absence, fournissent la matière première à l'intelligence. Le rôle de celle-ci est ensuite de choisir ce qui vaut la peine d'être retenue ou oublié, car autrement, "qui trop embrasse mal étroit". Voilà pourquoi, certains qui ont écrit beaucoup plus longuement que ceux qui furent primés, n'ont pas eu de prix en dépit de l'abondance des observations. Exercez donc votre jugement la prochaine fois, à faire ce choix. En somme c'est très bien. Ainsi la petite Annette Poliquin, âgée à peine de 9 ans, mérite un prix, malgré ses bien légitimes faiblesses de style pour son âge, parce que ces observations sont claires, justes, et présentées avec ordre.

PROCHAIN SUJET DE CONCOURS

Pour les enfants de 8 ans jusqu'à 11 ans compris: Que vous dit notre belle fête de Noël?

Surpasse tous les autres

par l'ensemble de ses excellentes qualités.

LE THÉ "SALADA"

fait les délices de millions d'appréciateurs fidèles. Noir, vert et mélangé. En paquets scellés seulement.

Pourquoi l'aime-t-on? Demandez à votre institutrice de remplir le certificat suivant:

Je, Melle. certifie que cette composition a été faite par.

qui est âgé de ans, élève de mon école.

Le mois de décembre, c'est le mois des plus jeunes. J'espère que les plus vieux ne seront pas fâchés, cette fois, de donner une chance à leurs petits frères et petites sœurs qui se sentent trop petits pour concourir toujours contre vous.

Adrien Desautels,
Inspecteur des Jardins Scolaires.

1er prix. (Ex-aequo). Georges Angers, St-Césaire.

Cette année, nous avons eu une bien belle exposition scolaire dans notre paroisse. J'ai pris part comme exposant. Il y avait de bien beaux exhibits; potager, herbes, grande culture, collections, fleurs, aviculture, conserves de toutes sortes; travaux d'art ménager, art culinaire.

D'après le jugement des experts, notre exposition scolaire rivalisait avec notre exposition de comté pour les mêmes espèces d'exhibits.

Le succès de cette exposition est dû aux enseignements de notre agronome, aux concours des parents et des instituteurs et à la bonne volonté des enfants.

Dans une exposition scolaire, les enfants sont les principaux intéressés. La question éducationnelle les regarde principalement. Ce sont eux qui doivent s'instruire et profiter de ce qui s'enseigne. Leur intérêt n'y fait jamais défaut à condition qu'ils soient secondés.

Quand on aide le cultivateur à augmenter son revenu, on ne peut lui rendre un meilleur service que d'intéresser ses enfants à l'agriculture.

L'organisation des expositions scolaires est un des meilleurs moyens qu'il y ait de faire apprécier par les jeunes les avantages de la culture, les engrais, le travail dans le sol des ancêtres, afin qu'ils éprouvent le besoin de suivre les traces du père.

\$200.00 piastres en primes avaient été souscrites pour récompenser le mérite et encourager le progrès; mais le but réel d'une exposition, celui qui compte: c'est

celui qui donne l'émulation et encourage la compétition entre concurrents.

Cette année les choses se sont bien passées et nous avons reçu des félicitations de notre agronome et des juges.

Le succès de ces petites fêtes paroissiales grave en nous d'excellents souvenirs.

(Suite à la page 883)

Une lumière blanche Avec les lampes à l'huile à présent

Les épreuves du Gouvernement prouvent que cette nouvelle lumière bat l'électricité. Invention sensationnelle.

Une nouvelle lampe, brûlant le pétrole ordinaire vient d'être inventée; elle produit une lumière douce et blanche dite supérieure à l'électricité et au gaz. Les épreuves faites par le Gouvernement et les meilleures universités démontrent que cette lumière est plus forte que celle de dix lampes à pétrole ordinaires. Elle brûle sans odeur, sans fumée et sans bruit, est simple et économique. Pas besoin de pompage, et elle est approuvée par les compagnies d'assurance.

L'inventeur N. B. Johnson résidant au No 246 de la rue Craig Ouest, à Montréal, offre d'expédier une de ces nouvelles lampes sur essai de 10 jours, il en donnera même une au premier qui en utilisera une dans chaque localité et qui lui aidera à introduire cette lampe dans la localité. Ecrivez-lui aujourd'hui pour avoir tous les renseignements. Demandez-lui également de vous expliquer sa proposition d'agence.

SOULAGE SA HERNIE

En levant une valise, il y a plusieurs années, j'attrapai une mauvaise hernie. Les médecins me dirent que mon seul espoir de rétablissement c'était une opération. Les bandages herniaires ne me firent aucun bien. Finalement, je mis la main sur quelque chose qui me soulagea de façon prompt et complète. Des années se sont écoulées et la hernie ne s'est plus montrée, bien que je travaille fort comme charpentier. Il n'y eut ni opération, ni perte de temps, ni malaise. Je n'ai rien à vendre mais je vous dirai tout ce qui est nécessaire pour effectuer un traitement radical sans opération, si vous m'écrivez. Eugène-M. Pullen, charpentier 81 N. avenue Marcellus, Manasquan, N.-J. Vous ferez bien de découper cette annonce et de la montrer aux autres qui souffrent de hernie—vous pourrez leur sauver la vie ou au moins faire cesser la misère de la hernie et l'ennui et le danger d'une opération.

UN REMÈDE EFFICACE POUR LES MALADIES DES FEMMES DIX JOURS DE TRAITEMENT GRATUIT

"Orange Lily" est un remède efficace pour toutes les maladies des femmes. Il s'applique facilement et est absorbé dans les tissus douloureux. La matière morte défectueuse de la région congestionnée est expulsée, donnant un soulagement immédiat, mental et physique; les vaisseaux sanguins et les nerfs sont tonifiés et renforcés; la circulation redevient normale. Comme ce traitement est basé sur des principes strictement scientifiques et agit sur la localité actuelle de la maladie, il ne peut qu'être bon dans toutes les formes des maladies féminines, y compris la menstruation retardée et douloureuse, leucorrhée, descente de matrice, etc. Prix \$2.00 la boîte, suffisante pour un traitement de 30 jours.



Un traitement d'essai gratuit de 10 jours valant 75c. sera envoyé gratuitement à toute femme souffrante qui m'enverra son adresse. Envoyez 3 timbres et votre adresse à Mme Lydia W. Ladd, Dept. 57, Windsor, Ontario.

Vendu partout par les principaux pharmaciens

DEVIL DONNÉ

Les Prix en Argent donnés à l'élève ci-haut me Nous donnerons en comme s
1er Prix \$100.
2ème Prix \$ 75.
3ème Prix \$ 60.
4ème Prix \$ 50.
5 Prix de \$10. Ch
10 Prix de \$ 5. Ch

AGISSEZ SANS RETARD



Résolvez cette devinette. Trouver à part celle du 1er prix. POUVEZ-VOUS? Si vous le trouvez marquez la vignette et envoyez papier sur lequel vous écrivez les figures et les chiffres et votre nom et votre adresse à l'égalité l'écriture et la point important. Si vous nous visitez par l'intermédiaire d'une condition très simple vous gagnerez sans dépenser un centime. Envoyez votre réponse à: GOOD HOPE MANUFACTURING Co. Batavia Mutual Life Bldg. Cincinnati, Ohio.

UN NEZ FORT



Expérience dans la fabrication de nez. Modèle 25 Jr. Demandez nos attestations gratuites qui vous prouvent que vous n'avez pas de nez parfait. M. TRILETY, St. Louis, Mo. Dept. 2708

— Les pousses qu'offre "Le Bulletin de la Ferme" sont de nos meilleures félicitations sont garantis par nos lignes de travail à la journal.

Remarquable et son arôme

TE "BAR"

garde toujours

Coupon de val que p

S
antes qualités.

A

F19
ateurs fidèles.
ellés seulement.

e l'émulation et encourage
entre concurrents.
les choses se sont bien pas-
sons reçu des félicitations
omé et des juges.
ces petites fêtes paroissia-
us d'excellents souvenirs.
e à la page 883)

ière blanche
les lampes à
l'huile à présent

du Gouvernement prouvent
nouvelle lumière bat l'élec-
vention sensationnelle.

le lampe, brûlant le pétrole
t d'être inventée; elle pro-
rière douce et blanche dite
électricité et au gaz. Les
par le Gouvernement et les
versités démontrent que cet-
plus forte que celle de dix
ole ordinaires. Elle brûle
ns fumée et sans bruit, est
mique. Pas besoin de pom-
st approuvée par les compa-
nce.

N. B. Johnson résidant au
e Craig Ouest, à Montréal,
r une de ces nouvelles lam-
de 10 jours il en donnera
premier qui en utilisera une
calité et qui lui aidera à in-
lampe dans la localité. Ecri-
d'hui pour avoir tous les ren-
Demandez-lui également de
sa proposition d'agence.
ann.

GE SA HERNIE

e valise, il y a plusieurs années,
auvaise hernie. Les médecins me
cul espoir de rétablissement c'était
es bandages berniaires ne me firent
lement, je mis la main sur quelque
age de façon prompte et complète,
at épuisée et la hernie ne s'est plus
e je travaille fort comme charpen-
à-dedans ni opération, ni perte de
se. Je n'ai rien à vendre mais je
e qui est nécessaire pour effectuer
dical sans opération, si vous n'êtes
Pullen, charpentier 81 N. avenue
asquan, N.-J. Vous ferez bien de
nnonce et de la montrer aux autres
hernie—vous pourrez leur sauver la
faire cesser la misère de la hernie
anger d'une opération.

DIES DES FEMMES
GRATUIT

des femmes. Il s'appli-
morte définitive de la région
ctionnée est expulsée, don-
t un soulagement immédiat,
ital et physique; les vais-
x sanguins et les nerfs sont
és et renforcés; la circulation
vient normale. Comme ce
tement est basé sur des prin-
strictement scientifiques et
sur la localité actuelle de la
adie, il ne peut qu'être bon
s toutes les formes des mala-
s féminines, y compris la
struction retardée et doulou-
se, leucorrhée, descente de
rice, etc. Prix \$2.00 la boîte,
issable pour un traitement de
jours.

n traitement d'essai gratuit
10 jours valant 75c. sera en-
é gratuitement à toute femme
votre adresse à Mme Lydia W.

ix pharmaciens

DEVINETTE
\$ 9.800⁰⁰
DONNE GRATIS

Les Prix en Argent que nous avons
donnés s'élevaient au montant
ci-haut mentionné.
Nous donnerons encore \$500.00
comme suit.
1er Prix \$100. 5ème Prix \$40.
2ème Prix \$ 75. 6ème Prix \$30.
3ème Prix \$ 60. 7ème Prix \$25.
4ème Prix \$ 50. 8ème Prix \$20.
5 Prix de \$10. Chacun en Argent
10 Prix de \$ 5. Chacun en Argent



AGISSEZ
SANS
RETARD

Résolvez cette devinette et obtenez un
PRIX EN ARGENT. Il y a huit figures à
trouver à part celle du hibou.
POUVEZ-VOUS LES TROUVER ?
Si vous les trouvez marquez-les d'un X, décou-
pez la vignette et envoyez-nous là avec un
papier sur lequel vous écrirez: "J'ai trouvé
toutes les figures et il est si marquées." Ecrivez
aussi votre nom et votre adresse. Dans le cas
d'égalité l'écriture et la propreté seront un
point important. Si votre réponse est juste
nous vous avisons par le retour de la maille,
d'une condition très simple à remplir. N'en-
voyez pas d'argent. Vous pourriez être un des
sagants sans dépenser un sou de votre argent.
Envoyez votre réponse directement à
GOOD HOPE MANUFACTURING COMPANY
Batisse Mutual Life Rue Craig Ouest, MONTREAL

UN NEZ PARFAIT

Est chose facile à obtenir

Notre modèle Tra-
dos No 25 refait
tous les nez disgrac-
ieux rapidement,
permanemment, con-
fortablement et sans
doulour, à la mai-
son. C'est le seul
dispositif breveté s'a-
justant, sûr et ga-
ranti, pour rendre
le nez parfait. Plus
de 87,000 personnes
satisfaites. Recom-
mandé depuis des
années par les mé-
decins, 16 ans d'ex-
périence dans la fabrication des redresseurs
de nez.
Modèle 25 Jr. pour enfants
Demandez nos attestations et la brochu-
rette gratuite qui vous dit comment obte-
nir un nez parfait.
M. TRILETY, SPECIALISTE
Dept. 2708 Binghamton, N. Y.

— Les poussins d'un jout
qu'offre "Le Bulletin de la
Ferme" sont de race pure, ils
proviennent de quelques-unes de
nos meilleures fermes avicoles et
sont garantis provenir d'excel-
lentes lignées de pondeuses. Et
on les obtient gratuitement en
travaillant à la propagande du
journal.

Remarquable par sa saveur
et son arôme délicieux le
THE
"BARODA"
garde toujours sa fraîcheur
Coupon de valeur dans cha-
que paquet.

L'AGRICULTURE A L'ECOLE
OU LE
MEMENTO AGRICOLE DE
L'INSTITUTRICE

L'institutrice

Institutrices qui lisez ces lignes, avez-
vous déjà médité un peu sur le beau rôle
qui est le vôtre. Pour ma part, je vois
en vous des personnes à qui la Provi-
dence a confié un travail bien délicat
mais bien beau. Votre travail consiste
à former des intelligences et des cœurs,
inculquer des principes et orner des mé-
moires. Vous possédez une partie de
l'autorité des parents puisqu'ils vous
l'ont déléguée, mais vous avez aussi
chargé vos épaules d'une part de leurs
reponsabilités.

Vos élèves seront plus tard ce que
vous les aurez faits aujourd'hui. Il est en
effet impossible pour une jeune intelli-
gence de ne pas recevoir l'empreinte des
choses qu'on lui sert pendant la fréquent-
ation scolaire. Vous oublierez probable-
ment la plupart des noms et des figures
des enfants qui vous écoutent, surtout si
vous venez d'un autre endroit que celui
où vous enseignez. Il n'en sera pas ainsi
de vos élèves qui se souviendront de vous
ainsi que d'un grand nombre des notions
que vous leur aurez communiquées pen-
dant la classe. A leur insu, ils prendront
peut-être à votre contact des habitudes
de religion, de bienséance, d'ordre et de
méthode pour le travail, que vous leur
aurez fait acquérir, choses qui resteront
comme des pierres précieuses enchâs-
sées dans leur formation. Que ce soit
donc votre idéal de former une jeunesse
vertueuse, bien éduquée, aimant l'étude
et le travail.

Ceux qui comprennent un peu votre
rôle vous admirent lorsqu'ils pensent
au dévouement et à l'abnégation que
vous devez posséder pour accomplir
votre tâche quotidienne toujours avec
le même courage et la même humeur,
pour éloigner de votre esprit des en-
nuis parfois légitimes. Ils se gardent
bien de mesurer les services que vous
rendez à la société à la maigreur de
votre traitement matériel, la plupart du
temps insuffisant pour répondre à vos
dépenses ordinaires.

Si les circonstances vous ont placée
dans une école de campagne, vous com-
prendrez n'est-ce pas qu'il est de votre
devoir de former de futurs agriculteurs.
En outre des belles qualités dont nous
avons parlé, il vous faudra de plus pos-
séder la mentalité du milieu où vivent
vos enfants, c'est-à-dire la mentalité
agricole. Si vous parlez souvent d'agri-
culture, si vos conversations lui donnent
la place qu'elle mérit, vous inculque-
rez à vos élèves l'amour du sol, et de
la vie simple avec toutes ses belles ver-
tus. Institutrices, l'avenir compte sur
vous; soyez à la hauteur de votre tâche.

André Lesage.

Concours de novembre

(Suite de la page 882)

2ème Prix. Melle Rita Mahair, (fille de
Joseph), Beauharnois.

Je pense que pour raconter comme il
faut notre exposition scolaire, il faut re-
monter au mois d'avril, c'est-à-dire au
temps où M. S. Gosselin, notre bon agri-
cologue, est venu distribuer au Couvent
des enveloppes, contenant les grains qu'il
fallait semer, et des feuilles expliquant
en détail comment s'y prendre pour bien
réussir. Pendant quatre mois, nous avons
été encouragés très souvent, aidés quel-
quefois, et réprimandés au besoin par
nos parents, au sujet de l'entretien de nos

"Les douleurs dans le dos
me faisaient bien souffrir"

M. Alfred McNeill, Chapel-Rock Alb., écrit:



"Durant l'hiver de 1920-21, les douleurs dans le
dos me firent bien souffrir; je me sentais fatigué
et déprimé la plus forte partie du temps. Surtout
durant la nuit il me fallait uriner souvent, certai-
nes nuits obligé de me lever presque toutes les
heures. Après avoir essayé sans succès plusieurs
traitements différents, je commençai alors à pren-
dre des Pilules du Dr Chase, pour le Rein et le Foie,
et je n'avais pas fini la première boîte que je me
sentais soulagé. Cet été je me sens mieux que je
ne l'ai été depuis des années, et bien que je sois
dans ma 67e année, je puis travailler sans trop de
fatigue toute la journée."

Pilules du Dr CHASE pour le Rein et le Foie

35 sous la boîte, chez tous les marchands ou de
The Dr A. W. Chase Medicine Co. Limited, Toronto, Canada.

jardins, puis nous sommes enfin arrivés au
grand jour de l'exposition qui était le but
de nos efforts et qui devait nous dédom-
mager du travail que nous avions fait du-
rant l'été.

Plusieurs de nos exhibits étaient prêts
depuis plusieurs semaines; tels que: con-
serves, lin, chandail, mouchoirs, dessins,
etc.. Nous avons profité des journées plu-
vieuses, ou des veillées, pour préparer ces
ouvrages. Il a fallu bien employer la veille
de l'exposition pour arracher et trier nos
légumes; le matin même, nous charroyons
nos effets et nous nous rendons sur le
terrain pour neuf heures; nos parents nous
aident à étiqueter et à placer nos produits;
il faut se hâter, parce que à midi les en-
trées sont fermées. M. le curé, M. le vi-
caire, les religieuses et les religieux, et beau-
coup d'autres personnes viennent voir
l'exposition qui offre un beau coup d'œil.
Le temps est aussi bien beau, ce qui
contribue au succès de cette fête.

Pendant le diner, tout le monde jase
avec animation sur toutes sortes de sujets;
mais j'ai remarqué que la plus grande partie
se racontait pour quelle raison ils
avaient réussi ou non, dans telle ou telle
culture; c'était bien instructif de les écouter,
et ça nous donnait de bonnes idées
pour mieux cultiver l'année prochaine.
Après le diner, les personnes nommées
pour juger ont fort à faire, pour pouvoir
finir de décerner les prix entre quatre et
cinq heures. Pendant ce temps, M. l'a-
gricologue organise des courses de toutes
sortes, où chacun tâche encore d'arriver
premier: nous avons beaucoup de plaisir
tout l'après-midi.

Les courses terminées, les portes s'ou-
vrent, et on nous permet de prendre nos
effets: c'est un va-et-vient indescriptible;
imaginez un peu si nous avons hâte de
voir les prix que nous avons obtenus; com-
me nous sommes contents alors d'avoir
eu bien soin de nos jardins; nous oublions
complètement cette fatigue, c'est nous dit
que la profession d'agriculteur est la plus
belle, et dédommage en retour du travail
que l'on s'impose, et combien une expo-
sition scolaire encourage les jeunes et les
attache à la terre.

N'est-ce pas que c'est une journée bien
employée que celle-là.
Vive notre exposition scolaire et grand
merci à toutes les personnes qui se dé-
vouent pour nous faire passer une si belle
journée.

Prix No "5", Melle Annette Poliquin,
agée de 9 ans. Arthabaska, Ecole
No 8. P. Q.

Exposition scolaire de St-Paul de Chester

Le 17 septembre dernier fut un jour
bien mémorable pour nous, car c'était le
jour de notre exposition scolaire; ce ma-
tin-là, le soleil était bien beau. Je me le-
vai très de bonne heure pour achever de
préparer mes légumes et aussi pour aller
entendre la sainte messe et recevoir le bon
Jésus, ce qui ne fit qu'augmenter le bon-
heur de la journée. Après le déjeuner je
me rendis tout de suite à l'école du villa-
ge où se faisait l'exposition; celle-ci était
bien décorée de feuilles d'érable et de
bienvenues. Quand j'arrivai il y avait déjà
beaucoup d'enfants allant chacun de son
côté, placer ses légumes. Je me hâtai de
placer les miens. J'oubliais de dire que
cette exposition eut lieu sous la présidence
de M. Lauzière, agronome de notre comté,
et aussi de M. Morel, Vicairé et aussi de

M. l'abbé Joyal, curé de notre paroisse et
aussi de M. Baribeau sous agronome et
M. Desautels, ces deux derniers étaient
juges de notre exposition. Ensuite, je
sortis pour retrouver mes petites compa-
gnes de classe dehors; là se trouvaient beau-
coup de jeux: roue de fortune, jeux de
balle, de course; mais ce qui me frappa le
plus, ce fut la pêche miraculeuse, il fallait
donner cinq sous pour avoir tantôt des bot-
tes de chaussures avec des effets de classe
dedans, d'autre fois des musiques, des
pendant-d'oreilles, etc..

Pendant tout ce temps nos légumes se
faisaient juger dans la classe, et après que
ce fut jugé nous sommes entrés voir nos
prix. Je fus bien surprise d'avoir eu beau-
coup de prix; après nous sortimes pour
entendre parler l'honorable M. Perrault
ainsi que M. Girouard, notre nouveau dé-
puté qui nous a remerciés de son succès et
qui nous encouragea à continuer ces
expositions, puis M. le curé que nous
étions très contents d'avoir au milieu de
nous pour rehausser cette petite fête pa-
roissiale. M. Desautels qui nous montra
le courage de nos petits compatriotes du
bas de Québec et nous encouragea beau-
coup pour la prochaine exposition. M.
Lauzière ne nous encouragea pas moins
à nous enraciner au sol en nous donnant
des petits exemples. Après que tous eu-
rent parlé nous vendimes nos produits pour
le profit des pauvres et des orphelins de
l'hotel-Dieu, ensuite chacun regagna sa
demeure emportant avec lui le beau sou-
venir de cette exposition qui est un grand
avantage pour nous; non seulement elle
nous procure la satisfaction de jouer et de
retirer des prix de nos produits, mais aussi
elle nous fait aimer la terre davantage en
nous donnant le goût de la cultiver avec
soin et de lui faire produire le plus de lé-
gumes possible, ce qui nous permettra plus
tard de faire de bons repas seulement avec
notre jardin et nous exemptera d'aller tout
chercher à la ville pour les préparer.



Appliquez à la région malade du
Liniment Minard mélangé à de l'eau
chaude et vous serez bientôt sou-
lagé. Il est prudent d'avoir chez
soi un flacon de Minard au cas de
rhumés, entorses, coupures, contu-
sions, etc. 60F

LINIMENT
TRIOMPHE DE LA DOULEUR
MINARD

Statistiques de l'Industrie Laitière en 1925

(Suite de la page 877)

La consommation de la crème augmenté considérablement dans les cités et les villes et c'est ainsi qu'en 1925, il en a été acheté par la population urbaine pas moins de 6,357,848 gallons. Une partie de cette crème a été convertie en beurre, puisque le nombre de gallons de crème vendus en nature n'est plus, d'après les rapports reçus, que de 2,502,491 gallons. Le prix moyen d'achat de cette crème a été de \$1.51 du gallon et le distributeur l'a revendue, au gallon, pour \$2.27, ce qui fait une différence de .76 pour les frais de distribution, etc.

La valeur totale du lait vendu, c'est-à-dire la somme totale de l'argent distribué aux fournisseurs de lait de la campagne, a été de \$13,124,355, tandis que celle de la crème se montait au chiffre de \$5,632,198. Total pour les deux produits: \$18,806,553.

Signalons encore que la dépense moyenne du lait, per capita, dans les 24 villes qui nous ont fait rapport, a été de 27 gallons, tandis que celle de la crème n'était plus que de 2.1 gallons. L'on trouvera dans le tableau ci-après des comparaisons intéressantes, au sujet du lait et de la crème entrés et consommés dans la Province, pendant les années 1924 et 1925:

	1924	1925
Population	\$ 1,198,969	\$ 1,167,518
Nombre de gallons de lait entrés.....	30,275,513	36,360,095
Nombre de gallons de lait consommés.....	29,686,133	31,608,760
Prix moyen d'achat par gallon de lait.....	.228	.264
Prix moyen de vente par gallon de lait.....	.472	.415
Nombre de gallons de crème entrés.....	8,789,414	6,357,848
Nombre de gallons de crème consommés.....	2,747,036	2,502,491
Prix moyen de la crème par gallon.....	\$1.47	\$1.51
Prix moyen de vente de la crème par gallon.....	\$2.32	\$2.27
Valeur totale du lait vendu.....	\$14,024,354	\$13,124,355
Valeur totale de la crème vendue.....	\$ 6,394,480	\$ 5,682,198
Valeur totale du lait et de la crème vendus.....	\$20,418,834	\$18,806,553
Dépense de lait (par tête).....	24.7 gallons	27. gallons
Dépense de crème (par tête).....	2.2 "	2.1 "

CRÈME EXPORTÉE AUX ÉTATS-UNIS

Les inspecteurs des beurrieres et fromageries ont reçu instruction de tenir compte, dans leur rapport, de la crème exportée aux États-Unis, lorsque cette crème est passée par un poste d'écramage ou une beurrierie. C'est la première fois que ce chiffre est donné pour la province de Québec seulement. Dans les rapports antérieurs, il fallait inclure l'expédition de crème provenant du Canada entier. Ce commerce a pris une extension considérable, puisque, en 1925, il s'est élevé comme valeur au chiffre de \$4,546,181. En 1924, toujours d'après les rapports de nos inspecteurs de beurrieres et fromageries, cette valeur était de \$2,185,566 pour la province de Québec seulement.

CRÈME A LA GLACE

Un autre produit qui absorbe une quantité considérable de crème, c'est la crème à la glace dont la consommation augmente de plus en plus dans les cités et villes et même dans certains gros villages. Des formules de rapport sont adressées depuis deux ans à ces fabricants de crème à la glace et c'est au moyen de chiffres fournis par ces fabricants que nous avons pu établir que, dans la province de Québec, notre consommation de crème à la glace dépasse aujourd'hui le \$1,000,000 et que pas moins de 761,387 gallons de crème ont été convertis en crème à la glace. On trouvera encore ci-après quelques comparaisons intéressantes à ce sujet:

	1924	1925
Crème à la glace fabriquée, gallons.....	647,563	761,387
Prix moyen de vente, le gallon.....	\$1.39	\$1.42
Valeur totale de la fabrication.....	\$900,530	1,084,997

AUTRES INDUSTRIES ÉTABLIES OU A CRÉER

Mais avant d'en arriver à l'étude du dernier tableau de cette causerie qu'il me soit permis de rappeler ici brièvement quelques autres industries du comté de Beauce, qui fournissent le pain quotidien à un grand nombre d'hommes et de femmes.

L'avenir n'est plus uniquement à l'industrie agricole, mais à toutes les industries qui en découlent, ou provenant des produits naturels de notre sol, de notre sous-sol, de nos forêts ou de nos lacs et rivières. L'agriculture ne requiert pas autant de bras qu'autrefois, grâce au machinisme qui se développe de plus en plus, et s'est pourquoi il faut d'autres industries chez nous pour occuper ces bras que la terre ne requiert plus. A défaut d'industries qui pourront les employer, on verra jeunes gens et jeunes filles nous quitter pour aller travailler ailleurs et surtout aux États-Unis.

Il importe donc que, chez nous, se décentralise l'industrie, et la chose devient chaque jour de plus en plus facile et plus pratique, grâce à la transmission de l'énergie électrique qui peut distribuer, dans les coins les plus reculés de la Province, l'énergie nécessaire au fonctionnement de toutes les machines et de tous les outils employés dans l'industrie.

Je remarque avec plaisir que, dans le comté de Beauce, l'on a établi plusieurs industries qui emploient déjà une main-d'œuvre assez considérable. Nous sommes heureux de signaler cette initiative aux autres parties de la Province qui n'en sont pas pourvues, ou pourvues à un moindre degré, afin que partout l'on crée des industries locales, pour que se développe côte à côte et en harmonie, tous les éléments de notre population, sans que l'on soit obligé de se grouper dans les grands centres ou villes, où l'on manque d'air et où le coût de la vie devient parfois exorbitant.

Ainsi, l'on voit, dans le comté de Beauce, une manufacture de chaussures, à Beauceville, qui emploie 128 mains.

Encore au même endroit, une imprimerie où 32 personnes trouvent leur gagne-pain.

A Scott, un homme de progrès, d'initiative et connaissant bien une chose, a trouvé moyen d'organiser une briqueterie où 55 hommes actuellement ont de l'emploi, mais qui verra bientôt ce nombre se doubler, sinon se tripler, car les produits qu'il a mis sur le marché depuis moins d'un an sont déjà en grande demande et ne manqueront pas de faire une concurrence loyale à d'autres produits similaires qui ont conquis la faveur des architectes et des constructeurs.

A St-Evariste, une manufacture de salopettes donne aussi de l'emploi à une quinzaine de personnes. Encore au même endroit, existe une manufacture de boîtes où 18 hommes gagnent leur vie.

A St-Joseph, la scierie mécanique Vachon donne de l'ouvrage à 25 hommes, en moyenne. Mais il y aurait ici une autre industrie à créer.

Quel est l'homme d'initiative ou de progrès qui voudra acquérir les connaissances voulues, non seulement au point de vue de la fabrication, mais aussi au point de vue de la distribution et de l'administration financière, pour faire produire au sucre et au sirop d'érable, si délicieux et si abondant de la Beauce et des comtés circonvoisins, un rendement de trois ou quatre fois supérieur, en les convertissant en produits variés? Ne voit-on pas des fabricants de chocolat d'Ontario et du Nouveau-Brunswick inonder notre marché, expédier, chaque jour, profusion de ces produits à nos détaillants qui nous les vendent à des prix variant entre .50c et \$1.00 la livre? N'y aurait-il pas moyen de leur damer le pion avec un produit de chez nous, bien supérieur aux savantes combinaisons de tous les chocolats qui voient le jour, et qui sont distribués par des centaines et des milliers de marchands à notre nez, quand le délicieux, l'unique produit au monde venant de nos érabes, trouve à peine .12 ou .15c la livre et encore

il est des années où ces produits ont été accumulés et sont restés dans des hangars, pendant des mois et des mois, faute d'acheteurs.

Mais nous voilà rendus bien loin de notre industrie laitière. Je m'empresse d'y revenir, en coupant court à cette digression.

CHOIX D'UN TROUPEAU

D'autres conférenciers vous ont entretenus ou vous entretiendront de mille sujets convergeant tous vers l'amélioration de notre industrie laitière. Je n'entrerais pas dans ce domaine, parce qu'il n'est pas de ma compétence, mais quand je constate le rendement moyen de nos vaches, rendement de 3,854 livres pour chacune d'elles, d'après le dernier recensement du gouvernement fédéral, je me demande si on a bien songé à ce que nous perdons en gardant des vaches qui, bien souvent, sont les pensionnaires des cultivateurs. Dernièrement, je lisais dans une revue agricole que, dans la Nouvelle-Ecosse, une vache ayrshire de nom de Betsy Wylie a donné, l'année dernière, 21,805 livres de lait, avec un rendement de 1,103 livres de gras. Quand au rendement du gras, c'est un nouveau record. A Ste-Anne-de-la-Pocatière, à l'École d'Agriculture, une vache du nom de "Briery Lass", a donné 22,053 lbs de lait dans un an (soit 110 lbs par jour). Beurre de cette vache 1,040 livres dans un an.

Voyons ce qu'un troupeau de chez nous, un troupeau de 63 vaches, a produit, parce que ce troupeau ne contient que des vaches qui ont été alimentées de façon à leur faire donner un rendement payant. Ce sont les vaches du troupeau de l'Institut d'Oka, vaches inscrites au Livre d'Or de cet institut. En moyenne, ces vaches ont donné 11,000 livres de lait dans un an, ce qui est près de trois fois plus que la moyenne des vaches de la province de Québec.

Peut-on espérer qu'un jour nos troupeaux laitiers seront améliorés de façon à leur faire rendre non pas ce que donne le troupeau de l'Institut agricole d'Oka, mais le double de ce qu'il donne aujourd'hui, soit 7,700 livres par année. Et alors nos fabriques, au lieu de produire pour \$30,000,000, en donneraient le double, avec une dépense additionnelle probablement inférieure à 50%. Le tout est de savoir sélectionner un troupeau, puis de l'alimenter de façon à lui faire donner un rendement payant.

Le jour où nous aurons atteint une telle production laitière, l'industrie laitière, dans la province de Québec, occupera le deuxième rang au lieu du cinquième parmi toutes les industries, puisque actuellement c'est la pulpe et le papier qui occupent le premier rang, pendant que celles qui suivent de plus près sont l'industrie des textiles, puis la fabrication des chars et des accessoires, ensuite celle du tabac et enfin, au cinquième degré, l'industrie laitière.

Terminons toutes ces considérations en vous donnant un tableau sur lequel figure la valeur totale des produits laitiers de la province de Québec, en 1924 et en 1925.

Nous avons vu tout à l'heure l'énumération de ce qu'ont rapporté en 1925 non seulement le beurre et le fromage de nos fabriques, mais aussi le lait et la crème consommés dans nos villes; la crème exportée aux États-Unis; la crème convertie en crème à la glace; dans ce calcul entre aussi le beurre de ménage et le fromage de ménage. Mais ce n'est pas tout. Il reste encore à calculer ce que vaut le lait consommé en nature dans nos campagnes et le petit lait retourné par les beurrieres et qui sert à l'alimentation des jeunes animaux. Les calculs que nous avons établis à ce sujet sont plutôt conservateurs. Nous aurions pu faire entrer en ligne de compte d'autres produits, comme, entre autres, les veaux et le fumier provenant des vaches laitières, tel qu'on le fait ailleurs dans certains états américains où l'industrie laitière est en honneur, entre autres dans le Minnesota et le Wisconsin.

Bref, en 1924, tous nos produits laitiers consommés en nature ou ayant servi à la fabrication de sous-produits, avaient une valeur globale de \$84,644,665, tandis que, en 1925, ce chiffre a monté de près de \$5,000,000, puisqu'il a atteint celui de \$89,449,634, ce qui veut dire qu'avant longtemps, peut-être l'année prochaine, nous aurons dépassé les \$100,000,000.

VALEUR TOTALE DES PRODUITS LAITIERS

Beurre de fabrique, lbs.....	59,722,826	\$20,201,055	49,128,804	\$19,538,651
Beurre de ménage, lbs.....	17,450,000	5,235,000	18,013,000	6,304,550
Fromage de fabrique, lbs.....	39,695,467	6,326,592	51,761,908	10,685,139
Fromage de ménage, lbs.....			140,000	21,000
Lait écrémé provenant des fabri-				
ques de beurre.....	649,010,950	1,622,527	929,304,071	2,577,192
Lait et crème consommés en na-				
ture, moins ce qui a été ven-				
du dans 36 villes en 1924 et				
24 villes en 1925.....		27,609,561		25,885,371
Lait et crème consommés dans 36				
villes en 1924 et 24 villes en				
1925.....		20,418,834		18,806,553
Crème à la glace, gls.....	647,563	900,530	761,387	1,084,997
Crème exportée aux E.-U. 4ls..	1,779,059	2,185,566	3,219,056	4,546,181
Total.....		\$84,644,665		\$89,449,634

En face de ces chiffres révélateurs, n'admettez-vous pas, Monsieur le président, la vérité de ce que j'énonçais au commencement, à savoir: que c'est l'industrie laitière qui a sauvé la province de Québec de la banqueroute, qui se montrait à elle vers 1875, avec sa face hideuse, et que c'est aussi grâce à elle que l'émigration des nôtres a pu être considérablement enravée. D'autre part, c'est grâce à vous et à vos prédécesseurs et à tous ceux qui ont prêché l'évangile économique du développement de l'industrie laitière dans la Province que nous pouvons maintenir nos rangs et nos positions dans l'agglomération des peuples hétérogènes qui cohabitent en terre canadienne.

Donc, l'historien de notre développement économique, historien qui est encore à naître, devra consacrer un chapitre, et un des plus importants, à l'établissement et à l'expansion de l'industrie laitière chez nous et à la répercussion que cette industrie a eue sur nos destinées, comme peuple, parce qu'elle a su nous attacher au sol canadien au moment où certain mirage menaçait de nous en éloigner.

PROGRÈS DE L'INDUSTRIE LAITIÈRE, DEPUIS DIX ANS, DANS LE COMTÉ DE BEAUCE.

	1915	1920	1925
Nombres de fabrique.....	117	84	80
Nombre de vaches.....	20,935	20,555	22,953
Livres de lait.....	42,538,875	43,031,198	40,336,944
Livres de crème.....	97,663	369,709	1,615,186
Livres de beurre.....	837,842	1,049,983	1,478,950
Valeur du beurre.....	\$ 237,734	\$ 580,844	\$ 554,754
Valeur moyenne la livre.....	.283	.553	.375
Livres de fromage.....	2,450,162	2,204,958	1,867,831
Valeur du fromage.....	\$ 324,888	\$ 553,717	\$ 382,278
Valeur moyenne du fromage.....	.132	.251	.204

— Les poussins d'un jour sont garantis provenir d'excellent "Le Bulletin de la lentes lignées de pondueuses. Et ferme" sont de race pure, ils on les obtient gratuitement en proviennent de quelques-unes de travaillant à la propagande du nos meilleures fermes avicoles et journal.



MEILLEUR DE TOUT

longue durée, et je serais bien entr'ouvrir notre paletot pour l'ure.

À la seule fantaisie des lainages mantes et moins marquées; rdures de couleur, destinées à léjà été question, ici, du parti silières de couleur, des draps peu du même esprit. Dans le rges bandes faites de toutes pe- écoper au besoin, sont dispo- l'ornement du costume.

anane, couleur très mode, rayée e quinze centimètres. Dans le en entre-deux sur la longueur; sous une ceinture faite de deux s par une boucle de métal. Le ur un ruban de velours qui, par- ur venir rejoindre les bouclet- en travers de trois entre-deux peu d'uni dans le haut. Même

savons d'une façon charmante inages unis de même genre.

garniture de crêpe de laine gris our le plus grand bien des cos- ormer. On peut par exemple se genre galon en drap clair, ou une robe à devants dégagés et ème drap.

de la mode ne donnent nulle- ration.

Cousine AVETTE.

ble passe-temps



rons au carbone chacun, 25c, au-fo; 40 pes de haut \$1.00. Sur toile érau-

ique gratis. nonçant des PATRONS AU FER

E 129, QUEBEC.

COUPONS D'ETOFFE

offrons un lot merveilleux de coupons ascriées comme lot d'essai. Ces cour- et de longueur convenables pour les- éraux tels que costumes pour dame et lles, blouses, jupes, aussi coupons de ra diverses de tous styles et couleurs à ère mode. Argent remis sans discussion satisfait. Paquet de 10 grosse va' sur à \$1. et \$5 franco.

E MAGASIN DES COUPONS, New-Glasgow, Qué.

EXPOSITION AVICOLE TROIS-RIVIERES

— A. T. A. —

DÉCEMBRE 11-12-13-14

SALLE DU MARCHÉ - ENTRÉE FERMÉE LE 8 DÉCEMBRE
P. H. Morineau, Président — Henri Gauthier, Sec.-Trés.

TROIS-RIVIERES, CAP DE LA MADELEINE.

Engraissement en épinette

Lorsque le cultivateur vend une volaille, elle lui rapporte plus ou moins d'après le poids. Alors il est fort avantageux pour lui que ses volailles pèsent le plus possible. Le meilleur moyen recommandé pour l'engraissement et celui qui est le plus prompt est l'engraissement en épinette (en cage).

La cage la plus employée est la suivante: elle mesure 6 pieds de longueur,

20 pouces de hauteur et 16 pouces de largeur; elle est divisée en quatre sections. Chaque section contient quatre oiseaux. Le dessus, le fond et le derrière sont faits de lattes clouées dans le sens de la longueur. Les lattes posées sur la devanture doivent être dans le sens vertical. Les lattes posées sur le dessus et le derrière ont entre elles un espace d'un pouce et demi; celles de devant sont espacées de deux pouces.

L'augette placée sur le devant est en forme de V, de deux pouces de profondeur. Après les repas on renverse ces augettes qui ont été préalablement nettoyées.

Cette cage doit être placée dans un bâtiment bien aéré et bien éclairé. Elle doit être désinfectée chaque fois avant d'être mise en usage, sinon la vermine pourrait s'y introduire et même empêcher l'engraissement des volailles. Il ne faut pas par un excès de zèle, entasser les volailles au point qu'elles manquent d'espace pour se mouvoir et même manquer d'air. Dans une telle situation la santé des poules est compromise et ainsi l'engraissement ne peut avoir lieu.

L'âge préférable pour engager les volailles varie entre 3½ et 4½ mois. La durée de l'engraissement doit couvrir une période d'environ 3 semaines.

Les Tablettes Vita-Gland sont garanties pour faire pondre les poules en moins de trois jours.

Les poules ont des glandes (tout comme les être humains) et elles requièrent aussi des vitamines, parce qu'elles stimulent directement les organes impliqués dans la production des œufs. Les nouvelles tablettes Vita-Gland éraçées dans l'eau que vous donnez aux poules, feront des bonnes pondeuses des poules paresseuses durant l'hiver. Le changement s'opérera en moins de trois jours. La science démontre comment on peut contrôler la production des œufs en utilisant les vitamines et les extraits de glandes qui agissent directement sur l'ovaire, l'organe produisant l'œuf chez la poule. Les expériences faites aux stations expérimentales du Gouvernement, rapportent que les poules nourries avec les vitamines appropriées etc., pondent 300 œufs contre les 60 que pondent la moyenne des poules.

ESSAYEZ CETTE OFFRE LIBERALE

Des œufs, des œufs, des œufs, et des poussins en santé, un troupeau vigoureux et profitable pas d'embarras ni soucis, pas de médecines, ni alimentation dispendieuses nécessaires. Introduisez simplement les tablettes Vita-Gland dans l'eau des poules. Si simple et doubler les profits. Production d'été au prix d'hiver. Les laboratoires qui fabriquent les Vita-Gland sont si confiants que vous serez surpris des résultats et ils vous offrent de vous en envoyer une boîte pour votre usage. Voici comment. N'envoyez pas d'argent. Donnez votre nom. Ils vous enverront deux grosses boîtes valant chacune \$1.25 un généreux provisionnement. Quand elles arriveront vous paierez au postillon seulement \$1.25 plus quelques centimes pour les frais de poste. Quand votre voisin aura constaté l'augmentation prodigieuse d'œufs que vous obtiendrez vendez-en une boîte et ainsi vous aurez eu la vôtre pour rien. Nous garantissons satisfaction ou le remboursement de votre argent sans discussion. Ecrivez aujourd'hui et obtenez des douzaines d'œufs extra par ce moyen simple et sûr.

Vita-Gland Laboratories
1081 Edifice Bohan, Toronto, Ont.

Le congrès mondial d'aviculture

Les préparatifs du congrès mondial d'aviculture, devant être tenu à Ottawa, du 27 juillet au 4 août 1927; sont intéressants à suivre.

L'Italie et la Pologne viennent de faire connaître les principaux membres de leurs représentations nationales qui comprennent des sommités du monde agricole.

Les organisateurs du congrès annoncent que deux théâtres seront aménagés sur le terrain de l'exposition où seront

données des représentations de vues cinématographiques du gouvernement canadien.

On apprend également que des hommes de science, aviculteurs pratiques, marchands et autorisés sur les conditions mondiales, prépareront des mémoires à l'occasion du Congrès mondial d'Aviculture. Ces membres seront représentés par les représentants des pays suivants: Etats-Unis, Angleterre, Ecosse, Nord de l'Irlande, Belgique, Dane-

mark, Pays-Bas, Espagne, Allemagne, Italie, Russie, Letvie, Finlande, Australie, Sud-Africain, Brésil, Pérou, République de Saint-Domingue, Colombie, Equateur, Philippines, Barbade, Inde, Pologne, Est-Africain hollandais et Canada.

Comme on le voit le congrès d'aviculture mondial promet d'être un événement agricole auquel tous les cultivateurs canadiens auront avantage à s'intéresser.

"Multiplie Leur Production"

dit M. H. D. Schneider, aviculteur très connu de Brunner, Ont., en parlant de la

CHICKADEE
NOURRITURE A BASE DE LEVAIN

Ce produit du Levain Royal ajoute à la pâte une bonne provision de "Vitamins B". Il développe l'appétit, aide la digestion, purifie le sang, cause une croissance rapide, augmente la puissance génératrice des mâles, stimule la ponte des femelles, maintient les volailles, jeunes et vieilles, fortes, vigoureuses et productives. Et les dépenses sont modiques.

Procurable Chez Votre Fournisseur.

Libret Envoyé Gratuitement sur Demande.

La Cie. E. W. Gillett Ltée.
Toronto, Canada

Fabricants des
GALETTES DE LEVAIN ROYAL



PLUS D'OEUF ! PLUS DE PROFITS !

CONCOURS DE PONTE A L'EST ET A L'OUEST DU QUEBEC

Les concours se sont ouverts le 1er novembre 1926 et se continueront pendant 52 semaines. Chaque parquet contient 10 oiseaux numérotés de 1 à 10. Les tableaux ci-dessous donnent, dans la colonne de 1 à 10, un état de la production de chaque oiseau pour la semaine. Dans la colonne "H" se trouve le total de la production hebdomadaire de chaque parquet et dans la colonne "T", le nombre total d'œufs à jour dans chaque parquet. Lorsque le nombre total d'œufs est plus élevé que le nombre d'œufs pondus pour chaque poule dans la semaine, cela indique que les œufs pondus sur le plancher ont été inclus dans le relevé total du parquet.

Abréviations:—Ch.—Chanteclers; L. B.—Livournes blanches; P. R. B.—Plymouth Roch Barrées; R. I. R.—Rhode Island rouges; W. B.—Wyandottes blanches; W. A.—Wyandottes argentées; X.—Parquet en tête; F.—Fièvre d'incubation; M.—Muant.

Sous la direction de la Station Expérimentale, à Sainte-Anne-de-la-Pocatière. Sous la direction de la Station Expérimentale de Lennoxville.

4ème année. Rapport hebdomadaire. Semaine No 3 finissant le 28 Novembre, 1926.

Parquet	Propriétaire	Race	1	2	3	4	5	6	7	8	9	10	H.	T.	Total Points	
1	Calder, C. D.	L.B.	1			4	3		4				12	22	16.9	
2	Gavrilchuck, Jos.	L.B.		6	2	5	5	6	2	3	1	30	117	x86.9		
3	Liard, J. Geo.	L.B.	3	3					3		3	12	20	13.8		
4	Station Expérimentale	P.R.B.	4	4	3	6	6	4	4			1	32	x121	85.6	
5	W. S. McCall	P.R.B.1											6	6	6.4	
6	H. E. Sherk	P.R.B.1											1	1	1.0	
7	W. A. Carr	P.R.B.	3	5	5	5		4	5	5	6	1	x39	90	73.1	
8	H. F. Drew	P.R.B.		4						2			6	6	4.0	
9	Hilaire, Fournier	P.R.B.	3										4	13	9.1	
10	J. K. Lafamme	P.R.B.	6		6	2	3					6	23	52	36.1	
11	Geo. Nadeau	P.R.B.										4	4	4	2.4	
12	Jacob St-Ours	P.R.B.														
13	Sta. Exp. La Ferme	P.R.B.	6	4	6	4			2	6	4	1	33	66	52.6	
14	Sta. Exp. Ste-Anne	P.R.B.	6	5		6			5	5	6	5	38	106	71.9	
15	F. C. Fess	R.I.R.														
16	Ovide Cormier	R.I.R.					2					3	5	9	6.9	
17	Antoine De Roy	R.I.R.	1						4			4	9	23	16.8	
18	Leclerc, Alphonse	R.I.R.		2	1							4	7	31	23.4	
19	Chs E. Paquet	R.I.R.										5	5	10	6.0	
20	Trenblay, J. H.	R.I.R.	2										2	2	1.2	
													261	698	515.1	
1	Montreal W. P. Farm	L.B.	5	0	4	5	5	0	0	0	0	4	2	25	108	83.4
2	Circle Bar P. Farm	L.B.	4	0	5	0	0	0	2	5	5	4	25	94	80.8	
3	H. Henry, S.-Aga.-des-M.	L.B.	3	0	0	0	0	2	0	0	0	0	5	5	3.3	
4	Laurel Poultry Farm	L.B.	0	5	2	5	5	4	5	5	0	5	36	105	71.4	
5	W. M. Parsons	L.B.	5	5	4	5	2	4	3	0	0	5	33	66	51.1	
6	C. D. Calder	L.B.	5	0	0	0	5	5	4	0	0	0	19	71	48.5	
7	J. E. Burnet	L.B.	1	0	0	0	0	0	0	0	0	0	1	1	0.6	
8	Fred Bell	L.B.	0	0	0	0	0	4	5	0	4	0	13	42	32.7	
9	Macdonald College	L.B.	4	4	5	6	4	0	7	0	5	0	35	103	74.3	
10	O. Moring, Dorval, Qué.	L.B.	0	0	6	5	0	0	5	5	4	30	123	94.5		
11	R. A. Robertson	W.B.	1	3	0	0	0	0	2	0	2	0	8	22	14.0	
12	Bond Little, North Hatley	W.B.	5	5	2	6	5	5	6	4	4	5	x47	162	114.5	
13	Fred Bell Ayers' Cliff, Q.	W.B.	0	0	0	0	0	0	0	0	0	0	0	0	0	
14	Miss R. G. Knight, Beebe	W.B.	5	0	4	5	3	4	5	3	0	0	29	116	89.0	
15	Miss R. G. Knight, Beebe	W.B.	6	6	3	6	0	5	5	3	4	45	171	x142.6		
16	J. E. Burnet	P.R.B.	0	0	0	0	5	2	3	0	0	0	10	13	9.1	
17	H. R. Drew, R. R. 3	P.R.B.	0	0	0	0	0	5	0	0	1	0	6	14	10.4	
18	Exp. Sta. Len. Que.	P.R.B.	6	5	2	0	0	0	0	0	0	3	16	33	24.7	
19	Macdonald College, Qué.	R.I.R.	0	2	0	0	5	6	0	0	0	0	13	47	34.0	
20	Oka Agr. Institute	Ch.	0	0	0	0	0	5	0	0	0	0	5	11	7.1	
													401	1308	986.0	

eur
9

très connu de

DEE
LEVAIN

à la pâte une
Il développe
sang, cause une
nce génératrice
elles, maintient
vigoureuses et
rodiques.

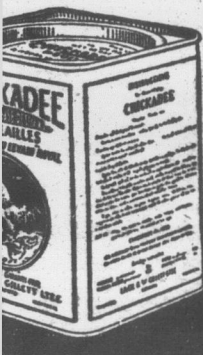

s-Bas, Espagne, Allemagne
sie, Letvie, Finlande, Aus-
Africain, Brésil, Pérou, Ré-
e Saint-Domingue, Colom-
eur, Philippines, Barbade,
gne, Est-Africain hollandais

on le voit le congrès d'avi-
adial promet d'être un événe-
ole auquel tous les cultiva-
liens auront avantage à s'in-

EBEC

és de 1 à 10.

"H" se trouve le total de la
e total d'œufs est plus élevé
vé total du parquet.

7. B.—Wyandottes blanches;

noxville.

	7	8	9	10	H.	T.	Total Points
0	0	4	2	25	108	83.4	
2	5	5	4	25	94	80.8	
0	0	0	0	5	5	3.3	
5	5	0	5	36	105	71.4	
3	0	0	5	33	66	51.1	
4	0	0	0	19	71	48.5	
0	0	0	0	1	1	0.6	
5	0	4	0	13	42	32.7	
7	0	5	0	35	103	74.3	
5	5	5	4	30	123	94.5	
2	0	2	0	8	22	14.0	
6	4	4	5	47	163	114.5	
0	0	0	0	0	0	0	
5	3	0	0	29	116	89.0	
5	3	3	4	45	171	142.6	
3	0	0	0	10	13	9.1	
0	0	1	0	6	14	10.4	
0	0	0	3	16	33	24.7	
0	0	0	0	13	47	34.0	
0	0	0	0	5	11	7.1	
	40			1308		986.0	

Porter

Un Breuvage Naturel
et Tonifiant

Un breuvage qui
calme les nerfs fati-
gués. Une bouteille
chaque jour consti-
tue un excellent for-
tifiant et une source
de santé parfaite—le
soir, au coucher, il
procure un sommeil
réparateur.



DAWES
BLACK HORSE
Porter

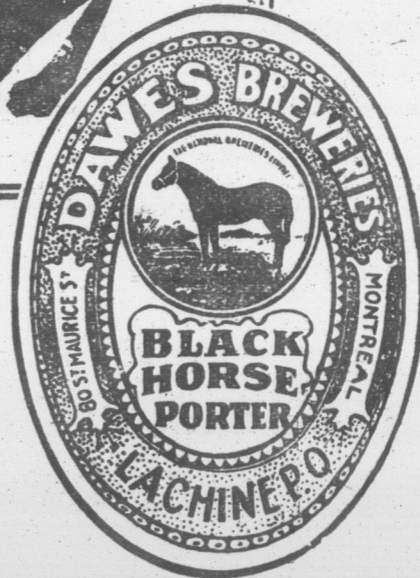

9

9

9

LE MARCHÉ

Prix Payés

THE MARKET

SEMAINE FINISSANT LE 4 DECEMBRE 1926

WEEK ENDING DECEMBER 4th 1926

PRODUITS DIVERS

Prix de remise pour la semaine finissant le 20 novembre 1926.

BEURRE		FROMAGE	
		Blanc	Coloré
Spécial pasteurisé.....	34 1/2c	Spécial.. 15c	Spécial.. 15c
No 1 pasteurisé.....	34 1/2c	No 1... 14 3/4c	No 1... 14 3/4c
No 1.....	33 1/2c	No 2... 13 3/4c	No 2... 13 3/4c
No 2.....	32 1/2c		

Œufs, (Montréal)		Eggs Poules		Fowls	
Frais spéciaux.....	80c la doz.	Choix.....	30c la lb.		
Frais extras.....	70c "	No 1.....	27c "		
Frais premiers.....	58c "	No 2.....	23c "		
Frais seconds.....	38c "	No 3.....	20c "		
Frais poulettes.....	54c "	No 4.....	17c "		
		Rebut.....	15c "		

Fèves,		Beans Dindes		Turkeys	
Blanches } No 1	Triées à la main	No 1.....	42c la lb.		
White } No 2	Hand picked. 4 1/2c la lb.	No 2.....	40c "		
		No 3.....	38c "		

Sucre d'érable		Maple Sugar		Oies		Geese	
		Pains	Gros	No 1.....	18c la lb.		
		1 lb.	pains	No 2.....	16c "		
		18c	17c la lb.	No 3.....	14c "		
Choix.....	17c	16c					
No 1.....	16c	15c					
No 2.....	15c	14c					
No 3.....							

Sirop d'érable		Maple Syrup		Canards		Ducks	
En canistre de 1 gallon impérial		In case of 1 gallon (imperial)		No 1.....	21c la lb.		
Choix.....	\$1.80 gall.			No 2.....	18c "		
No 1.....	1.65 "			No 3.....	15c "		
No 2.....	1.50 "						
No 3.....	1.35 "						

VOLAILLES VIVANTES

Poules		Fowls		Sirop d'érable		Maple Syrup	
No 1.....	24c la lb.			En canistre et barils (retournables), 5 gallons et plus	In case and barils (returnable) of 5 gallons or more		
No 2.....	18c "			Choix.....	\$1.60 gall.		
No 3.....	16c "			No 1.....	1.45 "		
Vieux coqs.....	14c "			No 2.....	1.30 "		
Lapins vivants.....	10c et 12c "			No 3.....	1.15 "		
Pigeons vivants (couple).....	30c "						

Poulets du printemps		Spring Chickens		Laine		Wool	
Choix.....	25c la lb.			Lavée No 1.....	35c la lb.		
No 1.....	21c "			Lavée No 2.....	30c "		
No 2.....	18c "			Non lavée No 1.....	17c "		
No 3.....	16c "			Non lavée No 2.....	12c "		

Oies		Geese		Peaux		Hides	
No 1.....	20c la lb.			Moins de 50 lbs.....	9 1/2c la lb.		
No 2.....	18c "			Peaux de bœufs plus de 50 lbs.....	8 1/2c "		
No 3.....	16c "			Peaux de taureaux, pesantes.....	5c "		

VOLAILLES ABATTUES

Poulets		Chickens		Pore frais		Fresh Pore	
Extra choix.....	36c la lb.			No 1, 90 à 140 lbs.....	14 1/2c la lb.		
Choix.....	34c "			No 2, 140 à 175 lbs.....	13 1/2c "		
No 1.....	31c "			No 3, 175 à 225 lbs.....	12 1/2c "		
No 2.....	28c "						
No 3.....	24c "						
No 4.....	21c "						
Rebut.....	18c "						

AVIS IMPORTANT

Les prix de remise pour les animaux, vivants et abattus, ainsi que pour les volailles, sont basés sur les expéditions qui n'arrivent pas plus tard que le jeudi soir.

—Profitez-vous de l'offre de poussins gratuits du "Bulletin de la Ferme"?

MARCHÉ DE LA COOPÉRATIVE FÉDÉRÉE DE QUÉBEC — A QUÉBEC —

Œufs, (Québec)		Eggs		Lards frais abattus de Québec.	
Spéciaux.....	80c doz.	No 1, 90 à 140 lbs.....	\$0.14 1/2 la lb.		
Extras.....	70c "	No 2, 140 à 175 lbs.....	.13 1/2 "		
Premiers.....	58c "	No 3, 175 à 225 lbs.....	.12 1/2 "		
Seconds.....	38c "				

VOLAILLES ABATTUES		Chevreuils	
Poulets du printemps		Veaux abattus engraisés au lait.	
Choix.....	\$0.28	No 1.....	\$0.12
No 1.....	.25	No 2.....	.11
No 2.....	.20	No 3.....	.10
No 3.....	.15		

Poules		Veaux abattus engraisés au lait.	
No 1.....	\$0.18	Choix.....	\$0.15
No 2.....	.16	No 1.....	.13
No 3.....	.14	No 2.....	.12
Vieux coqs.....	.12	No 3.....	.10

Nous ne recevons pas de volailles vivantes à notre succursale de Québec.

ANIMAUX VIVANTS

Bouvillons		Steers Moutons		Sheep.	
Extra choix—Selected.....	7c la lb.	No 1.....	5c la lb		
Choix—Choice.....	6 1/2c "	No 2.....	4c "		
No 1.....	5 1/2c "	No 3.....	3 1/2c "		
No 2.....	5c "				
No 3.....	4c "				
No 4.....	3 1/2c "				

Vaches Taures		Taureaux		Pores vivants		Live hogs	
Extra choix.....	5 1/2c	6 1/2c		Porcs à bacon (choix)	170 à 200 lbs	10 1/2c	
Choix.....	5c	6c	4c	Select Bacon Hogs			
No 1.....	4 1/2c	5 1/2c	3 1/2c				
No 2.....	3 1/2c	4 1/2c	3c				
No 3.....	2 1/2c	3c	3c				
No 4.....	1 1/2c	3c					
No 5.....	1 1/2c						
Taurailles.....	1 1/2c	2 1/2c					

Veaux de lait		Veaux d'herbe		AGNEAUX—LAMBS	
Choix.....	11c	No 1.....	3 1/2c	Non Châtrés	
No 1.....	10c	No 2.....	3 1/2c	Choix.....	10c
No 2.....	9c			No 1.....	9c
No 3.....	9c			No 2.....	8 1/2c
				No 3.....	8c

Châtrés		Adressez vos animaux vivants à Coopérative Fédérée de Québec, Montréal Stock Yard, Pte St-Charles, Montréal, et la correspondance à case postale 326, Montréal.	
Choix.....	11c		
No 1.....	10c		
No 2.....	9c		
No 3.....	8c		

ANIMAUX ABATTUS

Pore frais		Fresh Pore		Veaux		Dressed Calves.	
No 1, 90 à 140 lbs.....	14 1/2c la lb.			Engraisés au lait	Milk fed		
No 2, 140 à 175 lbs.....	13 1/2c "						
No 3, 175 à 225 lbs.....	12 1/2c "						

Chevreuils		Choix.....	
No 1.....	10c		
No 2.....	9c		
No 3.....	8c		

ATTENTION A LA BAISSSE DES OEUFS

Les œufs de la Colombie-Anglaise commencent à se faire de la place sur notre marché.

Comme notre production locale ne doit pas tarder beaucoup à reprendre, les prix en seront peut-être affectés.

En conséquence, nous recommandons fortement aux cultivateurs de nous expédier tous leurs œufs frais le plus tôt possible, afin qu'ils puissent bénéficier des hauts prix que nous retournons à nos consignateurs.

LA C

SECTION DES CO

Meilleurs pr pour votre

"Couleur Dandelion pou donne cette nuance que dans le beurre de rapporte toujours les



Avant d tezen à cl crème une et vous ver tre baratte cette belle qu'a le seu Couleur I beurre est tale, inoffi me à la loi mentaires. puis des an les beurrer pas le lait solument s

grosses bouteilles ne coûtez chez les pharmaciens et Ecrivez pour en avoir une à titillon gratuitement. Wells Co. Ltd. Windsor, Ont.

BEURRE

Une forte réaction s'est le marché au beurre depuis Une hausse sensible a été e les prix.

Le peu d'arrivages de l puis quelque temps et la des stocks d'entrepôts enre du mois de novembre, sc cette dernière fermeté dan Le marché anglais a é Le marché américain s'est Avec la demande actue ferme est à prévoir pou temps.

FROMAGE

Le marché au fromage a ferme cette semaine. Une été enregistrée dans les pri La demande locale s'est et les arrivages ont facilité neurs aux derniers prix. Le marché anglais est d naire. Aucun changement prévoir pour d'ici quelque



AVENI

Renards noirs argentés de rieur, descendant d'anima robustes et prolifiques, et célèbres races Holt-Renfrew

Prix modéré

AUX ELEV DE RENA

Nous achètrons vos renards ainsi que des tes de toutes sortes.

Nous payons le hauts prix o marché.

Holt, Renfre Limited

35 rue Buade

Le marché de la Coopérative Fédérée de Québec

114 rue St-Paul Est Montréal, Case postale 326.

Dépt. des achats

Les prix ci-dessous sont ceux en vigueur aujourd'hui. Ils sont sujets à changement sans avis.

Mode de paiement: traite, ou mieux, argent comptant avec la commande.

FARINES

A pain	le sac.	A engrais	le 100 lbs.
Crème de l'Ouest, 1ère patente.	\$3.95	Farine commune Pilote.	\$2.85
"Castle" 2ème patente.	3.70	Idéale.	2.40
"Winnipeg" (forte à boulanger).	3.55		

A pâtisserie:		Gruau:	
"Silver Moon"	\$3.50	D'Avoine (sac de 90 lbs)	\$3.75

ENGRAIS ALIMENTAIRES

Simpies	la tonne	Composés:	le sac
Son	\$30.00	Moulée spéciale:	
Gru Rouge	32.00	Pour les veaux (50 lbs)	\$2.25
Gru Blanc, (middlings)	40.00		

Criblures de blé moulues:		Moulées Monarch:	
En poches neuves	\$33.50	Pour les poulets	\$3.50
En poches usagées	32.50	Pour engraisser.	2.50
Criblures de blé non-moulues	28.50	De luzerne très fine.	2.25
Tourteaux de lin	2.50	Pour activer la ponte	2.65
Blé d'Inde rond	1.75		
Blé d'Inde moulu	2.05	Grains Monarch:	
Blé d'Inde cassé	2.05	Pour poulets, (Chick feed)	\$3.40
Moulée d'avoine pure	2.30	Pour volailles	2.50
Moulée d'orge pure	2.00	Pour développer les poulets	3.00
Avoine d'alimentation No 1	2.05		
Blé, engrais No 1	2.40		

Ces prix s'appliquent à des commandes par wagons complets de 500 sacs ou plus. Pour quantité moindre, ajoutez 15c par sac. Fret payable de Montréal.

GRAINS ALIMENTAIRES

Avoine	Exp. imm.	Blé d'Inde jaune américain	
	Le minot	Expédition immédiate	
No 2 C. W.	73c	"Fresh Shelled"	92c
No 3 C. W.	67c	Blé d'Inde Américain No 3 jaune	92c
No 1, d'alimentation	65c	F. A. B. Montréal, avec fret local.	
No 2	64c	Orge No 3 C. W.	75c
Blé engrais No 1	\$1.27	Orge No 4 C. W.	73½c
" " nov.	\$1.17	Orge d'alimentation	72½c

Les prix des grains sont pour chars complets en grenier. Les secrétaires de coopératives sont priés de communiquer avec nous à nos frais, pour s'assurer que les prix que nous publions sont encore en vigueur avant de grouper leurs commandes.

PROVISIONS POUR LA MAISON

BEURRE:	Boîte de	Prix	CONSERVES ALIMENTAIRES.
Pasteurisé, pains 1 lb.	50 lbs	40c	Nouvelle production
Pasteurisé, solide.	56 "	39½c	Fèves jaunes en gousses, de qualité
No 1 (choix), pains 1 lb.	50 "	39c	Choix "Fédérée" boîtes 2.
No 1 (choix), solide.	56 "	38½c	la douzaine.
FROMAGE:	la lb.		Fèves jaunes en gousses; qualité régulière
Fromage parafiné et coloré en meules d'environ 25 lbs.		21c	"Rose Marie" boîtes No 2.
Fromage, fort blanc, en meules de 25 lbs.		26c	boîtes 2½.
Fromage parafiné coloré en meules de 5 lbs.		23c	Tomates, qualité régulière
Fromage d'Okla, en meules de 5 lbs.		34c	Rose-Marie, boîtes 2½.
OEUFs:	la doz.		Blé-d'Inde sucré, qualité
Extras (entrepôts)		45c	choix "Fédérée", boîtes 2½.
Premiers		42c	Blé-d'Inde sucré, qualité régulière
Seconds		37c	Rose-Marie, boîtes 2½.
Caisse de 30 doz. (caisses comprises)			Blé-d'Inde sucré, qualité régulière
*Miel Caisnes Blanc Ambré Brun			2½.
24 chaud., 2½ lbs.	15½c		Ces conserves se vendent par caisses de 2 douzaines.
12 chaud., 5 lbs.	15c		SIROP D'ÉRABLE PUR EN CONSERVE
6 chaud., 10 lbs.	14½c		Boîte de 80 onces, la boîte.
Chaudières 30 lbs.	14c		Boîte de 37 onces, la boîte.
Les chaudières de 2½, 5 et 10 livres se vendent par caisses de 60 livres, c'est-à-dire 24, 12 et 6 chaudières.			(Les caisses contiennent 12 boîtes).
*Fèves (Par de 120 poches lbs)	la lb.		Ces boîtes sont fermées hermétiquement et conservent au sirop toute sa saveur.
Blanches No 1	5½c		SAINDOUX PUR:
Par quantité de 5 poches ou plus.	5½c		Seaux de 20 lbs.
Par quantité de 10 poches et plus.	5c		Tinettes de 60 lbs.
*Pois (Par poches de 120 lbs)	la lb.		Boîtes de 56 lbs.
No 1 garantis bien cuisants.	5½c		Boîtes de 50 lbs, en pains de 1 lb.
Par quantité de 5 poches et plus.	5½c		Caisse de 60 lbs, en chaud. de 3 lbs.
Par quantité de 10 poches ou plus.	5c		Caisse de 60 lbs, en chaud. de 5 lbs.
Tabacs, en mains. Paquet de 25 lbs			GRAISSE COMPOSÉE:
Grand Rouge, Grand Havane et Connecticut, 1 lb.	32c		Chaudières de 20 lbs.
Comstock, 1 lb.	33c		Tinettes de 60 livres.
Blu fort, 1 lb.	33c		Caisse sde 60 lbs, en chaud. de 3 lbs.
Rose Quesnel, 1 lb.	40c		Caisse de 60 lbs, en chaud. de 5 lbs.
Quesnel, ½ lb.	47c		LARD SALÉ:
SIROP D'ÉRABLE PUR:			Gras, 30 à 40 morceaux, 200 livres.
Canistre d'un gallon.	\$2.20		½ baril, 100 livres.
SUCRE D'ÉRABLE PUR:	la lb.		Gras de dos 40 à 50 morceaux 200lbs
Pain d'une livre et plus.	20c		Gras d'épaules 25 à 35 morceaux
LAINE			200 livres.
Laine lavée.	40c		la livre
			Jambons (fesses) 10 à 15 livres:
			" (fesses) 15 à 20 livres:
			Bacon (flâtes) 8 à 12 livres:

PEINTURE "FÉDÉRÉE"

Peinture de 1ère qualité pour tous les usages

Peinture pour maison, intérieur et extérieur, aussi peinture à plancher.	EMAIL BLANC (Première qualité).
Couleurs ordinaires No 36	Bidon, 1 gallon
Vert à jalouse No 57	Bidon, ½ gallon
vermillon Blanc Intérieur et extérieur.	Bidon, ¼ gallon
Baril, en v. 50 g.	Bidon, 1 chopine
½ bar. en v. 30 g.	Bidon, ½ chopine
5 gall.	
1 gall.	
½ gall.	
¼ gall.	

VERNIS A PLANCHER "Everlastic"
Bidon, 1 gallon
Bidon, ½ gallon
Bidon, ¼ gallon
Bidon, 1 chopine

VERNIS "GOLD MEDAL"
Pour tous les usages.
Bidon, 5 gallons
Bidon, 1 gallon
Bidon, ½ gallon
Bidon, ¼ gallon
Bidon, 1 chopine

TEINTURE AU VERNIS
Bidon, 1 pinte
Bidon, 1 chopine
Bidon, ½ chopine

TEINTURE A BARDEAUX
Couleurs ordinaires
Couleur Gris-vert
½ bar., (env. 30 g.)
Bidon de 5 gallons
Bidon de 1 gallon

DIVERS

GAZOLINE FÉDÉRÉE	le gal.
1ère qualité	24c

* PÉTROLE FÉDÉRÉE:	le gal.
1ère qualité	23½c

HUILES:	le gal.
Huile à cylindre à vap. Fédérée	85c
Huile à cylindre à vap. Fédérée	60c
Huile à séparateur à bras.	40c
Huile à séparateur à vapeur.	60c
Huile à séparateur à vapeur.	65c
Huile à engin à gazoline.	48c
Huile à engin à gazoline.	43c
Huile à engin à gazoline.	36c
Huile à tracteur.	80c
Huile à moteur, 1ère qualité	70c
Légère, Médium, Pesante.	65c
Huile à transmission.	60c
Huile à harnais.	60c
Huile à harnais, bidon de 1 gal.	\$1.10

N. B.—Par demi-baril, ajouter 3 sous par gallon; pour quantité moindre, 25 sous par gallon.
F. A. B. Montréal.

ALIMENTS POUR VOLAILLES	le sac
Farine de viande, 60% Prot.	4.55
" " " 55% " "	4.30
Farine de viande, et d'os 50% " "	4.05
Os broyés.	3.10
Farine d'os broyés.	3.10
Écaillés d'huîtres.	1.30
Charbon de bois (sacs de 50 lbs)	1.50

F. A. B. Nos entrepôts.

"PAPIER A COUVERTURE"

Marque "Fédérée."	
(deux côtés caoutchoutés)	
1 pli.	le rouleau \$2.00
2 plis.	" 2.35
3 plis.	" 2.75

MARQUE "CC"	
(deux côtés caoutchoutés)	
1 pli.	le rouleau \$1.40
2 plis.	" 1.70
3 plis.	" 2.10

PAPIERS secs à lambris. (Pour intérieur).	
Pesanteur: 16 livres, 32" de large	
400" carrés, le rouleau	\$0.60
Pesanteur: 25 livres, 32" de large	
440" carrés, le rouleau	\$0.90

F. A. B. Nos entrepôts.

CHARBON:	
Anthracite américain de première qualité	
par wagons complets seulement.	
Egg	\$8.65 la tonne de 2,240 livres
Stove	9.80 la tonne de 2,240 livres
Chestnut	9.80 la tonne de 2,240 livres

Frais de transport à la charge de l'acheteur. Demandez renseignements.
*SEL: Prix:
Sel en pierre, sac de 100 lbs. \$1.25
Gros sel, sac de 140 lbs. 1.35
Demandez nos prix pour wagon complet

LA COOPÉRATIVE

SECTION DES ACHATS

LES GRAINS

Les prix du blé ont subi une diminution de la demande à la fin, le marché a subi un par suite d'une certaine demande et de la publication annonçant une augmentation de l'Argentine. Un autre facteur qui pousse à cette baisse momentané est la crainte d'une forte gelée pendant la navigation à la tête de la St-Lawrence, car cette appréhension a entraîné le transport des grains. On croit que la baisse ne sera que temporaire. Les prix des autres grains ont subi des changements très importants.

FARINE

La faiblesse momentanée de la demande a entraîné une baisse très légère des prix. Plusieurs acheteurs réguliers ont leur provision pour l'hiver, mais on s'attend à ce qu'ils raffermissent et peut-être prochainement. La baisse actuelle est de cinq cents par sac, ou dix cents par tonne. À la fin de la semaine, les prix suivants: crête première patente, \$7.90 le sac; deuxième patente, \$7.40; troisième, \$7.10.

SON ET GR

Le marché des engrais a subi une amélioration au cours de la semaine dernière et l'on s'attend encore à une hausse des prix. À ce sujet, voici ce que dit la "Gazette" de Montréal: "Owing to the steady increase in the demand for all lines of mill feed of the United States and the reduced production of the market is much advanced in prices in the near future. It is not to be any surprise to the farmer that the price of grain will be higher than it is at present. A cause de l'augmentation de la demande des sous-produits, depuis quelque temps le marché local et dans tout le pays, a subi une baisse de la production et offertes aux acheteurs, le marché est plus fort et une augmentation des prix ne surprendra personne. Parmi les gens du commerce, on voit, à ce jour, les mieux renseignés du marché, le marché des engrais est loin d'être rassurant. Les diverses spéculations des prix, s'attendent à une augmentation prochaine. On se souvient que l'année dernière, il y eut une crise sur le marché des engrais, plusieurs cultivateurs furent dépourvus; pendant un certain temps, les prix devinrent très élevés. Les meuniers ne livraient pas de farine, sans forcer l'acheteur à acheter en même temps une forte quantité. C'est une leçon à retenir."



Il donne de la farine
Il a un effet
Il garde
Il

Un Essai Vos
saines, et ne contiennent
continuel de drogue
est suppléée par d

DR. PE
2501 Washington

Québec

achats
avis.

CE"

ous les usages

ANC (Première qualité).	le gallon \$6.50
llon.....	3.40
llon.....	1.79
pine.....	.95
opine.....	.60

PLANCHER "Everlastic"

llon.....	le gallon \$4.05
llon.....	4.50
llon.....	5.00
pine.....	5.60

S "GOLD MEDAL"

r tous les usages.	le gallon \$3.80
ons.....	3.90
llon.....	4.10
llon.....	4.40
pine.....	4.60

omb pur, étiquette

nement, le 100 lbs. \$13.50

audières de 25 livres.

pour toute commande au

\$25, ou plus de Peinture

on, Peinture à Plancher,

verniss, Peinture à Voiture

ents aratoires. Peinture à

nc de Plomb et Vernis.

omb pris à nos entrepôts de

0.50 de moins de 100 livres.

mande pour huile de lin

bouillie, térébenthine,

couleurs en poudre

l'huile, mastic, etc.

nos cartes de couleurs

les erreurs, toujours men-

couleur et le numéro.

ER A COUVERTURE"

larque "Fédérée."

x côtés caoutchoutés)

.....le rouleau \$2.00

..... " 2.35

..... " 2.75

MARQUE "CC"

x côtés caoutchoutés)

.....le rouleau \$1.40

..... " 1.70

..... " 2.10

ecs à lambris. (Pour intérieur).

: 16 livres, 32" de large

rrés, le rouleau..... \$0.60

dronnés à lambris.

: 25 livres, 32" de large

rrés, le rouleau..... \$0.90

Nos entrepôts.

américain de première qualité

gions complets seulement.

8.65 la tonne de 2,240 livres

9.80 la tonne de 2,240 livres

9.80 la tonne de 2,240 livres

ansport à la charge de l'ache-

Demandez renseignements.

Prix:

e, sac de 100 lbs..... \$1.25

de 140 lbs..... 1.35

nos prix pour wagon complet

LA COOPÉRATIVE FÉDÉRÉE DE QUÉBEC

FOURNIT LES COMMENTAIRES SUIVANTS SUR LES MARCHÉS

SECTION DES ACHATS.

SEMAINE DU 27 NOV. AU 4 DEC. 1926

LES GRAINS

Les prix du blé ont gagné quelques points au cours de la semaine, mais à la fin, le marché a subi une légère baisse, par suite d'une certaine diminution de la demande et de la publication de rapports annonçant une augmentation du surplus de l'Argentine.

Un autre facteur qui paraît avoir contribué à cette baisse momentanée, c'est la crainte d'une forte gelée pouvant nuire à la navigation à la tête des Grands Lacs, car cette appréhension a eu pour effet de hâter le transport des grains vers l'Est. On croit que la baisse ne sera que passagère.

Les prix des autres grains n'ont pas subi de changements très importants.

FARINE

La faiblesse momentanée du blé et la diminution de la demande ont occasionné une baisse très légère des prix de la farine. Plusieurs acheteurs réguliers semblent avoir leur provision pour le reste de l'année, mais on s'attend à ce que les prix se raffermissent et peut-être remontent très prochainement. La baisse n'a été que de cinq cents par sac, ou dix cents par baril.

À la fin de la semaine, les meuniers cotaient les prix suivants: crème de l'Ouest, première patente, \$7.90 le baril; Castle, deuxième patente, \$7.40; Winnipeg, forte à boulanger, \$7.10.

SON ET GRU

Le marché des engrais alimentaires n'est pas amélioré au cours de la semaine, et l'on s'attend encore à une augmentation des prix.

À ce sujet, voici ce que publiait samedi, la "Gazette", de Montréal:—

"Owing to the steady increasing demand for all lines of mill feed of late for both local and country account, the smaller offerings and the reduced production, the undertone to the market is much stronger and an advance in prices in the near future would not be any surprise to the trade."

"A cause de l'augmentation constante de la demande des sous-produits de meunerie, depuis quelque temps, sur notre marché local et dans tout le pays, la diminution de la production et des quantités offertes aux acheteurs, le marché est beaucoup plus fort et une augmentation prochaine des prix ne surprendrait personne, parmi les gens du commerce"

Comme on le voit, à ce que disent les journaux les mieux renseignés en matière commerciale, le marché des engrais alimentaires est loin d'être rassurant; ceux qui suivent de près les diverses causes de fluctuations des prix, s'attendent même à une augmentation prochaine.

On se souvient que l'an dernier, lorsqu'il y eut une crise sur le marché des engrais, plusieurs cultivateurs furent pris au dépourvu; pendant un certain temps, les commandes ne pouvaient être remplies à temps, les prix devinrent, très élevés et les meuniers ne livraient aucun char de gru et son, sans forcer l'acheteur à prendre en même temps une forte quantité de farine. C'est une leçon à retenir.

Véritable teinture Allemande

VERITABLE TEINTURE ALLEMANDE.—AMPOLLINA—Une seule vraie bonne teinture pour tous les tissus. Teint plus vite, plus facilement et plus sûrement que toute autre teinture maintenant sur le marché. Réconnue partout et de tous comme le seul vrai bon procédé pour teindre. En vente partout à raison de 15c le tube Baribeu & Fils, B. P. 471, Québec. 41-001

ARTICLES ET ACCESSOIRES POUR BOUCHERS

JOS. GALARNEAU, marchand de Peaux vertes et accessoires pour bouchers. Spécialité: peaux de bœufs, veaux, chevaux, moutons, orin et laine. Cotations sur demande. Boyaux de moutons pour saucisse, boyaux pour boudins. Assaisonnements pour saucisse et bologna. Papier pour envelopper en rouleaux ou en feuilles. Sel Crystal spécial pour salaison de viande, couteaux de toutes sortes à pleumer, à saigner, à steak, sacs de papier, etc. Echantillons de papier et de sacs de papier envoyés sur demande. Les commandes reçues par la malle exécutées avec soin et promptitude. Mars 27 JOS. GALARNEAU 633 rue St-Vallier, Québec, Qué.



HORAIRE DES EMISSIONS DU POSTE CKAC LA PRESSE, MONTREAL.

Jeudi, le 9 décembre	
4 heures	Température, Bourses, Grains.
4.45 "	Thé dansant du Grill de l'Hôtel Windsor.
7 "	Emission simultanée des Postes CNRM Montréal et CNRO, Ottawa. Les champions de Fer Nationaux Canadiens.
Vendredi, le 10 décembre	
1.45 heure	Trio Musical Windsor, présentant M. Geo. de Noutière violoniste.
4 "	Pronostics atmosphériques, Bourses-Grains.
Samedi, le 11 décembre	
7 heures	Causerie sur la prévention des accidents.
7.15 "	Dîner musical de l'Hôtel Windsor.
8.15 "	Montreal String Quartet avec Melle Marianne Asselin.
10.30 "	Harold Leonard et ses Red Jackets du Grill de l'Hôtel Windsor. Résultat du hockey professionnel.
Dimanche, le 12 décembre	
2.45 heures	Heure de musique du théâtre Capitol. Ouverture par l'orchestre symphonique, dirigée par Norton "Buddy" Payne. Musique vocale et instrumentale.
1.45 heure	Concert du lunch à l'Hôtel Windsor.
4 "	Température, Cour de fermeture des marchés de Montréal & New-York, Grains.
Mardi, le 14 décembre	
4 heures	Température, Bourses, Grains.
7 "	Causerie par la Ligue de la Sécurité
7.15 "	Trio instrumental Windsor.
8.30 "	Concert par les étudiants de l'Université de Montréal.
9.30 "	Leçon sur le Bridge à l'enchère.
10.30 "	Orchestre de danse de l'Hôtel Windsor, dirigé par Teddy Morris.
Mercredi, le 15 décembre	
1.45 heure	Trio musical Windsor, présentant M. Severin Moisse, pianiste.
4 "	Température, Bourses, Grains.

Lisez le Bulletin de la Ferme

Dans les Années Avancées
Vous pouvez rester vigoureux et en bonne santé en faisant usage du

NOVORO

Du DR. PIERRE

Il donne de la force à vos organes
Il a un effet salutaire sur vos reins et votre foie
Il garde votre estomac en ordre
Il fortifie et construit votre système

Un Essai Vous Convaincra. Il est préparé d'herbes pures et saines, et ne contient pas de drogues nuisibles et conduisant à l'usage continu de drogues. Ce n'est pas une médecine de droguiste. Elle est suppléée par des agents spéciaux. Ecrivez à

DR. PETER FAHRNEY & SONS CO.
2501 Washington Blvd. CHICAGO, ILL.
(Déjà livré libre de tous droits au Canada)

Nous achetons la Crème et les Oeufs à l'année

NOUS PAYONS DE HAUTS PRIX

ECRIVEZ-NOUS

J. J. Foubert

957, rue St-André
MONTREAL

LIMITEE

INVENTIONS

En tout pays, demandez le GUIDE DE L'INVENTEUR qui sera envoyé gratuitement

MARION & MARION

364, rue Université, - Montréal
72 1/2 rue St-Pierre, - Québec
et Washington, D. C.

BREVETEZ VOS IDEES

Envoyez-moi un croquis ou modèle simple de votre invention. Avis confidentiels. Littérature illustrée.

Z. H. POLACHEK
70 WALW ST.
NEW YORK

"L'agriculteur est la mère nourricière de l'humanité. C'est le grand rôle que le bon Dieu lui a assigné dans le monde. Partant de ce principe, on conçoit que, toujours, la classe agricole devra être la plus nombreuse sur la terre. Cette classe étant donc appelée à dominer par le nombre et jouant le rôle le plus prépondérant ici-bas, après celui du prêtre, étant de fait la seconde en importance au point de vue social, doit être à la hauteur de la position. Prof. J.-C. Chapais.

FOURRURES BRUTES

Nous achetons toutes sortes de fourrures brutes, prises dans le temps permis. Nous sommes intéressés dans le

VISON et RENARD TOUT SPECIALEMENT

Nous payons les plus hauts prix du marché, et notre maison est reconnue comme telle.

Faites-nous un envoi

Chas DESJARDINS & CIE
LIMITÉE
1170 rue St-Denis
Montréal Québec.



Elle Mérite Sa Popularité

DEPUIS de nombreuses années, les sages ménagères canadiennes emploient la Véritable Mélasse de Barbade **Extra Fancy** dans la préparation des aliments et elles en mettent sur la table. Elles savent que c'est un aliment économique, délicieux et nourrissant. Comme elle est riche en fer et en vitamines, c'est une nourriture pour le sang et comme elle contient une bonne proportion de sels minéraux, elle renforce les os et les muscles.

N'oubliez pas de toujours exiger que ce soit de la Véritable Mélasse de Barbade **Extra Fancy**

LES BONS EPICIERIS LA VENDENT

REGISTERED TRADE MARK
EXTRA FANCY MOLASSES
BEMA
GUARANTEED GENUINE
BARBADOS B.W.I.

Lisez le Bulletin de la Ferme

Achez et vendez par le moyen des petites annonces

HOMMES DEMANDES

AGENTS DEMANDES.—Dans toutes municipalités de la province, pour vendre articles nouveaux nécessaires à chaque personne. Vente facile 100% de profit. Ecrire The Modern & Popular Sales, Co., Dept. 14, 17 rue D'Anteuil, Québec. j.n.o. x05

AGENTS.—Nous offrons une position permanente avec retour hebdomadaire dans la vente de nos marchandises, comprenant variétés exclusives d'arbres rustiques, arrachés à la commande du client, racines en entier. Equipement attrayant fourni gratuitement. Conseils personnels. Une bonne chance pour gagner de l'argent. S'adresser LUKE FRERES LIMITEE, MONTREAL. Mck 37

VENDEURS.—Engagez-vous dans un commerce profitable à commission, appartenant à vous-même. Chaque propriétaire est un client ou le deviendra. 900 variétés d'arbres rustiques Etiquettes Rouges. Retour chaque semaine. Equipement complet; conseils donnés gratuitement. S'adresser à la CIE PEPINIERE DOMINION, MONTREAL. Mck 46.

EMPLOI DEMANDE

UNE INSTITUTRICE possédant quelques années d'expérience dans l'enseignement demande à s'engager pour le reste de l'année. S'adresser à M. Joseph Champagne, Notre-Dame des Pins, Cte. Beauce, Qué. B-50

DIVERS

ACTIONS! ACTIONS! Une couple de nos sociétés se trouvant dans un besoin passager d'argent, offrent en vente, quelques actions de la Coopérative Fédérée. Pour renseignements, s'adresser à Coopérative Fédérée de Québec, 114 rue St-François, Montréal. 48-50—P05

A ECHANGER.—J'échangerais une magnifique propriété de rapport à Montréal pour terre avec roulant. Aimé Lafrenière, St-Bruno, Co. Chamblay, Qué. 48-49 P 05

AIGUISAGE DE TONDEURS.—J'aiguise les tondeurs de toutes sortes, 75c la paire, maille payée pour le retour. Adresse: Mizael Mercier, St-Lazare, Cte Bellechasse, Qué. B-52

AIMEZ-VOUS RIRE?—Dix tours mystérieux avec nouveau catalogue français de magie, farces, illusions, curiosités, monologues comiques, etc., 10c. S. Allard, 1217 Marie-Anne, Montréal, P. Q. 47-49—P05

AVIS AUX FUMEURS DE BON TABAC. M. Achille Chartrand, cultivateur de Terrebonne, a le plaisir d'offrir un tabac Obourg, Bergique, Havane et Petit Canadien d'une qualité beaucoup meilleure que les années précédentes. Echantillons et listes de prix sur demande. 4-8 P 05

A VENDRE spécifique réputé infallible contre les rhumatismes. Prix franco \$1.00. Jolie prime gratis pour chaque achat. Adresse: Casier postal 2123, Montréal, P. Q. 49-52 P05

CHASSEURS.—Je prends de 46 à 60 renards par 4 à 5 semaines. Je puis enseigner à tout lecteur de ce journal comment le faire. Ecrivez pour avoir renseignements. W. A. Hadley, Stanstead, Qué. 41-50 P06

CREDIT FONCIER FRANCO-CANADIEN fondé en 1881, tél.: 2-1139, Québec, 96 rue Saint-Pierre. Prêts en première hypothèque sur propriétés, de ville construites ou en construction. Propriétés rurales en exploitation. Achats de créances, hypothèques. Prêts aux municipalités, aux fabriques, et aux commissions scolaires, taux avantageux. Réalisation rapide. Aucune commission à payer. X 05—1-9-27

COURROIES.—De seconde main. Courroies en bonne condition aux prix minimes suivants: 3 pouces, 4 plus, 15 cents du pied; 4 pouces 4 plus, 20 cents du pied; 5 pouces, 4 plus 25 cents du pied; 6 pouces 4 plus, 30 cents du pied; 8 pouces 4 plus, 40 cents du pied; 12 pouces 4 plus 65 cents du pied. Aussi un stock considérable d'outils de forge de seconde main, ententes, foreuses (drills), étaux, soufflets et autres machines de toutes sortes à des prix très réduits. L. S. Tarshis & Sons, Ltd., 184 rue McGill, Montréal.

MIEL, MIEL.—On demande à acheter 1000 lbs de miel bons prix payés. S'adresser à Boite Postale 68, Yamachiche, P. Q. B-52

SILO A VENDRE.—Bon Silo en épinette rouge, 1ère qualité 12 x 24 à vendre à bonnes conditions. S'adresser à Donat Laboué, Victoriaville, P. Q. B 49

MUSIQUE.—Violon \$3.50, \$4.50, \$5.50 et \$6.50 Accordions, 2 clefs \$3.75, 2 clefs, \$4.50, 3 clefs, \$6.50, 3 clefs \$7.50. Musique en feuilles classique et populaire; accessoires d'instruments musique. Nous nous occupons de la réparation de phonographes, violons, accordions, archets, etc. Demandez nos prix. St-Cyr & Frère, Marchands de Musique, 59 rue St-Joseph, Québec. 52 x 57

POUR AVOIR DU PLAISIR, devenir farceur, magicien, connaître les secrets d'amour et d'argent. Catalogue 10 cents. CURIOSITES HIL-LA-REGUY, 2150 LARTIGUE, MONTREAL. 49-4 fs-2 05

MADAME, DESIREZ-VOUS savoir comment avoir un beau buste, beau teint et engraisser, sans remède, 25 CENTS. Discretion absolue. Satisfaction. LE CORRESPONDANT, 3442 CARTIER, MONTREAL. 49-2-1 fs 05

SAVEZ-VOUS COMMENT élever les renards? préparer les appâts, tendre les pièges à renards, loupes, castors, visons, etc. Volume 135 pages illustrées 50c chez Jos. Bélanger, 120 Richelieu, Québec. 52 x 05

ENVOYEZ NOUS VOS VOLAILLES, GIBIERS, OEUFS BEURRE ET PLUMES NOUS ACHETONS EN TOUT TEMPS Demandez nos prix—nous les garantissons une semaine à l'avance P. POULIN & COMPAGNIE-LIMITEE Maison Etablie depuis au moins 60 ans 36-39 Marché Bonsecours - Montréal

BOIS A VENDRE.—J'ai plusieurs centaines de cordes de bois de cèdres pour faire de la latte. Si vous avez des prix à offrir, veuillez écrire à M. Charles Veilleux, Beauceville Ouest (Case No 9) comté de Beauce. B 49

TABAC CANADIEN en feuille et haché au u bas prix. Demandez nos listes de prix et échantillons dix centes. Manufacturé par Hermas Lamarche, St-Roch L'Acadian, Cte L'Assomption, Qué. 49-51 P05

TABAC NATUREL en feuille récolté au pays 12 variétés. Tabac coupé, mélange doux exécuté sur commande. Liste de prix et échantillon 1-20. 10c. Adresses J.-J. Gareau, St-Roch l'Acadian, Qué. 49-51 P 06

VOULEZ-VOUS RIRE?—Demandez Oracle du mariage, 15 cents, avec catalogue français; farces, monologues, chansons, livres rares, curieux, magie. Edg. Hartman, 4804 Saint-Denis, Montréal, j.n.o.

TOMBER D'UN MAL

Des centaines d'épileptiques ont retrouvé la santé grâce au fameux EPILEXITE.—Traitement scientifique et rationnel, facile à suivre à la maison et peu dispendieux.

GRATIS.—Sur réception de 25 centes pour emballage et transport nous vous expédierons une bouteille échantillon et livret donnant le mode de traitement.—S'adresser à RUMAX COMPOUND REG'D Casier Postal 711, - 08 - Québec.



Pure et forte

LA DEMANDE DE LA BIERE "CHAMPLAIN SPECIAL" AUGMENTE DE JOUR EN JOUR Le Progrès est Constant non seulement dans Québec, mais par toute la Province. Demandez-la à votre fournisseur.

DESIREZ-VOUS EMPRUNTER

Sur hypothèques, billets personnels, ville, campagne. Conditions faciles, confidentiel. La Société d'Accommodation Générale 235 rue St-Joseph Québec, Canada, P. Q., 3ième étage, tél.: 2-0011 jour-soir. j.n.o.

ARGENT A PRÊTER

SUR HYPOTHEQUE et autres garanties à la ville ou à la campagne, aux particuliers, fabriques et municipalités, aux taux de 5%, 6% et 7% suivant les garanties offertes.—Ed. Boisseau, Notaire, 80 St-Pierre, Québec 1-8-27

PLANTEZ! PLANTEZ!!

NOUS OFFRONS POUR LE PRINTEMPS 1927, Les meilleurs pommiers greffe, trois ans, prix spécial aux planteurs de vergers, arbustes d'ornementation, arbutus, haies. Embellissons nos habitations avec des fleurs vivaces. Le framboisier Latham ayant produit 5430 pintes à l'acre. Besoin il y a dans tous les jardins. Prix sur demande. E. T. Nursery Reg'd., Louis Gervais-Pépinieriste, Sherbrooke, Qué. 10-16 P 001

VOLAILLES A VENDRE

A VENDRE.—Cochets Rhode Island purs, de belle qualité et couleur, nés en avril de bonnes, ponduses. A. Génier, ptre, curé, Saint-Faustin, P. Q. 47-49—P05

A VENDRE.—Cochets Rhode Island purs, de belle qualité et couleur, nés en avril de bonnes, ponduses. A. Génier, ptre, curé, Saint-Faustin, P. Q. 47-49—P05

A VENDRE.—30 beaux cochets Plymouth Rock Barrés d'un troupeau sélectionné, très bien soignés, d'une qualité remarquable. Cultivateur améliorez vos troupeaux, celui qui achètera de mes cochets sera satisfait comme les années passées. Prix \$2.00 et plus. S'adresser à Thomas Trépanier, St-Ludger, Cte Frontenac, Qué. 50-51 P56

COCHETS RHODE ISLAND vigoureux de belle couleur, avec ou sans pedigree, jusqu'au 15 décembre. Prix: trois à dix piastres. Ferme du Séminaire, St-Victor de Tring, Qué. 49-51 P05

COCHETS R. I. R. sélectionnés au nid-trappe. Cochets Leghorn, Canards Pékin et Rouen. Incluez timbres pour réponse. Frères du Sacré-Coeur, Arthabaska, Qué. 48-50—P05.

POUR RENSEIGNER LES PRODUCTEURS Prix du marché à Montréal DERNIERE HEURE

Table with columns for product type (Beurre, Fromage, Foin, Oeufs, Sirop d'érable, Sucre d'érable, Patates) and price per unit.

LA L Consultations légale

AVIS IMPORTANT.—N'oubliez pas de tenir compte de ses droits. Les propriétaires de terres peuvent bénéficier de renseignements importants et de droits pendant est abonné; 20 La fin; 30 Nos avocats consultent usuelles, concernant les extraordinaires, ou qui nées le correspondant et les avdiante, par lettre, nos avoc

AVIS PREJUDICABLES A L.—(Réponse à L. F.)—Q. Un groupe de cette paroisse a demandé au de voir à faire arracher les maux les lots dont les propriétaires se muvaient herbes consistant su oranges; et le conseil municipal n'ir. Est-il possible de faire dis valses herbes qui menacent d'ini res terres. Y a-t-il une loi en ce

R. Nous ne croyons pas que le puisse être forcé d'intervenir dar pendant les statuts de la provin édicté une certaine loi en ce qui su culture: A l'article 7 du chapitre de 1925 il est dit: "Toute person "par un avis spécial, tout propr "ou occupant de terrain ou con "menée, de couper et détruire, c "le 1er novembre, les marguerite "vis sauvages, chicorées, chélid "oranges, et toutes autres ma "herbes reconnues comme telles "ces terrains ou communes etc. "Lorsque les personnes qui recé fument ou négligent de s'y conform peut, huit jours après cet avis, cor na en défaut sur plainte appuyée témoin, à une amende de quarant que jour de refus, en plus des frai obtenir tel jugement. "L'avis que doit donner la pers de huit jours, et peut être par écr devant deux témoins.

DIVISION DE MUNICIPAL.—(Réponse à L. F.)—Q. Une municipalité a un chemin qui traverse la paroiss le centre du village. Ces travaux la loi provinciale, et a municip pendant 41 ans. Aujourd'hui le es municipalité distincte. Cete palité est-elle obligée de payer s dans l'affirmation, dans queis p d'évaluation doit-il servir de bas que municipalité?

R. C'est le rôle d'évaluation e membrement de la municipalité base à la contribution de chacune provenant de la division de l'anc doivent donc se payer par la cor et obligé à régler les dettes et o nes, mais cette corporation a le d part de la municipalité nouvelle 54 du Code municipal.

REGLEMENTS DES CHEM.—(Réponse à N. D.)—Q. Deux h gent hors de la paroisse et lo promener chez elles, elles empo des provisions dans leurs valises (tantant cela, restant de transport moins qu'elles ne payent du surj même, ces agents leur parlent av révoltante. Ces agents ont-ils ainsi, et peut-on porter plainte p 16?

R. Les règlements de chemin d vent avec les différents compagn vaudrait mieux s'adresser au bu compagnie pour se renseigner su la conduite indigne des agents o d'insulter les voyageurs, il est é peuvent porter plainte au bureau gnio ou même poursuivre les au inqualifiables, devant une cour d Cour de Magistrate.

TAXE SUR LA GAZOLINE.—Q. Comme je n'ai jamais récla gazoline et que je voudrais la ré savoir à qui je dois réclamer et puis le faire?

R. Dans le cas où il y a lieu à r doit être adressée au trésorier d vant une forme établie par le m répondant voudra bien deman département du secrétaire-provin dire que le cultivateur, pêcheur tant de la gazoline pour une aut faire fonctionner les véhicules exemptés de la taxe sur la gazol

PRESCRIPTION DES DO.—(Réponse à H. D.)—Q. Il existe un terrain de l'école, près de mon en

MURIN POUR LES YEUX IRRITEES PAR L Soleil, le Vent, la Poussière Ayez constamment les yeux en santé, en employant MURIN Les animaux souffrent de l'être humain, or en plotes M pour les Chevaux, Vaches, P et autres Animaux Recommandé et vendu par ciens et les opticiens. Ecrivez nous brochure sur les soins à vous, à MURIN EYE REMEDY 9 Rue Ohio St, Chicag

ICTEURS réal

36% c la livre.
36% c la livre.
35% c la livre.
34% c la livre.

\$14.50 la tonne
\$13.50 la tonne
\$11.50 la tonne

69c la douzaine
61c la douzaine
52c la douzaine
34c la douzaine

\$1.80 le gallon
\$1.65 le gallon
\$1.50 le gallon
\$1.35 le gallon

16% c la livre
15% c la livre
14% c la livre

1.10 par 90 livres
1.40 " 90 livres
1.40 " 90 livres

IAL

te la Province.

S, BEURRERIES, OMAGERIES

ET FROMAGERIE A VENDRE
plans du gouvernement. Cette
ure au-dessus de 80,000 lbs de
information s'adresser à Aldérie
Richelle, P. Q. 51-1-P05

A VENDRE.—Machines en bon
0,000 livres de beurre par année,
gallons de crème à la glace, et fait
beurre, crème et lait. Vendra à
Boite Postale: 86, Sorel, P. Q.
52-2-P05

NDRE 110 arpents 90 en culture,
abundant complet, 3 chevaux, 9 va-
s, 3 taureaux, volailles, machines
nneuse, lieuse, faucheuse, 7 pieds
rre, semoir à disques, herse à res-
charrettes, 2 tombereaux, voiture,
r, été, centrifuge neuf, moteur à
rs grain, sleigh de travail, prome-
naison, hangar, glacière, grosse
7,300.00. Départ, possession immé-
de Nolin, St-Louis-Pintendre, 4e
nté Lévis. B 50

ERME.—120 arpents plan-
s à cornes, 2 chevaux, 4 co-
outons, volailles, bonne ré-
situde sur route nationale, à
l'école, 3 milles du village.
ditions à prompt acheteur.
ON, ST-FREDERIC, CTE
Q. B-50

VENDRE.—Belle terre de
à vendre; la plus belle de la
Québec, située dans le village,
de marche pour se rendre à
uvent, au collège, à l'hôpital
Bonne clientèle de lait; belle
on très propre avec l'électri-
pusque dans la cave. Bon
chauffage avec beaucoup de
Vendra avec ou sans roulant.
FREDERICK VIENS, MA-
CTE ROUVILLE, P. Q.
B-50

LA LOI POUR TOUS
Consultations légales, par Letarte & Rioux, avocats du barreau de Québec.

AVIS IMPORTANT.—Nos correspondants que cette page intéresse sont instamment priés de tenir compte des règles suivantes établies par le journal: 1o Seuls les abonnés peuvent bénéficier de ce service de consultations; c'est pourquoi toute demande de renseignements doit être signée, afin que nous puissions constater si le correspondant est abonné; 2o Les questions doivent être adressées directement au Bulletin; 3o Nos avocats consultants ne sont tenus de répondre qu'aux questions ordinaires, usuelles, concernant les lois qui gouvernent les choses de la vie rurale. Les cas extraordinaires, ou qui nécessiteraient une longue étude, sont choses à traiter entre le correspondant et les avocats; 4o Si le correspondant désire une réponse immédiate, par lettre, nos avocats consultants peuvent exiger des honoraires.

ABUS PREJUDICIALES A L'AGRICULTURE.—(Réponse à I. F.)—Q. Un groupe de cultivateurs de cette paroisse a demandé au conseil municipal de voir à faire arracher les mauvaises herbes sur les lots dont les propriétaires sont absents. Ces mauvaises herbes consistent surtout en pavillons oranges; et le conseil municipal refuse d'intervenir. Est-il possible de faire disparaître ces mauvaises herbes qui menacent d'infecter nos meilleures terres. Y a-t-il une loi en ce sens?

R. Nous ne croyons pas que le conseil municipal puisse être forcé d'intervenir dans un tel cas. Cependant les statuts de la province de Québec ont édicté une certaine loi en ce sens pour protéger l'agriculture. A l'article 7 du chapitre 264 des Statuts de 1925 il est dit: "Toute personne peut requérir, par un avis spécial, tout propriétaire, possesseur ou occupant de terrain ou communes non ensemenées, de couper et détruire, entre le 1er juin et le 1er novembre, les marguerites, chardons, endives sauvages, chicorées, chéridonnes, éperviers, oranges, et toutes autres mauvaises herbes ou herbes reconnues comme telles qui croissent sur ces terrains ou communes etc." Lorsque les personnes qui reçoivent cet avis refusent ou négligent de s'y conformer, un juge de paix peut, huit jours après cet avis, condamner la personne en défaut sur plainte appuyée du serment d'un témoin, à une amende de quarante centimes pour chaque jour de refus, en plus des frais et dépenses pour obtenir tel jugement. L'avis que doit donner la personne intéressée est de huit jours, et peut être par écrit ou de vive voix, devant deux témoins.

DIVISION DE MUNICIPALITES.—(Réponse à E. C.)—Q. Une municipalité a fait macadamiser un chemin qui traverse la paroisse en passant par le centre du village. Ces travaux sont faits d'après la loi provinciale, et la municipalité devait payer pendant 41 ans. Aujourd'hui le village s'est érigé en municipalité distincte. Cette dernière municipalité est-elle obligée de payer sa part d'intérêt, et dans l'affirmative, dans quelle proportion. Le rôle d'évaluation doit-il servir de base à la part de chaque municipalité?

R. C'est le rôle d'évaluation en force lors du démembrement de la municipalité qui doit servir de base à la contribution de chacune des municipalités provenant de la division de l'ancienne. Les dettes doivent donc se payer par la corporation autorisée et obligée à régler les dettes et obligations communes, mais cette corporation a le droit de réclamer sa part de la municipalité nouvelle, suivant l'article 54 du Code municipal.

REGLEMENTS DES CHEMINS DE FER.—(Réponse à N. D.)—Q. Deux institutrices enseignent hors de la paroisse et lorsqu'elles vont se promener chez elles, elles emportent quelques fois des provisions dans leurs valises. Les agents, prétextant cela, refusent de transporter leurs valises à moins qu'elles ne paient du surplus; quelques fois même, ces agents leur parlent avec une grossièreté révoltante. Ces agents ont-ils le droit d'en agir ainsi, et peut-on porter plainte pour leur grossièreté?

R. Les règlements de chemin de fer diffèrent souvent avec les différentes compagnies, de sorte qu'il vaudrait mieux s'adresser au bureau même de la compagnie pour se renseigner sûrement. Quant à la conduite indigne des agents qui se permettent d'insulter les voyageurs, il est évident que ceux-ci peuvent porter plainte au bureau chef de la compagnie ou même poursuivre les auteurs de ces actes inqualifiables, devant une cour de Recorder ou une Cour de Magistrat.

TAXE SUR LA GAZOLINE.—(Réponse à F. J.)—Q. Comme je n'ai jamais réclamé ma taxe sur la gasoline et que je voudrais la réclamer, je voudrais savoir à qui je dois réclamer et depuis quand je puis le faire?

R. Dans le cas où il y a lieu à réclamation, celle-ci doit être adressée au trésorier de la province, suivant une forme établie par le ministre. Notre correspondant voudra bien demander ces formes au département du secrétaire-provincial. Nous devons dire que le cultivateur, pêcheur, industriel, acheteur de la gasoline pour une autre fin que celle de faire fonctionner les véhicules automobiles sont exemptés de la taxe sur la gasoline.

PRESCRIPTION DES DOMMAGES.—(Réponse à H. D.)—Q. Il existe un petit fossé sur le terrain de l'école, près de mon emplacement. Il y a

ESSEYEZ
MURINE
POUR LES YEUX
IRRITEES PAR LE
Soleil, le Vent, la Poussière et la Cendre
Ayez constamment les yeux propres et en santé, en employant MURINE.
Les animaux souffrent des yeux comme l'être humain, or employez MURINE aussi pour les Chevaux, Vaches, Porcs, Chiens, et autres Animaux.
Recommandé et vendu par les pharmaciens et les opticiens. Ecrivez pour avoir notre brochure sur les soins à donner aux yeux.
MURINE EYE REMEDY Co.
3 East Ohio St. Chicago, U. S. A.

trois ans environ, j'ai nettoyé ce fossé; le régisseur de l'école a fait une petite chaussée sous la clôture, sous prétexte que mes petits animaux pouvaient traverser sur le terrain de l'école. Croyant que les enfants étaient les auteurs de cette chaussée, je l'ai débarrassée plusieurs fois. Je n'ai eu aucun avertissement, jusqu'à l'été d'avoir à établir la chaussée dans le même état; tout ce que j'apprends aujourd'hui, c'est que la commission scolaire me charge \$1.50 sur mon compte pour dommages que j'aurais causés.

R. Le fait d'avoir démolie cette petite chaussée constitue un délit pour lequel des dommages auraient pu être réclamés; mais ces dommages nous paraissent prescrits puisque, en vertu de l'article 2841 du code civil, la prescription des dommages s'établit par deux ans. Il nous paraît donc que la commission scolaire ne peut faire maintenant aucune réclamation.

GARANTIE DES GRAINES DE SEMENCE.—(Réponse à E. B.)—Q. J'ai acheté de la graine de choux-de-siam chez un marchand de grains de semence qui m'a déclaré que ses graines étaient inspectées et étaient garanties de première qualité sur tous rapports. Je me suis aperçu à la récolte que les graines de choux-de-siam étaient mélangées en grande partie avec des graines de navets. Cela diminue le rendement de ma récolte de moitié. Puis-je faire une réclamation?

R. Il nous paraît que votre correspondant, étant donné la garantie donnée, peut réclamer ces dommages au vendeur. Nous comprenons cependant que cette garantie ne va pas jusqu'à être responsable de ce que les graines ont plus ou moins poussé mais nous sommes d'opinion que l'acheteur a droit de se plaindre et de réclamer une juste indemnité, vu qu'il lui a été livré une marchandise autre que celle achetée.

VENTE DE ROULANT.—(Réponse à D. O.)—Q. Un individu a acheté une terre et tous son roulant, et la récolte; en est revendus avec trois articles de ménage; est-ce que les piquets et les pieux qui ont déjà été utilisés et ont été remplacés dans la ligne par de la clôture en broche, ainsi que quelques autres piquets neufs peuvent être considérés comme faisant partie du roulant, avec le reste du ménage, et le dernier vendeur peut-il les vendre avec le reste du ménage; ou bien doivent-ils est et la propriété de l'acheteur?

R. Lors de la première vente, il est indiscutable que ces piquets et ces poteaux entraient dans la vente, et en faisant partie. Lors de la seconde vente, nous comprenons qu'il n'a été vendue que la terre et quelques articles de ménage, et conséquemment tous les sujets mobiliers, autres que ceux mentionnés dans l'acte restent la propriété du vendeur, et ce dernier peut les enlever et en disposer par vente, à son gré, car le contrat fait la loi des parties.

ENTRETIEN DE CHEMIN.—(Réponse à J. P. B.)—Q. Des propriétaires ont vendu un lot des emplacements long d'une route verbalisée. D'après une de vos consultations, nous comprenons que les propriétaires doivent payer pour l'entretien du chemin de front du lot au prorata de la valeur de leur terrain. Je voudrais savoir si le conseil en déchargeant les emplacements de l'entretien du chemin de front peut leur donner l'entretien du chemin en face de leur emplacement.

R. Nous croyons que le conseil municipal a le droit d'attribuer aux propriétaires ou occupants de la municipalité l'entretien du chemin qui fait face au front à leurs emplacements, à condition qu'il passe un règlement à cet effet, suivant les termes des articles 617 et suivants du code municipal. Dans ces cas, il ne faut pas oublier que la corporation semble avoir le droit, en vertu de l'article 529 C. M., d'assujettir tous contribuables aux travaux d'un chemin local.

POUR PREVENIR LES INONDATIONS.—(Réponse à A. J.)—Q. J'ai une terre dans la paroisse voisine, et vis-à-vis cette terre, et dans le fronteau passe un cours d'eau naturel. Il n'a jamais été amélioré; comme conséquence, il arrive qu'au printemps l'eau se gonfle dans les fossés des chemins, et rend ceux-ci presque impraticables. L'inspecteur a fait couper des banches de neige, qui arrêtaient l'eau. Suis-je obligé de payer cela, bien que ce ruisseau ne soit pas entretenu. La municipalité voisine peut-elle être appelée à contribuer aux travaux nécessaires, pour l'amélioration de ce ruisseau?

R. Il nous paraît, nous basant sur l'article 539 du code municipal que les travaux faits par l'inspecteur, dans la neige ou la glace, et même que les tranchées et autres travaux nécessaires pour prévenir les inondations tombent à la charge de la municipalité. Quant à la situation du cours d'eau, si nous comprenons bien notre correspondant, elle le rend cours d'eau de comté par le fait que ce cours d'eau se trouve partie dans une municipalité, et partie dans la voisine. Conséquemment, nous croyons que le conseil de comté pourrait, sur requête, établir un procès-verbal, pour voir à ce que chacun prenne sa part de l'entretien et à l'amélioration du cours d'eau.

DEQUALIFICATION.—(Réponse à R. C.)—Q. L'action de Quo Warranto est-elle nécessaire pour obtenir la déqualification du maire ou d'un conseiller et quels frais entraînent-elles?

R. C'est la Cour Supérieure qui a le droit d'entendre les causes de quo warranto et il est loisible de se servir de cette action lorsqu'un conseiller municipal ne possède pas la qualification voulue par l'article 228 C. M. Les frais de cette action sont assez considérables puisqu'il s'agit d'une action de

VOS IMPRIMÉS
POUR VOTRE COMMODITÉ
nous mettons à la disposition de la clientèle de la campagne et du district, notre service d'impression. Nous sommes outillés pour exécuter tous travaux d'impressions, entre autres:
FORMULES, LETTRES DE
EN-TÊTES DE LETTRES, FAIRE-PART
CIRCULAIRES, FACTURES, Etc., Etc.
Nos prix sont modiques. Demandez cotations.
Prompte livraison.
LE "SOLEIL" Ltée
(Département de l'imprimerie)

première classe. Cour Supérieure. Mais il nous est impossible de déterminer quel montant exactement serait alors fixé quant à ce qui concerne les frais de la contestation qui peuvent varier avec la longueur de l'enquête, le nombre de témoins entendus, les frais de transports, etc.

TAXE SPECIALE.—(Réponse à A. O.)—Q. Le conseil de notre municipalité m'impose une taxe de \$2.00 par année, parce que je fais commerce dans la municipalité. Je n'ai pas payé cette taxe l'an dernier. Le conseil peut-il exiger les arriérés avec la taxe de 1926?

R. Il nous paraît clair que le conseil peut exiger la taxe du contribuable qui la doit, aussi longtemps que cette taxe n'est pas prescrite. Or, le code municipal dit que les arriérés de taxes se prescrivent par trois ans.

BUREAU AVICOLE.—(Réponse à C. O. B.)—Q. Puis-je ouvrir un bureau avicole, sans passer d'examen; cette installation est dans l'intérêt du cultivateur, pour le renseigner sur l'aviculture et tout ce qui l'intéresse, en n'y chargeant que mes dépenses? Il y a trois ans que j'étudie l'aviculture?

R. Il ne nous paraît rien avoir dans la loi qui oblige de passer des examens pour avoir un tel bureau de renseignements. Il serait bon cependant de vous adresser au département d'agriculture, afin de vous assurer que les derniers amendements à la loi ne sont pas un obstacle à votre projet.

A PROPOS DE FOSSES.—(Réponse à A. D.)—Q. Il existe dans notre municipalité un procès-verbal qui oblige chaque propriétaire à la clôture et aux fossés de chaque côté du chemin. Bien que nous ne soyons pas sur ces derniers chemins, un des contribuables voudrait nous obliger à travailler au fossé, parce que j'ai des rigoles qui vont se déverser dans ce fossé. Le fossé est-il considéré comme milieu, et les propriétaires qui sont obligés de l'entretenir peuvent-ils nous y obliger pour notre part, comme s'il s'agissait d'un cours d'eau dans l'intérêt public?

R. Les voisins d'une route bordée de fossés ont le droit de se servir de ces fossés pour écouler leur terre, mais ceci n'empêche pas que les fossés à la route sont également obligés aux fossés qui la bordent.

Un cours d'eau verbalisé seul doit être entretenu par toutes les personnes qui en font usage, à moins qu'il n'existe un acte d'accord visant à l'entretien de ce cours d'eau. D'après les explications que nous donne notre correspondant, nous croyons que seule la municipalité peut mettre à sa charge partie de l'entretien de ce fossé.

CHEMIN D'HIVER ET ENTRETIEN.—(Réponse à C. A.)—Q. Un conseil de municipalité de village a-t-il le droit de donner un chemin d'hiver à l'entreprise malgré l'opposition des trois quarts des contribuables?

R. En vertu de l'article 609 du Code municipal, (qui s'applique aux chemins d'hiver), les travaux à faire sur ces routes ne sont pas exécutés par la main d'œuvre de ceux qui y sont tenus mais les travaux sont donnés à faire publiquement et le coût en est réparti sur les biens fonds imposables à raison desquels ils sont assujettis à ces travaux. Lorsqu'il s'agit de chemin de front la chose est différente, et chaque contribuable peut entretenir sa part suivant la résolution du conseil concernant le mode d'entretien.

TAXES SCOLAIRES.—(Réponse à A. O. R.)—Q. Je possède un lot de terre dans une paroisse voisine et ce lot n'est pas patenté. Les commissaires d'école de cette paroisse ont-ils le droit de me faire payer les taxes scolaires bien que je ne réside pas dans cet endroit et qu'il n'y ait pas d'école dans le rang où se trouve mon lot.

R. Nous croyons que les taxes scolaires sont exigibles de toute personne portée au rôle d'évaluation comme propriétaire ou occupant d'un lot. Les taxes sont exigibles des personnes mêmes qui occupent un lot du gouvernement sans avoir obtenu de billet de location ou de permis d'occupation, à plus forte raison l'occupant dont le lot n'est pas encore patenté est-il sujet aux taxes. Dans le cas où le propriétaire ne réside pas dans l'arrondissement, il ne peut lui être demandé de contribution mensuelle.

CONTRAT ET INTENTION DES PARTIS.—(Réponse à E. M.)—Q. J'ai entrepris de charroyer du bois de papier (de pulpe); le contrat mentionnait que je devais charroyer tout le bois d'un lot entier sur deux chemins. Quand j'ai signé le contrat et grand chemin devait passer à une bonne distance de mon ouvrage, mais maintenant il a été décidé de passer le chemin au milieu du lot où se trouve le bois. Celui qui m'a donné le charroyage du bois ne veut plus le mettre sur deux chemins. Quels sont mes droits.

R. La question telle que posée nous paraît peu claire surtout par le fait que nous n'avons pas pris connaissance du contrat. D'une part ce que nous pouvons dire, c'est que le contrat fait la loi des parties et que chacune d'elle est tenu de se conformer aux termes de l'écrit. Chose certaine, c'est que notre correspondant devra lui-même se conformer à son contrat s'il veut que son recours en dommages soit maintenu par la Cour, au cas où il faudrait en venir là. Le meilleur moyen de procéder pour forcer une personne à se conformer à son contrat, c'est de la faire protester par main de notaire afin d'établir une preuve que certaine personne refuse de se conformer à ses obligations.

CHEMIN NOUVEAU.—(Réponse à A. L.)—Q. Une municipalité a décidé de contourner une montagne pour obtenir un meilleur chemin et de fermer l'ancien chemin. Une proposition pour séparer ce nouveau chemin en parts de route et les distribuer entre les propriétaires voisins, a été passée unanimement par le conseil. Cette façon de procéder est-elle légale?

R. Nous comprenons que les travaux à être exécutés dans un chemin municipal doivent être réglés par procès-verbaux ou règlement. Or, d'après ce que nous dit notre correspondant, il paraît que la procédure n'a pas été suivie et que la décision du conseil est, tout au plus, une simple résolution. La fermeture d'un chemin doit être ordonnée de la même manière, c'est-à-dire aussi par règlement comme le dit l'article 519 C. M. Au reste le conseil municipal nous paraît avoir agi dans les limites de ses pouvoirs.

DES CRISES DU COTE DU COEUR

Mme R.-G. Hall, Bolton-Centre, P. Q., écrit: "Il y a quelque temps j'ai eu du côté du cœur des mauvaises crises que j'ai attribuées à la nervosité. Après avoir essayé sans soulagement tout ce que j'avais pu m'imaginer, c'est alors qu'une de mes amies me persuada d'avoir une boîte de Pilules Milburn pour le Cœur et les Nerfs.



Après en avoir pris quelques boîtes j'en ai obtenu un merveilleux soulagement. Je pèse maintenant cent trente-cinq livres là où au paravant je ne dépassais jamais quatre-vingt-dix. Prix 50c. la boîte chez tous les pharmaciens ou marchands, ou par la poste directement sur réception du prix par la Cie T. Milburn (limitée), Dept. A, Toronto, Ont.

Le "Bulletin de la Ferme"

Rédaction et Administration
111, Côte de la Montagne, (Edifice Morin)
Revue publiée par "Le Bulletin de la Ferme" Ltée.
Imprimée par "Le Soleil Ltée."
Téléphone, 2-4297. • • • Case Postale 129

Pour juger de la valeur de notre offre de poussins gratuits ne tenez pas seulement compte de la valeur intrinsèque des poussins au moment où nous vous les expédions mais bien de ce qu'ils vous rapporteront à l'automne ou la saison suivante.

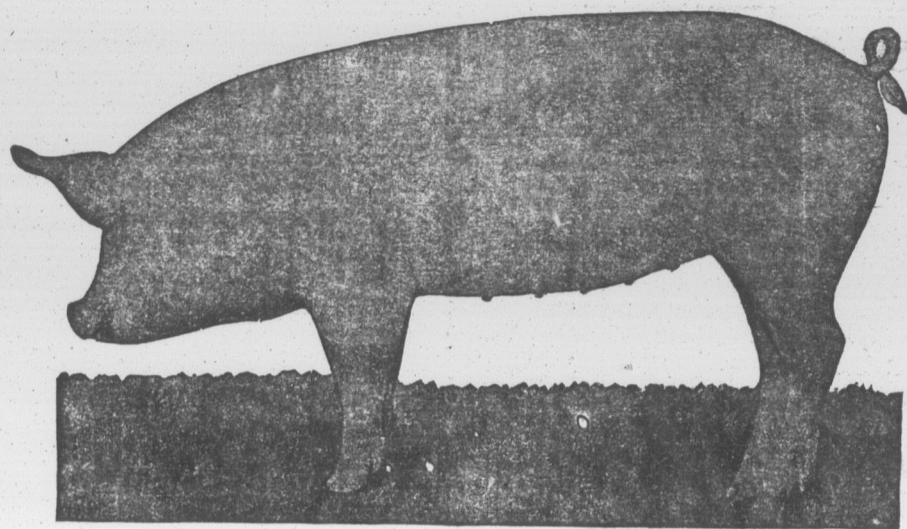

Un beau type de porc à bacon

LA CLASSIFICATION DU PORC

TYPES MODELES ADOPTES

LES PRIX du MARCHE de MONTREAL

La demande pour du porc gras devient de plus en plus restreinte. Par contre, la clientèle canadienne montre un goût marqué pour le bacon maigre entrelardé, goût qui prédomine aussi en Angleterre, le marché le plus important pour le porc de notre pays. Un même type de bacon peut donc répondre aux exigences du commerce domestique et du commerce d'exportation.

CARACTERISTIQUE DU PORC A BACON

Cet étalon-type doit avoir la bajoue et l'épaule légères et douces, le dos, du cou à la croupe, recouvert d'une couche égale de chair, les flancs longs, les jambons fournis. En outre l'animal doit être d'une épaisseur moyenne sur toute sa longueur, d'une bonne apparence, mais sans excès de gras. Les fermiers-producteurs obtiendront, selon les meilleures probabilités, le type voulu de bacon à la condition d'avoir recours dans leur élevage à des porcs choisis parmi les races Yorkshire, Tamworth ou encore celle de Berkshire, genre bacon.

Les autres races ne peuvent pas convenir pour ce genre de production.

LES TYPES MODELES RECONNUS PAR LE MARCHE CE QU'ILS DOIVENT ETRE

Porcs à Bacon de Choix.—Machoières et épaules légères et lisses; dos recouvert d'une couche uniforme de chair, du cou à la queue; côté long de profondeur moyenne, descendant en ligne droite à partir du dos, jambon plein, bon fini général, pas d'excès de graisse. Poids: 170-220 livres.

Porcs Epais Lisses.—Non conforme au type Wiltshire, mais lisses de chair et de fini. Poids: 160-210 lbs.

Porcs Lourds.—Tout type de porcs bien finis et lisses. Poids: 210-260 lbs.

Porcs Extras Lourds.—Même que le type modèle précédent. Poids dépassant 260 lbs.

Porcs de Magasin.—"Shop Hogs".—Tout type de conformation lisse; à point. Poids: 120-160 lbs.

Légers et Porcs d'Engrais.—Tout type à conformation lisse; non à point. Poids: 160 lbs et moins.

Grossiers.—A conformation grossière, tous poids.

Truies.—Toutes les femelles qui ont élevé une ou plusieurs portées. No 1: truies à fini lisse et à ligne de dessous lisse, jusqu'à 350 lbs. No 2: toutes autres truies.

Verrats.—Porcs qui ont été châtrés et dont les blessures sont bien guéries avant d'être mis en vente.

"Flèche Wiltshire" est un terme commercial indiquant une certaine coupe de porc; c'est une moitié de carcasse, sauf la tête et les pattes.

Ces flèches ne sont que légèrement salées au Canada. Elles sont fumées et taillées pour le commerce du détail par le manufacturier anglais.

Les prix sont en rapport direct avec la qualité du porc

La moyenne du prix de gros sur le marché de Montréal pour l'année 1925 a été comme suit:

Le Type de Porc à Bacon nécessaire.

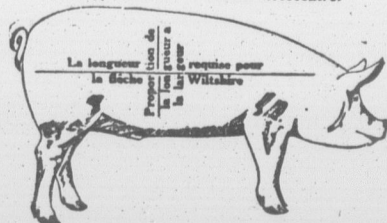

RAPPELEZ-VOUS CE TYPE

Porcs—bacon de choix (seléct)	
bacon).....	\$13.48 le qtl
engraissés (thick smooth)..	13.05 "
gras (heavies).....	13.05 "
boucherie (shop).....	13.04 "
demi-lard et engraisés au	
gru (lights and feeders)..	12.84 "
truies No 1 (sows No. 1) ..	10.34 "
truies No 2 (sows No. 2) ..	10.34 "
verrats (stags).....	6.50 "

SERVICE DE L'ELEVAGE, MINISTERE DE L'AGRICULTURE, QUEBEC.

PER
B-226

S



Organe Off
ADMINISTRATION: 11
(Edifice Mor
RÉDACTION: rue SAIN

VOLUME XI

TR

NE

CC
pc

sù

br

Coop