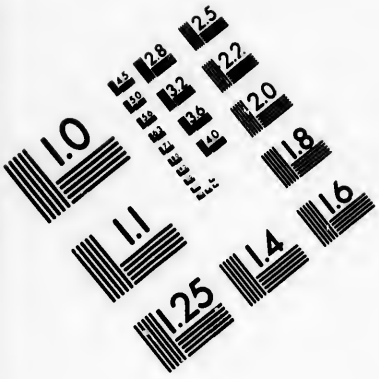

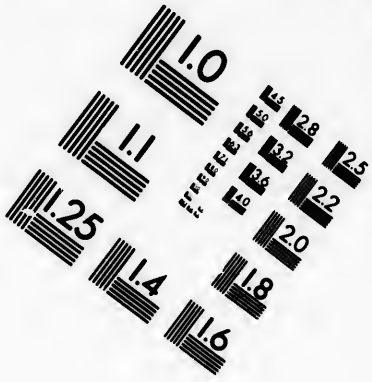

IMAGE EVALUATION TEST TARGET (MT-3)

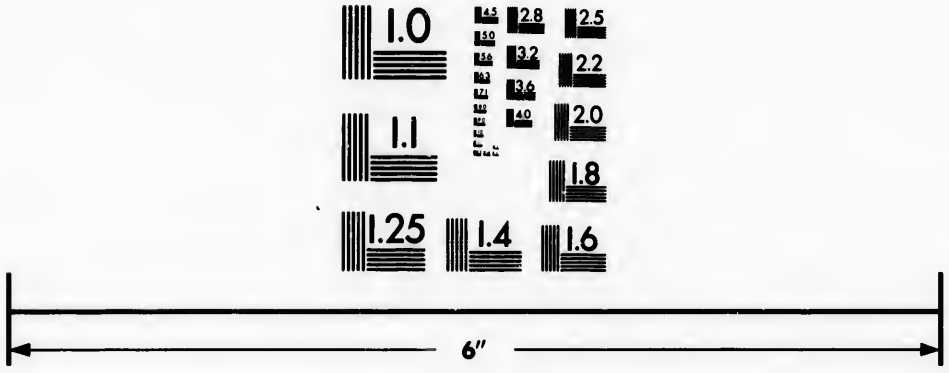

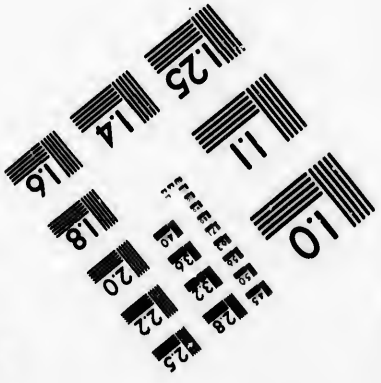

Photographic Sciences Corporation

23 WEST MAIN STREET
WEBSTER, N.Y. 14580
(716) 872-4503

CIHM/ICMH
Microfiche
Series.

CIHM/ICMH
Collection de
microfiches.

Canadian Institute for Historical Microreproductions / Institut canadien de microreproductions historiques

© 1982

Technical and Bibliographic Notes/Notes techniques et bibliographiques

The Institute has attempted to obtain the best original copy available for filming. Features of this copy which may be bibliographically unique, which may alter any of the images in the reproduction, or which may significantly change the usual method of filming, are checked below.

L'Institut a microfilmé le meilleur exemplaire qu'il lui a été possible de se procurer. Les détails de cet exemplaire qui sont peut-être uniques du point de vue bibliographique, qui peuvent modifier une image reproduite, ou qui peuvent exiger une modification dans la méthode normale de filmage sont indiqués ci-dessous.

- ☐ Coloured covers/ Couverture de couleur
- ☐ Covers damaged/ Couverture endommagée
- ☐ Covers restored and/or laminated/ Couverture restaurée et/ou pelliculée
- ☐ Cover title missing/ Le titre de couverture manque
- ☐ Coloured maps/ Cartes géographiques en couleur
- ☐ Coloured ink (i.e. other than blue or black)/ Encre de couleur (i.e. autre que bleue ou noire)
- ☐ Coloured plates and/or illustrations/ Planches et/ou illustrations en couleur
- ☐ Bound with other material/ Relié avec d'autres documents
- ☐ Tight binding may cause shadows or distortion along interior margin/ La reliure serrée peut causer de l'ombre ou de la distortion le long de la marge intérieure
- ☐ Blank leaves added during restoration may appear within the text. Whenever possible, these have been omitted from filming/ Il se peut que certaines pages blanches ajoutées lors d'une restauration apparaissent dans le texte, mais, lorsque cela était possible, ces pages n'ont pas été filmées.
- ☐ Coloured pages/ Pages de couleur
- ☐ Pages damaged/ Pages endommagées
- ☐ Pages restored and/or laminated/ Pages restaurées et/ou pelliculées
- ☑ Pages discoloured, stained or foxed/ Pages décolorées, tachetées ou piquées
- ☐ Pages detached/ Pages détachées
- ☑ Showthrough/ Transparence
- ☐ Quality of print varies/ Qualité inégale de l'impression
- ☐ Includes supplementary material/ Comprend du matériel supplémentaire
- ☐ Only edition available/ Seule édition disponible
- ☐ Pages wholly or partially obscured by errata slips, tissues, etc., have been refilmed to ensure the best possible image/ Les pages totalement ou partiellement obscurcies par un feuillet d'errata, une pelure, etc., ont été filmées à nouveau de façon à obtenir la meilleure image possible.

☑ Additional comments:/ Commentaires supplémentaires: Various paging. Second part irregular pagination : 1 - 24, 65 - 72, 33 - 179 p.

This item is filmed at the reduction ratio checked below/
Ce document est filmé au taux de réduction indiqué ci-dessous.

10X	14X	18X	22X	26X	30X
		✓			

12X 16X 20X 24X 28X 32X

The copy filmed here has been reproduced thanks to the generosity of:

National Library of Canada

The images appearing here are the best quality possible considering the condition and legibility of the original copy and in keeping with the filming contract specifications.

Original copies in printed paper covers are filmed beginning with the front cover and ending on the last page with a printed or illustrated impression, or the back cover when appropriate. All other original copies are filmed beginning on the first page with a printed or illustrated impression, and ending on the last page with a printed or illustrated impression.

The last recorded frame on each microfiche shall contain the symbol → (meaning "CONTINUED"), or the symbol ▽ (meaning "END"), whichever applies.

Maps, plates, charts, etc., may be filmed at different reduction ratios. Those too large to be entirely included in one exposure are filmed beginning in the upper left hand corner, left to right and top to bottom, as many frames as required. The following diagrams illustrate the method:

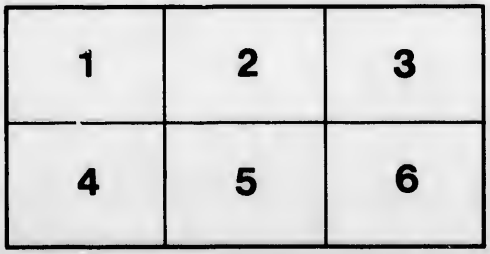

L'exemplaire filmé fut reproduit grâce à la générosité de:

Bibliothèque nationale du Canada

Les images suivantes ont été reproduites avec le plus grand soin, compte tenu de la condition et de la netteté de l'exemplaire filmé, et en conformité avec les conditions du contrat de filmage.

Les exemplaires originaux dont la couverture en papier est imprimée sont filmés en commençant par le premier plat et en terminant soit par la dernière page qui comporte une empreinte d'impression ou d'illustration, soit par le second plat, selon le cas. Tous les autres exemplaires originaux sont filmés en commençant par la première page qui comporte une empreinte d'impression ou d'illustration et en terminant par la dernière page qui comporte une telle empreinte.

Un des symboles suivants apparaîtra sur la dernière image de chaque microfiche, selon le cas: le symbole → signifie "A SUIVRE", le symbole ▽ signifie "FIN".

Les cartes, planches, tableaux, etc., peuvent être filmés à des taux de réduction différents. Lorsque le document est trop grand pour être reproduit en un seul cliché, il est filmé à partir de l'angle supérieur gauche, de gauche à droite, et de haut en bas, en prenant le nombre d'images nécessaire. Les diagrammes suivants illustrent la méthode.

LES VOYAGES FAMEVX DV SIEVR VINCENT LE BLANC MARSEILLOIS,

Qu'il a faits depuis l'aage de douze ans iusques à soixante, aux quatre parties du Monde;

A SCAVOIR

Aux Indes Orientales & Occidentales, en Perse & Pegu. Aux Royaumes de Fez, de Maroc, & de Guinée, & dans toute l'Afrique interieure, depuis le Cap de bonne Esperance iusques en Alexandrie, par les terres de Monomotapa, du Preste Iean & de l'Egypte. Aux Isles de la Mediterranée, & aux principales Prouinces de l'Europe, &c.

Redigez fidellement sur ses Memoires & Registres, tirez de la Bibliotheque de Monsieur DE PEIRESC Conseiller au Parlement de Prouence, & enrichis de tres-curieuses obseruations.

Par PIERRE BERGERON, Parisien.

275. R C

A PARIS,
Chez GERVAIS CLOVSIER au Palais, sur les degrez de la Saincte Chappelle.

M. DC. XLVIII.
AVEC PRIVILEGE DV ROY.

J'appartient à Vernhes le fils
Paris 1759e

N.o 1402.e

A MESSIRE MESSIRE EVSTACHE PICOT,

CONSEILLER, AVMOSNIER du Roy, Maiſtre de la Chappelle de Muſique de ſa Majeſté, Abbé des Abbayes de Chaumont, & de N. Dame de Chaliuoy, Chanoine de la Saincte Chappelle, Prieur de Giem, &c.

MONSIEVR,

Ce Voyageur fameux apres vn exil volon-

taire de plus de ſoixante ans, n'a point d'autre ambition, que d'eſtre receu parmi vos Domeſtiques, & de ſe repoſer à vos pieds, apres auoir parcouru tant de vaſtes Prouinces, pour reprendre dans voſtre maiſon, qui eſt le ſejour ordinaire des Graces, l'humeur & la courtoiſie Françoiſe, corrompuë par la longue frequentation des peuples du nouueau monde. Les Sauuages meſmes, qui l'ont accompagné depuis les extremitez de la terre, attirez du doux bruit de voſtre gloire, vous ſupplient de leur en accorder l'entrée, pour y apprendre comme dans l'Eſchole des vertus, la ſcience des mœurs, & mediter dans l'expreſſion de voſtre belle vie les verités Chreſtiennes, qui leur ont eſté preſchées par la bouche des Predicateurs Euangeliques. De dire que les Amphions & les Orphées ont autrefois animé les rochers, & apprimoiſé les lions au ſon de leur luth, c'eſt vne fiction, qui n'eſt permiſe qu'aux Maiſtres de l'Art de bien mentir. Mais que les peuples Barbares ſe rangent maintenant aupres de vous, pour profiter de vos entretiens, c'eſt vne verité, qui ne peut eſtre conteſtée, que par des paſſionnez, ou par des ignorans, qui ne conſiderent pas, que vous auez peu charmer innocemment l'eſprit, & faire tomber les armes des mains du plus Auguſte Conquerant de l'Vniuers, par la douceur de voſtre rauiſ-

ſante conuerſation, & par les accords de vos agreables concerts. Il eſt vray, MONSIEVR, qu'ils ont à ſe plaindre du ſort, venans en France, d'auoir rencontré vn ſi mauuais Interprete, qui a beaucoup plus de peine d'exprimer luy-meſme les ſentimens naturels de ſon ame pour vous honorer, que les ciuilitez eſtrangeres de leurs pays pour vous complimenter, & qui dans la charge qu'il entreprend de les introduire, n'a aucune qualité conſiderable, que le deſir d'eſtre toute ſa vie,

MONSIEVR,

Voſtre tres-humble & obeyſſant ſeruiteur.
LOVYS COVLON.

Extraict du Priuilege du Roy.

PAr grace & Priuilege du Roy; Il eſt permis à GERVAIS CLOVZIER Marchand Libraire à Paris, d'imprimer, vendre & diſtribuer, vn Liure intitulé *Les Voyages fameux du ſieur Vincent le Blanc Marſeillois, quil a fait aux quatre parties du monde*, & deffenſes ſont faites à tous Imprimeurs, Libraires & autres perſonnes de quelque qualité & condition qu'ils ſoient, d'imprimer, faire imprimer, vendre, diſtribuer ny extraire aucunes choſes dudit Liure ſans le conſentement dudit CLOVZIER, ſur peine de confiſcation des liures & exemplaires qui auront eſté mis en vente, au prejudice des preſentes, & de 1500. liures d'amende, moitié à nous, & l'autre audit CLOVZIER, & de tous deſpens dommages & intereſts: & ce durant le temps & terme de 10. ans, à compter du iour qu'il ſera acheué d'imprimer, ainſi qu'il eſt porté plus amplement dans l'original. Donné à Paris, le 15. iour de Septembre, l'an de grace 1647. & de noſtre regne le cinquieſme. Par le Roy en ſon Conſeil. RENOVARD.

ADVIS AV LECTEVR.

L'INCLINATION de voyager eſt ſi naturelle à l'homme comme l'Image viuante de Dieu, qu'il taſche d'occuper tous les lieux par vne preſence ſucceſſiue, ne pouuant pas les remplir par vne immenſité, & qu'il eſt pouſſé comme le Prince legitime de l'Vniuers, d'vn genereux deſir de parcourir les plus grandes Prouinces de ſon Empire, des auſſi-toſt qu'il en a la cognoiſſance. Auſſi les plus Sages de l'antiquité, qui ſe conſideroient les Maiſtres du monde, & non les ſimples Bourgeois d'vne cité, paſſoient les plus beaux iours de leurs vie à viſiter les peuples éloignez, les vns pour ſe perfectionner dans les veritez de la Morale, les autres dans les maximes de la Politique, & tous pour apprendre à bien viure. Le plus illuſtre des Philoſophes, n'a point voulu dans ſes Eſcholes d'autres Diſciples que des voyageurs, & s'eſt perſuadé, que ſa ſecte ſeroit plus conſiderable ſous le nom de Peripateticiens, que ſous le tiltre de Contemplatifs, & que l'eſprit d'vn Philoſophe ſe feroit beaucoup mieux remarquer ſur la terre, comme fait le Soleil au Ciel, dans le mouuement que dans le repos. Et à dire le vray, qu'eſt-ce que noſtre vie, ſinon vn voyage perpetuel, qui a ſon entrée & ſa ſortie aux deux grandes portes de la nature, la naiſſance & la mort? Ce fut dans ces penſées, que Vincent le Blanc Marſeillois ſortit dés l'âge de treize ans de la maiſon de ſon pere, pour voyager par toutes les parties du monde, auec tant de courage & de ſuccez, que ſi les Veſpuces, les Coulons, & les Magellans n'euſſent point eu le bonheur de naiſtre deuant luy, iamais ils n'euſſent eu la gloire de deſcouurir les terres neuues, & l'Amerique auroit pluſtoſt veu ſur ſes riuages les Lys de France, que les Tours de Caſtil-

le, & les Bezans de Portugal. Pour vous donner quelque idée de l'esprit & du merite de nostre voyageur, sçachez que feu Monsieur Perez Conseiller au Parlement de Prouence, qui tient rang parmy les Hommes Illustres, & Monsieur Bergeron celebre Aduocat au Parlement de Paris l'ont aymé pendãt sa vie, & l'ont honoré apres sa mort d'vn soin tres-particulier, de recueillir ses memoires pour les donner au public. Mais la mort d'vne mesme humeur que la fortune, qui se plaist de ruiner les grãds desseins, osta le temps & les moyẽs à ces deux braues hommes de tesmoigner à cet Argonaute de nostre siecle, la passion qu'ils auoiẽt de l'honorer apres son deceds, en seruant le public. Enfin ie les ay retiré fort heureusemẽt d'vne des plus florissantes Biblioteques, & des plus sainctes maisons de cette ville, comme les restes d'vn triste naufrage, ie les ay mis par ordre, i'en ay fait vn corps, que i'ay animé d'vne ame aucunement Françoise, ie veux dire le langage, au lieu d'vne certaine confusion de mots, qui n'estoit pas moindre que celle des ouuriers de Babel. Ie peus dire de luy, que de tous ceux qui ont redigé par escrit les Relations de leurs voyages, ie n'en ay point leu aucun, qui soit plus raisonnable en ses discours, & plus diligent en ses obseruations. Que s'il s'est mesprisen quelques endroits, outre que c'est vn peché presque necessaire à tous ceux, qui parlent des choses éloignées de nostre cognoissance; quand il entreprit ses premiers voyages, il estoit dans vn âge, qui est comme le feu caché dans la terre, lequel a plus de chaleur que de lumiere. Au reste, mon cher Lecteur, ayez pitié de ce personnage, qui ayant eschappé tant de dangers pendant sa vie, est tombé apres sa mort entre les mains d'vn Imprimeur qui l'a si mal traité, que ses meilleurs amis auroient bien de la peine à le recognoistre, sans le remede que vous trouuerez à la fin de cet ouurage.

LES

LES VOYAGES DV Sr VINCENT LE BLANC, MARSEILLOIS,

Par la pluſpart des pays de l'Aſie, & des Indes Orientales.

PREFACE DE L'AVTEVR.

IE ne me puis aſſez eſtonner de la ſtupidité de ceux qui n'ont pas la creance qu'ils deuroient auoir de la Prouidence diuine, puis qu'on en voit tous les iours des effets ſi ſenſibles dans toutes les choſes du monde, & plus particulierement aux actions des hommes, qui ſont aſſez

parestre cette sage conduite des choses à leur fin, par des moyens qui la pluspart nous sont inconnus, & qui neantmoins nous menent doucement & puissamment au but qu'elle s'est proposé. I'en puis donner vn assez bon tesmoignage en mon particulier, qui dés ma plus tendre ieunesse, iusques à l'aage de soixante dix-huict ans où ie me vois en cette année 1631. ay tellement esté assisté de cette diuine Sageſſe & Bonté, que ie puis tesmoigner asseurément en auoir ressenty des effets merueilleux dans les continuels voyages que i'ay faits par tant d'endroits, & si esloignez de la terre habitable, depuis plus de soixante quatre ans, parmi tant de dangers que i ay encourus par terre & par mer, & parmy des nations si differentes en religion, loix, mœurs, langues & façons de viure, où il a pleu à Dieu me conseruer sain & sauf iusques à present, & me donner moyen d'en mettre quelque chose en lumiere, qui puisse seruir à mon pays, & à la posterité. Car ayant tousiours eu vne tresgrande inclination à voyager, dessors mesme que i'estois à peine sorty de l'enfance, & que mon esprit n'estoit pas encores capable de raison ny d'election, ie ressenty en moy de si forts mouuemens, quoy que secrets, qu'il me fut impossible d'y resister, & sans rien cognoistre, ie me iettay comme à corps perdu dans cette sorte de vie errante, que i'ay embrassée depuis auec plus de fermeté & de resolution, y estant principalement attiré par les occasions, & par le contentement incroyable que i'y prenois; dequoy il ne se faut pas beaucoup estonner, puis qu'à le bien considerer, toute nostre vie n'est qu'vn perpetuel voyage, sans repos, ny demeure asseurée, iusques à ce que nous ayons atteint ce dernier but, auquel gist nostre souueraine felicité dans vn estat perdurable.

Embarquement de l'Auteur pour Alexandrie, & son naufrage.

CHAPITRE PREMIER.

IE n'auois pas encores atteint la quatorziéme année de mon âge, qui estoit l'an 1567. de nostre Redemption, que pousſé de ce noble desir de courir le monde, voyant qu'vn vaisseau se preparoit pour prendre la route d'Alexandrie & du grand Caire, ie me resolus de m'y embarquer secrettement & sans le sceu de pere ni de mere. Ce vaisseau, appellé Nostre Dame de la Victoire, qui appartenoit à vn Marchand nommé Robert Pontoyne & à Rafaël le Blanc mon pere, m'auoit donné vne telle passion dés mon enfance, que i'estois presque tousiours dedans. Ie suppliay plusieurs fois mon pere de m'accorder ce voyage, sans que iamais il me le voulût permettre, préuoyant bien, comme vn homme experimenté en telles affaires, les trauaux & dangers que i'aurois à souffrir, estant si ieune. Ie me resolus toutefois d'y aller en quelque façon que ce fust; & bien que ma mere m'eust mal traitté pour ce suiet, ie ne laissay pas de me pouruoir d'vn habit & de quelques chemises, auec lesquelles ie pris vn matin le chemin de la Ciutat, qui est à cinq lieuës de Marseille; mais ma mere s'en doutant sur vne parole que i'auois dite, qu'ils ne me reuerroient iamais, elle me fit suiure & attraper par le chemin, & fus ainsi ramené par de belles paroles. Elle enfin voyant que i'estois du tout resolu à cela, & que i'espiois toutes les occasions pour m'en fuir vne autre fois, elle me permit de m'en aller, sans que mon pere en sceust rien, car il n'y eust iamais consenty: si bien que m'ayant donné quelque argent, & recommandé à vn nommé Baptiste Cote, fort honneste Marchand, elle

n'en voulut rien dire au Capitaine du nauire qui estoit mon parrain de Confirmation, afin qu'il ne pensast pas que ce fust de son consentement. Ie m'embarquay donc en cachete dans ce vaisseau de la Victoire, où estoit pour Pilote vn nommé Augustin Bataillon, que ie priay de me vouloir receuoir secretement. Ce qu'il fit voyant ma bonne volonté, & pour la cognoissance qu'il auoit de mon pere.

Alexandrie. Estans ainsi partis de Marseille, nous prîmes la volte d'Alexandrie, & eûmes le vent si fauorable, que nous y arriuâmes en peu de iours, & de là au grand Caire, dont ie ne parleray point iusques à mon retour de mon grand voyage d'Orient, lors que nous reuînmes par l'Afrique; pource que lors, à cause de ma ieunesse, ie ne peus y remarquer ce que i'ay fait depuis; & ie me contenteray de dire, qu'ayant demeuré là huict mois entiers, & nostre patron ayant chargé son vaisseau en Alexandrie de toutes sortes de drogues, espiceries, & autres marchandises des Indes, reprit le chemin du retour: nous singlâmes quelques iours assez heureusement iusques vers l'Isle de Candie, où nous commençâmes à ressentir les premiers effets de la disgrace qui accompagne assez souuent les voyages de mer. Car le malheur voulut que nostre nauire perdît l'aiguille du tymon, qui est vn accident fort dangereux, pour estre l'vne des principales pieces du vaisseau: si bien que nous fûmes contraints de nous mettre à terre pour le faire racommoder. Et lors tous les mariniers & marchands s'estans mis vn iour de feste à faire bonne chere par les hostelleries, furent si bien attirez par la beauté & l'artifice des Courtisanes de cette Isle, que non seulement ils y consumerent tout leur argent, mais encores vendirent à vil prix la pluspart de leurs marchandises pour satisfaire à leurs plaisirs, dont ils se saoulerent de telle sorte, que quelques vns en moururent miserablement. Et enfin apres auoir passé pres de deux mois en ceste sorte de vie, nous reprîmes la route de France, & passames vn iour & vne nuict auec assez bon vent, qui tout soudain se changea en Grec, & en vne Tramontane si furieuse, que nous fûmes contraints d'aborder

Caire.

Retour & naufrage en Candie.

à vne petite Isle nommée Turluru, pres la Canée, qui est vn port & vne ville de Candie, & y moüillâmes l'ancre pour laisser passer ce mauuais temps. Il nous arriua vne autre infortune par la malice de quelques vns de nos marchands & mariniers, qui se voyans reduits à vne extreme pauureté pour les folles despenses qu'ils auoient faites en Candie, prirent vn dessein furieux de perdre le nauire pour payer leurs creanciers tout à la fois, laissans couler l'ancre qui demeure au costé entre deux eaux, de sorte qu'en moins d'vn quart d'heure le vaisseau coula à fonds, & eux ayans preparé la petite barque pour se sauuer à terre, se ietterent dedans sur les vnze heures de la nuict, nous laissans vne trentaine que nous estions à la mercy des ondes, qui rempliſſoient desia tout nostre vaisseau: de sorte qu'estans reduits presque au desespoir, l'on n'entendoit entre nous que cris & gemissemens, accompagnez de prieres à Dieu, dont le iuste iugement ne voulut laisser impunis, ceux qui nous auoient ainsi perdus; car leur barque s'estant renuersée à cent pas du nauire, ils furent tous submergez en vn instant.

Turluru, isle. Canée.

Autre naufrage par malice.

Punition des meschans.

Où il faut remarquer que la pluspart de ceux de nostre vaisseau estoient gens sans Dieu, & vrays Athées, iusques là mesme que quelques-vns de nos matelots voyans le peril euident du vaisseau plein d'eau, prirent quelques flacons de vin & se mirent à boire d'autant. Entre autres vn certain Honorat de Marseille s'en alla à la caisse de ses hardes, où il prit ses plus beaux habits, & quelque argent de France, & m'ayant dit adieu, se laissa couler en mer, & comme il se vouloit ietter, ces canailles le cõuioient de venir boire auec eux, & qu'il valoit mieux mourir saoul que le ventre vuide, mais il ne laissa pas de poursuiure son dessein; & ne sçachant pas nager, se perdit bien tost, & quelques iours apres son corps fut ietté sur le riuage, & l'Escriuain du nauire, nommé Brancay Augié de Manosque, prit son argent & ses hardes, & le fit enterrer: & depuis estant enuoyé en France pour auoir vne procuration des marchands pour retirer quatre ou cinq mil sequins qu'on auoit sauuez de la vente

des marchandiſes reſtées du naufrage, alla trouuer la vefue de cet Honorat pour luy porter les nouuelles de la mort de ſon mary; on ne ſçait pas s'il luy rendit ſes hardes ainſi qu'il nous voulut perſuader à ſon retour. Cependant la pluſpart de nous ſe vint perdre à la plage, de ſorte que de ſoixante & cinq que nous eſtions en tout, il n'en eſchappa que cinq, dont par la grace de Dieu i'en fus l'vn; car nous eſtans ſauuez qui deçà qui delà du mieux que nous pûmes, ie me rencontray de bonne fortune, ſans y penſer, ſur vne petite piece de bois qui me porta à bord, apres auoir demeuré dans l'eau iuſques à trois heures apres midy, & ainſi ie me ſauuay auec l'Eſcriuain du nauire. Et apres nous eſtre vn peu remis par le repos & par le manger, l'Eſcriuain s'en alla vers le riuage de la mer pour voir les reſtes du naufrage, & le Conſul de la nation Françoiſe qui eſtoit dans la ville de la Canée, à huict lieuës du naufrage, en eſtant aduerty, vint auſſi toſt auec vingt ſoldats pour conſeruer les marchandiſes qui reſtoient, & les faire ſecher, & les rendre à ceux à qui elles appartenoient. Ayant pris ſes droicts & laiſſé ledit Eſcriuain auec les ſoldats pour y prendre garde, il m'emmena dans ſon logis, où il me fit pourueoir d'habits à la Greque, & des autres choſes dont i'auois beſoin. Ie demeuray ſix ou ſept mois auec ce Conſul, qui me traitta fort bien, pour la cognoiſſance qu'il auoit de mon pere, attendant la commodité de quelque nauire allant en Ieruſalem; car ie m'eſtois voüé au ſainct Sepulchre pour y rendre graces à Dieu de ce grand danger dont i'eſtois eſchappé.

L'Auteur ſe ſauue du peril.

Vœu en Ieruſalem.

Au bout de ce temps vn vaiſſeau arriua de Veniſe pour Ieruſalem, dans lequel eſtoit vn patron de Marſeille, nommé *Guillem de Caſſis*, qui fut fort eſtonné de me voir, me diſant qu'il auoit aſſiſté à mes funerailles à Marſeille, mes parens ayans eu nouuelles que i'eſtois mort auec les autres, & qu'ils auoient plus de regret de ma perte que de celle du vaiſſeau, dont la moitié, comme i'ay dit, appartenoit à mon pere, & l'autre à vn Italien nommé Robert Pontoine, qui ſur cette perte fut contraint de faire banqueroute, & ſe retirer en ſon païs dans vne polacre qu'il auoit. Ie m'ac-

Caſſis.

corday donc d'aller auec ce Guillem Cassis, qui me promit de me porter en Ierusalem, & le Consul me donna cent sequins pour mon voyage, m'aduertissant de ne monstrer mon argent à personne.

Des villes de Tripoli & de Damas, auec l'histoire d'vn Assassin.

CHAPITRE II.

ESTans partis de la Canée au mois d'Aoust 1568. nous prîmes la route de Syrie, qui est vn païs si celebre & renommé de tout temps : les Hebrieux l'appelloient *Aram*, puis *Halab* & *Sobal* ; il estoit autrefois de fort grande estenduë, & contenoit les prouinces de Comagene, Cælesyrie, Phenice, Palestine, ou Iudée, Mesopotamie, & vne partie d'Arabie, & autres. Du temps de nos guerres sainctes il s'estendoit depuis le fleuue Tigris iusques en Egypte, & de la Cilicie ou Caramanie iusques à la mer rouge. Autresfois Antioche estoit la ville capitale de la Cælesyrie. *Antioche.* Le premier lieu où nous prîmes terre, fut à Tripoli de Syrie, où nous trouuâmes le Consul de la nation Françoise, nommé Tourreau de Marseille, qui nous receut fort bien, & nous donna des lettres de recommandation pour les Peres de Ierusalem, dont nous n'eûmes point à faire. *Tripoli.*

Quant au mont Liban, qui n'est qu'à deux lieuës de Tripoli, la neige s'y voit en toutes saisons, lors mesme que la chaleur est plus grande, au pied : on trouue là la manne ou rosée du ciel, douce comme sucre, & me suis veu allant par la campagne que ie pensois que ce fust de la neige en la voyant, mais au gouster ie trouuay bien que non. Quand les Mores me la voyoient cueillir, ils me crioient, *Nazarani coul sacar vala tayhon*, c'est à dire, Mange Chrestien de la *Liban.* *Manne.*

manne, car elle est bonne.

Chrysorrhoas fleuue. La riuiere de Chrysorroas, recommandée pour ses bonnes eaux, & qui passe par Damas, sort du Liban. Il en sort aussi vne fontaine, qui deuient vne riuiere, & arrouse toute cette contrée: ils l'appellent *Magora*, & s'embouche à Tripoli. En cette montagne est la grotte où ils disent qu'est le tombeau de Iosué, & où vont les Pelerins Chrestiens, & les Turcs aussi. I'ay ouy dire aux Maronites de ce mont Liban, qu'il y a là des vignes qui portent deux fois l'an, ce que ie ne trouue pas fort croyable. Ces Maronites sont la pluspart vignerons ou laboureurs, fort bons Archers, & fort courtois aux Nazarani Franques, comme il nous appellent.

Magora.

Aman. De Tripoli nous allâmes à *Aman*, qui en est à trois iournées. Cette ville autresfois appellée *Emisus*, des Arabes *Camahale*, des Turcs *Amcus*, & des Indiens *Amsa*. C'est vn pays de meuriers & de soyes, où l'on voit force iardinages & des fruicts excellents, la ville est habitée de Grecs, Turcs, Mores, Armeniens & Iuifs: elle est à demy ruinée, n'ayant rien de plus entier que le Bafestan ou marché & bourse des marchands Indiens, Arabes, Egyptiens, François, Italiens, Anglois, Hollandois, &c. Le trafic s'y fait de cotton, soyes, toilles, tapis, laines, cendres. La terre est fertile en tous fruicts, bleds, vins, huiles.

Alep. Il y a trois iournées de là à *Alep*, autresfois Hierapolis, ville de mesme & de plus grand trafic que Tripoli, & entre autres de pierreries, espiceries, & parfums d'Orient. Mon compagnon s'estant là informé de ce qu'il cherchoit, nous

Damas. tirâmes droict à Damas, qui est la capitale de la Syrie. Ie diray que c'est vne des plus belles & marchandes villes de la Syrie, dont principalement on remarque la belle situation, la salubrité de son air, la fertillité de son terroir, l'abondance d'eaux, de fruicts, & de toutes commoditez necessaires à la vie, ses grandes richesses, trafic, nombre de gens de guerre, belles maisons, force ouuriers d'espées, coustéaux & autres ouurages d'acier, qu'ils trauaillent fort delicatement auec vne trempe de musc & d'ambre gris.

Ie vis

Ie vis là vn certain maistre Pierre de Marseille cousteliér, qui depensa enuiron cent escuins à forger vne lame, dont chacun s'estonnoit, lequel dix ans apres ie trouuay à Paris, qui me dit qu'il l'auoit vendue trois cens escus à Mr le Colonel d'Ornano. Damas est scituée dans vne belle campagne, dont le terroir est assez fertile à cause des eaux qui l'arrousent, auec force iardinages & vergers aux enuirons, qui portent toutes sortes de tres-bons fruicts. Elle est enuironnée de deux montagnes, dont l'vne s'appellé *Amon*, & l'autre *Sahanir*, où il y a de fort belles grotes & lieux souterrains, qu'on dit auoir esté autrefois cauées & habitées par les Chrestiens pendant les persecutions. Il y en a vne capable de plus de 4000. personnes : elles sont sans comparaison plus belles que celles qui se voyent encores à Saragosse de Sicile. Vers le Leuant il y a vn lac d'enuiron sept ou huict lieuës de tour, où entrent deux agreables ruisseaux, l'vn appellé *Aman* ou *Amma*, qui passe au pied des murailles vers le midy, & l'autre *Farfar*, qui passe au milieu de la ville, laquelle outre cela est arrousée de plusieurs belles fontaines, qui viennent d'vn autre ruisseau nommé *Chrysoran*. Les maisons y sont bien basties à la Moresque, & les ruës couuertes de galeries comme à Alep. La ville est forte & enuironnée de bons fossez, bien entretenus & gardez en temps de guerre. Vn Bascha ou Gouuerneur pour le Turc y commande, qui a vn bon nombre de cauallerie pour sa garde. Les fauxbourgs sont plus grands & habitez que la ville, ayant plus de 20000. personnes qui ne s'adonnent qu'à la culture des meuriers pour en tirer la soye, & bien autant d'ouuriers de cousteaux & autres ferremens. Du costé du Leuant il y a vne tour où l'on voit encor les Fleurs de Lys de France, ce qui doit estre resté du temps que les François dominoient en la Terre saincte. Il y a vn enclos où l'on tient qu'est le tombeau de Zacharie, pere de S. Iean Baptiste, qu'ils honorent fort, & bien que Mahometans font de grandes resiouïssances au iour de sa feste. On monstre encor le lieu où S. Paul tomba de cheual allant persecuter les Chrestiens, & la tour où il fut empriſonné & de-

Cousteliers François.

Amon & Sahanir, montagnes.

Grotes de Chrestiens.

Abana, & Pharphar, ruisseaux.

Chrysoran.

Soyes.

Armes de France.

Tombeau de Zacharie.

Tour où S. Paul fut empriſonné.

Lieu où Abel fut tué. ualé dans vne corbeille. Ils monſtrent le lieu où ils diſent que Caïn tüa ſon frere Abel. Ils ont vne mine d'albaſtre dont ſe font de tres-beaux vaſes & autres ouurages. C'eſt de cette ville que partent ordinairement la pluſpart des Caraua-

Albaſtre.

Caravanes. nes qui vont à Medine, à la Meque, & aux autres endroicts d'Arabie & d'Orient.

Cette ville eſt plus belle par dehors que par dedans, pour ſon aſſiette & aſpect admirable, mais les ruës y ſont mal dreſſées & accommodées, le marché ou Baiar y eſt grand & beau, a portiques comme à Boulogne. La pluſpart des maiſons ont des fontaines qui viennent du fleuue Chryſorrhoas: ſes foſſez ſont remplis de meuriers pour la ſoye. Il y a vne citadelle qu'on dit auoir eſté baſtie par vn Florentin renié qui en eſtoit maiſtre.

Hiſtoire d'vn aſſaſſin. Durant noſtre ſeiour à Damas, comme nous paſſions vn iour par la grande place où ſe vendent toutes ſortes de denrées, nous apperceûmes vn grand concours de peuple, & vn bourreau monté ſur vn puiſſant cheual, qui traînoit vn homme attaché par les pieds auec vne corde; & nous eſtans enquis de la cauſe de cette Iuſtice, on nous dit que c'eſtoit vn Chreſtien qui auoit tué vn Iuge du lieu. Ce pauure patient eſtoit de Saintonge, & s'appelloit Roubies, qui comme nous apprîmes depuis par les atteſtations & par les lettres qu'il auoit dans vne boëte, reuenant de Ieruſalem, où il auoit receu la Croix de la main du Patriarche, & paſſant par cette ville rencontra ce Iuge, qui ſelon la couſtume ſuperbe de ces gens là, ennemis iurez des Chreſtiens, luy donna ſans ſuiet vn ſi grand ſoufflet qu'il l'abatit à ſes pieds: ce que l'autre endura pour lors, diſſimulant cet affront; mais reſolu de s'en venger cruellement en temps & lieu: il s'abſenta de cette ville là l'eſpace de trois ans, & ayant fort bien

Derwis. apris la langue Turque, ſe deſguiſa en *Derwis*, qui eſt vne ſorte de Religieux fort eſtimez entr'eux, & qui portent vn cimeterre au coſté, auec vn couſteau à la ceinture, diſans que c'eſt pour faire obſeruer les preceptes de leur grand *Nabi* ou Prophete. Ce ſupoſé Derwis reuint donc en Damas garni de ſon coutelas, où il aſſiſtoit tous les iours à l'audien-

dience de ce Iuge son ennemy, ce que l'on interpretoit à fort bon augure de voir ce Religieux si assidu à la Iustice. Il continua ce mestier l'espace d'autres trois ans sans manquer vn seul iour à cette audience, attendant tousiours l'occasion propre pour faire son coup, iusques à ce qu'vn iour attendant vne sentence de ce Iuge contre vn orfelin à qui l'on demandoit quelque heritage, il s'aprocha tout d'vn coup de luy, & luy donna vn si grand coup de cousteau au front qu'il le ietta mort à ses pieds, puis se mit froidement sur son siege, disant deuant tous que le iugement prononcé par ce Iuge estoit inique, & qu'il falloit reuoir le procez : sur quoy sans que personne se troublast aucunement pour le respect qu'on portoit à ce feint Deruis, le Conseil s'estant assemblé, il fut enfin prononcé par vn Armin, qu'il luy sembloit que la cause seroit iustement iugée, si l'orphelin iouissoit de la moitié de l'heritage contentieux, auec le bon auis & consentement de tous les assistans, & sur tous du bon pere Deruis, lequel estant regardé d'vn chacun, ne respondit autre chose, qu'ouy ; & en mesme temps l'arrest fut donné au contentement de ceux qui auoient perdu par la premiere sentence du Iuge. Puis le corps de ce Iuge fut porté en sa maison, & le meutrier grandement loüé pour cet acte de iustice. Luy donc se pensant bien vengé, & sans danger de sa personne, se retira doucement, & s'en alla à Tripoli, où par malheur pour luy il luy fut reproché par vn autre François qu'il l'auoit veu en cet habit de Deruis ; ce qu'il confessa & en dit inconsiderément la cause : ce qu'estant raporté à quelques Turcs, il fut soudain aprehendé, visité s'il estoit circoncis, & trouué que non, remené à Damas, condamné & executé de la sorte que nous le vîmes alors, puis son corps ietté à la campagne pour estre mangé des chiens. Telle fut la fin de ce malheureux assassin.

Ainsi Mehemet Bacha tué par vn Druis l'an 1579.

Non loin de Damas & des sources du Iourdain est la ville de Belinas, autresfois *Dan*, Paneas ou Cesarée de Philippe, d'où estoit la femme hæmorrohisse guerie par Nostre Seigneur. Cette ville est proche du mont Liban, & entre elle & la mer de Gallilée ou Tiberiade, il y a vne grande vallée, où

Dan.

Cæsarée.

Mer Tiberiade.

est vn estang ou lac par où passe le fleuue Iourdain, qui grossit par les neiges qui se fondent au mont Liban, & s'appelle *Es-Mal-Maron*: anciennement c'estoient les eaux de Meroé: ce fut là où Iosué deffit les Rois Chananeens. Ce lac en esté est presque à sec; & de là iusques à Iope est vne tres-fertile contrée qu'ils appellent de Charon; & vers la mer Tiberiade il y a vne autre vallée profonde entre deux montagnes du Liban, où le S ne peut presque entrer. Ce mont commence à se hausser vn peu loin de la mer, & l'Antiliban finit au dessous de *Sidon* ou Sayete, & de l'autre costé tous deux vont finir aux monts d'Arabie voisins de Damas, où est la Region dite autresfois Palmyrene.

Eaux de Meroé.

Charon, contrée.

Sidon.

Palmyrene, region.

Des deserts de l'Arabie, de quelques fantosmes qu'on y rencontre, de la mer de Sodome, & des montagnes de Sinai & d'Oreb, & des trois Arabies.

CHAPITRE III.

Benin.

Matharib, iadis Misor.

Arnon, torrent.

APrès demeuré quelques iours à Damas, nous en partîmes, passant par *Benin*, & de là nous arriuâmes à *Macharaib*, où *Macherib* & *Maserib*, à trois iournées de Damas. C'est vne petite ville de la Palestine, qui n'est pas fort belle, appellée autrefois *Misor*, qui estoit vne cité des Leuites, & qui auoit esté au Roy de Basan, pres le torrent d'*Arnon*, en la Tribu de Ruben. Estans venus là apres auoir payé le *Chiaoüs* qui nous conduisoit à six ducats pour chacun de nous, mon compagnon *Cassis* au lieu d'aller droit au cartier où habitent les Chrestiens, prit vn petit garçon pour le guider, & me mena dans vne maison de la ville au cartier habité des Turcs, dont ie m'estonnois fort, veu la diuersité de Religion qui cause vne grande haine entr'eux

& nous. Et comme nous estions prests d'entrer en cette maison, il en sortit vne femme Turque de bonne mine tenant vn enfant entre ses bras: Elle commença à me demander brusquement en sa langue Syriaque, *Achibi Nazarani, che senti acheleet*, c'est à dire, que cherches-tu en ma maison: & luy ayant respondu, *Manar ieneſay ana cardas amiſi antina*, que mon compagnon y estoit entré & demandoit quelqu'vn: mais elle impatiente de m'oüir parler, me repoussoit de l'entrée, & tout ieune que i'estois ie m'auisay de luy donner vne paire de pendans d'oreille de corail; ce qu'elle eut fort à gré, & me dit, *Antina Naſarani melé oudda cardai marfous le madaza*, c'est à dire, tu es vn bon compagnon, mais l'autre est vn vilain qui ne m'a rien donné: & voulant sortir elle me prit & me dit, *le amiſſi*, ne t'en va pas; & me fit entrer dans sa maison, où ie vis mon compagnon qui auoit tiré quelque present de sa besace, qu'il presenta à des filles qui estoient là, nourrissans chacune vn petit enfant, & portans des anneaux d'or à leurs oreilles de deux grandes palmes de rondeur, & garnis de pierreries & de perles. Elles prirent chacune quelques curiositez de Veniſe qui ne valoient pas grand chose, dont elles firent neantmoins grand cas. Sur cela, comme nous entretenions ces femmes, arriua vn grand More qui estoit le frere de mon compagnon, qui ayant eu auis que deux hommes estrangers estoient entrez en sa maison, vint subitement tout épris de ialousie, comme ils y sont fort suiets, & nous le reconnûmes bien à son visage tout alteré & plein de furie; mais si tost qu'il eut reconnû son frere, il le courut embrasser auec grande ioye & caresses, & me touchant en la main, nous dit en langue Prouençale, que nous estions les tres-bien venus, qu'il estoit le renié Murat, qui s'appelloit Sylueſtre, que l'on l'auoit fait renier par force, mais qu'il estoit resolu de laisser cette Turquerie & s'en retourner en Chrestienté auec nous; & sur cela apres quelques autres paroles de complimens, il nous fit aporter à manger, & faisant mettre par terre vne belle nape de vache parée, qui fut aussi-tost couuerte de chair de mouton boüilly, auec du ris

Reception par Murat

Manteque. & de la *Manteque*, qui est leur beurre fondu, dont nous dinâmes fort bien, nous faisant boire du *Ragui*, qui est leur boisson, comme vne eau de vie qu'ils font auec des figues & des dates, car ils n'vsent point de vin. En mangeant ie considerois fort ce renié Murat, qui estoit vn bel homme, grand & bien formé, & passoit de toute la teste mon compagnon, qui ne luy ressembloit en aucune sorte; & ie considerois aussi ces femmes toutes rauies de nous voir deuiser ainsi.

Ragui, boisson.

Langue Arabique. Or durant le disner ces deux freres commencerent à s'entretenir ensemble de leurs affaires & de leur dessein en langue Arabesque, croyans que ie n'entendois rien, mais i'en auois appris quelque chose au grand Caire pendant huit mois que i'y auois demeuré: de sorte que ie compris fort bien leur discours, & oüis comme mon compagnon luy disoit qu'il auoit perdu son vaisseau, & qu'il l'estoit venu voir pour estre aydé de luy, & auoir quelque moyen de se remettre: le renié luy respondit qu'il ne se faschât point, *Aouchala guibir*, que Dieu estoit grand, qu'ils partiroient bien tost pour la Meque, & qu'il luy feroit gagner tant de *cherafs* ou ducats par mois, & qu'au retour de ce voyage il luy donneroit vne somme d'argent, & possible mesme s'en retourneroit-il auec luy. Sur cela mon compagnon luy repartit, qu'il m'auoit amené auec luy pour me conduire en Ierusalem où ie desirois aller, & que ce luy seroit vn grand reproche s'il m'abandonnoit estant encor si ieune: A quoy le renié luy repliqua, qu'il me feroit porter auec eux sur vn chameau, & puis au retour nous pourrions aller en Ierusalem. I'entendis fort bien tout cela, & n'estois pas fort content de voir ainsi mon dessein interrompu; toutesfois ie n'en fis aucun semblant, de peur qu'ils ne me fissent quelque mauuais tour, considerant qu'ils me pourroient laisser là, ou me vendre & changer à quelque baril de vin qui est fort rare & fort cher en ces païs là; que les Apoticaires vendent pour les malades ou pour les marchands Chrestiens. I'entendis donc qu'ils consultoient entr'eux comment ils se defferoient de moy: Enfin ayans quelque compassion de mon âge tendre, ils s'auiserent de sçauoir ma volonté, & lors

Projet d'aller à la Meque.

Vin se vend par les Apothicaires.

mon compagnon me dit franchement le dessein de son frere, & qu'en ce voyage nous verrions le grand desert, les monts de Sinaï & d'Oreb, les villes de Medine, la Meque & autres lieux curieux, & qu'au retour nous irions en Ierusalem; surquoy ie me montray disposé à tout ce qu'ils voudroient, voyant qu'il n'y auoit autre moyen de me sauuer, & qu'aussi mon compagnon me promettoit au retour de me mener où ie desirois.

Prouisions pour les deserts.

Cela ainsi resolu, ils firent prouision de six moutons gras, qui coûterent deux ducats, auec d'autres viures, qu'ils firent cuire dans vne grande chaudiere iusques à la separation des os, puis mirent la chair toute seule dans la mesme chaudiere auec force beurre à demy salé, & l'ayans bien frite, ils en remplirent deux cruches pour s'en seruir durant le voyage. Nous chargeâmes tout cela sur deux chameaux, auec force oignons, biscuit, trois bonnes bouteilles d'eau de vie, & d'autres pleines d'eau, & autres petites commoditez, & prîmes vn chameau pour mon compagnon & pour moy. Ayans demeuré huit iours à *Mocheib* nous en partîmes auec la *Caruane* composée d'vn grand nombre de marchands & de plus de vingt mil chameaux chargez de toutes sortes de marchandises; qui tenoit plus de deux lieuës de païs. Le Capitaine de la ville nous accompagna auec cinq cens cheuaux iusqu'au desert, car ils ne peuuent passer outre, à cause que les sables brulent les pieds de leurs cheuaux & les encastellent : outre qu'il y a grande disette d'eaux qu'il faut porter dans des cuirs de prouision pour passer ces deserts d'*Arabie*, où il ne s'en trouue que rarement. Nous trauersâmes donc vne partie de la Terre sainte, laissant Ierusalem à main droite, auec bien du regret de passer enuiron à vne iournée ou deux pres, sans y pouuoir aller. La nuit nous reposions sous nos pauillons, qui sont bien aisez à dresser, en mettant vn bois au milieu auec des cordages qui soustiennent le reste par le moyen de quelques cheuilles posées en terre. Nous tirions tousiours vers le Midy en quelques vallées où nous pensions trouuer des eaux fraisches. Nous aperceûmes sur des tertres vn peu releuez quel-

Caruane.

Sables brûlans.

Disette d'eau aux deserts.

Ierusalem.

ques vestiges de villes ruinées, & au plus bas vn lac que l'on nous disoit estre celuy de *Sodome* & *Gomorre*, ou *Mer morte*, que les Anciens appelloient *lac Asphaltite*, où paroissoient encor les tesmoignages des iustes iugemens de Dieu. Nous puisâmes de ceste eau quoy que demi-salée, qui nous sembla assez bonne. De là apres nous estre reposez sept ou huit heures, nous prîmes le chemin du desert, marchans tous auec vn grand ordre à la file, & suiuant la guide d'vn *Iarabi* qui prit la charge de la conduite de la Carauane, se seruant de la Bousſole comme les mariniers. En marchant ainsi on fut auerty de main en main qu'il manquoit quelqu'vn de la compagnie qui s'estoit esgaré; c'estoit le compagnon d'vn marchand Arabe qui s'en affligeoit fort: Surquoy partie de la Carauane s'arresta vn peu, & l'on enuoya quatre Mores, moyennant cent ducats qu'on leur donna, pour en faire la queste: mais ils n'en purent iamais auoir nouuelles, soit qu'il fust demeuré enseuely dans les sables, ou qu'il eust eu quelqu'autre mauuaise rencontre, comme il arriue assez souuent; ainsi qu'vn marchand de la troupe nous contoit que passant par ces deserts deux ans auparauant, vn sien camarade s'estant escarté vn peu de la troupe pour ses necessitez, il aperceut trois hommes qui l'appellerent par son nom, dont mesme l'vn ressembloit à son compagnon, & comme il estoit prest d'aller à eux pour les suiure, son vray camarade l'appella pour le faire reuenir à la troupe: de sorte qu'il commença à reconnoistre la force de la voix de cestui-cy, & qu'il estoit trompé par les autres, si bien qu'il fut ainsi garanty: & tous disent que parmi ces deserts il y a beaucoup de telles apparitions de fantômes & malins esprits, qui tâchent de faire esgarer les passans pour les perdre & les faire mourir desesperez de faim, & sans aucun secours. Ayans cheminé ainsi enuiron quinze iournées par ces deserts, tirans tousiours vers Medine, nous fûmes fort trauaillez de la soif, & lors vint vne voix par la troupe de main en main, que qui auroit des chameaux fort peu chargez il les donnast pour aller chercher des eaux fraisches; mon compagnon & moy, nous nous offrîmes entr'autres

Mer morte de Sodome.

Iarabi conducteur se sert de la Bousſole.

Rencontres fascheux és deserts d'Arabie.

Fantômes és deserts.

autres, & nous estans escartez enuiron soixante de la troupe, qui cependant nous attendoit par le signal donné de proche en proche, nous tirâmes vers le North, escortez d'vne bonne troupe que le Capitaine nous bailla de peur de surprise, à cause des Arabes voleurs, habitans l'Arabie deserte, & ne viuans que de rapine sur les Carauanes: & estans arriuez sur la pente d'vne petite montagne de sable, nous trouuâmes vne grande quantité de ces petits arbrisseaux nommez *Salicor*, dont on fait les verres; puis nous descouurîmes vne canne d'Inde auec vne banderole à la pointe pour signal d'eau en cet endroit là; sur quoy nous estans mis à manier le sable, nous trouuâmes vn grand cuir de chameau qui bouchoit le trou d'vn puits, & là chacun de rang quatre à quatre, nous puisames de l'eau pour boire & pour en porter à la troupe, que nous trouuâmes assez bonne, encor qu'elle fust vn peu salée & nitreuse. L'on donna quelque piece d'argent à celuy qui auoit donné le premier auis de ce puits, au pres duquel ayans seiourné enuiron dix heures, nous reprîmes le chemin vers la troupe que nous ioignîmes, & luy departîmes de nostre eau. Cette nuict-là nous nous arrestâmes aupres d'vne montagne, & vne heure auant iour nous en deslogeâmes, entrans dans des sables fort blancs & si deliez qu'ils nous donnoient beaucoup d'incommoditez pour la pousſiere. Nous estions lors entre l'Arabie *Petrée* & la *Deserte*. Continuans donc ainsi nostre chemin nous arriuâmes au pied du mont de *Sinay*, que les Arabes appellent *Lurlé* ou *Tur*, montagne si renommée en l'Escriture, Exode 19. pour la loy donnée de Dieu a Moyse, & qui se ioint à celle d'*Oreb*, dite pour cela la montagne de Dieu. Ce fut vne des 40. Mansions du peuple d'Israël dans les deserts. Le mont *Oreb* est auiourd'huy appellé de *saincte Catherine*, à cause que l'on tient que le corps de cette Saincte y est enterré: Les Arabes ont ce mont de *Sinay* en grande reuerence, & il n'est pas permis d'y faire paistre le bestial. Ils disent que l'on y remarque encor le rocher dont Moyse tira de l'eau miraculeusement, & qui fut appellée l'eau de tentation, Exode 17. mais mainte-

Arabes, voleurs.

Salicor, dont se fait le verre.

Sables deliez.

Mont de Sinaï, nommé *Lurlé*, ou *Tur*.

Oreb, ou mõt sainct Catherine.

nant il n'y en a point, bien qu'il n'y ait pas faute d'eau aux autres endroits de cette montagne: car les Prestres Caloiers qui y habitent, & les Mahometans mesmes qui y sont aussi, ont de fort bonnes eaux.

Quelques vns font deux montagnes de *Sinai*, & d'*Oreb*, autres n'en font qu'vne separée en deux coupeaux, dont l'Oriental est *Sinai*, & l'Occidental *Oreb*, qui n'est pas si haut que l'autre; Au pied de ce mont l'Empereur Iustinian bastit vn Monastere de saincte Catherine où il y a des Moines Grecs ou *Caloyers* de l'Ordre de saincte Basile, de mesme que ceux du *Mont Athos*, ou *Monte Santo* en la Grece. Cette montagne est abondante en herbes & pasturages.

Caloyers.

Les trois Arabies.

Au reste des trois Arabies que l'on distingue ordinairement, à sçauoir *Petrée*, *Deserte*, & *Heureuse*, cette-cy est proprement la *Petrée*, où les enfans d'Israël passerent pour aller en la terre de promission; qui est ainsi appellée, non pour les pierres & rochers, mais à cause d'vne ancienne ville nommée *Petra*, dite depuis *Herac* ou *Arach*, qui en estoit la capitale, laquelle fut aussi nommée *Nabathée*. En cette Arabie estoient les contrées d'*Amalec*, *Edom*, *Moab* & *Madian*, comprenant plusieurs deserts, comme celuy de *Sin*, *Sur*, *Cedar*, *Cadez*, & autres. Elle commençoit prés le Iourdain, & finissoit au Midy vers la Deserte, auec de grandes montagnes entre deux, & le desert de *Benascali* de grande estenduë, où pour la commodité des passans on a fait des puits bastis d'os d'hommes & d'animaux à faute de pierres. La Deserte manque du tout d'eaux. Cette Arabie est appellée par aucuns *Etreiemin*, & par autres *Sobal*, par les Sarasins *Barraab*. La Deserte a la Meque & Medine. L'Heureuse vers Ader est appellée *Ayman*. La Petrée a esté habitée des Sarasins ou *Agarenes*, source du Mahometisme: Et la Deserte est habitée pour la plus part de brigans & voleurs. L'Heureuse, iadis *Sabée*, obeït en partie au Turc, partie au Sophy de Perse, & le reste à des Rois & Seigneurs particuliers.

Arabie Petrée, dite *Herac* ou *Arach*, anciennemẽt *Nabathée*.

Petra, ville.

Benascali, grand desert.

Puits bastis d'os d'hommes.

Arabie deserte, dite *Etreiemin*, ou *Sobal*, & *Barraab*.

Sarrazins.

Arabie Heureuse, ou *Rabahal*, iadis *Sabée*.

La Petrée est enuironnée de grandes montagnes, & a quantité de bonnes sources d'eaux, ayant à l'Occident l'Egypte, & les deux autres Arabies vers le Septentrion la

Iudée & Syrie, & venant de Syrie par la Petrée on laisse la plus part de la Deserte à main gauche. Cette Deserte a de grandes solitudes, qui ne sont aucunement peuplées, sinon en quelques endroits où il court des riuieres: & n'a autres villes que *Medine*, la *Meque*, & le chasteau de *Metar*, où ils disent que Mahomet escriuit son Alcoran. Elle est trauersee par ce grand desert de *Benahali* ou *Benascali*, duquel ie viens de parler, qui est de douze iournées de long, couuert de sablons blancs & menus comme poussiere. L'Heureuse, que les Arabes appellent *Rahabac*, se separe de la Deserte au port de *Ziden*, & a de belles prouinces, comme *Aden*, *Agiaar* & autres, iusqu'en l'Isle de *Maera* ou *Mazira* vers le *Cap de Rosalgate*.

Medine, la Meque, Metar.
Alcoran.
Ziden, port.
Aden, Agiar, Isle de Maera ou Mazira.
Cap de Rosalgate.

De la ville de Medine, & des successeurs du faux Prophete Mahomet.

CHAPITRE IIII.

DV mont de Sinaï nous vînmes par nos iournées à vne petite montagne, où il y a vne villette nommé *Iuforeb*, presque toute habitée de Iuifs; & vne cisterne de la meilleure eau qu'il est possible de boire. Ces Iuifs vont quasi tous nuds, sinon qu'ils couurent leurs parties honteuses de quelque toile. Ils sont d'vn naturel cauteleux & malin, & sur tout fort adonnez au larcin, dont ils font vertu. Ils desroberent assez finement la robbe de mon compagnon qu'il auoit vestuë: Car vn certain contrefaisant le fol, s'adressa à luy en demandant l'aumosne, & ayant reconnu qu'il auoit vne robbe d'vn fort bon drap, il luy ietta malicieusement vne grande quantité de vermine qu'il tenoit dans vn panier, si bien qu'il le contraignit de se despoüiller pour se nettoyer, mesme de son pourpoint; & comme les autres venoient faire semblant de l'assister &

Iuforeb.
Iuifs larrõs.

battre ce fol, ils luy enleuerent finement, & la robbe & le pourpoint, dont il ne sceut depuis auoir aucunes nouuelles ; ce qui nous appresta à rire tout le reste du voyage.

Mocherib. Enfin, apres auoir cheminé quarante cinq iournées depuis *Mocherib*, sans auoir eu beaucoup de repos, si ce n'estoit les Vendredis que ces Mahometans font leur feste, nous nous approchâmes de *Medinat-al-Nabi*, ou la cité du Prophete, & lors la carauane s'arresta, chacun tendant son pauillon. Il faisoit beau voir cette troupe qui resembloit vne grande armée en ordonnance. C'estoit a l'entour d'vn puits qui estoit au milieu de quelques palmiers. Nous arriuâmes donc à *Medine* autrefois *Iesrab*, ville de l'Arabie deserte où Mahomet mourut & est enterré, car sa naissance fut à *Ietrib* ou la *Meque*. En cette ville sont de tres bonnes eaux, ce qui est cause qu'elle est habitée. Ce fut là que mon compagnon fist vne vilaine fourbe à son frere le renegat. Car il luy donna à entendre, que s'il luy vouloit mettre en main quantité de ses marchandises il iroit en faire trafic à *Ziden*, port de la mer rouge proche de la Meque, où estoient arriuez quelques vaisseaux venus des Indes. comme il auoit eu auis par quelques Abissins qu'il auoit trouuez en pelerinage au mont de Sinaï : ce que le renegat Murat crut aisément : si bien qu'ayant achepté six bons chameaux à Medine il les chargea de ses marchandises, & les bailla à son frere mon compagnon, à condition de luy en rendre bon conte à son retour. Mais au lieu d'aller là où il disoit à son frere, il fit dés lors dessein de prendre la route de l'Arabie Heureuse, *Zibit*, *Aden*, *Ormus*, & passer de là en Perse, aux Indes Orientales, aux terres du Presteian, & ailleurs, comme nous dirons.

Medinat-al-Nabi.

Ietrib.

La Meque.

Tromperie de Cassis enuers son frere.

Ziden.

Zibit, Aden, Ormus.

Description de Medine.

Quant à la ville de Medine, quelques-vns ont donné à entendre que le sepulchre de Mahomet estoit là, ou à la Meque, tout de fer & suspendu en l'air par le moyen de quelques pierres d'aymant: Mais c'est vne chose tres fausse, estãt bien certain, comme ie l'ay appris sur le lieu mesme, que ce faux Prophete mourut & fut enterré à Medine, où l'on voit encore son sepulchre fort frequenté de pelerins Mahometans de tous les quartiers du monde, comme est le S.

Sepulchre de Mahomet.

Sepulchre de Ierusalem de tous les Chrestiens. C'est là que vont les Carauanes qui partent d'Alep, de Damas, du grand Caire & d'ailleurs, & quelquefois il s'y trouue quarante à cinquante mil personnes, & non gueres moins de chameaux, auec quelques soldats de garde. Ce sepulchre est de marbre blanc; auec les tombeaux de *Ebubeker*, *Ali*, *Omar*, & *Otman Califs*, successeurs de Mahomet, chacun ayant aupres de soy les liures de sa vie & de sa secte, qui sont fort diuers. Il y a de plus vn grand nombre de lampes tousiours ardentes. Nous fûmes curieux de sçauoir par le moyen de Murat, si iamais cette tombe de Mahomet auoit esté suspenduë en l'air: il nous fut respondu par vn *Alfaquis*, ou Prestre Turc, qu'autrefois le sepulchre de Mahomet auoit bien esté là; mais qu'apres les Anges auoient transporté son corps deuant Dieu, pour l'assister à son grand iugement, & mille autres folies qu'ils nous dirent en suite. Surquoy Murat luy demanda, pourquoy on luy auoit donc basty cette tombe: à quoy il ne sceut respondre que des choses friuoles. Ce tombeau est trois degrez ou enuiron bas en terre, & ces degrez sont aussi de marbre blanc, les Turcs mesme croyent encor que cette tombe est en l'air, & s'estonnoient quand nous leur disions auoir veu le contraire.

Carauanes d'Alep, de Damas, & du grand Caire.

Liures des vies & sectes des successeurs de Mahomet.

Comment Mahomet composa son Alcoran, ses conquestes, & les raretez & ceremonies de la Meque.

CHAPITRE V.

Es peuples de cette contree estoient appellez *Saracenes*, & depuis *Sarazins*, ou à cause d'vne ville appellee *Saraco*, ou plustost de *Elsarak*, c'est à dire en leur langue, viuans de larcin, comme tous ces peuples ont tousiours esté grands larrons & voleurs, aussi bien que la plus part des Arabes de ces deserts, & les Arabes d'A-

Sarrazins.

Saraca, ou *Elsarak*.

frique qui viuent encor ainsi. Mahomet le faux Prophete nâquit parmy eux à *Itrarip* ou *Ietrib*, petite ville qui est auiourd'huy la Meque ou proche d'icelle. Il se disoit descendu d'Isinaël, & meditant desia sa fausse loy, comme il estoit d'vn esprit fin & entreprenant, il prit l'occasion du mescontentement des Sarasins qui n'estoiẽt pas payez de leur solde par les officiers de l'Empereur Grec Heraclius, & se seruit dextrement d'eux à courir les terres de l'Empire, ce qui luy succeda si bien dés le commencement, qu'il prit courage à entreprendre chose plus grande; & pour y paruenir plus aisement, il leur donna vne loy plus nouuelle, composée du meslange de toutes celles qui lors auoient cours, leur faisant accroire qu'elle luy auoit esté inspiree & reuelee d'en haut: mais en effet que luy mesme auoit forgee à l'aide de quelques Chrestiens heretiques & apostats, & entr'autres de deux fourbisseurs d'espees Chrestiens esclaues demeurans à la Meque, fort ignorans; & fit ainsi son Alcoran plein de sotises & impertinences, qu'il publia par les armes, & la fit receuoir par force à tous ceux qu'il peut. Car il vsa de trois moyens principaux pour fonder & establir sa secte. Le premier, de sortileges, impostures, tromperies & faussetez. Le second, d'vne liberté de conscience, sensualité & charnalité. Et la troisiesme, de la force des armes. La premiere ville qu'il prit fut Medine, où il fut crée Roy par ses Capitaines, *Ebubeker*, *Ali*, *Omar*, *Otman*, & les autres qui luy succederent apres, furent nommez Califes: il les enuoya en suite faire leurs cõquestes par toute l'Asie & l'Afrique qu'ils subiuguerent au long & au large en peu d'annees, y plantans leur loy & domination, qui y est demeuree tousiours depuis. Car eux & leurs successeurs y ont fondé les plus grands empires du monde, dont on voit encore auiourd'huy celuy du Turc, du Persan, du grand Mogor, du Tartare, de Fez & Marroc, & infinis autres petits Rois en Afrique & Asie, aux Indes Orientales, & Isles adiacentes, tant cette maudite doctrine a pullulé en diuerses sectes toutes d'vne mesme origine.

Naissance de Mahomet.

Loy de Mahomet.

Alcoran.

Medine prise par Mahomet.

Califes.

Estats Mahometans.

Estans partis de Medine nous arriuâmes à la Meque, autre

ville de l'Arabie deserte, à quelques vingt-deux degrez, & il n'y en a gueres d'autres que ces deux-là pour la mauuaistié du pays. Elle est à deux iournées de Medine, assez grande, comme pourroit estre Roüen, ou deux fois comme Marseille. Elle est enuironnée de grandes & fort hautes montagnes, qui luy seruent de murailles, pour auoir de tres difficiles auenuës de part & d'autre. Elle est fort riche & marchande, y ayant vne grande & celebre foire tous les ans au vingt-troisiesme de May, qu'ils appellent leur grand Iubilé. Foire ou Iubilé.
Pour faciliter le passage de la montagne ils l'ont coupée auec le ciseau, & ont fait quatre auenuës depuis la pleine, fort faciles à garder. Pres la ville est vne montagne dite la *Iubara*, où ils se persuadent qu'Abraham voulut sacrifier son fils; & là est vne habitation où leurs *Marabouts* vont faire les sacrifices, & les pelerins y immolẽt des moutons, dont apres ils donnent la chair & les entrailles aux pauures qui se trouuent en grand nombre, & leur donne t'on aussi à boire de l'eau. Ils deuorent ces entrailles sans lauer & à demy creuës, n'ayans la patience d'attendre qu'elles soient entierement cuites, aussi ne les cuisent-ils que dans le sable & des petits creux qu'ils font. Cette montagne d'Abraham est enuiron à vne lieuë & demie de la ville, & y a vn village proche de quelque cent cinquante maisons, auec vne Mosquée qu'ils appellent aussi Meque, fort grande & bien bastie à piliers. A l'ẽtrée de la porte, au iour du sacrifice, ils y font couler quelques eaux pour se lauer les pieds, car il n'y a aucunes sources par tous les enuirons, l'eau y estant apportée d'ailleurs, & si chere que rien plus; & ne peut t'on enauoir pour boire pour peu que ce soit qui ne coûte vne estere, & en vn iour on n'en peut auoir moins que pour vn escu. Les Turcs montans cette montagne iettent des pierres en trois endroits, où se voyent de tres-grands monjoyes de pierres, & disent qu'ils font cela pour faire despit au diable qui voulut destourner le sacrifice d'Abraham en ces trois lieux: car ils disent que quand Isaac fut au pied de cette montagne prest à la monter, le diable s'aparut à luy, disant que son pere le vouloit sacrifier, & que luy ne respondit rien: mais que la seconde

Iubara, montagne d'Abraham.
Marabouts sacrificateurs

fois que l'autre vint pour le tenter Isaac luy ietta vne pierre pour luy faire despit, dont vint cette coustume des pelerins. De là ces pelerins estans descendus viennent à la Mosquee, qui est enuiron à vne lieuë de là, & la teste baissee & les bras l'vn sur l'autre attendans que le Commis du Cherif leur iette sur la teste vn seau d'eau qu'ils tirent d'vne grande profondeur, les mouillans ainsi depuis la teste iusques aux pieds pour la purification & expiation de leurs pechez; en luy disant *Ala rahmani ala ila*, c'est à dire, Dieu te purifie, puis vont faire les prieres en leur Mosquée : ce qui ne se fait qu'au temps qu'ils appellent *zilaite*, qui est au vingt-troisiesme de May : & en mesme temps auant que changer d'habits ils font leur oraison tous droits & auec vne gande modestie. En leurs ieusnes ils ne mangent rien de iour; mais apres ils mangent toute la nuit.

Ceremonies Mahometanes.

Pour la Mosquée de la Meque, c'est vne grosse masse de pierre de forme ronde, comme Sainte Sophie de Constantinople, & y descend-on quinze ou seize degrez : Au dehors & tout à l'entour il y a des portiques & galleries où les marchands se tiennent pour vendre leurs drogues, odeurs, parfums, pierreries & autres marchandises. Car cette ville est l'abord de toutes les richesses des Indes, & les marchands y abordent de tous les costez du monde pour le trafic, qui viennent desbarquer au port de *Ziden* sur la mer rouge à douze lieuës de la Meque. Il semble que ce soient de vrayes processions sur le chemin de Ziden à la Meque, à voir les Marchands allans & venans auec leurs chameaux chargez de marchandises qu'ils portent en diuers endroits, vne partie pour la Syrie & pour l'Egypte, & de là pour nostre Europe.

Les Chrestiens ne peuuent entrer dans la Mosquée, ils la voyent seulement par la porte & encor en habit inconnû & à leur mode. Comme l'on est entré en cette Mosquée, on voit la tombe de Mahomet à main gauche au milieu de celles de ses deux gendres, où l'on descend trois ou quatre degrez pour la visiter, quoy que dans ce tombeau, à ce qu'ils disent, il n'y ait point d'ossemens : car les Marabouts disent

Temple de la Meque ou reseruoirs.

sent que les Anges emporterent le corps au Ciel. Au bout de ce costé là il y a comme vne tour parée richement, où l'on dit que sont les thresors du Soudan du lieu. Plus auant en tournant est l'Autel sans aucune figure, & en chaque costé vne douzaine de liures fort richemẽt reliez. Tous les piliers sont couuerts de tapis fort precieux & de tres belles & viues couleurs, mais sans aucunes figures ou images de choses viuantes. Cette ville est gouuernée par vn Sultan & *Cherif*, qui est pour le temporel & spirituel, en grande estime parmy eux; car il donne l'absolution à tous ceux qui viennent visiter la Mosquee, & qui apres auoir sacrifié, vsent de certain lauemẽt en façon de Bapteſme. Leur Mosquee est fort richement paree & tapissee, mais sans aucunes images. On y descend dix-huict ou vingt degrez, & est plus grande en son circuit que le *Colisée* de Rome. Cette ville est estimee Saincte par les Mahometans, tant pour les reuelations qu'ils disent que leur faux Prophete y a euës, que pour le Temple superbe qui y est consacré àson nom, & qu'ils s'imaginent auoir esté basty par les Anges, visité par Adam, & transporté au sixiesme ciel durant le Deluge pour le preseruer des eaux, & depuis rebasty par Abraham sur le modelle de l'autre qui luy fut enuoyé du ciel; Ils le tiennent en grande reuerence auec vne pierre nommée *Alkible* ou *Aliete*, qu'ils y adorent, dont ils content mille fables. Le *Cherif* ou *Sultan* qui gouuerne à la Meque s'intitule *Alaman Alhascemi*, c'est à dire, le Prince descendu de *Hascem* bisayeul de Mahomet. Il estoit autrefois suiet au Soudan d'Egypte, & auiourd'huy du Turc; mais de telle sorte toutefois qu'il retient touſiours vne grande autorité, & le Turc ne se dit pas Roy & Seigneur de la Meque, mais humble suiet d'icelle. Il est aussi appellé *Emir*, c. Prince. Ce *Cherif* se dit estre de la race de Mahomet, lequel alla reconnoistre auec des presens Selin Empereur des Turcs, quand il eut conqueſté l'Egypte, & aboly l'Empire des Mamelus, & Selin luy rendit de grands honneurs, & luy fit les mesmes presens que les Soldans auoient coustume de faire tous les ans, à sçauoir d'vn drap de soye pour couurir la maison du Prophete. Ils sont

Sultan Cherif.

Temple de la Meque, & reuerie.

Alkible ou Aliete, pierre adorée.

là fort incommodez des continuelles courses & voleries des Arabes.

Entre les choses plus rares que nous vîmes en cette ville, furent deux perles que la Sultane portoit à ses oreilles. Les trois que i'ay veuës depuis à Lisbone, qui payerent seize mil ducats de gabelle, n'estoient pas semblables : car celles-cy les surpassoient en grosseur & beauté. Ie vy aussi dans le Serrail du Sultã vne Licorne, comme i'en ay veu d'autres depuis aux Indes, & à l'Escurial. Ie sçay bien qu'il y en a qui doutent de cette beste Licorne, & s'il y en a au monde. Mais outre celles que i'ay veu, il y a plusieurs graues Autheurs qui tesmoignent le mesme, & Bartheme entr'autres, qui dit en auoir veu en ce mesme lieu de la Meque ; mais nous en parlerons encor ailleurs, traitans de Pegu & Canarane.

Licorne.

Barthemeen ses voyages.

De l'Arabie Heureuse, du Prince Sequemir qui y commande, de la casse, & des autres marchandises de la Sabée.

CHAPITRE VI.

Ziden est à 21. degrez.

Perfidie de Cassis.

AYans demeuré quelques iours à la Meque, nous en partîmes, & comme ie pensois que mon compagnon deust prẽdre le chemin de *Ziden* vers la mer rouge, ainsi qu'il auoit donné à entendre à son frere Murat & à moy, ie fus estonné qu'il laissa aller la plus part de la troupe vers *Ziden*, & luy auec le reste prit le chemin de *Zibit* en l'Arabie Heureuse : dequoy luy ayant demandé la raison, il me respondit en se riant, que cette marchandise qu'il portoit n'estoit pas à son frere cõme ie criois, mais à luy, & que puis que son dit frere auoit renié Iesus-Christ, il ne meritoit pas d'en auoir iamais rien, & valoit mieux que luy s'en seruît, & se l'appropriast du tout, & qu'il estoit re-

solu d'aller voir le monde, & faire bonne chere à ses despens.

Surquoy ie iugeay dés lors que i'estois en la compagnie d'vn tres-meschant homme, puis qu'il vsoit de cette perfidie enuers son frere qui s'estoit fié à luy. Toutefois de crainte qu'il ne me fit quelque desplaisir, ie dissimulay, esperant que Dieu me feroit la grace de m'en deliurer, & de me conduire en quelque lieu pour acheuer mon voyage, suiuant mon dessein. Nous prîmes donc la route de *Zibit* accompagnez de certains Chrestiens & autres marchans, & vînmes coucher le premier soir dans vn mauuais bourg appellé *Farragous*, où nous fûmes fort mal. Le lendemain à *Outor*, qui est vn meschant chasteau, que quelques-vns marquent bien auant vers la mer rouge, bien qu'il n'en soit pas fort eloigné. Il y a là vn grand puits d'où l'on puise l'eau auec vne grãde rouë tournée par vn couple de bœufs. L'eau en est aspre & aucunement salée, mais la necessité nous la faisoit trouuer assez bonne. Estans à deux lieuës d'*Outor* nous laissames la plus part de nostre troupe, qui prit la main droite pour tirer droit à *Zideu*, & nous suiuîmes nostre route vers l'Arabie Heureuse, & vînmes à vne ville nommée *Gaza*, & de là à *Zibit*.

Farragous.

Outor.

Puits d'Outor.

Ainsi donc nous quittâmes l'Arabie Deserte pour entrer en l'Heureuse, qui est comme vne Peninsule entre les deux mers, la Rouge & la Persique, située sous le Tropique de Cancer, ayant son estenduë depuis la Soltanie de *Sanna* vers la mer rouge, iusqu'à celle d'*Agior* vers le *Goulfe Persique*, ou mer *Elcatif*, comme l'appellent les Arabes; cette coste est ainsi appellée, laquelle i'ay souuent couruë en vendant nos marchandises, & visité plusieurs de ses villes. Toute ceste Arabie est de grande estenduë, partagée en plusieurs belles Prouinces & Royaumes.

Arabie Heureuse.

Sanna.

Golfe Persique.

Estans arriuez à *Zibit*, ville & Soltanie, nous nous accompagnâmes d'vn marchand Iuif naturel de *Alibenali* grande prouince d'Arabie, & marié à *Zibit*; Il nous logea en sa maison, & sentant qu'il y auoit du gain à nous entretenir, il nous accompagnoit par tout où nous voulions aller, auec

Zibit.

Alibenali.

des montures qu'il auoit, nous portant touſiours quelques petits rafraichiſſemens, comme vn homme qui entendoit la façon du païs. Il auoit raiſon de nous tenir ſi bonne compagnie, car mon compagnon ne la tenoit pas mauuaiſe à ſa femme, qui auoit principalement excité ſon mary à ſe rendre ainſi noſtre familier; de ſorte qu'il diſoit meſme qu'il me vouloit donner vne ſienne fille en mariage, croyant que ie fuſſe le fils de mon compagnon. *Zibit* eſt à cinq lieuës de la mer rouge, où il y a vne rade où les vaiſſeaux viennent aborder, & de là portent les marchandiſes venans des Indes à *Ziden*, *Suez* & ailleurs. De *Ziden* nous allâmes à *Aden*, & de là nous ſuiuîmes toutes ces contrées d'Arabie, negotians & viſitans pluſieurs belles villes & Royaumes, ou Soltanies.

Aden.

Sequemir. Bien qu'il n'y ait qu'vn grand Prince dit *Sequemir* ou *Sechemir*, qui commande à la plus part de ces prouinces de l'Arabie Heureuſe, ſi eſt ce qu'il y a auſſi quelques autres Seigneurs qui reconnoiſſent, les vns le Perſien, les autres le Turc; Car le Roy de *Bacharin* ou *Beſcharin* qui eſt le plus proche de Perſe, fut ſubiugué il y a quelques années par le Sophy, qui euſt auſſi pris celuy d'*Elcatif*, & autres en ſuite, ſans l'aſſiſtance de ceux d'*Erit*, & d'autres voiſins qui firent vn corps d'armée compoſé de ceux de *Maſa* ou *Maffa*, *Fartac*, *Maſcalat*, *Amazarit*, *Iurmalaman* ou *Gubelaman*, *Machyra* ou *Macyra*, *Suza*, & autres. Cette armée auoit pour Chef le Sultan de *Sanne* qui menoit l'auant-garde, & celuy de l'*Elcatif* l'arriere-garde; ſi bien qu'ils donnerẽt vn mauuais choc au Perſan, auec lequel depuis ils firent paix, & ſe ſont ainſi conſeruez.

Erit.

Pour la Soltanie de *Tanubari* elle n'obeït plus au *Sechemir*, mais au Turc, qui la ſubiuga du temps qu'il faiſoit guerre au Perſan. En ce païs le ſablon qui s'y trouue eſt tout diferent des autres, car il eſt noir comme charbon, il n'eſt pas neantmoins ſi faſcheux à cheminer que l'autre, d'autant qu'il peſe plus, & eſt mieux lié: Parmy les montagnes de ce pais-là on trouue force encens que les arbres portent auec le *Storax*, *Benjoin* & autres gommes odorantes, qui ne ſont cueillies

Sablon noir.

Encens. Storax. Benjuin.

que par ceux qui sont destinez à cela. Tout ce païs est proprement la *Sabee* tant celebrée des anciens. Sabée.

Il y a aussi force oliuiers, arbres de myrrhe, aloës, ladanum, cinamome, & vne merueilleuse quantité d'arbres de casse, force faulcons, esperuiers, & autres oyseaux qui se plaisent à manger la casse; comme aussi l'on y est fort incommodé des moucherons que la casse produit en sa corruption: & lors les Arabes sont contraints d'en brûler vne partie, y ayant des endroits où ils ne daignent pas mesme la recueillir, à cause qu'estans loin de la mer, le port leur cousteroit plus que la chose ne vaut, bien qu'en plusieurs bonnes villes ils en employent beaucoup à cause des grandes chaleurs du païs, la faisans distiller, & en beuuans l'eau pour se rafraischir. I'ay pris garde que tous les habitans d'*Arcora*, *Ara*, *Teza*, *Samacara*, & autres villes se delectent grandement de boire de cette eau distilée, qui outre ce qu'elle rafraischit, lasche aussi; & mesme aux villes de *Andrinara*, *Lagi* & *Dante*, il n'y a personne qui n'en boiue d'ordinaire tout l'Esté. Le fruict de cet arbre estant en sa maturité est accompagné d'vne douceur fade, qui attire les marmots, escurieux, & vn autre animal qu'ils appellent *Mazari* (ceux de Fez le nomment *Chicali*) ressemblant au renard, qui va desenterrer les morts pour se repaistre de leur charongne. Ces animaux montent sur ces arbres, & font tomber les fruicts, dont ils font vn grand degast. C'est cette douceur aussi qui engendre les mouscherons, dont nous auons parlé, & dont nous fûmes grandement incommodez en passant. Oliuiers. Aloës. Ladanum. Canelle. Casse. Moucherons. Eau de casse distillée. *Mazari ou Chicali.*

Toute cette Arabie est remplie de bonnes villes, à cause du trafic qui font venir les Marchands de tous les endroits, comme sont les villes de *Taeza*, *Cana*, *Asigni* & *Kada*, où est le cabal & principal magazin du *Seque*. Le principal port & plus proche de ce costé-là est *Pecher* dans la Soltanie de *Fartac*, où ceux de *Bengale*, *Baticala*, *Dabul*, *Cambaye* & *Malabar* apportent leurs marchandises pour troquer auec les drogues aromatiques du païs qui sont excellentes; mais les Iuifs qui y habitent sont si trompeurs & meschans qu'ils Trafic d'Arabie. *Pecher* principal port.

Choſes aromatiques, comment cueillies. Maſtich.

falſifiẽt tout ce qui paſſe par leurs mains. Ceux qui font la recolte de l'encens, ſtorax, benioin, & maſtich, ſont gens dediez à cela, eſtant defendu à tous les autres. Ils font cette cueillete au mois de Iuillet, au temps de la Canicule, à cauſe que ces arbres ſont lors en leur perfection & maturité. On en cueille bien en autre ſaiſon, mais c'eſt d'vne autre maniere, par vne inciſion qu'ils font à l'abre vers le Printemps, & de cette inciſion il ſort vne liqueur & gomme qui s'epaiſſit, de couleur rougeaſtre, & qui n'eſt pas ſi parfaite que l'autre, auſſi eſt-elle de moindre prix. Celle qui ſort des ieunes arbres eſt plus blanche, & celle des vieux eſt plus exquiſe; ils ont auſſi l'arbre de myrrhe, mais tout ce qui nous en vient par deçà eſt falſifié. Celuy qui ſort du Royaume de *Gioſimi* ou *Elcatif* eſt dedié pour le *Sequemir*, comme eſtant le plus parfait, lequel fait vendre ce qui luy en reſte, & ſe vend auſſi beaucoup plus, comme plus pur, & qui pour cela eſt appellé *Sequemir* pur, & ſe debite à *Naban*, *Queſibi*, *Naziri*, *Carmon*, *Liua-orba*, *Lanua-orba*, *Coſtague*, *Manabon*, *Batan*, *Cayhir*, *Iugué*, *Aleron*, & autres lieux aux extremitez de l'Arabie, au Royaume de Anna, où paſſe le fleuue *Coſan* ou *Coſara*, fort rapide, qui s'embouche en la mer Perſique, proche de l'emboucheure de l'Eufrate.

Myrrhe.

De l'Eſtat du Sechemir Prince de l'Arabie Heureuſe, & des Salſidas ſes deuots, du Caliſe de Bagdet.

CHAPITRE VII.

Sechemir, & ſon Eſtat.

LE *Sechemir* dont nous auons parlé eſt Seigneur de preſque toute cette Arabie Heureuſe, & eſt ainſi appellé, comme qui diroit Seigneur-Saint, pour ſa bonté, à cauſe qu'il ne fait iamais mourir perſonne que ceux qu'il prend en guerre: mais quand quelqu'vn a commis vn crime il le fait mettre aux fers dans vne priſon,

où il l'entretient toute sa vie, sans le priuer de la veuë du Soleil, disant que Dieu a departy liberalement cette lumiere à toutes les creatures: on en a veu quelquefois plus de vingt mil en ces prisons. Sa Cour est grande & magnifique, entr'autres choses il a vn bon nombre d'hommes deuots à son seruice, comme les *Beduins* & *Arsacides* anciens, qui s'offrent volontairement à la mort pour luy, mesme à son simple commandement, croyans de s'enuoler droit au ciel s'ils meurent ainsi pour leur Prince. Ils content qu'vn des Empereurs Turcs s'en retournant de la guerre de Perse, & passant par ce païs, desira de voir ce *Sequemir* auec ses *Salsidas* ou *Saldridas*, comme ils appellent ces deuots, & l'ayant visité en sa ville de *Samacara*, capitale du païs, apres plusieurs festes & caresses il desira voir ces *Salsides*, & quelque espreuue de ce grand amour & fidelité qu'ils auoient enuers leur Prince: sur quoy le *Sequemir* en appella quelques-vns, & leur dit seulement ces mots *Amissi baron*, & à l'instant quatre se ietterent par les fenestres du Palais, & y en eust eu dauantage sans le grand Seigneur qui l'empescha, se contentant de cette preuue, qu'il admira tellement qu'il en demanda vne douzaine pour emmener en son païs, ce que le *Sequemir* luy accorda; & comme on leur demandoit s'ils aymeroient autant leur nouueau maistre, & s'ils voudroient mourir aussi franchement pour luy comme pour leur ancien Seigneur, l'vn d'eux respondit au Turc, Si nostre Prince nous commande de mourir pour toy, nous sommes tous prests dés cette heure mesme: le Turc leur dit qu'il seroit temps au besoin, & qu'il les vouloit conseruer comme ses bons amis, & les ayans emmenez auec luy il les tint tousiours en fort bon estat prés de sa personne; mais apres la mort de ce grand Seigneur, ils retournerent tous vers leur maistre en Arabie, leur estant auis qu'il n'y a autre biẽ & salut que d'estre au pres de ce Prince. Ils l'accompagnent tons les ans à la Meque le vingt-troisiesme de May pour celebrer leur grande feste de *Romadan*. Ce *Sequemir* va tousiours vestu d'vne peau de mouton deuant & derriere, à l'imitation de S. Iean Baptiste qu'ils honorent fort. Il marche à pied auec toute sa Cour; toute-

Salcidas, ou Deuoüez.

Samacara.

Romadan.

S. Iean Baptiste.

fois les courtisans vont comme bon leur semble, & mènent de beaux & bons cheuaux auec leurs femmes & autre train.

Ce Roy est Seigneur des Soltantes de *Fartac, Suigni, Defar* & autres. Il estoit autrefois maistre de toute l'Arabie Heureuse, mais le Turc & le Persan luy en ont escorné force prouinces. Sa demeure principale est à *Almacarama*, ou *Samacara*, qui est vne ville tres-forte, & mesme inexpugnable, estant située sur le sommet d'vne haute montagne, n'ayant que deux auenuës assez difficiles, & de facile garde. La ville est grande & fort peuplée, où il y a quantité de Noblesse. Il tient là toutes ses richesses & ses femmes. Ce Prince ne peut venir au Royaume que par la volonté & consentement du *Calife de Bagdet*, ainsi que celuy de la Meque, selon vne ancienne loy. Car ce Calife encores qu'il ne soit plus que de nom, retient toutefois encore le droit ancien d'adopter & confirmer les Rois d'Assyrie, Arabie & autres; de sorte que Soliman mesme passant par Babylone voulut, pour la forme, prendre les marques de l'Empire de sa main. Apres le *Sequemir* y a plusieurs Officiers, comme le *Gouuera*, l'*Amicabir*, l'*Amiracher*, le *Cayet*, le *Sidibir*, l'*Admimia*, le *Bosoldar*, l'*Amiseriech*, le *Tababait* & plusieurs autres: le *Taray pacou* est celuy qui conduit le bestial.

Samatara.

Calife & Bagdet.

Officiers du Sequemir.

Babylon, Merrouge, Homerites, Aden ville forte & port fameux, Camaran, & quelques autres places de la mer rouge.

CHAPITRE VIII.

NOus cheminions touſiours par l'Arabie allans de ville en ville, debitant & troquant nos marchandises, auec vn grand desir de gagner la Perse. Toutes ces villes d'Arabie sont assez belles, & portent vn grand reuenu au Sequemir, car de *Zideu* à *Zibit* on en trouue plusieurs assez peuplées, & de là à *Aden* vn bon nombre d'autres.

Zebit, Aden.

tres. Au reste *Zibit* n'est point si proche d'*Aden* comme quelques-vns la font, ainsi qu'ils mettent *Dalatia* d'Ethiopie à l'opposite de la Meque, d'où elle est esloignée plus de trois cens lieuës. *Dalatia.*

Cette Arabie du costé du Nort se ioint à la Perse, & pour y aller on passe par *Taeza*, *Sana*, *Soufar*, *Erit*, *Almacara* & autres. Ie tiray le plan d'*Almacara* qui est sur vne montagne, & a du costé du Leuant la ville de *Gaza* fort grande & bien peuplée, où se tient toutes les semaines vn marché comme vne foire, mais de nuict à cause des chaleurs: & là se fait trafic de toutes sortes de denrées, & principalement d'odeurs & de parfums. Tous les Seigneurs du païs se plaisent grandement de manger l'ambre, le musc, & autres senteurs. Le Soudan d'*Aden*, suiet du *Sequemir*, y emploie six mil ducats tous les ans pour luy & pour sa femme, aussi entrant en leurs cuisines, il semble qu'on soit dans la boutique d'vn parfumeur. *Almacara.* *Gaza.* *Odeurs.*

Toute la costé de la mer rouge tirant vers *Aden* est remplie de bonnes villes & marchandes, mais parmy les marchands se trouuent force larrons, dont il se faut bien donner de garde. On y trouue les villes d'*Ahra*, *Damican*, *Coubita*, *Erit*, *Aridan*, *Magora*, *Rabon*, *Salta*, & autres, auec force villages tous suiets du *Seque*, qui commande à six Soltanies ou Royaumes, tous remplis de bonnes villes. Le long de la mer croissent quantité de grands roseaux, dont auec le temps se forment des isles, ce qui rend la coste de mauuais abord, & ceux du païs sont contraints de la netoyer soigneusement; C'est de là, à ce qu'on dit, que les Hebrieux appellent cette mer Souf, comme qui diroit des roseaux. *Aden.*

Il y a des Carauanes qui viennent à vne ville nommée *Albir* ou *Debir*, & se chargent là de marchandises qu'ils portent iusqu'en Babylone, comme nous trouuâmes force marchands qui y alloient, & en priay vn de m'apporter le plan de plus de villes qu'il pourroit, car i'estois fort curieux de cela, comme il fit, & entr'autres il me donna celuy de Babylone mesme, ou *Bagdet*, imprimé sur vn linge de coton, lequel plan ils font par ceremonie, lors que le *Seque* va *Debir.* *Plan de Babylone.*

prendre sa couronne, & la benediction du Calif de Bagdet, comme estant le plus ancien de la Meque. Et pour luy donner auis de son chemin, ils luy peignent *Samacara*, d'où il part pour aller iusqu'en Babylone. Ils passent à *Byr*, puis en douze iournées iusqu'à *Felouchia* sur vne barque fort plate, & de là en Babylone, qui en est à vne iournée.

Samacara, ou Almacara.

Comme nous debitions nos marchandises en intention de passer aux Indes Orientales, nous recouurâmes entr'autres choses quelques pieces de velours que nous eûmes par eschange de nos quinquailleries, auec de *l'asson*. Ie diray en passant que ceux qui voudront faire ces voyages d'Arabie, doiuent porter sur tout des mors de cheuaux à la Françoise; car i'ay remarqué qu'ils viennent tres bien à leurs cheuaux, & en sont fort desireux, les payans à quelque prix que ce soit, pourueu toutefois que cela n'excede dix ducats chacun. Nous allâmes donc par la Soltanie de *Sanna* trauersans plusieurs belles villes, comme *Adimar*, l'vne des plus florissantes d'Arabie, en intention de passer de là en l'Isle de *Cameran*, où il y auoit trois nauires Portugais prests pour *Calicut*. Mais nous trouuâmes vn si mauuais temps sur la mer, qui auoit commencé au premier quartier de la Lune, que nous changeâmes de resolution, & passâmes le long de la coste à *Auisa*, puis en la montagne de la *Bacoure*, où nous vendîmes nos chameaux, à conditiõ qu'ils nous porteroient nos marchandises iusqu'à *Aden*, qui n'en est qu'à deux lieuës.

'Asson ou Anssan.

Trafic & debit en Arabie.

Cameran, isle.

Mer rouge.

Toute cette mer rouge depuis *Suez* iusqu'au cap de *Gardafu*, est de quelque dix huict degrez, ou quatre cens lieuës de longueur, & cinquante de large ou plus. Elle est de fort difficile nauigation, mesmement la nuict à cause des seques ou basses, rochers, roseaux & isles, dont elle est remplie: & de iour mesme il faut tousiours qu'vn homme sur le mast descouure & guide soigneusement; depuis *Camaran* elle est plus nauigable: si bien que nous fûmes contraints de passer tout ce chemin par terre pour euiter les dangers de cette mer, dont l'eau ne me sembla point d'autre couleur que celle des autres, & en sa superficie & en son fonds, & faut

que le nom de rouge luy ait esté donné par allusion du nom du Roy *Erythrée*, qui la surnomma ainsi, ou pour quelque sable rouge qui se trouue en quelques endroits. Cette mer est de la forme d'vn lezart; & les Mores l'appellent *Bahar corzun*, c. mer fermée, dont les portes sont à *Babelmandel*, qui est à douze degrez & $\frac{1}{4}$: elle est aussi appellée mer de la Meque. Toute la coste d'Arabie le long de la mer rouge estoit autrefois habitée de plusieurs peuples, dont les principaux furent les *Sabeens*, dits depuis *Homerites*, qui receurent la Foy Chrestienne au temps de l'Empereur Constance; & quelques vns mesmes veulent que ce soit de là, plustost que de l'Ethiopie, que vint la Reine de *Saba*, & depuis l'Eunuque de la Reine *Candace*.

Erythrée Roy.

Sabées, Homerites.

Au bout de cette mer, au sortir du destroit de *Babelmandel*, est la ville & port d'*Aden*, dit par ceux du païs Adedoun, l'vn des plus celebres de tout l'Orient, & vne des plus fortes villes d'Arabie & des plus importantes, à cause du trafic & du concours de toutes les Nations de l'Inde, Perse, Tartarie, Arabies, Ethiopie & Leuant. Elle estoit suiete au Soltan *Sequemir*, depuis les Portugais s'en emparerent, à qui le Turc la ostée. Elle a du costé de terre la fameuse montagne de l'*Abacoure* ou *Darzira*, qu'il faut monter & passer pour y venir, d'où le passage est tres difficile: & l'on y trouue de premier rencontre deux forteresses qui defendent les auenuës. Du haut de la montagne vous descouurez *Aden* située en vne belle plaine, son port est tres beau & bon, regardant le cap de *Guardafu*. Cette ville s'est renduë celebre depuis l'entrée des Portugais aux Indes Orientales, car les marchands partans de la mer rouge, de crainte des Portugais s'arrestent là pour aller aux Indes, où auparauant ils passoient outre sans y prendre port. C'est là qu'abordent de l'Inde & d'ailleurs toutes les espiceries, bois d'aloës, sendal, bresil, perles, pierreries, myrobolans, safran, cire, fer, sucres, ris, pourcelaines, toiles, argent-vif, vermillon, coton, soyes, escarlates, camelots, musc, ambre, benioin, rubarbe, azur, & autres denrées, qui de là se departent ailleurs.

Aden.

l'Abacoure ou Bacoure.

Trafic & denrées à Aden.

Espiceries, & leur route de temps en temps.

De tout temps les espiceries arriuoient là, & de là par la mer rouge & le Nil, en Alexàndrie. On dit qu'autrefois le Soldan Seigneur d'icelle & Sarasin, estoit si puissant qu'il enuoya au secours du Soldan d'Egypte contre les Chrestiens, vne armée de trente mil cheuaux, & quarante mil chameaux, & qu'ils auoiẽt alors la guerre ordinaire auec les Abissins Chrestiẽs. La ville d'*Aden* est bien murée & fortifiée de plusieurs bons chasteaux du costé du Leuant: au Septentrion elle a la *Bacoure* qui la separe du costé de l'Arabie Heureuse, & est enuirõnée de mer de tous les autres endroits. Du costé d'Occident la mer entre si auant en terre par vn golfe, qu'il semble que cette montagne soit vne isle. Son port est au Leuant, fort capable & asseuré, situé au pied de la montagne, & il semble en venant de l'Arabie que la ville soit au sommet, & cependant elle est dans vne belle plaine entourée en partie de la mer, auec vne forte citadelle dans vne isle tout ioignant, qui defend la ville & l'embouscheure du port, comme du costé de la montagne il y a nombre de forts gardans les auenuës. La coste vis à vis d'*Aden*, au deçà de l'isle & destroit de *Babelmandel*, est en Ethiopie, suiete la plus part au grand Neguz, auec vne pointe de mer où est vn beau port, & son cap s'appelle *Foubical* ou *Guardafu*, anciennement le promontoire *Aromata*. D'vn riuage à l'autre le destroit est enuiron de quatre mil pas, & au milieu est cette isle d'enuiron deux lieuës. L'entrée est assez dangereuse pour les basses, & le reste de cette mer plein de rochers à fleur d'eau, & d'isles en grand nombre, de diuerses grandeurs, dont les vnes sont habitées, les autres non. Nous en auons couru la plus part, dont la principale est *Camaran*, approchant de la coste d'Arabie à quinze degrez d'eleuation, qui contient enuiron quinze mil de circuit. Elle a de fort bonnes eaux, & le port est du costé de terre ferme, qui n'en est qu'à deux lieuës & demie. La ville est petite, mais elle s'accroist tous les iours, & est suiete au *Seque*, & habitée de Mores.

Aden comment fortifiée.

Bab-Al-mandal, c'est à dire, *entrée funeste.*

Gardafu.

Camaran.

Dalascia.

De l'autre costé & vis à vis en Ethiopie on void *Dalascia* ou *Dalaca*, ville fort belle, & habitée d'vn Roy idolatre, tribu-

taire du Roy des Abissins, depuis la conqueste qu'en fit le Presteian Alexandre il y a enuiron trois cens ans, laquelle a tousiours depuis demeuré sous son obeïssance auec celle de *Rocca* ou *Ercoco*, où il y a vn bon port de mer, habitée de Chrestiens Abissins, qui sont fort bonnes gens : quand ils voyent quelques Chrestiens de deçà, qu'ils appellent *Romatas* ou *Roumé*, ils pleurent de ioye, & ne cessent de les caresser & leur departir liberalement tout ce qu'ils ont suiuant la charitable pratique de l'Eglise primitiue. Ils ont encores plus haut vne autre belle isle nommée *Mezua* ou *Mazuan*, habitée aussi de Chrestiens, où il y a vn tres-bon port qui sert beaucoup à sauuer les vaisseaux voguans sur cette mer perilleuse. Au dessus de *Mesua* est vne autre isle nommée *Ibrani* du mesme costé d'Ethiopie, où il y a aussi vn assez bon port, & la plus part des Insulaires sont pescheurs, pour la grande quantité de poissons dont cet endroit de mer abonde. Puis encores plus haut il y a l'isle de *Camera* suiete aussi au Presteian, qui a deux bons ports, l'vn au Midy, l'autre au Leuant. Elle a de bonnes eaux, & vn beau puits à deux cens pas de la mer, dans vne cour remplie d'arbres fruictiers, & s'appelle ce quartier la *Magoudu* ou *Magot* ; où il y a vingt ou trente maisons qui ont chacune leurs petites barquetes pour ietter en mer quand bon leur semble, & viuent ainsi de pescherie.

Ercoco.

Roumé.

Mazuan.

Ibrani.

camera.

De Dalascie ville du grand Neguz, & de l'isle de Socotora. Description dvne prodigieuse tempeste.

CHAPITRE IX.

LEs Carauanes qui viennent du païs des Abissins se vont embarquer au port de *Dalascia* ou *Dalaca*, ou bien en l'isle de *Suachen*, terre du grand *Neguz* pour de là aller en la terre Sainte. Ces lieux sont la plus part habitez de Chrestiens. *Suachen* est vne isle à dix-

Suachen.

huict degrez, assez grande tirant du Maestral au Midy, en-uiron à vne bonne arquebusade de terre ferme. Pour *Dalacia* elle est au Neguz, mais commandée par vn Mahometan, qui luy paye tribut, & laisse viure les Chrestiens en liberté. Ils y ont de belles Eglises, & leurs Prestres se marient comme les Grecs, & obeïssent à l'*Abuna*, ou Patriarche d'Ethiopie.

Etiopie. *Dalastia.*

Elle iouït d'vn fort bon air, & produit toute sorte de fruicts excellents, comme oranges, citrons, melons, figues, raisins; ils ont quantité de bestial, & principalement de ces grandes chevres, du poil desquelles on fait le camelot fin comme soye, leur poil est fort long, blanc, doux & delié, & en font de fort gentiles estoffes, qui semblent toiletes blanches, dont ils trafiquent fort, & les vendent cherement; ils ont aussi de la *Laque*, la plus belle & fine du monde, qui vient de petites bestes & insectes, comme mouches à miel, qui mangent vne gomme rouge prouenante de certains arbres semblables aux cerisiers; & comme elle est fort purgatiue, ils la rendent plus belle & plus fine que deuant. Il y a des hommes qui ne font autre mestier que de la receuoir aussi-tost, & la poser sur de petites tabletes pour la netoyer, puis la mettent en des petits vases peints de diuerses couleurs, n'y en mettant pas plus de demi-once en chacun, qu'ils vendent chèrement pour sa bonté, & appellent cela *Laca d'Alaca*; d'où l'on fait d'excellentes peintures. C'est aussi de cela que l'on fait la cire d'Espagne. Cette isle abonde en bestial, pacages, & pesche de toute sorte de poisson, bonnes eaux de fontaines, dont ils arrousent leurs iardins. Ils ont aussi du meilleur gingembre, duquel toutefois on ne fait pas tant de cas, à cause qu'il n'est pas de durée, & pour sa grande humidité est suiet à se pourrir. Ils ont aussi force santal rouge, blanc & citrin, & quantité de bois d'ebeine & de rose du plus exquis. Ils ont vn autre bois dit *Sorba* qui ressemble au bresil, mais il fait vne couleur fort basse, auec vne herbe appellée *Lagarozo*, qui estant en sa maturité fait vn tres beau cramoisy, & estant mis dans vn drap de coton, deuient tousiours plus vif plus on le laue.

Camelots.

Laque, comme se fait.

Cire d'Espagne.

Gingembre.

Santal.

Ebeine.

Sorba.

Lagarozo.

Les habitans de cette isle sont fort libertins & lascifs, estans partie Mores, & partie Chrestiens, chacun viuant à sa mode, mais sans confusion ny desordre. Le Prince Mahometan est fort gratieux, & fait caresse à vn chacun; il va vestu à la Turque, auec force pierreries, & vne suite honorable.

Ceux de terre ferme disent par prouerbe de cette isle *Sarbaït Dalca*, c'est à dire, asnes de *Dalascia*, pour y auoir là de ces bestes des meilleures du monde, & dont ils tirent des seruices merueilleux: car ils passent les deserts mieux qu'autres animaux qu'il y ait, & i'en ay veu vendre en Perse iusqu'à cent ducats & plus, à cause qu'ils cheminent bien & font peu de despence, faisans leurs quinze lieuës par iour sans sembler estre las. Asnes de *Dalascia*.

Le pere du Roy qui commandoit en ce païs quand i'y passay, auoit vn poisson merueilleux qu'il appelloit *Caymans* (*Caymans* est vn espece de lezards ou crocodiles aux Indes) & le gardoit dans vn reseruoir d'eau pres de la mer, & l'auoit nourry petit, prenant plaisir de luy donner à manger de sa main, car il estoit tout appriuoisé. Il estoit deuenu si grand, qu'il montoit dessus, & se faisoit porter en terre ferme, qui en est enuiron à trois cens pas. L'on m'asseuroit qu'il auoit pratiqué long-temps cette façon, & qu'il n'vsoit point de charmes pour cela, ainsi que l'on fait ailleurs, aux Indes Occidentales, aux *Tuberons* que l'on charme, afin qu'ils ne mangent & n'endommagent ceux qui vont pescher les perles. Caymans ou Crocodiles. *Tuberons.*

Or comme nous nauigions en cette mer Arabique dans vne almadie, auec bon nombre de marchands de toutes Nations & Religions, il me souuient entr'autres d'vne dispute qui s'excita vn iour entr'eux sur la diuersité des Religions du monde, y en ayant vn qui soustenoit à la mode de nos Deistes & Athées, que toutes estoient indiferentes & tollerables, & qu'il n'y auoit aucune repugnance, que tous adorans vn grand Dieu, ne peussent estre sauuez, s'estonnant que les Chrestiens se pensassent estre tels, & pour cela les blasmoit fort, en les appellant meschans, d'auois Estrange dispute & tempeste là-dessus.

si bonne opinion d'eux, & si mauuaise des autres. Sur quoy il y eut vn Abissin qui luy respondit fort sagement & doctement, remonstrant ce qui estoit de la pureté de nostre Religion, & telle que les mauuais Chrestiens mourans en peché, estoient aussi bien damnez que les autres Infideles. Sur cela le Patron du vaisseau, commença auec vne grande presomption à nous vouloir persuader par beaucoup de paroles, que nous estions tous abusez, & qu'il n'y auoit que le grand *Duma* qui regissoit tout l'Vniuers; puis en vint vn autre qui disoit n'y auoir autre diuinité que la Nature, à quoy nostre Abissin respondit que ce *Duma* estoit Ministre du grand Dieu, & d'Ange de lumiere qu'il estoit à sa creation, auoit esté damné par son orgueil, & n'auoit aucun pouuoir, sinon en tant que Dieu luy permettoit. Enfin s'estans tenus plusieurs autres semblables discours, le temps estoit nebuleux & allions empoupez vers *Guardafu*, quand soudain nous aperceumes cõme la forme d'vne fumée noire & espaisse, tombant assez loin de nous dans la mer. Il y eut lors vn des nostres Grec de l'isle de *Chio*, qui prit son espée, & disant quelques oraisons auec le signe de la Croix, commença à chamailler sur le tillac, dont il coupa deux ou trois pieces, ce qui faisoit rire la compagnie, & toutefois il sembloit que cela separoit cette grosse fumée, & la faisoit escarter du nauire. Sur cela s'esleuerent de si horribles tonnerres & esclairs que chacun en estoit extremément effrayé; & moy ie me mis à prier Dieu de bon cœur pour la grande peur que i'auois, & la tempeste croissoit de telle sorte que vous n'eussiez oüy que cris & lamentations, chacun pensant estre à la fin du monde; Il y en eut de fort mal traitez; car ce monstre ou tourbillon fumeux couroit comme vn gros ballon par les cordages & les arbres du vaisseau d'vne incroyable visteſſe accompagné de feux estincelans, auec vn si estrange bruit qu'on en estoit estourdy, & ne cessa qu'il n'eust mis les voiles en dix mil pieces. Il y eut quelques Gentils-hommes Indiens, qui prirent leurs alfanges ou cimeterres pour se defendre de ce Demon courant sans cesse, & renuersant tantost les vns, tantost les autres. Il en demeura plusieurs

Duma Dieu des Peguans,

Tempeste estrange.

Demon temp estueux.

plusieurs morts ou brûlez ; quelques vns s'alloient cacher au fonds du vaisseau, d'autres mesmes se iettoient dans la mer comme desesperez. Nostre pauure *Abissin* receut vn grand coup sur la teste, & tout en sang qu'il estoit prit son liure & se mettant à genoux prononçant l'Euãgile de S. Iean, & soudain tout cela disparut, ayant duré plus d'vne heure & demie : nous estions tous plus morts que vifs. Mon compagnon en fut si mal traitté qu'il en porta plus de deux mois le bras en escharpe, auec vne meurtrisseure, & des marques noires comme poix, chacun resta si effrayé que l'on fut long-temps sans pouuoir ouurir la bouche pour prononcer vn seul mot, nous regardans l'vn l'autre auec estonnement, de voir tant de corps morts & blessez estendus çà & là par le vaisseau. Enfin il pleust à la bonté Diuine de nous faire aborder en terre, dont nous luy rendîmes graces de bon cœur. Nous ne pûmes iamais retrouuer celuy qui disoit qu'il n'y auoit ny Dieu ny Diable, & ne sceut-on qu'il deuint : Le Patron demeura perclus d'vne iambe & d'vne cuisse, qui en demeura toute noire sans sentir toutesfois aucune douleur. Entr'autre vn ieune hõme des nostres me dit qu'il auoit eu vne grande apprehension pendant cet orage pour sentir sa conscience chargée, de ce que comme il debitoit ses marchandises en vne ville où nous auions esté, vne certaine Dame More vint sous couleur d'achepter du musc, & disant qu'elle le vouloit montrer à son mary, luy laissa vne perle d'excessiue grosseur en gage, puis retourna demander le prix de la vessie au dernier mot, qui estoit de cinq ducats, & que luy vint querir l'argent chez elle, & l'ayant suiuie elle le tint trois iours durant en sa maison, luy faisant bonne chere. C'est ainsi que les Dames de ce païs là recherchent la ieunesse, & sur tout des estrangers de deçà, dont elles sont fort amoureuses.

Demon esca rté.

Femmes amoureuses.

Proche du cap de *Guardafu* est l'isle de *Socotora*, celebre pour l'ambre gris, la gomme, dit sang de dragon, & sur tout pour la plante dont se tire l'aloës, qui y est le meilleur qu'en autre part du monde. Cette isle fut premierement descouuerte par vn Fernand Bereyta, Capitaine Portugais:

Socotora.

& tient-on qu'Alexandre, sur le rapport d'Aristote, la conquist en retournant des Indes, & la peupla de Grecs pour auoir soin de la culture de cette precieuse plante d'aloës.

Aloës.

Chemins diuers des espiceries.

Auant les Portugais tout le trafic des Indes en espiceries & autres choses precieuses venoit de *Malaca*, par *Ormus* & *Aden*, & de là par caruanes au Leuant & par deçà, les vns par la mer *Persique*, *Balsera*, les bouches d'Euphrate, puis par l'Armenie en Trebisonde, par la mer Majour & Tartarie, ou par *Damas*, *Barut* & *Alep*, où les Venitiens, Geneuois & Catalans les venoient querir: les autres par la mer rouge, le Caire & Alexandrie, comme nous auons dit: autres par les fleuues d'*Indus* & *Oxus*, & de là par la *Caspie* en nos regions Occidentales: mais depuis cent vingt ans cela a esté destourné par vn autre chemin à l'entour de l'Afrique, comme il est encor auiourd'huy.

De l'Isle & Royaume d'Ormus, du Roy, de son gouuernement, du trafic qu'on y faut, & de ses diuerses conquestes.

CHAPITRE X.

AYant couru ce Golfe Arabique & ses costes, nous retournâmes à Aden, où nous demeurâmes encor quelques iours, trafiquãs & troquans nos marchandises, puis nous nous embarquâmes pour aller à *Ormus*, afin de payer la dace de quelques cheuaux Persiens qui estoient en nostre vaisseau, d'autant qu'à la faueur d'iceux on ne paye aucune gabelle par la plus part des Indes, en prenant vn *cartaco* ou passeport de franchise, que tous les Gouuerneurs des places sont obligez de donner.

Ormus.

Cheuaux Persiens.

Passans donc d'Aden le long de la coste d'Arabie par le cap de *Fartaque*, *Rosalgate*, & *Moncadon* ou *Moasandaon*, iusques

qu'aux bouches du Golfe Persique ou destroit de *Bazora*, nous abordâmes enfin à Ormus, nom de ville, d'isle & d'vn Royaume, qui s'estend deçà & delà dans les terres fermes de Perse & d'Arabie. Estans arriuez à Ormus nous fûmes logez chez vn Portugais qui faisoit du Seigneur, se faisant porter par vn valet vne grande espée dorée & vn poignard, auec vne tasse d'argent pour boire, ne daignant seulement toucher celles des autres, & cependant auec tout cela il tenoit cabaret à tous venans. La ville d'Ormus est dans vne isle à vingt six ou vingt sept degrez, à neuf mil de la Perse, & à trente d'Arabie. Le circuit de l'isle est de trente cinq à quarante mil, sterile en tout. La ville est belle & a vne bonne fortereſſe, ceinte de murailles & de huict tours en forme de chasteaux; la moitié est enuironnée de la mer, & a quatre grandes cisternes remplies de bonne eau, qu'ils apportent de terre ferme. Les peuples sont partie Mahometans, partie Chrestiens, & quelques-vns Idolatres. Il y auoit vn Roy fort puissant depuis trois cens ans que cet Estat fut estably; *Ceyfadin* y commandoit quand *Alfonce Albuquerque* y vint, qui le contraignit de reconnoistre le Roy de Portugal, & depuis ces Roys luy ont touſiours payé tribut, bien qu'on ne touche point à ses droits dans tout son Estat, où il a de grands reuenus, tant dans l'isle qu'en la terre ferme de Perse & d'Arabie. Du reste on luy fait iurer amitié & fidelité aux Portugais, & le Viceroy le reconnoist, l'honnore & le visite en son Palais. L'Isle seule est auiourd'huy tributaire à l'Espagne, & non le reste. Ce Roy vit auec grandeur & magnificence parmy ses suiets. Les confins de cet Estat sont vers le Septentrion, le Royaume de *Dori* vers Perse, & s'estend iusqu'au cap de *Rosalgate*, où commence le Goulfe, & de là iusqu'au cap de *Moncadon*, embrassant toutes les isles appellées *Gedri*, du nom d'vne grande riuiere, iusqu'à vne autre appellée *Dalé*, qui separe la Perse vers la *Carmanie* ou *Chirman*. Dans le Goulfe est *Baharen*, isle assez celebre pour la peſche des perles les plus excellentes de l'Orient, où les Portugais ont vn facteur. Les peuples d'Ormus sont fort voluptueux, & marchans

Bazora.

Ormuz.

Eaux manquent à Ormuz.

Ceyfadin. Albuquerque.

Roy d'Ormuz.

Dori.

Gedri.

Baharen isle.

Peuples d'Ormus, quels.

par la ville ils se font porter tousiours par vn page vn vase ou boëte pleine d'*Areca*, qui est vn manger delicieux des Indiens, aussi bien que le *Betel*; d'autres se font porter vn grand *sombrero* ou chapeau, d'autre l'espée dorée; les Portugais en font de mesme. Ils ont de petites maisons dans la mer couuertes de feuillage pour s'aller rafraichir, lors

Areca.
Betel.

Vent abrasador.

que le vent que les Portugais appellent *abrazador*, vient à souffler, qui est apres Midy. Ce vent est si subtil & porte vne poudre si deliée qu'elle suffoque, & faut sçauoir l'vsage du païs pour s'en garantir; Ils sont assez courtois pour en auertir les estrangers. Leur plus grande incommodité est la disette d'eau fraische, mais ils la vont querir en terre ferme qui en est à huict ou neuf mil. Ils ont bien deux ou trois puits plus proches à cinq ou six mil de la ville dans vn lieu qu'ils appellent *Terabaguen*. En cette isle il n'y a que deux bons ports, l'vn à l'Orient, l'autre à l'Occident, les autres sont mal-asseurez. Il s'y prend quelques oyseaux, mais peu. Il y a vne soufriere & vne petite montagne de

Sel de mine.

sel de mesme bonté que celuy de Cardonne en Catalogne, qui leur apporte de grandes commoditez: car on s'en sert en beaucoup d'endroits, & le Prince en tire quelques droits. En la ville d'Ormus il y a vn abord de toutes choses venans des Indes, Perse, Arabie & Ethiopie, où trafiquent les marchands Indiens, Perses, Leuantins, Turcs, Abissins, Venitiens, Portugais, & autres. La carauane ou *Cafile* y arriue deux fois tous les ans d'Alep par terre, à sçauoir en Auril

Trafic d'Ormus.

& en Septembre. D'Alep ils viennent par Babylone à *Balsora*, escortez de Ianissaires, & delà à Ormus. Ils sont six ou sept mil à la fois; à Alep il y a des Consuls François, Anglois & Venitiens pour le trafic; Ils remportent de là des espiceries, odeurs, perles, pierreries, tapis, soyes, camelots, cheuaux, conserues, & diuerses confitures.

Roy d'Ormus.

Nous nous rencontrâmes fort à propos à Ormus pour voir la creation ou election du nouueau Roy, qui se fait auec beaucoup de ceremonies; à quoy le Viceroy de Portugal contribuë de grands frais pour le seruice & la grandeur de son maistre. Cette election se fait d'vn Prince du

sang Royal, Mahometan, que l'on fait iurer de maintenir son Royaume dans l'obeyssance du Roy d'Espagne. Et bien que toutes ses terres & Seigneuries soient situées en terre ferme de Perse & d'Arabie, où nul Chrestien ne peut faire mal ny desplaisir, toutesfois il ne laisse de iurer cette fidelité & obeïssance entre les mains du Viceroy qui luy donne le sceptre dans la fortereſſe, & puis l'accompagne auec vne grande suite & magnificence iusques dans son Palais Royal, & luy ayant fait vne grande reuerence & submission s'en retourne en sa citadelle. Ce Roy iure entr'autres choses, de ne faire iamais aucune grande assemblée sans en auertir premierement le Viceroy, & ainsi ils viuent en bonne paix & intelligence. Depuis ces dernieres années l'on nous rapporte que le Roy de Perse, à l'ayde des Anglois & Holandois, s'estoit emparé de cette isle d'Ormus sur les Portugais, & l'auoit remise en son obeïssance comme elle estoit autresfois.

Roy d'Ormus comme esleu.

Ormus reprise par le Persan.

De la Perse, ses confins, ses Prouinces. De Babylon, du lac de Poix.

CHAPITRE XI.

AVpartir d'Ormus nous prîmes resolution de courir toute la Perse auant que faire le voyage des Indes Orientales, comme estoit nostre premier dessein. Cela vint sur le suiet d'vn marchand dont i'ay parlé cy-dessus; Mais dautant qu'ayans passé & repassé plusieurs fois par diuerses villes & païs de la Perse; ie n'ay pas pû si bien remarquer ny les iournées, ny les distances, ny l'ordre & suite du voyage, à cause de ma ieunesse; Ie me contenteray d'en discourir à veuë de païs, selon que ma memoire m'en pourra fournir de plus certain. Et premierement ie diray en general que ce païs de Perse, dit *Azemie, Azimir*, &

Perse.

Limites de Perse.

Cyrus,

Estat de Perse, & ses reuolutions.

Farsi, est vn grand Empire qui s'estend depuis les confins du Turc vers l'Armenie entre le fleuue *Tigris*, la mer Persique ou *Elcatif*, la mer *Caspie* ou de *Bachu*, la mer Indique & le fleuue *Chesel*, anciennement *Iaxartes*. Il confine vers l'Occident à l'Empire du Turc, du costé du Leuant au Royaume de *Samarcant*, à l'Empire du grãd Mogor & Cambaye, vers le Nort à la mer *Caspie*, vers le Midy à la grande mer Indique, tirant vers la *Carmanie* deserte & *Guzarate*. Ce Royaume contient plusieurs grandes Prouinces ou plutost Royaumes, & vn bon nombre de belles & florissantes villes, ayant esté tousiours celebre depuis son premier establissement sous le grand Cyrus il y a plus de deux mil deux cens ans, iusqu'aux Grecs & Parthes qui le possederent, & puis il reuint aux naturels Perses enuiron l'an de grace deux cens, qui le conseruirent plusieurs siecles, iusqu'à ce quelque quatre cens ans apres les Sarasins & Mahometans s'en emparerent, qui l'ont tousiours gardé depuis parmy plusieurs changemens & diuerses races de Roys & Seigneurs Arabes, Sarasins, Parthes, Turcs & Persans naturels par le dernier establissement des Sophis il y a enuiron cent vingt ans.

Limites de Perse.

Cyrus.

Prouinces de Perse.

Ses Prouinces principales sont *Sequelpech* autresfois *Susiane*, *Chirman* ou *Carmanie*, *Struan* ou *Medie*, *Corozan*, *Zagathay* ou *Hircanie* & *Bactriane*, *Iex* ou *Parthie*, *Guzerat* ou *Gedrosie*, puis *Arac*, *Pedel*, *Iselbas*, *Sigestan*, *Sablestan*, *Chabul*, *Candahar*, & autres.

Fleuues.

Ses riuieres principales sont l'Eufrate ou *Aforat*, le *Tigris*, l'*Araxes* ou *Arasse*, *Oxus*, & autres.

L'Eufrate a sur ses bords plusieurs belles villes, comme Babylone, où il y a force Chrestiens, comme aussi à *Mazestan*, *Asimosia*, *Artasata*, *Tunisse*, *Perbent*, & ailleurs, qui viuent en liberté en payant vn certain tribut au Prince. Vers le Nort sont les fameuses villes de *Giet*, à six iournées de *Soltanie*, *Saban*, *Comer*, *Casan*, *Egex*, *Iels*, *Sengan*, *Maluchia*, *Sio*, *Meson*, *Ere*; puis vers le Goulfe Persique & Suest il y a *Guerdi* sur le fleuue *Bindinimar* ou *Bindamach*, & montant la riuiere l'on voit *Marous*, *Viegan*, *Naain*, *Sana*. En la Medie il y a *Tauris*, *Rip*, *Sidan*, *Estrana*, *Barbariben*, *Bachat*, *Madranelle*, *Samachi*, & autres: puis les villes Royalles de *Soltanie*, *Espahan*, *Caibin*, *Siras*, sans

Ville de Perse.

cõpter plusieurs autres villes sur le fleuue *Benmir*, que les Russes appellent *Bragadet*, où le trafic est en vogue, & s'y fait force draps d'or, d'argent & de soye, & on y vient de tous costez du monde pour ce commerce, comme des Indes, Ethiopie, Arabie, Egypte, Turquie, Tartarie, & autres païs, ce qui apporte vn grand profit au Roy de Perse.

Nous courûmes la pluspart de ces villes, où nous faisions grand profit de nos quinquailleries de forests, entr'autres en Babylone ou Bagdet, ville si renommée, autresfois l'œil & la merueille des villes d'Orient, assise sur le grand fleuue *Eufrate* ou *Frat*, & *Aforat*, & qui auoit iusqu'à cinquante mil de circuit. On n'en voit de cette ancienne auiourd'huy que les ruïnes depuis sa destruction totale par les Sarasins il y a enuiron 900. ans, & au lieu d'icelle de l'autre costé de l'Eufrate à quatre lieuës de là sur le confluent du Tigre & de l'Eufrate on bastit la ville de Bagdet ou nouuelle Babylone d'auiourd'huy, où les reliques de l'ancienne furent transportées en vne ville dite auparauant *Seleucie*, par le Calife *Almansor* ou *Elmanizur*. Cette ville a au Septentrion la grande Armenie, au Ponent l'Arabie deserte, au Midy l'Heureuse, & au Leuant la Perse. Le Tigris passe au pied des murailles : il y a de l'autre costé vn gentil village, comme est Trinquetaille à Arles, & Triane à Seuille, auec vn pont fait de barques, qui se hausse & s'abbaisse au cours de la riuiere. En ce bourg là se tient la foire, & presque tous les marchands y habitent & y font librement leurs negoces. La ville est grande & marchande, enuironnée de belles murailles, auec force iardinages & des terres labourables au dedans. Il y a vn bon chasteau bien muny d'artillerie, où le Bacha Lieutenãt du Turc faisoit alors sa demeure : car depuis quelque temps le Persan l'a reprise sur le Turc, ayant tousiours auparauant esté sous l'Empire de Perse iusques à ce que le grand Turc Soliman la prit & s'y fit couronner Roy par le Calife qui y est encores, mais sans pouuoir, ne retenant que le nom & quelque droit de receuoir & couronner les Empereurs d'Assyrie. Tous les mois on voit partir de cette ville des carananes de marchands pour toutes les par-

Babylone.

Bagdet.

Seleucie.

Tigris.

Calife de Bagdet.

Marchandises comment portées sur l'eau.

ties du monde. Au lieu de radeaux dont nous vsons pour porter le bois sur nos riuieres, ils se seruent d'outres ou de peaux de boucs enflées sur lesquelles ils mettent des ais & tables bien liées pour porter leurs marchandises à la descente des riuieres : puis ils desenflent ces peaux & les reportent sur des chameaux pour s'en seruir vne autrefois.

Tour de Babel. Voy les Relations de Balby & Federic Italiés, & du sieur de Feynes François.

Ils disent que la Tour de *Babel*, si fameuse autresfois, estoit en vne grande pleine à deux lieuës de la ville, & qu'elle auoit de tour quelque trois mil pas, & que l'on n'en voit auiourd'huy que les vestiges sur vne grande montagne pleine de ruïnes : Vn marchand qui y auoit esté, me contoit que ce bastiment estoit fait de terre cuite, auec vn certain ciment si fort, que comme il en voulut leuer vne piece, il luy fut impossible ; & qu'il y auoit vne couche de cette terre, puis vn autre de cannes entrelassées comme de la natte, sans estre aucunement pourrie, forte au possible, & si bien agencée auec ce ciment, que c'est merueille. Il me dit qu'il auoit passé le lac de Poix ou Bitume, qui sort d'vn grand precipice dont ils trafiquent par tout, & que la grande ville de Niniue & les murs de Babylone auoient esté basties de ce bitume. Ils s'en seruent aussi pour se chauffer comme de la tourbe de Holande, & pour la lumiere mesme. Ce lac ou mer de poix est entre Babylone & vne autre ville appellée *Nane*, où est la source de la poix qui sort d'vn rocher par plusieurs endroits en telle quantité, principalement au plein de la Lune, que c'est chose espouuentable à voir : & de là ces sources se viennent degorger dans ce lac qu'elles font, & tous ceux des lieux maritimes en vont prendre pour poisser les nauires. Ceux du païs s'imaginent que c'est vne bouche d'enfer. C'est la Naphte & le Bitume dont les Anciens ont tant parlé, & dont on se seruoit aux bastimens, comme ils font encores auiourd'huy au lieu de chaux. Il me souuient d'auoir veu vne semblable source de poix en la Region d'*Albema* aux Indes, qui iette vne espece d'Alquitran ou poix liquide, dont ceux du pays & des lieux circonuoisins se seruent pour flambeaux, qui iette vne fumée si espaisse & de si mauuaise odeur, qu'elle arreste, estourdit & fait

Lac de Poix. Bitume.

Voy les Relations de Feines.

Naphte.

mourir

mourir les oyseaux qui passent par dessus, Aux Indes Occidentales on en voit encores de mesme dans l'Isle de Cuba, & du costé du cap de la Magdelaine au païs d'Aute en la Prouince d'Apalithen. Cette source se voit floter sur l'eau, auec vne telle puanteur, que bien souuent les nauires escartez & esgarez se remettent en leur chemin par le moyen de cette odeur qui s'estend fort auant en la mer.

Au reste l'Eufrate & le Tigris ioints ensemble pres Babylone, se vont rendre en la mer Persique pres *Balsora*, ville de grand trafic, qui est à quinze mil de la grande mer. *Balsora.*

La ville de *Bagdet* est diuisée en quatre quartiers, & quād il arriue guerre, ou autre necessité, les quatre Estats de la ville se retirent chacun en son quartier, où ils tiennent chacun conseil, & celuy qui a le mieux opiné & fait voir au Conseil l'vtilité de son aduis, iouit de la liberté & franchise Royalle, sans payer aucune dace, taille ny imposition, quelques terres & biens qu'il ait, estant fort honoré du Prince, & ayant touſiours apres entrée & voix au Conseil general qui se tient vne fois l'an pour le bien du Royaume. Cela s'obserue aussi aux principales villes de Perse, ce qui est cause que tous ces peuples Orientaux s'adonnent fort à la science d'Astronomie, diuination, & toute autre sorte de Philosophie qui les peut rendre sages & prudens: mesmes ils s'appliquent fort aux vertus, excepté à la chasteté, estans tous fort lascifs & addonnez aux femmes, qui en tous ces pays-là sont les plus belles & agreables du monde: de sorte qu'on dit en commun prouerbe, Femme & cheual Persien. *Bagdet.* C'est quasi le mesme à Palimbuth. Astronomie en Perse.

De la ville de Tauris, Sumachie, Bachat, Casbin, & de quelques autres places plus considerables de la Perse.

CHAPITRE XII.

DE Babylone nous allâmes par toutes les autres villes de Perse. Ie ne feray mention que des principales, comme de *Tauris* en Medie qui est vne grande ville fort marchande. Quelques-vns la prennent pour l'antique *Ecbatanes*, ville Royale des premiers Roys des Medes. Elle a eu diuerses fortunes de prise & reprise par les Turcs & Perses, iusques à ce qu'elle est enfin demeurée à ceux-cy, apres les grandes batailles dernieres données par le Persan au Turc. Elle se perdit lors que le Roy de Perse alla donner secours au Prince de *Zagathay*, ce qui fut cause de la reuolte d'vne bonne partie de ses païs, tramée par son fils aisné. [a] Ce Roy, pour recouurer ses païs & attraper son fils, s'auisa d'vne finesse, qui fut de faire courir le bruit qu'il estoit mort, & mesme fit faire ses obseques, se cachant dans vn lieu où estoient ses tresors: sur quoy son fils abusé, vint aussi tost, & fut ainsi pris, finissant ses iours en prison; en suite dequoy ce Roy auec vne bonne armee alla reprendre les pays qu'il auoit perdus, comme *Sequetpec*, Armenie, les villes de *Siras*, & autres sur l'Eufrate, Tigris & Araxes.

Tauris ou Tabris, iadis Terua ou Gerua.

Zagathay.

[a] Mirza & son pere Xaabas.

La ville de Tauris a esté brûlée & pillée plusieurs fois en ses diuerses prises: elle peut estre grande comme Londres, & plus que Thoulouse, sans aucune murailles. Le Prince tire de cette ville vn grand reuenu tous les ans, tant des marchandises que de ses habitans, car ils payent tous vn certain tribut, & les artisans mesmes selon leurs facultez & mestiers; les marchands passans payent pour leurs marchan-

diſes cinq pour cent pour les droicts de paſſage, & s'ils veulent s'y arreſter ils payent dix pour cent: Mais quelques grandes que ſoient ces daces, il ne laiſſe d'y aborder des marchands & marchandiſes de tous coſtez, comme par dépit; car il en vient de l'Inde, Afrique, Ethiopie, *Baldac, Moſul, Cremeſel, Cambalec, Meluſia, Vaouta, Decherin, Salcamach, Chelmolate, Coteſtan*, & autres endroits du monde. Ce qui apporte vn threſor ineſtimable au Sophy. Outre les autres villes qui payent les meſmes gabelles & daces, comme *Giac, Soltanie, Saban, Comer, Caſena, Eteet*, qui ſont toutes opulentes. Puis vers *Cuſiſtan*, la grande cité de *Guerd* ſur le fleuue *Bindamar, Virgan, Marous, Aſana, Nain*, où il y a vn peuple innombrable; *Sidan, Reib, Eſtrana, Barbarihen, Samachir*: & d'autre part *Maluchie, Sengan, Sio, Meſon, Ere*, & autres en grand nombre, y ayant plus de cinq cens lieuës de trauerſe en tout ce grand Empire, depuis Babylone iuſqu'à Carozan, & de la mer Perſique iuſqu'à la Caſpie, tout habité de peuples fort ciuiliſez, & la plus part de Religion Mahometane de la ſecte d'Hali.

Trafic à Tauris.

Villes principalles de Perſe.

Au deſſus de Tauris, tirant vers le Nort aux confins de la Medie, eſt *Arbena* ou *Derbent*, qu'on dit auoir eſté baſtie par le grand Alexandre, dont elle porte le nom, qui fut autresfois appellée *Porte du Caucaſe* ou d'*Iberie*, pour eſtre vn deſtroit de terre ou paſſage eſtroit entre la mer Caſpie & les montagnes, qui empeſchoit l'entrée des Scythes en la Medie. Depuis on l'a nommée *Temircapi* ou porte de fer, & *Derbent*, c'eſt à dire, deſtroit. Auſſi y a-il des portes de fer, auec vne bonne garniſon pour fermer le paſſage aux peuples Septentrionnaux, *Circaſſes, Albaniens, Tartares*, & autres.

Derbent.

Plus bas que *Derbent* eſt *Sumachie*, ville riche & floriſſante en Nobleſſe, puis *Bachat* ou *Bacha*, vne autre ville de grand trafic pour eſtre ſur la mer Caſpie, & ſur tout celebre, pour auoir les plus belles femmes de la Perſe, comme les Perſiennes emportent le prix de beauté, gentilleſſe, graces & attraits ſur toutes les autres du monde: de ſorte qu'ils ont vn prouerbe en Perſe, que qui veut voir vne belle femme il faut aller à Bachat; & on y vient de tous coſtez pour cela,

Sumachie. Bachat.

Femmes Perſiennes tres-belles.

d'autant qu'elles y sont toutes de complexion amoureuse, & entr'autres il y a vn quartier de ville nommé *Gezempec*, où la plus part des courtisanes se retirent, qui sont curieusement visitées des estrangers. Les Iuifs qui habitent en cette ville vont soigneusement recherchant toutes les pauures filles qui ont quelque beauté, & les habillent richement, & les logent aupres de cette grande ruë ou quartier appellé le *Machif*, c'est à dire bordel, pour en tirer plus de profit. Elles sont toutes logées magnifiquement & habillées comme des Princesses; pour pauures qu'elles soient, elles trouuent assez d'amis qui en ont soin. On les voit aux fenestres comme au cours à Rome, & les portes des logis estans toutes ouuertes, on y peut entrer librement pour les voir à son ayse & deuiser auec elles. Cependant le plus souuent elles sont mariées à des faquins & gens de vile condition, comme crocheteurs, portefais, bouchers & bourreaux mesmes, lesquels pendant ces doux entretiens on voit entrer audacieusement dans ces lieux-là comme les maistres de la maison. I'y ay veu vne Marseilloise appellée Louise Canpane, qu'vn sien mary auoit menée là pour tenir banque; mais elle estoit deuenuë si fiere & superbe pour sa brauerie & magnificence, qu'vn certain marchand luy ayant presenté dix escus ou sultanins pour s'approcher, elle les luy ietta par la fenestre par mespris, & toutesfois elle n'estoit pas des plus riches: & cependant elle habilloit son mary de soye, bien qu'il fut vn pauure marinier, laid & mal fait. Mais il est difficile que cette sorte de femmes ne deuiennent enfin miserables pour la grande despence qu'elles font: car mesme elles ne feront pas difficulté de donner par vanité à vn pauure en la ruë vn & deux escus d'aumosne à la fois. Cette Marseilloise auoit demeuré cinq ou six ans en grand vogue à Tauris, où elle auoit plus de six mil escus de son gain, qu'elle perdit tout par son arrogance, ayant esté bannie pour la brauade qu'elle fit à vn Seigneur qui l'entretenoit, auquel elle donna vn soufflet. Depuis elle se retira en cette ville de *Bachar*.

Gezempec. Courtisanes de Bachap.

Machif.

Marseilloise courtisane.

Il y a vn nombre d'autres belles villes en la Perse, com-

me *Spahan*, *Casbin*, *Siras*, qui sont villes Royalles. *Spahan* est vne des demeures de la Cour, fort peuplée & riche; où il se fait vne grande quantité de draps de soye, & se trouuent plusieurs pierres de *Besouart*, qu'on dit se former dans l'estomach de certaines chevres. La mine des Turquoises n'est pas loin de là. Cette ville est fort voluptueuse, & les hommes & les femmes n'y recherchent que leurs plaisirs, & la fraischeur durant les chaleurs : Les fruits y sont en abondance de toutes sortes, & fort excellens. *Ispahan.* *Bezar ou Bezouart.*

Casbin est vne autre grande ville Royalle bien peuplée. Puis il y a *Siras*, la plus delicieuse & agreable ville de toute la Perse, auec de beaux iardins, fontaines, & autres rafraischissemens dans les grandes chaleurs. On y trouue force beaux & bons cheuaux. Quelques-vns pensent que cette ville a esté bastie sur les ruines de l'ancienne *Persepolis*, cité Royalle des anciens Roys de Perse, située pres le fleuue *Araxes*, dit auiourd'huy *Bradamir*, & que non loin de là se voyent encor les admirables ruïnes de ce fameux Palais des Roys Persans qu'Alexandre fit brûler pour plaire à sa courtisane Thaïs. Mais nous parlerons plus amplement cy apres de Siras. *Casbin.* *Siras.* Garcias Figuerca. Ep. de reb. Pers.

Nous repassâmes en continuant nostre voyage, tantost en vn endroit, tantost en vn autre sans tenir vne route certaine, afin de mieux vendre nos marchandises. Tirant donc droit vers le *Cusistan*, nous trouuâmes toutes les entrées pour la Perse de ce costé là assez mauuaises & difficiles, qui est cause que les Turcs n'y ont pas si bien fait leurs affaires. Nous trouuâmes que c'estoit vn estrange païs ; & mesmes que toutes les sorties de la Perse de ce costé là sont si pleines de vastes solitudes & païs inhabitez, qu'il y fait fort dangereux passer, & que dans les montagnes habitent des gens barbares & insolens : puis on rencontre de grands marescages & de profondes & impenetrables forests, qui rendent les chemins si difficiles, que les marchands ont bien de la peine à les reconnoistre pour s'en asseurer, bien qu'ils ayent de bons guides, & ayent fait souuent ce chemin. Quand on a trouué de ces guides, qui entreprennent de conduire les marchands d'vn Royaume en l'autre, il faut

aller vers le Belierbeit ou Gouuerneur, pour luy rendre compte de ceux qu'on meine hors de l'Estat ; car on ne peut retourner au païs qu'on n'aye porté bonne quittance & descharge, auec le certificat & memoire de tout le chemin : qui est vn ordre tres-beau & louable à ce Prince d'auoir vn tel soin des estrangers & de ses suiets, qu'il veut qu'ils trafiquent en toute seureté en ses pais. Nous allâmes donc vers Vacherin, pour entrer en la Tartarie, & fûmes iusqu'en la Prouince de *Samarcant*, où est cette ville du mesme nom, si fameuse pour auoir esté autresfois le siege de ce grãd Tamerland, si renommé dans les histoires depuis enuiron deux cens ans en ça. Mais voyans les grandes difficultez & incommoditez qu'il y auoit de passer plus auant, outre que les marchands les plus experimentez ne nous le conseilloient pas, à cause principalement que nous reconnûmes en trafiquant que la monnoye de tous ces pais-là ne vaut rien du tout, n'estant ny d'or ny d'argent, mais de quelque autre mauuais metal, peut estre d'escorce d'arbre, comme Marc Pole remarque de la Tartarie liure 2. ch. 18. Nous ne voulûmes passer plus auant, & retournans sur nos pas r'entrâmes dans la Perse, & de là à grandes iournées vers l'Arabie Heureuse & Ormus. Nous nous mîmes donc en la compagnie d'vne bonne trouppe de marchands pour ce voyage, & lors mon compagnon me fit doucement entendre qu'il estoit resolu de passer de là aux Indes Orientales, & que si ie ne voulois point m'embarquer en vn si long voyage il se trouueroit des marchands François à Ormus qui me rameneroient en Europe si ie voulois, & qu'il me recommanderoit à eux. Pour moy ie me resolus aysement d'aller par tout où il voudroit & de ne le quiter point. Cela ainsi arresté nous repassâmes par plusieurs villes de Perse, comme à *Sorismel*, & à douze lieuës de là à *Sinderate* sur la riuiere d'*Adalout*, où nous fûmes logez chez vn Renegat qui nous fit bonne chere : son logis estoit en partie sur l'eau. Ce marchand Armenien qui desiroit de passer à Pegu pour faire emplete de rubis, fut celuy qui fit resoudre Cassis à passer en l'*Indostan* ; nous consultâmes en

Samarcant.

Sorismel.
Sinderate.

semble de regagner le chemin par où nous estions venus pour euiter les droits qui se payent quand on vient de deuers Samarcant & Corazan. Nous eûmes assez de plaisir en ce voyage.

Des Roys de Perse, leur puissance, delices. De Sophi, Hali & de quelques sectes de Religieux Persans. Des Mages anciens, & autres Officiers du Royaume.

CHAPITRE XIII.

LE Roy de Perse est vn des plus puissans Princes du monde, tant en estenduë de païs, tresors & richesses, qu'en nombre de gens de guerre. Il peut faire d'ordinaire cét mil hommes de cheual, & quatre-vingt mil pietons. L'Estat de sa Cour est tres-florissant & magnifique. Tous ses peuples sont fort belliqueux, auec vn grand nombre de Noblesse genereuse. Ce Roy se fait seruir par les plus grands Seigneurs de ses Royaumes. Il est Chef de la Religion par tout son Empire, & auec cela il mene vne vie fort lasciue & voluptueuse, pour le grand nombre de femmes qu'il tient toutes parées à la Royalle, & vse en tout de parfums tres-exquis, non seulement dans ses habits & ses meubles, mais encore dans ses viandes. Il porte des pierreries de valeur ineſtimable; il luy est permis d'espouser tant de femmes qu'il luy plaist comme le grand Seigneur; Il a des Seleris, gens fort qualifiez qui vont par tout son Empire voir & considerer les plus belles femmes, ayans permission d'entrer par tout, iusques dans leurs chambres pour les voir dormir, afin de sçauoir si elles ronflent & si elles se tourmentent & remuent en dormant, ou si elles ont vn dormir doux & tranquille; & lors les ayans choisies comme il les faut, ils les emmenent en litiere pour le seruice du Prince. Leurs parens sont fort honorez

Estat puissãt des Roys de Perse.

Delices.

Seleris.

Femmes choisies.

& caressez. Quand le Prince les a veuës, & quand il a choisi pour soy les plus agreables, il donne les autres aux plus grands Seigneurs de sa Cour, qui sont bien plus heureuses que celles qui demeurent au Roy, pour le grand nombre qu'il en a, dont peu ont l'honneur de iouir de sa personne. Elles sont gardées par des Eunuques ou chastrez, comme celles du Turc. Le Roy mene quelquefois de ses plus fauorites pour auoir le plaisir de la chasse, sans toutesfois estre veuës de personne, encores qu'elles puissent voir les autres. Il va à la chasse comme à la guerre, ses gens portent diuerses sortes d'armes, comme des fleches, cimeterres, rondachés de bois, marchans tous en bon ordre, & gardans soigneusement la personne du Prince, qu'ils adorent comme vn Dieu.

Chasse.

Leur discipline militaire est fort exacte, & ils endurent beaucoup dans leur exercice. Ils ne mangent point que leur chasse ne soit acheuée, puis ils font venir grande quantité de bestes sauuages deuãt la litiere des fémmes pour leur donner plaisir, en tuant deuant elles celles qui leur agreent le plus ; quelquesfois elles en font prendre en vie, & font donner la liberté aux autres. Tout ce païs est remply de grande & belles forests plus que tout le reste de l'Orient.

Forests.

Ce Prince est appellé du nom de *Sophi*, plustost pour la qualité de sa Religion que pour autre raison, dautant qu'il tient la loy de *Hali* gendre de Mahomet, & pour marque de cela porte vn bonnet de laine & le turban rouge floqué de blanc, dont il est dit *Sophi*, qui veut dire bonnet ou floc rouge, & *Caselbas*, c'est à dire teste rouge. Bien que d'autres disent que ce nom est Arabe & signifie vn homme de Religion plus pure que les autres. Ils sont differens de religion d'auec les Turcs, qui suiuent la secte de *Homar* vn autre disciple & successeur de Mahomet ; ce qui est cause des grandes & continuelles haines & guerres entr'eux.

Sophi, c'est à dire Sage.

Caselbas.

Ce *Hali* des Perses auoit esté nommé par Mahomet pour *Calife*, & son successeur apres sa mort : mais il fut suplanté par *Ebubeker*, *Homar* & *Otman*, dont est venuë la diuision de cette secte. Hali fut enterré à *Cufa*, non loin de Bagdet, &

Hali.
Homar.
Cufa.

ce

ce lieu est fort honoré des Mahometans, & mesme les Empereurs Musulmans ou Turcs ont coustume d'estre couronnez par le Calife pres la sepulture de *Hali*, dite *Massadali*, ou maison d'*Ali*. Les Turcs tiennent les Perses pour heretiques, & les Perses les autres de mesme: ceux cy suiuans l'interpretation d'*Ali* sur l'Alcoran, & ceux-là celle de *Homar*.

Les Perses depuis que leurs Califes & Roys furent desfaits, furent commandez par les Sophis de la race d'Ismaël, qui fleurissoit il y a cent vingt ans. Cet *Ismael* se disoit descendu de Hali par vn Prophete nommé lo *Sophi*, qui remit sus la Religion de Hali, duquel ils ont retenu le nom. *Ismaël, Sophi.*

Ils ont plusieurs sortes de Religieux en leur secte. Entr'autres vne dite *Sacar*, qui vsent de grandes austeritez & abstinences, & sont si pauures qu'ils vont par le pais, portans des courges pleines d'eau par les lieux steriles & deserts pour en donner aux passans par charité au nom de Hali, & ne demandent rien pour cela: mais prennent seulement ce qu'on leur donne volontairement. *Sectes de Religieux Persans, cõme entre les Turcs.*

Il y en a vne autre sorte dite *Ieorma*, qui consiste en pelerinages, & ceux qui en sont ne portent pour tout habillement qu'vn long saye, vont nuds pieds & ont de riches ceintures garnies de clochettes d'argent, & s'appellent encor *Ianoban*, c'est à dire, Religion d'amour. Il y en a d'autres nommez *Calender*, comme parmy les Turcs, qui font vœu de chasteté, & ont les lieux reseruez pour l'Oraison, qu'ils appellent *Tachié* ou *Tachiat*. Ils escriuent sur la porte de leur demeure ces paroles, *Caeda normac dilersin cousionge al cachercuir*, c'est à dire, qui veut entrer icy il faut qu'il obserue virginité. Et pour cela ils portent des anneaux d'argent & de fer en leurs parties honteuses, ainsi qu'on boucle les iumens, pour s'empescher du peché de la chair. Puis il y a les *Deruis*, qui portent de riches bagues aux oreilles & ne sont couuerts que d'vne peau de mouton, & portent vn cousteau, duquel lors qu'ils sentent les esmotions de la chair, & qu'ils ont mangé certaine herbe qui les rend comme furieux, ils se donnent de grands coups & se font de cruelles playes, qu'ils gueriſſent auec de la *Nicetiane*. Quelques vns en meu- *Ieorma.* *Calender.* *Deruis assassins.* *Nicetiane.*

rent qu'ils mettent au nombre de leurs Saincts. Mais ces *Deruis* sont de tres-meschans voleurs & assassins, car ils tuent impunément tous ceux qu'ils rencontrent par les chemins, s'ils ne sont de leur Religion, pensans faire vn grand seruice à leur Prophete. Quand ils demandent l'aumosne ils disent *Ferdactiay, Malday Chinaila Eli*, c'est à dire, faites nous l'aumosne au nom du grand Hali. Cette sorte de Religieux n'est pas si bien venuë entre les Turcs depuis qu'vn d'iceux assassina Amurath,† & qu'ils en voulurent faire autant à Baiazeth second, & en Perse au Sophy mesme. Il y en eut vn aussi qui tua vn Bacha en la place de Babylone, appellée *Sambacarayma*, c'est à dire, place de liberté, & toutesfois il n'en fut recherché, pource qu'on l'estimoit estre ministre de Dieu. Vn de ceux là desguisé tua aussi vn Iuge à Damas, comme nous auons dit cy deuant.

† Autres disent que cet Amurat fut tué par vn soldat Triballien, mais il estoit peut estre desguisé en Deruis.

Durmisar.

Deuins & Iudiciaires.

Il y a vne autre secte appellée *Durmisar*, qui se mesle de deuiner & prédire les natiuitez des hommes. On les appelle *Durmisarnari*, c'est à dire, Prophete. & discurs de bonne auãture. Ils conferent auec les Demons, & les plus vieux d'entr'eux sont estimez saints, à qui les autres obeïssent comme à leur *Charif* ou Pontife. Ils sont grands hypocrites & faiseurs de chimagrées : il y en a de fort sçauans en l'Astronomie & Iudiciaire, & grands Predicateurs ; en preschant au peuple ils disent des choses extrauagantes, & quelques predictions qui arriuent quelquefois. Ils ont vne grande creance parmi le peuple, & les Seigneurs mesmes, iusques-là que si le *Sophy* se rencontre dans vn lieu où vn de ces gens fasse la predication, il s'y arreste & le va entendre auec toute sa cour. Ils ont vne maison dans Bagdet en la grande place pres le Palais Royal : il semble que ce soient des restes de ces anciens Chaldées & Mages Persans tant renommez.

Mages anciens.

Luiteurs.

Pluuiander.

Entre les Perses il y a vne certaine sorte d'hommes appellez *Erade*, qui ne seruent qu'à luiter, & qu'on commet souuent auec des bestes farouches, armez de cuirs luisans & oints afin que cela glisse & ne donne point de prise. Il y en a d'autres appellez *Pluuiander*, armez d'autre sorte. Tous ces gens là sont bien venus aupres du Roy de quelque païs

qu'ils viennent, pourueu qu'ils soient forts & vaillans ; car il leur fait tenir escole publique & s'en sert à la guerre. Ils obeïssent au plus fort d'entr'eux qu'ils appellent *Barcas*. Et se trouue tel qui portera dix hommes sur ses bras, comme on feroit des cheureaux, & quand ils empoignent quelqu'vn qui veut resister ils le suffoquent à force de l'estreindre. Il y en a d'autres comme les *Salsidas* d'Arabie, si resolus & determinez qu'ils ne refusent aucun commandement de leur Roy, y allast-il de la vie, & luy obeïssent en toutes choses, comme à vn Dieu, s'estimans bien heureux & sauuez d'executer ce qui leur est commandé, sans qu'il soit loisible à aucun d'auoir pouuoir sur eux, sinon le Roy & le *Bolucbassi* leur General. Il y a aussi les Aussares qui sont tousiours à l'entour du Roy, comme les Immortels de Xerxes.

Barcas.

Salsidas.

En la Cour du Sophy il y a plusieurs charges & dignitez principales, comme l'*Amicabir*, ou Capitaine general, qui tient vne grand'cour, conduit & dresse les armées, establit les Gouuerneurs des villes & places, & pourüoit à plusieurs offices, se seruant à cela des deniers du tresor, selon qu'il est besoin. Il y a apres le *Naibessan* ou *Nabassan*, comme vn Surintendant des finances & reuenus du Prince, qui marche apres l'*Amicabir*, & a bon nombre de cauallerie sous luy. Puis il y a l'*Estodar* ou *Ostader*, qui garde le Palais, & fournit de gens capables pour l'armée Royale. Il y a pareillement l'*Amirachor* ou *Amiracher*, qui est comme le grand Escuyer, ayant charge des cheuaux, & autres bestes de voiture de l'armée. Le *Caidsidibir* ou Maistre-de-Camp, renge les batallles. Le *Cassandera* ou Tresorier, tire vne partie des reuenus du Royaume pour payer les Officiers. L'*Amiscaluf* gouuerne & a soin des armes du Sophy. Le *Testacane*, ou maistre de la garderobe, a charge des habillemens du Roy. Puis il y a les *Zebedare*, *Farassin*, *Tabucaina*, & autres Chefs de guerre, qui tous marchent en grand ordre & auec pompe. Il y a quatre sortes de troupes payées diuersement; à sçauoir les *Cachias*, ou armez à la legere, qui sont tous Gentils-hommes, & fort adroits à piquer les cheuaux. Les

Officiers du Sophi, dont quasi les semblables sont en Pegu par imitation.

Nabassan.

Ostader.

Amirachor.

Cassandera.

Gens de guerre de quatre sortes.

Acheſia, qui ne portent que le ſimple cimeterre. Les *Caraniza*, armez d'arcs & de fleſches & cimeterre. Les *Algeleps* ou Renegats, qui ſont Eſclauons, Armeniens, Ruſſiens, Guſerates, ou d'autres nations, tous gens belliqueux & magnanimes, & marchans en tres bon ordre, ſans iamais rompre leur rang pour quoy que ce ſoit.

Algeleps, Archilep en Perſe.

Des Indes Orientales, de leur conqueſte, des Sectes & Religion de l'Orient. De Diu, de Cambaie, des Bramanes, des Elefans, & autres particularitez de ce pays.

CHAPITRE XIIII.

ENfin ayans couru & repaſſé vne bonne partie de la Perſe & Arabie, nous reuînmes à Aden, pour de là paſſer par Ormus, & prendre la route des Indes Orientales, ſuiuant noſtre premier deſſein. A Aden donc nous nous accordâmes, & nous eſtans embarquez auec nos marchandiſes, nous ſuiuîmes la coſte de cette mer Indique, le long de la *Carmanie* deſerte ou *Razigut* & *Guzerate*, & paſſans les caps de *Iaſques*, *Guadel* & autres, nous vinmes aborder en *Cambaye*, à *Diû*, vers les emboucheures du grand fleuue Indus. Mais auant qu'entrer dans ce pays ie diray pour vne plus claire intelligence de ce que nous auons à remarquer dans ce grand voyage, que les Indes Orientales ont eſté connuës de tout temps, depuis les conqueſtes d'Alexandre & de ſes ſucceſſeurs Rois de Syrie, Aſie, Egypte, & par les Romains meſmes: & en ces derniers ſiecles par le moyen des Mahometans qui trafiquent dans noſtre Occident par l'entremiſe des marchands de Veniſe, Genes & autres. Mais elles ont eſté enfin plus deſ-

Indes Orientales.

Indes depuis quant connuës.

couuertes & frequentées par les Portugais, depuis le nouueau chemin qu'ils y ont trouué en tournoiant toute l'Afrique, du temps du Prince Henry de Portugal, frere du Roy Edoüart, qui le premier par ses curieuses recherches de Mathematiques, fit en l'an mil quatre cens vingt entreprendre la nauigation, iusques aux caps de *Non* & *Boiador*, où nos François en conquestant les Canaries auoient desia esté. Puis le Roy Alfonce V. son neueu continua iusqu'au cap *Verd* & à la *Guinte*; & en suite les autres Roys par *Conge*, *Maniconge*, *Angola*, iusqu'au au cap de Bonne-Esperance, qui fut descouuert & doublé par le grand *Vasque* de *Gama* en l'an 1497. peu apres que le nouueau monde vers l'Occident eust esté trouué par Christophle Colomb. De là le chemin fut ouuert dans toutes les Indes d'Orient par *Cefala*, *Mozambique*, *Quiloa*, *Monbase*, *Malinde*, costes d'*Abex*, *Arabie*, *Carmanie*, *Cambaye*, *Malabar*, *Coromandel*, *Harsingue*, *Bengale*, *Aracan*, *Pegu*, *Stan*, *Malaca*, *Camboye*, *Champa*, *Cochinchine* & *Chine*, qui est la derniere d'Orient, auec les isles innombrables à l'opposite de toutes ces costes, comme saincte *Helene*, sainct *Laurens*, *Socotora*, les *Maldiues*, *Zeilan*, *Sumatre*, *Iaue*, *Bandan*, *Moluques*, *Philipines*, & tout le reste de la mer de l'*Antchidel* ou *Archipel* de sainct *Lazare*, iusqu'au *Iapon*.

François aux Canaries & Afrique en 1402. comme il se voit en la Relation de Messire Iean de Brehencourt premier conquerant de ces isles.

Les Portugais s'y rendirent les maistres sous le fameux *Albuquerque* de *Goa* en 1510. puis en suite de *Malaca*, *Diû*, *Ormus*, & autres places où ils ont estably leur Empire & trafic, & la Religion Chrestienne, rendans ce chemin fort facile & court par la connoissance des diuers courans de mer, & *Monçons*, ou vens anniuersaires qui regnẽt continuellemẽt pendant six & sept mois d'vn costé, & autant d'vn autre en ces quartiers-là, comme aux Indes d'Occident font les *Brises*, ou vens Orientaux, qui dominent pres que seuls par toute la Zone Torride entre les Tropiques. Et nonobstãt cette exacte connoissance & pratique des mers d'Orient & de Midy, depuis enuiron deux siecles si ne laissent-ils d'y souffrir de frequens & terribles naufrages & pertes de vaisseaux, hommes & richesses, dont apres auoir despouillé la terre, la mer demeure la seule heritiere : Mais cependant

Conquestes des Portugais en Orient.

Vens, Monçons, Brises.

c'eſt vne merueille de la Prouidence, qu'vne poignée d'hommes auec peu de moyens, ait pû ſi puiſſamment s'eſtablir dans ces grandes Indes, & reſiſter, & meſme dompter l'effort des plus puiſſans & riches Roys du monde, & que leur exemple ait attiré en ſuite les Anglois, Holandois & François, qui y frequentent & trafiquent auiourd'huy. En vn mot, les Portugais eurent affaire pour le temporel non ſeulement aux Indiens, Idolatres & Saraſins, mais meſme aux Mamelucs & Turcs, auſquels ils oſterent la meilleure partie de ce riche commerce: Et pour le ſpirituel ils n'en ont pas eu moins contre les ſectes eſtablies là de long-temps, des Gentils, Mahometans, Iuifs, & Chreſtiens Neſtoriens du pais, que tous les iours ils vont deſracinans auec beaucoup de peine & de danger. Mais où ils trauaillent le plus, & auec moindre fruict, c'eſt contre le Mahometiſme, dont la ſenſualité & la licence eſt vn grand empeſchement au progrez de noſtre ſaincte Religion, encores qu'ils trouuent aſſez de reſiſtance dans l'opiniaſtreté des Iuifs, & non gueres moins aux folles, enragées & horribles ſuperſtitions des Idolatres, fortifiées par la longue couſtume, & plus encor par l'ambition, auarice & preſomption de leurs *Bramins*, *Iogues*, *Talipoyes*, *Manigrepes*, *Bonſes*, & autres Preſtres & Religieux de leur creance: & tout cela eſt vne ample & riche moiſſon où trauaillent tous les iours pluſieurs bons Religieux Cordeliers, Iacobins, Ieſuites & autres, dont les Seminaires ſont à *Goa*, *Malaca*, *Machao*, & ailleurs. Les Peres de ſainct François furent les premiers au trauail de cette vigne dés l'an mil cinq cens & plutoſt encor; & les premiers Eueſques eſtablis à *Goa* furent de leur Ordre: puis l'an mil cinq cens quarante & vn, les Peres Ieſuites y allerent, dont le premier fut le Pere Sainct Xauier, qui Euangeliza par toute la coſte des Indes, & aux Iſles iuſques au Iapon, & en la Chine, où il mourut enfin l'an 1552. Et depuis ceux de ſon Ordre ont continué cette meſme Miſſion, où ils font de grands progrez tous les iours au Mogor, Pegu, Sian, Chine, Iapon, Thebet, Iezo & autres lieux, le College de S. Paul de *Goa* eſtant le

Sectes en Orient:

Mahometiſme eſt ſenſuel.

Chriſtianiſme és Indes.

Ieſuites en Orient. S. Xauier.

Seminaire de ce grand œuure : car c'est là que reside l'Archeuesque, qui est comme le Primat & le Patriarche de toutes les Indes, ayant sous soy les Eueſques de *Cochin*, *Malaca* & *Macao*; comme pour le temporel le Viceroy, duquel dependent tous les Gouuerneurs & Capitaines des autres places, tant d'Afrique que d'Orient.

De Diu, de son Estat, de ses forts, & pais voisins de Cambayete, de la fidelité des Sensals Indiens, & du flux & reflux merueilleux de la mer.

CHAPITRE XV.

MAis reuenons à nostre voyage, & arriuée à Diû, dont ie parleray icy plus amplement, comme de *Cambaye*, *Goa*, *Cochin*, *Calicut*, & autres en suite, pour y auoir esté plusieurs fois depuis. Diû est vne petite & gentille ville située en vne isle ioignant la terre ferme du Royaume de *Cambaye*, dont elle fait vne partie. Les Portugais y ont vne forteresse inexpugnable, auec vne loy establie par eux, que personne ne peut entrer dans cette ville sans le *Cartaco*, ou passe port du Viceroy, & les nauires y payent la gabelle. S'ils sont Gentils ils peuuent entrer dans la *Cambayete*, qui est le port de la ville. L'isle de *Diû* est appellée par les Indiens *Marmayrdixa*, à soixante mil de l'entrée du golfe de *Cambaye*, & à cent mil de la ville Royalle de *Cambaye*. Elle ioint presque cette terre ferme à vingt-trois degrez $\frac{1}{4}$ d'eleuation, elle est abondante en bestial, & de grand trafic, frequentee de toutes les nations de l'Inde pour l'abondance de toutes denrées & marchandises qui s'y trouuent & debitent, comme or, argent, espiceries, drogues medicinales, bresil, pierreries, perles, couleurs, ambre, muſc, mastic, girofles, safran, corail, cuure, plomb, vif-argent, vermillon, laque, &c. La ville est grande comme

Diu.

Cambayette.

Trafic à Diu

Marseille, vn peu moins que *Goa*. Il y a nombre de belles Eglises, & les Iesuites y en ont vne tres-belle. L'Hospital est grand, riche & bien entretenu autant que tout autre apres celuy de *Goa*. Ceux des Indes Occidentales y viennent trafiquer, passans par la mer de Sur, auec plus d'asseurance, & en moins de temps que ceux qui viennent par le cap de Bonne-Esperance, qui est vne nauigation fort dangereuse, à cause des vents, tourbillons, pluyes & orages horribles, comme nous dirons ailleurs. Les Portugais s'estans saisis de cette ville sur *Badurius* Roy de *Cambaye*, dés leur establissement aux Indes, y ont mis l'Inquisition à la mode d'Espagne, si rigoureuse qu'il faut estre bien auisé pour s'en garder. I'y ay veu brûler vn pauure marchand Portugais que son esclaue auoit accusé d'auoir mis vne croix dans vn oreiller, & s'estre assis dessus par mespris, ce que toutesfois le miserable patient ne confessa iamais au suplice, disant tousiours qu'on le faisoit mourir pour ses richesses, qui estoient grandes.

Cap de bonne Esperance, quel.

Badur Roy.

Inquisition rigoureuse à Diû.

La ville de *Diû* fut bastie par vn Roy de *Guzarate* & *Cambaye*, qui en fit Capitaine, & comme Seigneur vn *Melique As* ou *Yas*, qui la rendit vn bon port de mer, & s'en fit Souuerain, y mettant des Turcs pour sa garde. Puis l'an 1508. ceux du païs, assistez des forces du Soldan d'Egypte *Campson*, assaillirent les Portugais, qui les défirent, & en suite ataquerent *Diû* à diuerses fois, tant qu'enfin le Viceroy *Nonio Acugna* l'an 1535. y fit bastir vn fort auec le consentemẽt du Roy *Badur* qu'ils auoient défendu contre les Tartares Mogors. Depuis cela les Indiens en ayans vn grãd depit à cause de l'importance de la place, le Roy de Cambaye & autres Roys voisins firent ce qu'ils pûrent pour la recouurer par force, mais en vain: car les Portugais se deffendirent si bien, qu'ils en sont demeurez les maistres iusques auiourd'huy. Les Indiens auoient quelque raison, pource que c'est de là que depend le trafic de tous les Royaumes & pais voisins, & que les Portugais superbes & fiers tiennent toute cette coste en suiction, courans en toute liberté de *Diû* à *Goa* & au cap de *Comorin* plus de 270. lieuës. La plus part

Estat de Diû.

Fort à Diû.

de

de l'Orient se vient fournir de marchandises en cette coste qui est fort riche, peuplée & remplie de bonnes villes, & d'vn grand trafic. Car aux enuirons de *Diû* l'on trouue en terre ferme les Royaumes de *Circan* & de *Reytenbura*, où est *Ardanat* ville Royalle. Puis *Campanel* ville capitale de Cambaye au delà de la grande riuiere d'*Indus*, & les villes d'*Albiran*, *Casdar*, *Masura*, *Suduſtan*, *Abedit*, toutes grandes, riches & marchandes, & où habitent force marchands Gentils, Mores, Iuifs & Chrestiens mesmes, refugiez des lieux que tiennent les Portugais. Dans toutes ces villes l'on ne fait iamais mourir aucun malfaicteur par le glaiue, mais par le poison.

Pays voisins de Diû.

Suplice par poison.

Au delà de la riuiere d'*Araba* on trouue plusieurs bonnes villes, comme *Sauadir*, *Barcar*, *Bermen*, *Patemisir*, qui est vn beau port de mer, riche & de grand trafic, où se font force tapis de soye figurez, & des plus exquis de l'Inde, que l'on transporte à *Bingale*, *Malaque*, *Pegu*, & autres lieux. Il s'y fait aussi des draps de coton de diuerses couleurs, qui est leur principal habillement, & dont plusieurs païs se viennent fournir. A vne demie iournée de *Patenisir* est *Diû*, assise sur vne pointe de terre qu'vne riuiere separe de terre ferme. Là se payent de grosses daces sur les marchandises, au grand profit des particuliers, dautant que la moindre part est au Roy d'Espagne, qui depend beaucoup plus à l'entretenement des garnisons: & le meilleur tombe dans la bourse des Officiers qui s'accordent fort bien en cela auec les Vicerois. De sorte que ce Roy a esté quelquefois sur le poinct d'abandonner tout, sans que son Conseil n'en a pas esté d'auis, pour la consequence & reputation, & pour le danger qu'il y auroit de perdre entierement le Christianisme, car les Turcs les sont venus souuent attaquer, & entr'autres par deux fois ils ont pris & sacagé le premier chasteau de *Diû*, & eussent emporté le reste sans trois nauires qui arriuerent de *Cochin* au secours auec deux cens hommes, qui conseruerent le reste & chasserent les Turcs. Les Portugais pour leur resister, & à ceux du païs mesmes, y ont fait deux bonnes forteresses, l'vne enuironnée de la mer, &

Patenisir, & ses tapis.

Depence des Rois d'Espagne ed Orient.

Diû attaqué des Turcs.

l'autre qui defend les auenuës. Quoy qué ce ſoit, ceux du païs apres les auoir attaquez pluſieurs fois en vain, ſont enfin demeurez bons amis auec les Portugais, ſuiuant l'accord & conuentions faites entr'eux.

Cambayens quels.

Pour les Cambayens, ils ſont adonnez à beaucoup de ſuperſtitions & ceremonies, dont ils ſont ſi ſeueres obſeruateurs, qu'ils ne mangeroient pas pour rien du monde auec vn Chreſtien, quand ils le viſitent, autrement ils s'eſtimeroient polluez: & meſme ſi on touchoit leur viande, ils n'en voudroient pas manger, & tiennent cela des *Guſarates*, en quoy ils ſont plus ſuperſtitieux que les Iuifs.

Superſtitiõs.

Les grands & autres gens de qualité mangent ſur des draps de ſoye de diuerſes couleurs, au lieu de napes, & mettent deſſous les plats de grandes feuilles d'arbre, afin de conſeruer les eſtoffes. Leur manger eſt fort ſobre, & ils vſent de diuerſes boiſſons, où ils meſlent de l'*Areca*, qui eſt vn fruict aſſez commun aux Indes, pource qu'il eſt fort ſain, & qu'il les garentit de diuerſes maladies, & ſur tout du mal des dents qu'on ne ſent point en toutes les Indes. Les femmes y ſont fort reſpectées, ſur tout les grandes Dames, qui ne bougent de leurs maiſons. Il y en a meſme qui ne ſe plaiſent pas de voir la lumiere du iour, & ne ſe ſeruent que de chandelle.

Areca.

Tout ce païs eſt habité de Gentils & *Guſarates*, qui eſt la nation la plus iuſte, raiſonnable & religieuſe de tout l'Orient; car à la maniere des anciens Pytagoriens, ils ne mangent choſe qui ait eu vie. Leur viande n'eſt que ris blanc & noir, laict, fourmage, herbages, & autres choſes ſemblables. Ils ne font mal à perſonne, & ne reſpandent pas meſme le ſang de leurs ennemis. † Le païs produit force Turquoiſes & *lapis laſali*, principalement vers *Raſigut*. Il y a auſſi du ſtorax, des cornalines blanches & rouges, & des calcedoines en mine, & de la meilleure *Scammonée* de tout le Leuant. Les *Bramins* & *Banians*, qui ſont comme leurs Preſtres & Religieux, ont beaucoup de choſes ſemblables à ce que les Anciens nous content des *Bracmanes*, *Gymnoſophiſtes*, & autres Philoſophes Indiens, qui pouuoient habiter

Guſerates & leurs ſuperſtitions.

† Comme quelques vns de nos Anabatiſtes de Moraüie.

Scammonce.

en ces païs-là ou aux enuirons, du temps des conqueſtes d'Alexandre, & des voyages d'Apollnoius Thyaneen.

Ce Royaume s'eſtend vers Siroc & le Leuant, & a la mer deuers le Midy, & le *Guzarate* vers le Ponent. Au Leuant il a le païs de *Mandao* & *Paleacate*, & au Nort *Sangan*, *Dulcinde*, & les terres du grand *Mogor*.

Cette contrée eſt arroſée du grand & fameux fleuue *Indus*, dit *Indus*, *Inder* & *Schind*, qui a donné le nom à tout ce païs, & particulierement celuy d'*Indoſtan* à pluſieurs païs voiſins qui font l'Inde citerieure ou moyenne. Il ſourd des hautes montagnes du *Caucaſe* & *Paropamiſus*, que l'on dit eſtre auiourd'huy le *Naugracot* & l'*Vſſonte*, & ayant trauerſé pluſieurs grands Royaumes, groſſy en ſa courſe de pluſieurs autres grandes riuieres, ſe vient deſcharger en la mer Indique par deux bouches pres de la ville de *Cambaye*.

Bracmanes & Gymnoſophiſtes.

Indus Fleuue.

La ville de *Cambaye* eſt grande & floriſſante, aſſiſe ſur ce fleuue, & nommée par ceux du païs *Camondouar*, qui eſt ſon premier nom, qu'ils communiquent auſſi à ce fleuue, qui ſepare les deux Prouinces de Guzarate & Cambaye, faiſans vn meſme Royaume. Cette ville eſt enuiron à vne lieuë de la mer, & a la riuiere d'Inde qui luy fait ſon port en deux endroits, dont le principal eſt vn coin de la ville du coſté du Nort, où en cas de neceſſité l'on y peut mettre vne chaiſne pour le fermer. Les vaiſſeaux y montent & deſcendent à plaiſir auec le flus & reflus; & ſe trouuent quelquefois en ſi grand nombre, que c'eſt merueille de les voir. Au reſte, le flus & reflus de cette mer eſt aucunement different des autres: car comme il remonte le long de ce bras de mer vers la ville, & s'auance fort au Septentrion, il arriue le plus ſouuent qu'à la pleine Lune les eaux ſont les plus baſſes, au contraire des noſtres: ce qui met en admiration tous les Naturaliſtes, qui ſont bien empeſchez à en trouuer la raiſon. Tout le meſme arriue au Macaraon de Pegu, comme nous dirons en ſon lieu.

Cambaye ville.

Flux & reflus merueilleux.

Cette ville de Cambaye eſt l'vne des plus riches de l'Orient, bien baſtie, quaſi à la mode d'Italie, & qui a de bonnes fortereſſes aux auenuës. Les Portugais ont ſouuent

Cambaye païs bon.

taſché de s'en rendre maiſtres, d'autant qu'elle eſt abondamment fournie de tout ce qui eſt neceſſaire pour la vie, & pour les delices meſmes, principalement de toutes ſortes de fruits tres-excellens. L'iſle de Diû ſe fournit là de tout ce dont elle a beſoin, pour la confederation qui eſt entr'eux. Entr'autres denrées, elle produit le meilleur *Turbith, Galanga, Nardus, aſſafœtida*, & autres ſemblables drogues. Elle eſt auſſi riche en ſoyes, coton, ris blanc & noir, legumes, & en toutes ſortes de pierres precieuſes. Le Prince qui la poſſede eſt Mahometan, mais il laiſſe viure ſes peuples en toute liberté de conſcience, ſoient Chreſtiens, Iuifs & Idolatres. Sa garde eſt de deux mil cheuaux & trois mil hommes de pied armez d'arcs & de cimeterres. Il tient quelque cinquante elefans, entr'autres qui ſont appris à luy faire la reuerence tous les matins, bardez & enharnachez fort richement, ſur tout aux iours de parade, & qui ont leur eſcurie bien accommodée, peinte & enjoliuée, & mangent meſme dans vaiſſelles d'argent, & ont des gouuerneurs qui les ſeruent & traittent auec grand reſpect & humilité, ſans vſer iamais d'aucune rudeſſe & inciuilité; d'autant que ce ſont des beſtes fort aprochantes de la raiſon, à qui rien ne manque que la parole pour l'exprimer, & entendent fort bien la langue du pais, & comprennent promptement tout ce que leurs maiſtres leur apprennent. Il y en auoit encores lors que i'y eſtois quelques vns de ceux qui auoient ſeruy Mahomet, grand pere du Roy. Ce Prince ſe nourriſſoit de viandes enuenimées, auſquelles il s'eſtoit accouſtumé, ſi bien qu'il deuenoit ſi venimeux, qu'vne mouche le piquant mouroit auſſi toſt. Il tuoit ainſi toutes les femmes qui couchoient auec luy infectées de ſon haleine, ſi bien qu'il luy en falloit changer tous les iours.

Drogues.

Roy de Cãbaye ſous le Mogor auiourd'huy.

Elefans.

Roy venimeux.

Vartoman & Barboſa le rapportent auſſi.

Leurs meubles ſont riches & ſomptueux, ce qu'ils ont apris des Portugais; auſſi vont-ils comme eux en litiere & palanquin, & ayment fort la muſique. Leurs maiſons ſont parées magnifiquement comme à Diû & à Ormus: quelques vnes enrichies de calcedoines, ametiſtes, topaſes, hyacintes, & autres pierres fines. Ils ont la mine de calce-

Magnificence des Cambayens.

doines à *Limadura*, village à trois lieues de la ville, d'où l'on en tire de trois sortes, blanche, rouge & meslée, qu'ils appellent *Basayora*. Plusieurs marchands de diuers endroits viennent là s'en pouruoir, & abordent auec leurs vaisseaux iusques à *Nogar*, port de mer, qui n'est pas fort loin de la mine. Les marchandises qui se chargent en cette ville sont portées en diuers lieux du monde, comme à *Ormus*, *Liden*, la *Meque*: les autres par les bouches de l'Eufrate à *Basora*, *Babylone*, *Byr*, *Alep*, *Damas*. Celles que l'on y apporte d'ailleurs, comme de la Meque, sont escarlattes, velours, draps, ferremens & quinquailleries, de *l'amfian*, qui est vne drogue comme *l'opium*, dont les Indiens vsent fort, & sur tout aux armées, à cause qu'elle rend les soldats plus courageux au combat, & comme furieux, combattans iusqu'à la derniere goutte de leur sang; d'où vient qu'il s'en fait vn grand trafic. Pour les autres drogues, comme *assafœtida*, *Turbith*, les pierres agathes, grenats & autres, elles viennent de Diû, où il y a grand nombre d'orfevres & lapidaires: les marchands les portent là pour les faire tailler & mettre en œuure.

Limadura.

Nogar.

Trafic de Cambaye.

Amfian ou Amfion.

Les soyes, pourcelaines, sendal, velours, yuoire, bresil, mirobolans, confections & conserues de toutes sortes, & espiceries leur viennent de la Chine & des autres lieux d'Orient. Ils ont aussi du meilleur *Borrax* du monde. Le negoce s'y fait auec vne grande fidelité: car les *Sensals* & courratiers qui font vendre & achepter les marchandises sont gens de qualité & credit, & soigneux de conseruer le biẽ d'autruy comme le leur propre: & mesmes ils sont tenus de pouruoir les marchands de maison & de quelques selles & tables, & parfois mesme d'autres commoditez. Les maisons y sont belles & agreables, où l'on trouue des femmes & filles de toutes sortes pour ses vsages, qu'on achepte & qu'on reuend quand on s'en est seruy; on fait choix de celles qui sont les plus saines & gaillardes. Tout y est à assez bon marché pour les choses necessaires à la vie, & chacun y vit auec grande liberté, sans estre incommodé en chose que ce soit; & pourueu que l'on paye les droits des

Borrax.

Sensals d'Inde, quels.

Femmes achetées.

marchandises l'on n'est recherché d'autre chose, & les estrangers y viuent dans la mesme franchise & liberté que ceux du pais, chacun en sa religion.

Iuoire. Dans ce pais & par tous les lieux circonuoisins l'yuoire est fort estimé & en vogue, & s'y en consomme beaucoup, dautant que les femmes en portent des brasselets de diuerses façons; & si-tost que quelqu'vn de leurs parens meurt elles les rompent selon la coustume du pais, en signe de deuil, comme les hommes se font raser la barbe: de sorte que quand le temps du deuil est passé les femmes se font faire d'autres brasselets.

La ville de *Cambaye* peut estre grande comme Roüen, sans y comprendre les faux-bourgs, & ressemble fort au grand Caire en sa forme, sinon qu'elle n'est pas si grande. Les habitans l'appellent *Bir Admadouar*. Les peres & les meres ne font point de difficulté de vendre leurs enfans quand ils en sont trop chargez.

Enfans vendus.

Accident arriué au compagnon de l'Autheur. Ie ne veux pas oublier icy de raconter vn accident qui arriua à mon compagnon estans à Cambaye: car apres y auoir demeuré quelques iours à negotier, il rencontra vn certain Xainctongeois qui faisoit le gros marchaud, quoy que ce fust vn affronteur, comme il le monstra bien, lors que sous pretexte de trafic il luy emporta vn ballot de marchandise qui valoit plus de trois cens escus, & ayans trouué l'occasion à propos d'vne carauane qui s'en alloit à Ormus, s'y embarqua pour se sauuer auec son larcin: dequoy mon compagnon ayant eu auis, le suiuit en diligence auec vn autre vaisseau, en compagnie d'vn autre marchand à qui ce galand emportoit pour trois fois autant de marchandises. Cette diligence fut vn peu precipitée; car soudain qu'ils furent partis ie fus auerty par nostre hoste, qui estoit vn courratier riche marchand, que mon compagnon estoit party mal à propos, & qu'il ne feroit rien, pour n'auoir porté auec soy le rolle des marchandises prises. auec le *cartaco* ou passe-port du Viceroy: surquoy ie me resolus d'aller moy-mesme apres en diligence, & luy porter les papiers neceſſaires; ce qui fut fort à propos. Ie trou-

Cartaco ou passeport.

uay que mon compagnon auoit bien attaqué son homme à Ormus, où il le trouua faisant bonne chere à ses despens, mais faute de memoire il ne pouuoit rien prouuer contre luy, si bien que l'autre luy nioit tout à belles iniures, & le mettoit en tres-grande peine luy mesme, pource que comme la Iustice ou l'*Alcalde* à qui mon compagnon s'estoit addressé pour en auoir raison, vit l'asseurance de l'autre, & le peu de preuue contre luy, outre quelque present qu'il luy auoit fait en secret; il estoit sur le poinct de mettre nos gens en prison, comme calomniateurs & imposteurs, si ie ne fusse arriué à Ormus trois iours apres, où ie les consolay & rasseuray, & m'estant presenté à la Iustice & representé ce qui estoit de la verité, ie fus receu à tesmoin & à la preuue, qui se fit en presence de l'*Alcalde* & d'vn Gentil-homme Portugais nommé le Señor Iacomo de Mendez, que le Viceroy auoit commis pour cette charge: lequel me regardant en face me dit, que ie prisse garde à moy, & qu'il n'y alloit que de ma vie si on me trouuoit menteur: puis m'ayant fait iurer & mettre la main sur vne croix qui estoit là sur vne *vare* ou baguette, ie leur racontay tout l'affaire, & comme dans la balle desrobée il y auoit tel memorial qui contenoit la quantité & les especes de marchandises qui estoient dedans, que ie leur specifiay particulierement, & dont mon compagnon mesme ne se souuenoit pas: puis ie leur montray le *cartaco* du Viceroy, & les autres memoires portans tesmoignage du payement des douanes, suiuant l'aduis que m'auoit donné nostre courratier Iosepho Grogna, qui attestoit aussi la mesme chose: sur quoy nostre galand estant interrogé en ma presence, s'il me connoissoit, il se prit à me dire mille iniures, & à se deffendre auec force paroles & vne grande asseurance, disant qu'il n'auoit pas bien pris garde à ce qui estoit dans ses balles, & qu'il estoit Gentilhomme, & ne tenoit pas le compte de ses marchandises. Mais tout cela ne luy seruit de gueres: car moy insistant tousiours que la balle fust desployée, on trouua tout ce qui estoit dedans en la sorte que ie l'auois dit, & le roolle

Dexterité de l'Autheur.

meſme conforme à mon liure de compte, & à mon eſcriture, qui fut examinée, & le tout ſi bien verifié, que ce miſerable ne ſçachant que reſpondre, fut conuaincu & condamné aux galleres perpetuelles, & cependant auec tous les ſiens mis en priſon. Ainſi nous eûmes bonne & briefue iuſtice, & recouurâmes heureuſement nos marchandiſes ſans y rien perdre; & apres auoir fait vn preſent de quelques curioſitez au Señor Mendez, nous reprîmes la routte de Cambaye. Ce que i'ay bien voulu rapporter pour monſtrer la fidelité & la preud'hommie de noſtre hoſte le courratier, qui fut cauſe de ce bien là; & veritablement leur fidelité eſt telle, que la iuſtice donne creance à leurs paroles & à leurs eſcrits comme à des choſes ſacrées, iuſques-là meſme que ſi vn marchand venoit à mourir, ſon bien & ſes marchandiſes ſeroient fidelement conſeruées & renduës aux heritiers ſans perdre choſe quelconque.

Fidelité des Senſals Indiens.

I'auois oublié de dire que comme nous arriuâmes à Cambayete le premier port de Cambaye pour debarquer quelques cheuaux qui eſtoient portez par le paſſe-port que nous auions pris à Ormus, nous fûmes contraints mettre leſdits cheuaux dans de petites barques de quatre en quatre pour les porter à Cambaye, à cauſe que les eaux eſtoient fort baſſes, & qu'il faut alors aller quelques lieuës dans ce golfe à la maniere preſque du *Macaraon* de Pegu. De Cambayete iuſques à *Amadauar* ou Cambaye il y peut auoir quinze lieuës ou vne iournée de chemin. Pour y aller par mer il faut attendre que la Lune ſoit nouuelle, à cauſe que les eaux ſont alors en leur plus grande hauteur.

Golfe de Cambaye.

Flux grand à la nouuelle Lune.

De Diû & Cambaye iuſques au cap de *Comorin* le long de la coſte de *Malabar* il y a quelque 300. lieuës de nauigation, & proche de Cambaye eſt le Royaume de *Iogues*.

De Deli,

De Deli, Malabar, & des particularitez de la ville de Goa, capitale des Indes.

CHAPITRE XVI.

EN suite de Cambaye on trouue les Royaumes de *Deli* & *Decan*. On dit qu'il y a enuiron trois cens ans qu'vn *Sanosaradin* estoit Roy de *Deli*, fort puissant, & qu'il conquist *Decan*, *Canare*, *Ballagate*, *Concam*, *Goa*, & tous les païs iusqu'à *Comori*: mais que depuis sous ses successeurs ces pais furent diuisez à diuers Capitaines qui s'en rendirent maistres, reconnoissans neantmoins touſiours, mais par forme seulement, le Roy de Deli. L'*Idalcan* estoit à *Goa*, puis le *Nisamaluco*, le *Negotana*, & autres en d'autres lieux. Auiourd'huy la Cambaye & les autres païs voisins obeïssent au grand *Mogor*, qui depuis soixante ou quatre-vingt ans a conquis vne bonne partie de cette Inde Orientale, & menace le reste tous les iours. *Deli. Decan.* *Sanosaradin.* *Mogor & sa puissance.*

Le *Malabar* tient toute la coste Occidentale, depuis *Goa* iusqu'à *Comori*, comme est de l'autre coste vers l'Orient le *Coromandel*, où sont les Royaumes de *Bisnagar* ou *Narsingue*, d'*Orixa*, *Menduo*, & plusieurs autres: d'*Ormus* à *Goa* il y peut auoir cinq cens lieuës de chemin. *Malabar.*

Nous suiuîmes toute cette coste, & vînmes à *Goa*, qui est vne isle & ville de *Malabar* aussi belle, riche & fleurissante qu'aucune autre qui soit auiourd'huy dans tout l'Orient, estant comme vne clef des Indes, en l'eleuation de seize degrez: elle est separée de terre ferme par vn grand fleuue nommé *Mandoua*, aussi grand que l'Eufrate, puis d'vne autre petite riuiere appellée *Guari*, dont la ville a pris son nom. Elle fut autresfois du Royaume de *Narsingue*, puis de celuy de *Decan* ou *Dealcan*, & enfin elle fut prise par les Portugais sous Alfonce Albuquerque sur le More *Sabaco*, Capitaine du *Goa.* *Guari fleuue.*

Roy de Decan l'an 1510. Elle a à l'Orient & au North le païs de Decan, à l'Occident la grande mer, & au Midy le Royaume de *Mangalor*, ſuiet au Roy de Narſingue.

Les inſulaires & habitans ont eſté de tout temps adonnez au trafic, gens ſuperbes & courageux. Auſſi eſt-ce vn grand abord de tous les peuples de l'Inde, où il y a vn havre, & vn bon port au village & bourg dit *Banaſtarin*, auec ſa citadelle qui en deffend l'entrée, quoy qu'elle ſoit aſſez forte d'elle-meſme. Ils ont pluſieurs autres bons ports, comme *Danda*, *Alinga*, *Banda*, *Amolapale*, & la *Puntadaſal*; puis *Goa* le vieux, *Rama*, *Gouiſantole*, & *Amadina*, dont chacun a ſa riuiere. Du coſté de terre ferme il y a force villes & habitations, mais la plus part de Mahometans & Idolatres que les Portugais tiennent en bride. Ils ont bien de bons ports & vne grande commodité de bois pour baſtir des nauires, mais ils n'oſent plus rien entreprendre depuis qu'vne fois ils en furent chaſtiez pour vne trahiſon & conſpiration qu'ils vouloient faire, aſſiſtez de quelques voiſins; & qui par la permiſſion de Dieu fut deſcouuerte par d'autres barbares, à ſçauoir par ceux de *Paleacate*. Et bien qu'ils fuſſent cent Gentils contre vn Chreſtien ayans deſia commencé de gagner l'entrée du fort, ils furẽt repouſſez par le Capitaine *Garcias Acugna* Gouuerneur de la citadelle, qui en recompenſa bien ceux qui l'auoient auerty ſi à propos, leur departant liberalement les treſors du Roy: & depuis ces bons voiſins de Paleacate furẽt en meſme credit & franchiſe que les Portugais, à ſçauoir francs de ſubſides, gabelles, & de toutes ſortes d'impoſts, auec vne telle confederation & amitié, que pluſieurs d'eux ſe ſont faits Chreſtiens en ſuite, ſe lians par mariage les vns auec les autres. Pour les conſpirateurs, la pluſpart furent punis de mort, ou bannis, & leurs biens confiſquez.

Banaſtarin.

Amadina.

Iſle de Goa.

L'Iſle de Goa n'a pas plus de quinze ou ſeize mil de circuit. Les habitans ſont forts & robuſtes de corps, de couleur vn peu oliuaſtre. La ville eſt grandement riche, & la ruë principale pleine d'vne infinité d'orfevres, qui ont leurs boutiques remplies d'or, d'argent & de pierreries. Les Gentils du lieu auoient tout ioignant Goa vn Temple baſty

somptueusement d'vne riche pierre en vne petite isle nommée *Dinary*, où ils adoroient le diable qui se monstroit à eux en diuerses & estranges formes : Les Portugais voyans cette profanation demolirent ce Temple & ses idoles, sans y laisser aucun vestige, & des pierres ils en fortifierent la ville, & bastirent de belles maisons. Ce qui leur excita la haine de tous ces Idolatres. Ce Temple estoit basty d'vne pierre noire, & leurs Pagodes ou Idoles estoient de forme horrible. Quand les Portugais eurent cette grande guerre contre le *Samorin* de Calicut, ils pouuoient desiors abattre le temple de ces Pagodes, mais le seul respect de l'Image de la Vierge Marie que ces Gentils tiennent parmy leurs Idoles, & laquelle ils honorent fort, fut cause que tout fut espargné pour lors. Ils appellent la Vierge *Sanacarin*, comme qui diroit vn oyseau, disans que c'est l'esprit de Dieu. Ils reuerent aussi la Croix, & disent qu'en la fondation de Goa ils en ont trouué vne en terre.

Dinary.

Idolatrie des Goans.

Diable adoré.

Vierge Marie honorée ez Indes.

Les habitans viuent delicieusement, se faisans tousiours porter apres eux vn beau vase plein d'Areca à la façon des Indiens. Ils se font aussi porter dans des chaires richement parées par des esclaues, & laissent viure tous les habitans chacun en sa religion.

Au reste, ayant esté diuerses fois à Goa pendant nostre negotiation, i'y ay admiré souuent plusieurs choses, comme son grand trafic, ses richesses, le bon ordre & la police de la Iustice, & sur tout vn reglement admirable dans leur hospital qui est fort riche, & où neantmoins quand il arriue vne grande quantité de malades des armées, le Viceroy & l'Archeuesque contribuënt liberalement leurs reuenus, les Portugais se monstrans d'vn naturel fort pitoyable & benin, bien que les Indiens les tiennent pour des perfides à cause de tant de places qu'ils ont occupées sur eux.

Merueilles de Goa.

Hospital.

Cet Hospital est le plus beau & accomply, comme ie croy, qui soit au reste du monde, & i'oseray bien dire que ny celuy du S. Esprit de Rome, ny l'Enfermerie de Malte, où on est seruy en vaisselle d'argent, ne sçauroient estre egalez à cettuy-cy en richesses, ordre & seruice. On y est mieux

traité qu'en ſa maiſon propre, quelque riche que l'on ſoit, comme i'ay veu ſouuent y allant viſiter des François qui y eſtoient malades. Les Peres Ieſuites en ont l'adminiſtration, en laquelle ils vſent de grandes charitez. Il eſt ſitué ſur la riuiere, & fondé richement par les Rois de Portugal, outre les aumoſnes particulieres de la Nobleſſe & des autres. Le plus ſouuent on tient vn facteur à *Cambaye*, terre abondante en grains, pour y faire à bon marché & commodement les prouiſions neceſſaires. Il y a vn grand nombre d'eſclaues qui rendent toutes ſortes de ſeruices; & ſont employez auſſi pour ſeruir les autres Hoſpitaux des Indiens, & les Monaſteres de femmes & de filles, & toutes les perſonnes neceſſiteuſes. On y brûle tous les iours vne grande quantité d'odeurs aromatiques, pour en oſter le mauuais air, & les ſenteurs faſcheuſes. On y vſe de linges fort deliez, & l'on n'y boit que du vin de palme, & autres ſortes, qui valent autant que le vin de raiſin. Auſſi les Portugais y ſont grandement adonnez aux delices de la chair & des ſens, & vſent en leur ſeruice de table, de pourcelaines, dont les bonnes ne peuuent tenir le poiſon, mais ſe caſſent tout auſſi-toſt. Tout ce peuple eſt fort ſuiet à la verole, & a vne autre maladie qu'ils appellent *mordejin*, qui commence par des vomiſſemens & des maux de teſte, & eſt peſtilentielle, dont pluſieurs meurent. Ils ont auſſi le *ſcorbut*, & d'autres maux prouenans de l'enſorcellement des garces. Si toſt qu'ils ſe trouuent mal ils ſe font porter à l'Hoſpital, où l'on vſe de bons remedes pour les guerir, les logeant en des chambres gayes, & les faiſant promener en de beaux iardins.

Ieſuites.

Parfums à l'hoſpital.

Pourcelaines.

Maladies à Goa. *Scorbut.*

Les Egliſes de Goa ſont belles & bien parées, & les vitres de coquille de nacre fort induſtrieuſement taillées. A Pegou ils les font d'eſcaille de tortuës de diuerſes couleurs, les plus belles du monde. Les lanternes de l'Hoſpital ſont auſſi faites de nacre. On n'y brûle que de la cire, dont la ville eſt bien fournie, & eſt l'vſage ordinaire.

Egliſes. Vitres.

Cette ville ayant enuiron huict mil pas de circuit, peut eſtre de la grandeur de Roüen ou Auignon, ſans compter

les fauxbourgs, bastie & couuerte de thuille à la façon de l'Europe. C'est vn Archeuesché qui a sous soy quatre Eueschez, & la iurisdiction va iusqu'à Mosambique, &c.

Il y a nombre de belles Eglises & Monasteres, comme des Iesuites, Capucins, Augustins deschaussez, & plusieurs de filles tant vierges que repenties. Eglises de Goa.

Le trafic y est grand de toutes denrées & marchandises, entr'autres d'esclaues, dont il s'y fait vne grande vente, tant d'hommes que de femmes. Ils ne tiennent pas à grand peché qu'vn maistre habite auec son esclaue, & si elle en deuient enceinte, la loy la rend libre, & peut s'en aller si elle veut. Esclaues à Goa.

Les eaux y sont assez bonnes & salubres, & bien que la marée monte plus haut que la ville, si ne sont elles point salées. La bonne se va querir à demi mil de la ville en vn lieu dit *Banquenin*, qu'on vend par cruchées cinq *bonsurus* chacune. Les Portugais y sont somptueusement vestus auec des chausses à la marine, de riches boutons, des casaques & roupilles assez courtes, & de grands chapeaux. Ils se font porter vn parasol auec des vases pleins de *colos* & autres delicatesses pour le manger & pour le boire; puis de riches espées: en vn mot ils sont fort vains & superbes, & comme dit le prouerbe *Pocos y locos*. Eaux. Banquenin.

Le havre de la ville est bien bon, mais il y a vne barre de sable comme à *Larache* en Fez. Il est vray que celle-ci ne se ferme point, & celle de Goa se ferme fort bien. Ils ont vne Inquisition & vn Presidial ou Parlement, auec vne bonne police. Le Viceroy se change de trois en trois ans. Le profit n'est là que pour les Gouuerneurs & Officiers, & non pour le Roy, qui depend beaucoup en ses armemens & munitions, outre les gages de plus de trois mille Officiers. La Barre de Goa. Viceroy.

L'isle est montagneuse & pleine de sablon & de terre rougeastre, & neantmoins fort fertile, à cause des fontaines & riuieres qui l'arrousent. De ceste terre ils en font plusieurs sortes de beaux vases gris & rouges aussi fins que le verre, cõme du *bolarmeni* ou terre sigillée. Le ris & le mil y viennent deux fois l'an, & y la verdeur demeure toute l'année: car ce- Vases. Ris & mil.

Climat. ſte terre eſt ſituée quaſi ſous le Tropique du Cancer, & s'approche vn peu de l'Equinoxial. Il y a force palmiers, & plusieurs nauires y arriuent à toute heure chargez de cocos qui ſe debitent par la ville. Les vaiſſeaux demeurent à la

Forts de Goa barre pour ne pouuoir entrer, n'y ayant pas aſſez d'eau dans la riuiere pour les porter. On compte deux lieuës de la ville iuſqu'à l'emboucheure, où ſont deux bonnes fortereſſes pour la conſeruation des vaiſſeaux qui paſſent au milieu.

Pangari. Puis à vne lieuë plus haut il y en a vne autre dite *Pangari*, où demeure le Capitaine Maieur, duquel il faut prendre le *cartaco* pour negotier tant à l'entrée qu'à la ſortie. Mais dautant que pluſieurs ont amplement eſcrit de ce qui eſt de cette ville & de ſa police, gouuernement, nobleſſe, ſoldats & maniere de viure des hommes & des femmes, tant Portugais qu'Indiens, ie n'en diray pas dauantage: ſeulement i'adiouſteray, que comme nous eſtions là il arriua vne diſ-

Voy Pirard en ſon liure 1. grace à quelques pauures François qui auoient pris vn vaiſſeau chargé de poivre, mais s'eſtant apres perdus ſur vn banc de ſable à douze lieuës de Goa, le nauire fut pris & ſauué, appartenant à vn marchand Portugais de Goa,

Accident arriué aux François à Goa. & eux arreſtez auſſi-toſt & condamnez à eſtre pendus à Goa, tant pour la priſe du vaiſſeau, que pour auoir fait mourir le Capitaine auec quelques autres. Leur Capitaine s'appelloit *Raimondin*. Ils furent aſſiſtez au ſupplice par quelques bons Peres de l'Egliſe des Cinq-playes, proche de la grande place où ſe faiſoit l'execution, & ceux de N. Dame de la Miſericorde, ſelon leur couſtume les veſtirent tous de blanc auec de longues robes iuſqu'aux talons, vn bonnet blanc & la croix en la main. Ils moururent fort conſtamment, eſtans plaints & regrettez d'vn chacun. Ils en pendirent encores en d'autres places, comme en la *Caye* de Sainct Catherine & en l'*Alfandeque* où ſe vendent les grains. Il y en eut là ſix d'executez, dont l'vn, qui eſtoit le plus ieune, tomba de la potence en bas, deux groſſes cordes s'eſtans rompuës. Le Ieſuite qui l'aſſiſtoit fit tant qu'il fut remené en priſon, & qu'il obtint ſa grace. Il vouloit le faire de ſon Ordre, mais il deſira pluſtoſt d'eſtre Ca-

pucin, comme il fut au grand contentement de tout le monde, où il fut fort visité de la Noblesse. Il estoit enfant de Diepe de la maison des Ratelins, & s'estoit mis auec ce Capitaine Raimondin, en intention, non de pirater, mais de voir le monde seulement: aussi Dieu luy fit la grace d'en eschaper ainsi miraculeusement.

A ce propos il me souuient que depuis estant en Prouence au temps des guerres de la Ligue, il y eut vn ieune homme d'Aubagne qui fut pris pour quelque crime dont il estoit accusé; & son procez fait à Aubagne par le sieur d'Allert Conseiller, condamné à estre pendu, les deux cordes neuues qu'il auoit au col se rompirent, & luy tomba à terre sain & sauf, dont chacun cria grace, qui luy fut accordée: mais ne sçachant pas se preualoir de son bonheur, il s'alla faire pendre en vne entrepriſe qu'il vouloit faire pour la Ligue sur S. Maximin.

Il y eut aussi vn Gentil-homme Sicilien, qui accusé par trente faux tesmoins d'auoir voulu vẽdre la ville de Messine au Turc, & condamné à estre pendu, & ses enfans auoir la teste trenchée, luy protestant à l'eschelle de son innocence, la cordo se rompit; & derechef luy en estant remis vne autre neufue, elle rompit encor: ce qui fut cause que le peuple le sauua, & son procez estant reueu, les faux tesmoins furent executez, & luy auec ses enfans alla pieds nuds à nostre Dame de Lorete, où ie le vis.

Au reste, tant à Goa qu'aux autres villes des Portugais, les marchands de toutes nations y peuuent seurement trafiquer, moyennant qu'ils ayent le *cartaco* ou permission du Viceroy, & qu'ils payent les droits, autrement tout seroit confisqué.

De Baticala, Decan, Amadiua, & du Royaume de Cananor.

CHAPITRE XVII.

DEpuis Goa iusqu'au cap Comorin, qui est proprement la coste de *Malabar*, on trouue plusieurs autres forteresses des Portugais, comme à *Onor*, qui en est esloignée de 14. degrez, à *Barcelor* de 13. que les Indiens appellent *Barcelan*, à *Mangalor* de 12. à *Mosiri* ou *Cananor* 11. à *Cranganor* de 10. que ceux du païs nomment *Cagnanora*, puis à *Cochin* de 8. à *Coulan* qu'ils appellent *Cosmans*, & autres.

Barcelor.

Baticala. De Goa nous vînmes à *Baticala*, qui est vn Royaume. La ville est belle, riche, & abondante en toutes commoditez, assise sur vne belle riuiere & profonde, qui en rend l'abord fort aisé : son port n'en est qu'à vn petit quart de lieuë, & est tousiours remply de nauires qui luy rendent vn grand trafic. Les habitans sont partie Gentils, partie Mahometans, mais fort ciuilisez, de couleur entre le blanc & le brun, de belle taille & disposition, tant les hommes que les femmes. La ville est enuironnée de plusieurs bonnes bourgades qui s'estendent iusques à *Decan*, qui en est à cinq lieuës ; de sorte que l'on ne voit que bourgs & villages par la campagne. Elle est ceinte de bonnes murailles, frequentée des Iuifs, lesquels y font vn grand trafic, & habitée de toutes sortes de nations. Ils sont tributaires au grand Roy de *Narsingue*. Ils ont accoustumé de se faire porter sur des palanquins par des *camalouts* ou porte-faix ; car de montures ils en ont bien peu. Nous nous y sommes quelques fois seruis de bœufs que l'on enharnache pour monter. On y mange du pain de ris, qui est plus appetissant que celuy de froment, en y meslant par fois de la manteque auec vn peu de

Decan.

Pain de ris.

de sel, ce qui fait vn excellent manger. Il n'y croist point de legumes, mais il y a des fruits de toutes sortes & fort sauoureux: leur boisson est de palme.

Enuiron à trois mousquetades de cette ville il y a vne isle nommée *Amiadiua*, qui a vn beau port de mer vers la terre ferme, habitée de Mores, & abondante en herbages & en bestial, dont les peuples sont ennemis mortels des Portugais; mais leur isle estant petite, & n'ayant pas plus de huict lieuës de circuit, ils n'ont pas le pouuoir de leur nuire. La ville est belle & riche, & s'appelle *Centacola*, suiete au Roy de *Batticala*. Il y a quelques Iuifs parmy eux, qui monstrent bien à leur visage qu'ils ne sont pas de mesme nation, les autres estans de couleur tanée, & ceux-cy moins bazanez. Les femmes y vsent de certaines eaux & mixtions dont elles se frottent, ce qui les rend extremément agreables. Aussi sont-elles tenuës pour les plus belles & gentilles de l'Orient: les plus belles sont Iuifues, & ces Iuifues sont fort chastes, & tout ce qu'elles permettent aux estrangers, c'est d'estre visitées en certaines maisons des leurs, où se font des assemblées de belles filles, mais simplement parées, au contraire des autres de la ville. Elles chantent certaines chansons qui sont comme les Psalmes de Dauid, ce qu'elles prononcent auec vne fort bonne grace, y meslans aussi les instrumens; & entretiennent ainsi les compagnies qui les vont voir. Que si on leur veut faire quelques presens, elles ne les refusent pas: mais si on ne leur donne rien, elles monstrent aussi qu'elles n'en sont pas mescontentes. Les portes de ces maisons sont ordinairement ouuertes, où ils tiennent leurs synagogues. Chacun vit là en sa Religion auec toute liberté. Au milieu de cette isle il y a vn grand lac qu'ils appellent *Vecharin*, qui leur porte force bon poisson de diuerses sortes: mais d'ailleurs il est cause que l'air y est vn peu mal sain pour ceux qui n'y sont pas accoustumez. Les nauires y arriuent de tous costez pour se fournir de ce poisson pour sa bonté & pour ce qu'il se conserue long temps sans se corrompre. Ils ont grande quantité de poules qui sont à bon marché, & les

Amiadina ou Anchedina isle.

Centacola vil.e.

Belles femmes.

Iuifs.

Vecharin lac.

nourriſſent de ris groſſier & non purgé, qu'ils appellent *Ieracoli*.

Ieracoli.

Pour reuenir à la ville de *Baticala*, elle a perdu beaucoup de ſon trofic depuis que les Portugais ont pris Goa : car ſelon les *chafar* ou regiſtres de leur doüane, leur reuenu eſt diminüé de plus de la moitié, ce qui eſt cauſe que leurs Princes ſe tiennent eſloignez en terre ferme, de peur de ſurpriſe des Portugais, qui leur ont fait mauuaiſe guerre, les prenans priſonniers & leur faiſans payer groſſe rançon & tribut ; nonobſtant que depuis les meſmes Portugais ayent fait de grands trafics en leur ville pour les attirer & addoucir, mais il n'y a moyen de les tirer de ſoupçon & de crainte. Ces peuples de *Baticala* ſe diſent originaires du pais de Sian. En ce Royaume de Baticala eſt la ville d'*Onor*, qui fournit toutes les autres de ris.

Chafar.

Cananor.

De *Baticala* nous vînmes à *Cananor* ou *Moſiri*, qui eſt vne grande ville ſans murailles, ſous la domination d'vn Roy particulier, où les Portugais ont deux forts, & qui eſt habitée de force Chreſtiens nouueaux, qui gardent mieux les commandemens de noſtre Religion que les vieux. Les Portugais ont fait à l'entour de leur fort quelques habitations de marchands & autres, qui ont formé vn bourg, appellé auſſi *Cananor*, où ils trafiquent en toute ſeureté : & quand les Indiens veulent negocier auec eux, il leur faut prendre paſſeport du Viceroy de Goa ; toutesfois les Portugais ne ſont touſiours en ſi bonne intelligence auec ceux du pais, que ſouuent il n'y arriue beaucoup de diſſenſions & de deſordres, ainſi que ſouuent on a veu ailleurs, & entr'autres à Pegu & à Calicut, qui fut cauſe de la ruïne de leur citadelle, & de la mort de pluſieurs pauures Chreſtiens, dont les Portugais ſe ſont bien vengez depuis, car ils ſont d'vn naturel vindicatif & cruel, & pour ce ſuiet ils tiennent touſiours force bons vaiſſeaux & bien armez en mer, pour aſſiſter les flotes venans de Portugal, & font vne cruelle guerre à ces Indiens, qui quelquesfois ne leur ſuccede pas ſi heureuſement ; comme il arriua à vn *Alonce de Comera*, qui ne ſceut pas bien prendre ſon party auec deux bons

Naturel des Portugais.

Preſomption Portugaiſe dõmageable.

vaisseaux qu'il auoit, lors qu'il rencontra vn nauire Mahometan chargé de grandes richesses & de plusieurs familles qui s'en alloient à *Gaza*, ville maritime d'Arabie, auec leurs femmes & enfans, & faisoient là leur retraitte, apres auoir demeuré long temps aux Indes : lesquels ayans fait rencontre de ce Capitaine Portugais, mirent leur esquif en mer & amenerent les voiles, le priant de vouloir entrer en vne honneste composition auec eux, & luy offrans iusques à la valeur de deux cens ducats : mais luy plein de presomption, sans daigner leur faire response, commence à les canonner furieusement pour les ioindre & les emporter tout d'vn coup : Eux se voyans perdus, se resolurent à la desesperade, de se bien deffendre, & vendre cherement leur peau, iusqu'aux femmes qui ne s'y espargnerent pas : si bien que le Capitaine Portugais n'y gaigna que des coups, & mesme y perdit vn œil auec plusieurs de ses gens, tant qu'il fut contraint de les quitter, & la nuit suruenant là dessus, ils trouuerent le vent fauorable, & se retirerent brauement sans rien perdre. Ce qui monstre combien souuent nuist la presomption, & que ce n'est pas sans cause que l'on accuse les Portugais de folie & de vanité, qui leur a souuent cousté cher, & leur a acquis la haine de tous ces Indiens, ainsi qu'il leur est arriué à *Calicut*, où la rage des peuples s'est monstrée si horrible contre eux, qu'ils leur ruïnerent en vn instant leur citadelle, n'y laissant pierre sur pierre : iusques-là mesme que qui en pouuoit porter vne au Roy, receuoit vne piece d'argent ; ce qui a depuis cousté beaucoup de pertes & de sang aux vns & aux autres. Le Roy de *Coulan* a voulu plusieurs fois attaquer leur fort, mais enfin apres force guerres, les vns & les autres sont demeurez en paix.

Vaisseau eschapé.

Fort de Calicut ruiné.

Le Roy de *Cananor* y est fort puissant, & est esleu d'entre les Princes du sang comme celuy d'Ormus. Il peut mettre cent mil hommes en campagne armez de rondaches & d'espées, qui portent vn petit bonnet rouge attaché auec vne bande, & vont quasi nuds. Il y a vn tiers d'eux qui sont *Naires*, c'est à dire Gentils hommes, portans le chapeau

Force de Cananor.

Naires.

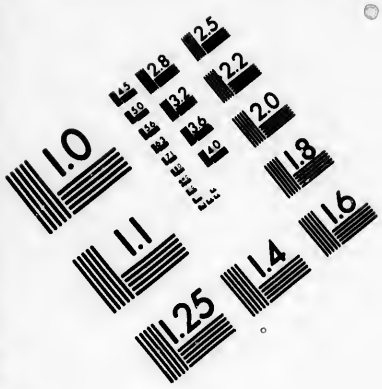

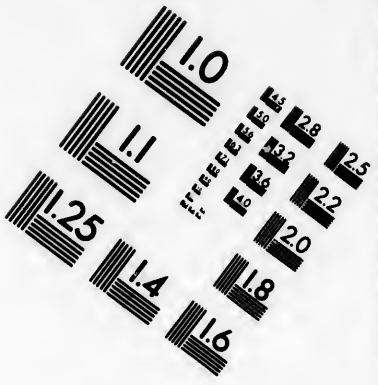

IMAGE EVALUATION TEST TARGET (MT-3)

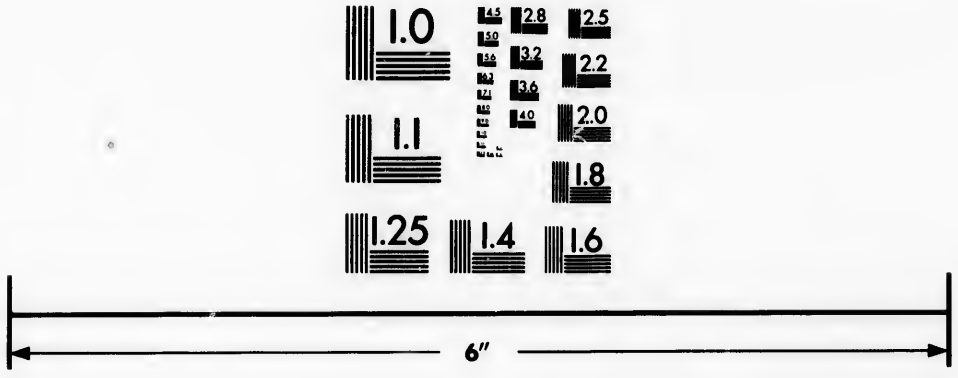

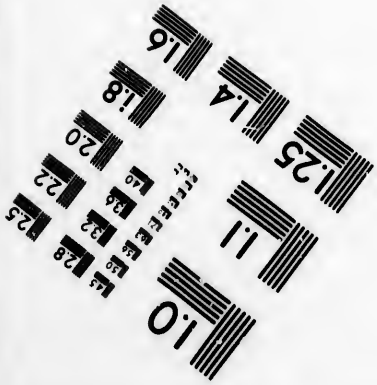

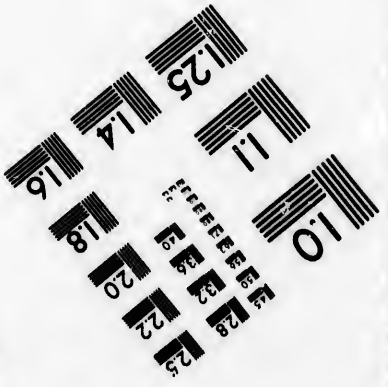

Photographic Sciences Corporation

23 WEST MAIN STREET
WEBSTER, N.Y. 14580
(716) 872-4503

rouge, & ſont fort vaillans & determinez, n'eſpargnans aucunement leur vie pour le ſeruice du Prince.

Les Portugais ont vn bon chaſteau au coſté de la ville & vn autre ſur la mer, garni de bonne artillerie. Ce qui leur a bien ſeruy, pour auoir eſté attaquez pluſieurs fois par ceux du pais, qui voyans que quelque grand nombre de *Naires* qu'ils fuſſent, & fort vaillans, ils ne pouuoient rien gagner contre eux, qu'ils trouuoient encor plus braues, la pluſpart ſe ſont faits Chreſtiens, & ſont meſmes ſi deuots, que quand ils vont par la ville, bien que ce ſoit en litiere ou palanquin, ſi-toſt qu'ils entendent ſonner l'*Aue-Maria*, ſe font mettre à terre, & prient à deux genoux.

Terre & ſa proprieté.

A Cananor ils ont vne mine d'où ſe tire vne pierre appellée *Azazimit*, qui a la meſme vertu que la terre ſigillée dont ils font grand eſtat par toutes les Indes : car elle eſt bonne contre la fievre, le flux de ſang & l'indigeſtion, & à ce qu'ils diſent, contre les poiſons, comme le Beſoüart : & de fait ils s'en ſeruent contre les morſures enuenimées, & en donnent aux verolez, pource qu'elle produit le meſme effet que ce vin tant eſtimé par tout l'Orient, dont on ſe ſert contre cette maladie ; & quand bien vn homme tomberoit par pieces, vſant de ce vin ſeulement tous les iours vn mois durant, indubitablement il en guerit.

Vin contre verole.

Myrobolans.

Ce pais-là produit les mirobolans citrins, qui eſt vn fruit excellent, & toutesfois commun entr'eux, dont les feuilles ſont comme celles de nos pruniers. Ils les confiſent auec du ſucre, & en vſent d'ordinaire. On trouue auſſi là l'arbre d'ebene, qui eſt de la grandeur d'vn oliuier, & a ſes feuilles comme de la ſauge, mais polies comme celles de lentiſque, la fleur ſemblable à des roſes blanches. Le bois en eſt noir & fort dur quand il eſt ſec. Pour les palmiers qui portent l'*Areca*, ils en ont vne grande quantité. Ceux de Malaca appellent cela *faoufel*, & les Portugais *Aragueroa*, en d'autres lieux on le nomme *Pinan*, la feuille eſt de meſme grandeur que celle de la palme ; le dedans de la tige eſt plein de filamens dont ils ſe ſeruent auſſi, le foin eſt enueloppé d'vne gouſſe, laquelle venant à tomber, il demeure

Ebene.

Areca.

pendu à l'arbre d'vne couleur orangée. Il est fort sauoureux, & a la vertu de la chicorée, estant froid & sec : mais il a vne autre qualité fort astringẽte, la coque n'est pas de la grosseur de celle de la palme, mais plus petite, cõme celle de pêchier de figure ouale, ressemblant aucunement à la muscade, ayãt par tout des veines blanches & rougeastres; & de ce fruit ils font leur *Arca* qui les empesche d'auoir mal aux dents. Pour les palmiers qui portent les dates, ils en ont en abondance.

Du Royaume & Samorin de Calicut, des naturels du pays, & de leurs horribles superstitions.

CHAPITRE XVIII.

DE *Cananor* nous allâmes à *Calicut*, qui est à neuf degrez, bien que les anciens l'ayent mis à onze. Auant que d'y arriuer vn Dimanche au matin, tirant vers l'Orient, auant que le Soleil parût, nous entendîmes vn marinier criant *Iasan, Iasan, Malabar*, mais nous n'en estions pas si pres qu'il pensoit; car c'estoient les montagnes de Calicut qui se voyent d'assez loin, & n'abordâmes à son port qu'il ne fût nuit.

Calicut est vne grande ville, des principales, des plus riches & plus marchandes des Indes. Quelques vns veulent que ce soit la *Barygaze* des anciens; toutesfois les Mores tiennent qu'elle n'a esté bastie que bien long temps depuis, & qu'il y a vn peu plus de six cens ans qu'vn *Asarama Perimel* estoit Empereur de tout le Malabar, & ceux du pais comptent encor les années de son regne, comme de leur plus celebre Epoque, qui faisoit sa demeure Royale à *Coulan*, où estoit le commerce des espiceries, & qu'il bailla le lieu de *Calicut* aux Arabes qui y hantoient pour ce trafic : ils rendirent ce Roy Mahometan, & luy alla mourir à la *Meque* par

Calicut. *Barygaze.* *Coulan.*

deuotion, ayant distribué tous ses Estats à diuers Seigneurs, auec titre de Roys, comme *Cananor*, *Coulan*, & autres. Mais celuy de *Calicut* demeura à vn sien neueu, qu'il nomma *Samorin*, c'est à dire Empereur & Souuerain sur tous les autres au temporel, comme celuy de Coulan l'estoit au spirituel, auec le surnom de *Cobritin*, c'est à dire Souuerain Pontife des *Bramins*. Ce *Samorin* donc bastit cette ville metropolitaine de *Calicut*, où les Mores s'estoient desia habituez, & où se fit le principal commerce des espiceries, que depuis les Portugais ont transporté en partie à *Cochin*, pour les fraudes du *Samorin*.

Samorin.

Auiourd'huy ce Prince est idolatre, bien que la ville soit habitée de gens de toutes Religions, Gentils, Mahometans, Iuifs & Chrestiens. Il est fort riche & puissant. La ville est bien bastie, mais les maisons sont basses, pource qu'elles n'ont point de fondement asseuré, à cause de l'eau de la mer qui se trouue incontinent, pour peu que l'on y creuse, quoy que par trauail & industrie ils ayent releué dauantage les Temples & les Palais, dont il y en a trois ou quatre Royaux, où habitent les femmes & concubines du Roy. Il y en a vn entr'autres hors la ville d'assez belle apparence & symmeterie & fort releué. Leurs Temples sont de mesme, & ce sont les premiers que ie vis en ces quartiers-là de forme ronde. Au dedans, c'est chose horrible & espouuentable à voir leurs Idoles & Demons, parmy lesquels, par vne grande profanation, ils tiennent vne Image de la Vierge Marie, à laquelle ils portent grande reuerence, sans que iamais on ayt pû la leur faire oster. Et quand ils voyent vn Chrestien, pour le bien caresser ils luy donnent de l'eau beniste à leur mode, auec certaine poudre qu'ils luy iettent sur le front, en disant *Andocray Marie*, c'est à dire, regarde Marie. Auec cela ils adorent le diable, figuré en toutes leurs monnoyes, en forme de deux demons embrassez, auec des pieds de cocq d'vn costé, & de l'autre certain caractere ou hieroglyphe, qui veut dire, *Pense à ton peuple.*

Maisons bassses.

Serrails.

Idoles horribles à Calicut.

Image de la Vierge honorée.

Sathan adoré à Calicut, & ceremonies.

Le Roy est deuotieux à ses impietez, & fait tous les Mercredis vne merueilleuse ceremonie & adoration à Sathan,

qu'ils figurent assis en vne chaire auec la thiare à trois couronnes sur la teste, enuironné d'infinis autres demons en diuerses formes, toutes horribles. Apres que ce Roy luy a fait vn long enfencement, il se couche à terre en signe de sumission, & fait son oraison; puis il s'estend sur vn riche tapis, & tenant sa teste appuyée sur sa main gauche, prend son repas, conuiant les demons à manger auec luy: quatre *Bramins* ou Prestres luy assistent à ce seruice, & entendent la predication que leur fait le Prince en mangeant, leur representant le seruice qu'ils doiuent rendre à leur Dieu; & cependant eux ne respondent rien à cela, mais luy donnent à boire dans vne tasse d'vne boisson meslée de *betel* & d'*areca*. Il boit sans toucher la couppe de ses levres selon leur mode superstitieuse, pource qu'en ce iour là sa bouche est sacrée & pleine de loüanges de son demon. Quand il a acheué son repas, on prend le relief des viandes, qu'ils portent en vn iardin où elles sont incontinent deuorées par des corneilles qui attendent ceste curée, en si grande quantité, qu'il n'y a pas vn morceau ou deux pour chacune.

Pour le regard de la ville de *Calicut*, il me semble qu'elle est bien aussi grande à peu pres que Milan, mais elle n'est pas si bien bastie & accommodée. L'incommodité que les estrangers & marchands y trouuent, c'est que si-tost qu'ils y arriuent il leur faut achepter vne maison pour habiter; ce qui nous embaraſſa fort, ayans esté contraints à nostre depart de la laisser pour la moitié moins qu'elle ne nous auoit cousté. On achete des femmes pour le seruice, comme à Cambaye, que l'on reuend aussi, mais quasi tousiours auec perte. Le port est assez loin de la ville, où il n'y a qu'vne rade, dont les vaisseaux ne se peuuent approcher qu'a enuiron vn mil & demy, à cause des basses, où ils n'vsent que de petites barques ou *canoës* qui entrent par tout, & il y en a mesme de plates par dessous qui entrent dans la riuiere pour diuers seruices. Le Roy tient vne fregate pour son vsage, qu'ils appellent *Ionqui*, où il fait ses promenades, menant quelquesfois les Dames sous la courtine, comme les *Gondoles* de Venise, quand il se va diuertir à la pesche.

Estrangers comment à Calicut.

Femmes achetées.

Canoës.

Ionqui.

Toutes les maisons de la ville sont couuertes de feuilles de palme, excepté celles du Roy qui le sont de thuille, afin que personne n'ait moyen de se fortifier dans son particulier, aussi sont elles fort suiettes au feu : ce qui fait qu'ils les tiennent escartées le plus qu'ils peuuent. Autour de la ville il y a force belles campagnes & de bons pasturages, mais ils ont cette superstition de ne mãger point de chair de vache, croyans que ce soient bestes saintes & sacrées, & que leur *Dume* & son Compagnon les ont données aux hommes pour labourer la terre seulement : d'où vient qu'il y a grand peine à en acheter ou vendre. Il est vray que cette superstition ne s'obserue qu'en public, car en particulier il y eut vn de ces *Bramins* qui nous donna vn iour à disner, vn Chrestien de ses amis luy ayant presté son cuisinier, qui nous fit manger tout vn petit veau, la teste bouillie auec le deuant, & le reste rosty à la Françoise. Il nous fit ce festin, pource qu'vn de la compagnie l'auoit guery d'vne maladie sans vouloir prendre de son argent: & ainsi ils font comme les Turcs, qui en cachete boiuent du vin, dont ils s'abstiennent en public selon leur loy. Cependant ces *Bramins* tiennent vne figure de Sathan la gueule ouuerte, rouge & enflambée, comme preste à deuorer les ames de ceux qui n'obseruent pas sa loy: & quand ils l'ont offencé ils luy offrent vn cocq blanc; ce qui est tiré d'vne superstition fort ancienne des Payens, qui offroient vn cocq blanc à Hercule, à la Nuit, à Esculape & à Anubis : de sorte que le diable va renouuellant ainsi ces vieilles superstitions, & s'apparoist visiblement à ces gens là : les vns croyans qu'il est Dieu, les autres que c'est vne creature de Dieu : les vns le tenans bon, les autres meschant, & partant qu'il le faut seruir & adorer afin qu'il ne fasse aucun mal.

Vaches sacrées.

Hypocrisies des Bramins.

Figures horribles du diable.

Cocq blanc en sacrifice.

Non gueres loin de Calicut il y a vn ancien Temple ou Pagode, qu'ils appellent le *Dumana*, où il y a vn grand pardon ou Iubilé à certains iours de l'annee que tous peuuent gaigner; & pour cela ils ont quinze iours si francs & libres, que mesmes les voleurs & bannis peuuent y venir faire leur sacrifice en toute seureté. Ce Temple est situé dans vn mareſcage,

Dumana.

Iubilé & feste solennelle des Idolatres.

reſcage, ſouſtenu de grandes colomnes, auec quantité d'arbres de toutes ſortes à l'entour. Chaque pelerin a liberté d'en choiſir vn pour ſon repos & pour y pendre ſes hardes.

Il y a vn grand nombre de lampes que les pelerins apportent & font brûler pour la purification de leurs pechez. Le *Bramin* leur dit quelques oraiſons, & leur iette de l'eau beniſte pour les expier. Puis eſtans ainſi lauez ils ſe preſentent deuant l'Idole & luy font leurs deuotions, & de là s'en retournent ſous leurs arbres, ayans garny leurs lampes pour luire toute la nuit, de ſorte qu'il fait beau voir tant de lumieres. Le lendemain ils ſe lauent tous enſemble dans ce lac, hommes & femmes, filles & garçons, ſans aucune crainte & honte de leur nudité; cela fait, chacun ſe reueſt de ſes plus riches habits & s'en reua au Temple pour aſſiſter aux ſacrifices, qui eſtans acheuez, le *Bramin* leur fait vne petite predication, veſtu d'vne tunique blanche, qui luy va iuſques au deſſous des genoux, des ſandales aux pieds, les iambes garnies de cercles de leton ouuragé, & chargées de clochettes & ſonnettes d'argent. Puis eſtant deuant l'image de ſatan couronné, les yeux flamboyans, & la gueule beante comme preſt à les engloutir tous, ce Preſtre commence ſon ſacrifice, ſe iette à terre deuant l'Idole, barbotant ie ne ſçay quoy entre les dents, & ſe tourmente auec vne telle furie, qu'il ſemble eſtre enragé: puis il ſe tourne vers le peuple, fort attentif à ſes grimaces, en leur monſtrant le demon, à la veuë duquel ils ſe mettent tous à crier miſericorde, auec vn bruit & tintamarre ſi effroyable qu'on n'oyroit pas Dieu tonner. Plus, il prend vn cocq blanc qu'il eſgorge dans vn grand vaſe plein d'eau beniſte, & faiſant vn meſlange d'eau & de ſang, il en arrouſe tout le peuple, qui s'en retourne auſſi content que s'il auoit gagné l'Empire du monde. Au milieu de leur chemin ils rencontrent vn homme de belle preſence, mais inſenſé, qui eſt veſtu d'vne longue tunique auec vne image du demon au col. A la teſte du peuple la grande figure de ſatan eſt portée par huict de ces deuots habillez de tu-

Lampes allumées.

Ceremonies horribles à ſatan.

Eau beniſte.

niques de coton, & suiuie de quatre Bramins, & de quantité d'autres Prestres de ceux qui vont courans le pais comme perdus, qui tous vont sautans, dansans & chantans deuant le diable, se donnans auec des cousteaux de terribles coups par le visage & sur les bras; & celuy-là est estimé le plus sainct qui a de plus grandes playes, dont mesme plusieurs meurent. Quand ils arriuent deuant cet insensé, qui est sur vn theatre, ils s'arrestent pour faire la ceremonie du sacrifice, & ayant fait certaines suffamigations aromatiques, le *Chaouri* ou *Bramin* l'arrouse de l'eau du sacrifice, & tout le peuple luy fait l'aumosne, & luy ayant beny toutes leurs hardes & lumieres, ils rentrent par vne autre porte du Temple, remettans leur Idole en sa place, & finissent ainsi leur procession. De là ils vont trouuer leur disner tout prest qu'ils arrousent d'eau beniste, puis se gorgent des viandes du sacrifice & d'autres qu'ils ont apportées, apres les auoir fait passer premierement deuant l'Idole, afin qu'elle en sente la fumée, & ainsi se termine ce grand Iubilé.

Procession à satan sanglante.

Chaouris, Religieux comme les *Dervis* qui courent le monde comme pelerins.

Au reste ces Religieux ou Prestres *Bramins*, ne mangent aucune chose qui ait eu vie, comme les *Guzarates* & *racmanes*, & ne communiquent qu'auec leurs semblables, bien que nous ayons mangé auec eux en particulier, comme i'ay dit cy dessus. Ils portent le turban blanc, vne iaquette de coton qui leur va iusques aux talons, les souliers rouges, par dessous vne grande toile blanche qui leur fait deux ou trois tours par le corps, vne ceinture fort fine, les cheueux longs, les oreilles percées & des pendans precieux. Ils portent sur leur chair certain filet, qui est l'ordre de leur Religion, qui leur est donné en grande ceremonie. Il y en a de diuerses especes: les vns vont à la guerre auec les Naires, les autres trafiquent & sont riches marchands, & tous generalement sont gens doux & pacifiques. Le Roy mesme se plaist d'estre de leur ordre, portant ce cordon en escharpe sur le corps. Ils sont fort honorez par toutes les Indes, & il y a parmy eux de sçauans Medecins. Quand ils veulent asseurer quelque chose, ils mettent la main sur

Vestemens des Bramins.

Ordre de religion.

Cordon des Bramins.

leur cordon, ou sur leur *cabaye* ou robbe. Les Portugais estoient assez bien auec eux, mais les Mores les ont mis si mal ensemble qu'ils se traittent fort cruellement. Il y a de ces Mores qui se licentient de porter les *alpargates* ou chaussure des Bramins; mais il faut estre fauory du Roy & des Bramins pour auoir cette permission. Quand ils mangent ils se mettent tous nuds, n'ayans qu'vn linge deuant leurs parties honteuses. Leurs femmes se plaisent de porter le nez percé, auec des verges d'or & d'argent. Il y a vne autre sorte de Bramins en *Surat*, *Guzerat* & *Cambaye*, qui ne sont pas si austeres, & qui sont sous l'obeïssance du grand Mogor. Ceux-là se plaisent à manger de la farine de *mandec*, qui vient du Bresil, & viuent dans vne grande abstinence. Bramins diuers.

Du Royaume de Cochin, la bonté du Sol, & les mœurs des habitans. Histoire estrange de quelques pirates François.

CHAPITRE XIX.

DE Calicut nous allâmes à *Cochin*, qui est enuiron à huict degrez & à douze lieuës de Calicut. C'est vn Royaume confederé auec Calicut, estant de mesme Religion. La ville est située dans vn air fort doux & temperé. Le pais abonde en bestail & en fruits; il est vray que le bled y manque, qu'on y apporte de *Cambaye* en abondance. Le poivre y croist en quantité, & il s'y en trouue de trois sortes; du long se font de tres bonnes conserues. En toute la coste de *Malabar*, qui est depuis *Goa* iusqu'à *Comori*, on trouue le poivre noir & blanc. Le noir est appellé *lada*, & le blanc *ladaponté*, le bon *pipili*. Le gingembre qu'ils confisent pour manger en toutes saisons, est nommé *aliaha* en langue Malaïque. *Cochin.* Poivre de trois sortes.

Les Portugais sont fort bien venus à *Cochin*, le Roy estant

leur grand amy & allié, dés le temps de *Triumpara*, qui monstra vne si grande fidelité & constance pour eux, contre celuy de Calicut: depuis ces Rois de *Cochin* ne leur ont iamais manqué en ce qu'ils leur ont promis, mais ont inuiolablement gardé les conuentions, à sçauoir de donner au Roy de Portugal douze perles du poids d'vn *misicale* chacune, qui est d'vn escu & demi. Les Portugais trafiquent là principalement en poivre, qui se porte apres par tout le reste du monde. Celuy qui se transporte en Arabie, Surie, Perse, Babylone, & ailleurs en ces costes là, est beaucoup meilleur que celuy qui va en Portugal, tant à cause que la longue nauigation l'altere, comme aussi pource que le prix qui y a esté mis du commencement, n'augmentant ny diminuant, ils le leur donnent fort mal preparé, & la pluspart verd: mais quel qu'il soit, les Portugais ne laissent pas de le porter en Espagne. Aussi le chargent-ils à refus dans les nauires, c'est à dire sans estre enfaché: au lieu que les Mores qui le chargent pour la mer rouge, goulfe Persique & autres lieux de Leuant, en payent vn honneste prix, & ainsi on leur donne tout le bon.

Misicale poids d'escu & demi.

Poiure le meil leur, o

Au reste, l'arbre du poivre n'a aucune ressemblance auec aucun autre qui soit en nostre Europe: Il est beau & grand, sa feuille longue & assez large & pleine de veines: il porte son fruit comme nos grappes de raisin & comme les lambrusques de Prouence, en grande quantité. I'en ay veu de deux differentes sortes, l'vne que les Indiens d'Occident à *Cartagene* & *Caramel*, où il en croist aussi, appellent *Ierac*, c'est à dire blanc, qui estant mis au Soleil deuient noir comme l'autre, & bien qu'vn peu different il est de grande vertu, & ressemble à la feve nouuelle, mais bien plus long. Son grain est serré dans vne petite gousse comme la feve: cette sorte d'arbre n'a aucunes feuilles, & l'autre ordinaire en a de fort longues & larges. Ils en vsent fort pour s'eschauffer, & en mettent mesme en leur potage. M'estant vn iour couché sur vn magazin qui en estoit plein, ie ne ressentis iamais vne telle chaleur.

Poivre ez Indes d'Occident à Caramel.

Pour les autres drogues qui se prennent en la Seigneurie

de Cochin, elles ne se peuuent vendre qu'aux Portugais: mais pour ne les payer comme font les Mores, elles passent comme marchandise de contrebande: Il est vray que toussiours quelqu'vn en paye la folle enchere, car si cela est descouuert, elles sont confisquées au Roy, quelquesfois mesmes auec les nauires. Quand les Portugais les ont achoptees vn certain prix, si les Mores leur en donnent dauantage, la conuention est rompuë: pour obuier à cela le Roy les tient en crainte, & les fait chastier. Ce Prince, bien qu'il ne soit pas fort puissant, peut toutesfois mettre soixante mil hommes en campagne.

Debit des marchandises.

Ville de Cochin quelle.

La ville de Cochin est située sur vne belle riuiere, esloignée de la mer d'enuiron demie lieuë. Il y a vn autre Cochin ioignant la mer sur la mesme riuiere, qui est sous l'obeïssance des Portugais. En cette ville il y a force Chrestiens, qui pour iouir du priuilege de Citoyens, & ne payer aucun droit, se marient-là: car les autres payent quatre pour cent à l'vn & à l'autre Cochin, qui sont à demie lieuë l'vn de l'autre. Il y a là beaucoup de Chrestiens mariez de diuerses nations & sectes, comme Italiens, François, Allemans, Chrestiens de la Ceinture de Sainct Thomas, qui passent tous sous le nom de Portugais, & s'adonnent tous au negoce. Les marchandises y payent diuers droits, comme des succres qui viennent de *Bengale*, où l'estranger paye huict pour cent, & dont les mariez sur le lieu sont exempts. Il y a aussi grand nombre d'*Amuchio*, qui sont des Gentils hommes portans l'espée auec la rondelle, & qui s'exposent brauement à la mort pour le Prince. Leurs femmes sont communes; car les Naires ne font point de difficulté de se les prester les vns aux autres; & quand ils entrent dans vne maison, ils laissent l'espée & la rondelle à la porte, sans que personne y ose entrer pendant qu'ils y sont.

Chrestiens diuers à Cochin.

Femmes prestees.

Tous les vaisseaux que l'on charge pour Portugal, se preparent de partir depuis les mois de Decembre & Ianuier, & de là viennent à *Coulan*, qui est à soixante douze mil de *Cochin*, où ils ont vne gentille forteresse en la terre du Roy de

Coulan: de là au cap de *Comori*, qui n'eſt qu'à vingt cinq lieuës au bout de cette coſte de l'Inde, où il y a grand nombre de Chreſtiens : car depuis le cap de *Comori* iuſqu'à la baſſe de *Chiloa* ou *Chilao*, qui eſt enuiron deux cens mil, ils ont tous preſque eſté conuertis par les Peres Ieſuites de Saint Paul de *Goa*, qui y ont baſti de belles Egliſes, & auroient fait plus de progrez à *Calicut*, ſans la malice des Mores, ennemis mortels des Chreſtiens, qui les ont touſiours empeſchez, depuis qu'ils furent cauſe de faire demolir la citadelle que les Portugais y auoient baſtie.

Cochin le neuf.

La rade de Cochin le neuf eſt fort ample, laquelle a certains grands rochers au dedans. La ville eſt remplie de belles Egliſes, Monaſteres, Hoſpitaux & Colleges. La riuiere qui arrouſe ce terroir eſt belle & grande, & ayde à faire vn bon port, où les nauires entrent du coſté du Nort dans vne gentille iſle, où eſt la maiſon de l'Eueſque, magnifiquement baſtie : & bien qu'elle ſoit habitée de force Gentils, il ne s'y fait aucun exercice que du Chriſtianiſme, & qui le veut auoir des autres il faut aller à Cochin le vieux, qui eſt ſur la meſme riuiere, bordée d'vne longue entreſuitte de maiſons comme d'vn long faux bourg. Le trafic y eſt grand de tous les endroits de l'Inde. La grande incommodité des vaiſſeaux eſt, que quelquefois il faut demeurer trois ou quatre mois & plus à la barre de la riuiere, pource que l'entrée ſe remplit de ſable qui bouche le paſſage : ce qui ſe fait depuis May iuſques en Septembre, tant qu'il vienne de grandes pluyes qui amenent vn vent de mer que ces Indiens Occidentaux appellent *Toumacaui*, lequel à la faueur des ondes chaſſe tous ces bancs de ſables, & les fait fondre & eſcouler en mer. Ainſi preſque toutes les villes qui ont leurs entrées & emboucheures ſur des riuieres ſont de cette ſorte, comme i'ay veu en celle de *Ienibarou*, en la rade de l'Iſle de Sainct Laurens, qui emporte ainſi le ſable dans la mer, & fait le meilleur port du monde.

Chreſtiens à Cochin.

Barre de Cochin.

Toumacaui vent de Midy regnant vers Poteri au Peron.

Ienibarou.

Mais auant que de ſortir de cette coſte de *Cochin* & de *Malabar*, ie diray que quand les nauires Portugais ont chargé à *Cochin*, ils ne retournent plus à *Goa*, mais pren-

Portugais vont de Cochin en Portugal.

nent tout droit la route de Portugal, & vont passer aux *Maldives*, & toutes les armées, flotes & autres sortes de vaisseaux qui viennent du Sud & des parties d'Occident à *Goa*, sont à la fin de leur voyage, quand ils sont à trente six mil de Goa, ayant monté ou doublé le cap de *Ramos*, où ils arborent leurs estendarts & bannieres, & tirent toute leur artillerie en signe de resiouïssance, comme estans en toute seureté & à couuert des pirates, dautant qu'en cet endroit-là se fait la separation de la coste de *Malabar* & du Royaume de *Zacara* ou *Dealcan*; autant en font les vaisseaux qui viennent du costé du Nort, quand ils ont touché vne autre isle à trente six mil de *Goa*, qu'ils appellent *Quemada*. Ce qui toutesfois ne succeda pas si bien à vn Capitaine Portugais, nommé *Dom Sanche Sapatero*, qui comme i'ay appris depuis, estant arriué là fit bien tirer le canon en signe d'allegresse, & prit vn grand *sombrero* emplumé : mais vn certain Capitaine corsaire Rochelois, nommé *Boudart*, ayant mouillé l'ancre à Cananor, comme il se preparoit d'aller prendre vne hourque chargée de poivre qui estoit à *Cochin*, attendant le beau temps pour aller en Portugal, ayant le rendez vous d'vn autre vaisseau qui chargeoit en *Achez*, il eut nouuelles que ce Capitaine Dom Sanche deuoit passer, ce qui luy donna suiet de l'attendre de pied coy, en façon de nauire marchand du pais, & l'ayant rencontré luy tira de premier abord vne canonnade, dont il luy tua cinq matelots tout à la fois, & luy brûla toute sa plume : ce qui donna telle espouuente à ce pauure Capitaine, que perdant tout courage, il fit abattre aussi-tost sa banniere, en demandant humblement la vie sauue, offrant à l'autre tout ce qu'il voudroit dans son vaisseau. Lors nostre Rochelois vsa d'vn trait magnanime : car le pouuant faire esclaue luy & tous les siens, & emmener son vaisseau, il se contenta, apres auoir veu le regiſtre, de luy prendre vn nauire chargé, & quelques canons & munitions des autres, laissant aller ledit Capitaine auec tout le reste, dont il fut fort resiouy : & ce d'autant plus que toute cette prise de marchandises estoit à des marchands Iuifs de Portugal,

Histoire estrange d'vn Capitaine Portugais, & de quelques corsaires François.

Courtoisie de pirate.

& qu'il croyoit n'en rien payer, puis que ce Boudart n'auoit rien eu de son vaisseau que deux canons & quelques munitions, auec vn present des raretez du pays. Mais il fut bien trompé, car estant arriué à *Goa* il fut mis en iustice, & comme l'on vit que toute cette perte estoit arriuee par sa faute & par son peu de preuoyance & de courage, d'autant qu'il estoit beaucoup plus fort que les ennemis, il fut ordonné que les trois vaisseaux participeroient egalement à la perte, puis qu'ils estoient venus de cõserue depuis Lisbonne : & pour luy qu'en consideration de la faute qu'il auoit faite, il ne pourroit iamais porter plume à peine de mille croisades, dont il eut tel regret qu'il en tomba malade, & se mit à l'hospital de *Goa*, se voulant laisser mourir pour la perte & la honte qu'il auoit receuë. Il fut bien vengé par la malheureuse fin que fit en suitte ce pauure Capitaine Boudart, qui enflé de ses prosperitez & de tant de richesses pillées, tant sur ces trois carauelles Portugaises, que sur vn autre vaisseau de *Cambaye* qui alloit à *Malaca* chargé d'or, d'argent, de pierreries, & autres riches marchandises, comme il s'en retournoit vers le cap de Bonne Esperance, en intention de venir passer le reste de ses iours en son pais en toute magnificence & plaisir, fut accueilly vers ce cap d'vne si horrible tempeste, que nonobstant qu'il fust vn tres bon & expert matinier, il ne pût resister, tant pour estre assisté de peu de gens, en ayant perdu la pluspart aux combats, & le reste accablé du *scorbut*, cruelle maladie sur la mer, que pour se sentir luy mesme si foible qu'il n'en pouuoit plus : de sorte qu'ayant combatu plusieurs iours contre la tourmente, voyant qu'il ne pouuoit plus suffire à vuider l'eau qui rempliſſoit l'vn de ses vaisseaux, il fut contrainct de le quitter auec toutes les richesses qui estoient dedans & se sauuer dans l'autre auec le peu de gens qui luy estoient restez comme demi-morts. Ce ne fut pas tout, car ce vaisseau ne fut pas mieux traité que l'autre, & ayant descouuert la coste du Bresil vers le cap de Sainct Augustin & *Fernambouc*, il se vit reduit à quitter aussi ce dernier vaisseau, qui coula à fonds à quinze mil de *Fernambouc*, & tout ce qu'il

Punition de vanité.

Tempeste contre corsaire.

qu'il pût faire fut de se sauuer dans la petite barque, & venir en terre auec vne vingtaine d'hommes, vers vne sucriere de Portugais, qui voyans arriuer ces pauures miserables naufrages, esmeus de pitié naturelle & de l'affection qu'ils portent aux Frãçois, leur ayderent à traîner leur barque en terre, où ils les receurent & accommoderẽt du mieux qu'ils peurẽt, tant de viures que d'habits, & ceux cy leur aiderent à faire les sucres, qui se font là en telle quantité & à si bon marché, que l'*arrob*, qui sont vingt cinq liures, ne vaut pas plus d'vn *cruſado*, ce qui ne reuient pas à deux sols la liure; & tout le sucre que par deçà on tient de Madere vient de l'Amerique. Or comme ce Capitaine s'entretenoit ainsi doucement auec ces gens en ce lieu là, enuiron trois mois apres, il vit arriuer sur le bord de la mer certaines pieces de bois & ais de nauires fracassez, dont il resolut de se seruir pour bastir quelque petit vaisseau pour s'en retourner en France. A quoy il fut aydé par le maistre de cette sucriere & les siens; si bien que l'ayant fait & parfait, & accommodé de tout ce qui estoit necessaire, & sur tout de farine de *manduc*, de sucres, chairs & poissons salez, de fruits, de *patates*, qui est la principale nourriture de ce pais-là, qui a le gouſt de la chastaigne, de racines de *caſſala* & autres rafraischissemens, ils s'embarquerent sur cette petite tartane, apres mille remerciemens de tant de courtoisie & bonne chere, & promesse de s'en reuencher en temps & lieu: car ces bonnes gens leur auoient baillé iusqu'aux linceulx de leurs licts pour faire des voiles, dont ils furent mal recompensez. Ils partirent du cap de Sainct Augustin, autrement appellé de *Lienço*, à cause que toute ceste coste du Bresil est blanche, & passerent heureusement à la veuë de *Fernambouc*, & tenant la route de France, ils rencontrerent vn petit nauire venant d'Espagne, chargé de draps, toiles, huiles & vins, qui tiroit au Bresil. Il y auoit dedans entr'autres, cinq femmes Portugaises, qui auec tous leurs biens s'en venoient en cette sucriere du cap de Sainct Augustin trouuer leurs maris, qui estoient ceux qui auoient si bien receu & caressé nos pirates: ce malheureux Capitai-

Sucres à bon marché.

Patates.

Cap de Saint Augustin ou de Lienço.

ne fit vn acte le plus meschant qu'on sçauroit s'imaginer: car s'estant approché de ce vaisseau sous vn beau semblant de dire à ces pauures femmes des nouuelles de leurs maris, il s'en saisit, & fit sauter en mer vne partie de ceux qui estoient dedans, & retint le reste auec les cinq femmes, dont ils en menerent trois en terre de Sauuages, ausquels ils les troquerent pour des rafraichissemens: & ces barbares en assommerent aussi-tost vne qu'ils mirent sur le *boncan*, pour en faire chere ensemble, & les autres furent depuis racheptées par leurs maris qui n'estoient pas à six lieuës de là, bien estonnez de l'ingratitude & de la meschanceté de ce Capitaine & des siens. Cependant le meschant tiroit chemin auec les deux autres femmes qu'il auoit retenuës pour son plaisir, lesquelles auoient impetré grace pour neuf autres Portugais, qui sans cela eussent couru la fortune de leurs compagnons. Mais enfin Dieu voulut faire ressentir sa iuste indignation à ce perfide voleur, luy enuoyant vne si furieuse tempeste, qu'il fut reietté vers le cap de Bonne-Esperance, & vers celuy *das agullas*, & contraint de prendre terre à toute peine à *Mozambique*, isle & fortereſſe des Portugais en la coste d'Affrique, où comme son vaisseau estoit à la rade vne fergate armée se presenta pour sçauoir qui il estoit: surquoy ces femmes faisans bonne mine, estans sur le tillac, dirent qu'elles venoient d'Espagne, puis voyans venir deux autres barques armées, elles prirent vn peu plus d'asseurance, leurs faisans signe qu'ils montassent hardiment: ce qu'ils firent, & ayans demandé le Capitaine pour parler au Gouuerneur, il s'y en alla tout tremblant & bien estonné auec trois des siens. Cependant les marchands qui estoient demeurez dans le vaisseau se sentans forts des leurs, dirent tout haut que le nauire & la marchandise qui estoit dedans estoit à eux: à quoy les autres compagnons du Capitaine ne respondirent autre chose, sinon qu'ils n'y demandoient rien, pourueu qu'on les mist à terre, ce qui leur fut promis; & estans tous descendus en terre à Mozambique, ces femmes commencerent à faire leurs plaintes à bon escient, & demander

Perfidie de ce corsaire.

Anthropophages.

Mozambique.

iuſtice au Gouuerneur du tort qui leur auoit eſté fait par ces brigands. Le Gouuerneur les fit prendre auſſi-toſt, & les vouloit enuoyer à *Goa*, afin que le Viceroy meſme connût de ce fait : mais ces Dames ſceurent ſi bien playder leur cauſe, que ce Gouuerneur, aſſiſté de ſon Conſeil, apres auoir bien examiné l'affaire, condamna le Capitaine & les trois plus apparens des ſiens à eſtre pendus, puis leurs corps brûlez ; ce qui fut promptement executé : & lors, dit-on, qu'ils confeſſerent à la mort, non ſeulement ce fait, mais encor beaucoup d'autres crimes enormes qu'ils auoiẽt commis en leur vie. Apres cela ces femmes bien contentes, ſe rembarquerent en leur nauire auec leurs marchandiſes, & s'en allerent heureuſement trouuer leurs maris au Breſil. Quant au reſte de ces voleurs ils furent enuoyez à Goa pour en eſtre fait iuſtice : mais eſtans arriuez tous malades pour le mauuais traittement & de faſcherie, les Peres Ieſuites impetrerent du Viceroy qu'ils fuſſent mis à l'hoſpital, où ils demeurerent pres de trois mois auant que d'eſtre gueris ; au bout deſquels ils furent tirez de là, mis en priſon, puis menez dans vne barque au lieu meſme où ils auoient volé *Dom Sanche Sapatarero*, & le poing droit leur ayant eſté coupé, furent remenez à Goa, executez & brûlez, dont il s'en trouua cinq Proteſtans & le reſte Catholiques : entre les Proteſtans il ſe trouua vn Moriſque Eſpagnol qui auoit demeuré long-temps à la Rochelle au ſeruice d'vn Seigneur ; & comme on le croioit Eſpagnol & Catholique, on ne vouloit pas le mettre au feu comme les autres, mais quand on vit qu'il rejettoit la croix & crioit *alla ſouala*, on luy mit vn baillon, & le laiſſant tomber de l'eſchelle attaché par le col, comme il ſe fut fait oſter le baillon criant touſiours *ala ſouala*, à la Moriſque, il fut lapidé par les enfans, puis brûlé. Voyla la iuſte fin de ces voleurs de mer, qui deuroit ſeruir d'exemple à tous ceux qui ſe meſlent d'vn ſi meſchant & dangereux meſtier.

Punition des corſaires François.

Ala ſouala, c'eſt à dire, il n'eſt qu'vn Dieu, cry des Mahometans.

Mais reuenant à Malabar & Coromandel, ie diray auec beaucoup d'autres, la merueille de ces deux coſtes ſi differentes, qu'eſtans ſeparées par la longue file des mon-

Merueille des saisons contraires en mesmes parallele.

taghes de *Gates*, l'vne à l'Orient & l'autre à l'Occident: elles sont fort differentes en temps & en saisons. Car en celle-là, qui est depuis Cambaye iusqu'à Comori, ils ont leur hyuer depuis Auril iusqu'en Septembre, auec des pluyes, tempestes, foudres & vents : & au mesme temps en ceste-cy est vn Esté doux, gracieux & serain ; puis aux autres mois est le contraire, & tout cela en mesmes esleuations & paralleles ; qui est la merueille qui donne bien à songer aux Astronomes & Philosophes naturels.

De l'Isle de Zeilan où se fait la pesche des perles: Charme de quelque gros poissons. Idole d'vne dent de singe. Isle deserte pour l'infectation des Demons. Isles Maldiues.

CHAPITRE XX.

Zelan isle.

Berbry.

APres la suite de la coste de Malabar & le cap de Comori, on vient à l'Isle de *Malaberi* ou *Zeilan* & *Ceilan*, l'vne des meilleures & plus belles de toute l'Inde, qui s'estend du Septentrion au Midy. A sa pointe Australe est le cap de *Berebeli* ou *Berberi*, qui regarde celuy de *Comori* ; & d'vn autre costé la coste de *Coromandel*, ayant au milieu vn goulfe qui l'en separe. Elle a au Midy & à l'Occident les *Maldiues*, au Nort le goulfe de *Bengala*, & à l'Orient la mer *Indique & Sumatre*. Elle est appellée par les habitans *Tenarisin*, fort peuplée, qui a vn grand nombre de bonnes villes, belles riuieres & beaux ports. Elle est si riche & delicieuse que les habitans sont forts suiets à leurs plaisirs, tellement qu'ils en deuiennent tous gros, gras & ventrus comme s'ils estoient enflez. L'air y est bien temperé, & la terre fertile en tout, & principalement en bois de canelle, qu'ils appellent *Esquirde*, qui est la meilleure & plus fine de tout l'Orient : comme aussi en poivre, gin-

Canelle.

gembre & noix muscades. Ils cueillent la canelle au mois de Mars & d'Auril, qu'on fend sans aucune peine, puis la laissent quinze iours au Soleil, dont elle prend sa force & sa vertu. Ils ne la cueillent que de deux en deux ans, dautant que l'escorce qu'on luy leue la premiere année est de peu de valeur, toutesfois ils la font distiler auec certain ius, & en tirent vne eau dont les femmes se seruent à se lauer pour sentir bon, en y meslant des fleurs d'oranges & autres choses odorantes. Eau odorante.

Cet arbre est de la hauteur & forme presque d'vn laurier, ayant de petits grains ou baques, mais sa iambe est plus longue & vnie, la fueille plus large, & les veines plus subtiles. Il n'a aucune odeur, & quand il est en son vray temps de maturité & de leuer l'escorce, la feuille tombe, qui estant mise en la bouche, a la senteur de canelle, mais sans aucune substance. Cette canelle ou escorce ainsi tirée fraischement n'a aucun goust, non plus qu'vn autre bois commun; mais estant seichée quinze ou vingt iours au Soleil, elle prend vne telle force, qu'il est presque impossible d'en manger la grosseur d'vn pois seulement tant elle est violente. I'ay veu de cette drogue à *Zeilan* seulement, & en vn autre pais des Indes Occidentales, qui est à vingt six degrez au deçà de la ligne, nommé *Cheit*, où les habitans en font plus d'estat pour la brûler que pour en manger. Ils s'en seruent pour leurs sacrifices & pour brûler leurs morts auec toutes leurs richesses. La canelle est appellée par les Arabes *Quirfa*, par les Perses *Darchini*, par ceux de Zeilan *Curdo*, en Malabar *Camea*, & par les Malayes *Cayfmon*. *Cheit.* Il y a le pais de la canelle. dit Cumace, au delà de Quite, sous l'Equateur.

Le païs abonde aussi en fruicts excellents, bons pasturages, en toutes sortes d'animaux, & mesme en elefans & en gibier, qui se donnent à vil prix. La plus part des habitans s'adonnent à la culture de la canelle, & font grand estat de l'huile qu'ils en tirent, qui est fort odoriferante, & leur sert à beaucoup de choses. Ils ont des mines d'or & d'argent, & ne manquent que de gens pour trauailler. Car tous ces insulaires sont fort faineants & adonnez à leur plaisir. Huile de canelle.

Le païs eſt auſſi abondant en beurre & en miel, mais non en ſucre, qui leur eſt apporté des païs voiſins. Il y a force mines de pierres pretieuſes, dont la plus eſtimée eſt celle de rubis, qui eſt à vn bout de l'iſle vers le Leuant, & bien que ces rubis ne ſoient des plus excellens, toutefois ils ſont fins, & peuuent paſſer par tout. Il y a auſſi des criſolites, topaſes, iacinthes & grenats. A vn des coſtez de l'iſle, nommé *Betalla* ou *Batecalon*, il y a vne peſche de perles dangereuſe à cauſe des *Tuberons*, poiſſons qui deuorent les peſcheurs auec leurs filets; toutefois ils ont vn art de les charmer, ſi bien qu'ils n'ont plus de pouuoir de leur mal faire. Cette peſche ne ſe peut faire qu'au mois d'Auril, & en d'autres endroits au mois de May, & en d'autres iuſqu'en Iuin. Le Roy tire de grandes commoditez de cette peſche, prenant la diſme pour ſa part, & des plus belles. On dit que ce Roy a auſſi le plus beau rubis du monde, qu'ils appellent *Matouca*, & qu'vn Prince Tartare en auoit voulu donner autrefois vne grande & riche prouince en eſchange. En vn mot cette iſle eſt vne des plus riches de l'Vniuers, & du plus grand trafic de toutes choſes, ce qui rend ſon Roy fort puiſſant & pecunieux; car de la ſeule mine des rubis il tire vn grand treſor, en ayant ſeulement vendu vn petit coin qui luy vaut beaucoup; & ſi encores ceux qui paſſent quatre *Abir* ou cinq carrats luy appartiennent. Pour les rubis de Pegu, ils ſont aucunement hauts en couleur, & des plus fins d'Orient. Les maiſtres qui les trauaillent ſçauent la maniere d'en hauſſer ainſi la couleur & les mettre au fin, en quoy iis ſont fort experts.

Beurre, miel.

Rubis.

Betalla, peſche de perles

Tubarons charmez.

Matouca, rubis.

Abir.

Les Portugais ont en cette iſle vn fort du coſté de l'Inde, hors de la ville de *Coulombo*, qu'ils tiennent en ſuiction par le moyen d'iceluy.

Fort des Portugais.

Toute cette iſle, ou la plus grande partie, eſt dominée par vn Roy, qui ſe fait de la ſorte que celuy d'Ormus; mais cettuy-cy a cette prérogatiue de ne payer aucun tribut aux Portugais, comme fait l'autre; de ſorte qu'il n'eſt qu'en ſuiction volontaire, ayant permis ce fort ſeulement pour la commodité du commerce, tenant les Portugais pour

Roy de Zeilan.

vaillans & fideles à leurs amis. Ce Roy a possedé autrefois de grandes Seigneuries & Royaumes en terre ferme. Il est Gentil de Religion, fort magnanime & liberal, & s'entretient doucement auec ses subiets, & auec les autres Princes ses voisins.

L'isle, à ce qu'on pense, est de quelquecinq cens lieuës de tour. Les peuples y sont de couleur plustost blanche que brune. Il n'y a point de Iuifs, mais force Mahometans. Les hommes & femmes se plaisent d'estre richement vestuës, & d'auoir des ceintures garnies de pierreries, dont i'en ay veu vne d'inestimable valeur. Les femmes se chargent les oreilles de diamans, perles & rubis. Le langage du païs est semblable à celuy de *Malabar*. Il y a quantité d'oranges en cette isle, & les habitans se plaisent fort à en manger l'escorce, qui est aussi bonne que celle des limons. Ils boiuent de l'*Areca*, & d'autres boissons delicieuses, & touſiours le sucre & la canelle y sont meslez. Ils en font qui enyure comme le vin, & les femmes se plaisent d'en boire aussi bien que les hommes, puis quand ils sont yures ils s'en vont coucher. Ils ont de cinq sortes de palmiers, dont ils font grand trafic, & vne herbe appellée *Nabuca*, dont ils tirent de l'huile d'aussi bon gouſt que celle de palme; car pour celle de canelle, ils la trouuent vn peu trop forte: ce *Nabuca* iette vne graine grisastre. Habitans qu'els.

Ceux de *Bengale* & *Coromandel*, se plaisent fort à trafiquer en cette isle, où ils portent les choses les plus exquises des Indes pour troquer, mais ils y vont autant pour faire bonne chere auec eux, que pour le negoce. Le pain qu'ils mangent est fait de ris, comme celuy presque de tout le reste de l'Inde. Toute l'année les arbres y sont verdoyans, & vn fruict pousse & chasse l'autre, tant la terre y est fertile. Pour le trafic de la canelle il appartient au Roy seulement, comme aussi celuy des mines de pierreries. Le port le meilleur de l'isle est *Cansouche* ou *Cosmuche*, qui est à l'emboucheure d'vne riuiere: mais la ville n'est pas bien bastie. L'air y est tres-bon du costé de *Coromandel*, dont elle n'est separée que par vn destroit, qui n'est gueres plus large que celuy de Pain de ris. Port de Cosmouche.

Destroit de Zeilan.

Gilbraltar, mais bien plus dangereux, à cause que les courans de mer y font des barres de sable, de sorte qu'il n'y fait pas bon pour les grands vaisseaux, qui sont contraints de doubler l'isle par vn autre costé dit *Betalla*, où est la pesche des perles.

Zeilan la Taprobane.

Cette isle de Zeilan est estimée par quelques-vns, comme par les Portugais, estre la *Taprobane* des anciens, auec beaucoup de raisons apparentes, quoy qu'il y en aye de plus fortes pour monstrer que c'est *Sumatra*. Quoy qu'il en soit, cette isle a esté tousiours fort puissante en son estat, qui a eu autrefois vn Roy seul, d'vne race qui se disoit descenduë du Soleil, & qui fut esteinte par vn de *Iafanapatan*, & depuis ce pays fut diuisé en plusieurs Royaumes. Les Portugais firent guerre au Roy de *Iafanapatan*, qui ayant esté vaincu, fut contraint de leur ceder l'isle de *Manar* pour y habiter & s'y fortifier : mais les Chrestiens y furent fort tourmentez par les *Badages* leurs voisins, peuples barbares & grands voleurs, que les Portugais reprimerent à la fin. En cette guerre contre ce Roy, les Portugais prirent entre autres choses cette memorable Idole d'vne dent de singe, adorée par tous ces Indiens, & enrichie de pierreries. Le Roy de Pegu mesme l'estimoit tant, qu'il y enuoyoit tous les ans des Ambassadeurs pour en auoir seulement vne empreinte d'ambre, musc & autres odeurs, qu'il tenoit en grande reuerence : & depuis qu'elle fut prise, il la voulut rachepter fort cherement des Portugais, mais ils aymerent mieux perdre cette idolatrie que d'en profiter, & la brûlerent, d'où il sortit vne fumée tres-puante.

Iafanapatan.

Manar, isle.

Badages.

Idole de dent de singe.

Ils comptent mille fables de ce singe blanc, nommé *Hanimam*, qu'il auoit esté vn Dieu chassé du ciel pour quelque faute, & changé en singe, puis qu'il estoit venu en la terre des *Badages* en *Bisnagar*, & de là passé en *Ceylan*, où apres sa mort il auoit esté adoré & sa dent gardée pour relique.

Hanimam.

Pescaria.

Au reste toute cette mer qui est entre le cap de Comori, les basses de *Chilao* & l'Isle *Zeilan*, est appellée la *Pescaria delle perle*, qui dure en Mars & Auril enuiron cinquante iours, & au lieu que se doit commencer la pesche, on y voit en peu

peu de temps dresser vn grand nombre de cabanes, qui ne durent qu'autant que la pesche, & lors de bons plongeurs vont sous l'eau remplir leurs sacs d'huitres, attachez à vne corde qu'on retire incontinent en haut, & chaque particulier en fait son petit monceau. Les saisons ne sont pas tousiours fauorables à cela, les vnes plus, les autres moins, & quelques-vnes fort dangereuses pour les *Tuburons & Caymanes*, qui mangent ces plongeurs, & des *Coroza*, que les Portugais appellent *Pecetspada*, qui coupent la cuisse ou le bras d'vn homme aussi net que feroit vn coutelas bien trenchant. Ces poissons ont deux rangs de dents afilées & fort longues à l'entour de la langue: ce qui est cause que pour euiter ce danger ils se seruent de Magiciens pour charmer ces poissons: & vn iour vn pescheur estant tout prest à estre deuoré par vn qui auoit la gueule ouuerte à deux doigts pres du plongeur, le Magicien qui estoit present commença à crier tout haut *yeruas*, c'est à dire sort ou charme, & soudain le poisson le laissa, & le pescheur ayant receu vne espée en donna quelques coups au poisson, qui s'en fuit, laissant la mer toute teinte de son sang. Le soir quand ils se retirent ils rompent leurs charmes, afin que la nuit personne ne se hazarde à cette pesche. Il y a certains deputez, qu'ils appellent *Chitini*, pour mettre le prix aux perles selon la saison, dont il y en a de cinq sortes, à sçauoir estoiles, demi-estoiles, *pedrarie*, perles de conte, & *aliofar*, qu'ils mettent en cinq layes ou parties, & les marchands sont là de rang pour les achepter. Les Portugais ont celles de prix, qu'ils appellent de *Cuemos*. Ceux de Bengale ont les secondes: ceux de Canarane les troisiesmes: les plus menuës sont à ceux de Cambaye; & les dernieres, non accomplies, à certains Iuifs qui les accommodent pour tromper les autres. Il fait beau voir tant de marchands assemblez là de diuers lieux, & ces grands monts d'huitres deuant les cabanes, qui en peu de iours disparoissent toutes. Les perles les plus parfaites se peschent au canal de *Setin*, pres l'isle de *Zeilan*, où ils vont auec des barques plates, qu'ils appellent *Tuné*, à cause du peu de fonds. Il s'en prend aussi à l'autre coste de *Chilao*, entre l'isle de *Manar* & la terre ferme.

Pesche de perles comment se fait.

Coroza poissons.

Charmes pour poissons.

Chitini.

Setin.

Cette peſche de perles ne ſe fait en tout l'Orient que là & à *Baharem*, au golfe Perſique & dans l'iſle d'*Aynan* pres de la Chine. Celles de *Baharem* ſont plus groſſes & excellentes, mais celles cy ſont en plus grande quantité. Toute la coſte de Malabar depuis Comori dans l'eſtenduë d'enuiron cinquante lieuës, habité [illegible] les peuples dits *Paraues*, n'eſt frequentée que pour cette peſche, où plus de cinquante ou ſoixante mil perſonnes marchands & autres s'aſſemblent lors pour cela. Ces *Paraues* ſont Chreſtiens, & furent inſtruits par le Pere Xauier, & viuent ſous la protection des Portugais, qui les ont garantis de la tyrannie des Mahometans leurs voiſins.

Baharem.

Paraues.

Vers le Midy & Couchant de l'iſle de *Zeilan*, ſont les Iſles des *Maldiues*, en tres grand nombre, & fort dangereuſes pour les bancs & rochers : mais ie n'en parleray point, tant pour n'en auoir pas eu grande connoiſſance, que pour auoir eſté bien amplement & exactement deſcrites par d'autres. Ie me contenteray ſeulemẽt de dire quelque choſe d'vne certaine iſle merueilleuſe du coſté des Maldiues vers le Midy à quelque douze degrez de la ligne, & appellée *Polouis* ou *Polouois*, maintenant deſerte, & autrefois bien habitée & fleuriſſante, dont i'apris depuis eſtant à Pegu qu'elle auoit eſté dominée par vn Prince nommé *Argiac*, puiſſant Roy de pluſieurs Iſles & Royaumes, qui ayans pluſieurs enfans de diuerſes femmes, la donna à l'vn d'eux fort braue & vaillant, nommé *Abdenac*, pour ſon partage, auec quelques threſors. Cet *Abdenac* l'ayant poſſedée paiſiblement l'eſpace de cinq ans, ſon frere aiſné, nommé *Argiac* comme le pere, & Roy d'*Achen* en Sumatra, ne voulut point luy faire part des treſors que le pere auoit laiſſez, dont l'autre irrité alla demander ſecours au Roy de *Bengale*, qui luy bailla quelques vaiſſeaux, auec leſquels il alla attaquer ſon frere, luy brûla ſa ville, & fit mourir la pluſpart de ſes gens : mais le malheur voulut qu'il y fut bleſſé à mort, & s'eſtant retiré en ſon iſle de *Palouis* auec les treſors qu'il auoit reconquis ſur ſon frere, ſe voyant proche de la mort, il departit toutes ſes richeſſes aux vns & aux autres des ſiens ; & pour ſon iſle il la laiſſa à ſon *Dume* ou demon qu'il fit ſon heritier, en le priant qu'il

Maldiues.

François Pyrard.

Pyrard liu. 1. c. 21.

Palouis isle des Demons.

Argiac Abdenac.

la luy conseruast iusqu'au iour du iugement qu'il esperoit retourner au monde. Cela fait il mourut, & n'eut point d'autre sepulture que les entrailles de ses parens & amis, selon la coustume de ce temps là, ausquels en plusieurs lieux on mangeoit la chair de ses parents & amis defuncts, dans cette persuasion que l'ame en est mieux, que si on laissoit pourrir le corps en terre, & qu'il n'y auoit point de plus honorable tombeau que le corps d'vn amy. Cette isle estant venuë au partage du Demon, il y fit vn si beau mesnage, que dés lors qu'il en eut pris possession il n'y eut plus moyen d'y habiter ny de la frequenter, & tous les habitans furent contraints de se retirer aux isles prochaines: depuis ce temps là cette Isle est demeurée deserte, mais nonobstant il ne laisse pas d'y auoir toutes sortes d'animaux & d'oyseaux. Quelquefois les barques des *Maldiues* y ont abordé sans y penser, mais on a tousiours esté contraint d'en sortir à grand haste pour les grands maux que leur faisoient souffrir les malins esprits, qui excitent d'ordinaire de terribles tempestes en cette mer. Pendãt que i'estois à *Pegu* il y eut vn fameux Magicien qui promit au Roy de luy amener des animaux de cette isle, & mesme de luy apporter les tresors du Roy *Abdenac*; mais il ne peut effectuer sa promesse pour le mauuais traittement que luy firent les demons. Car comme il voulut aborder en cette isle, & y faire ses coniurations, qu'il auoit escrites en vne feuille d'arbre entre les mains d'vn sien disciple fort asseuré, il leur prist vn si grand effroy par les illusions de Satan, que le pauure miserable disciple en mourut sur le champ, & le maistre sorcier fut tellement battu, qu'estant traîné par les demons iusques au pres de la barque, ses gens n'eurent autre loisir que de le rembarquer en diligence & s'en retourner à Pegu sans faire autre chose. Tous les autres furent aussi estrangement batus & tourmentez, excepté le patron & ses mariniers, qui furent plus sages, & qui sçachans la condition du lieu, ne voulurent pas mettre pied à terre, dont ils se trouuerent bien: ainsi fut payé le pauure Magicien qui eut bien de la peine à se guerir, mais ie parleray encores de luy ailleurs.

Dume laissé heritier.

Morts mangez.

Isle deserte par le demon.

Histoire du Magicien de Pegu.

Du Royaume de Bisnagar ou Narsingue. Du Roy. Des Bramins Prestres. De Meliapur, où l'on tient que repose le corps de S. Thomas l'Apostre. Histoire estrange d'vn ours.

CHAPITRE XXI.

Bisnagar ou Narsingue.

EN la coste de Coromandel au Leuant de Malabar, on trouue les Royaumes de *Bisnagar*, d'*Orixa*, *Mandao*, & autres. *Bisnagar* ou *Narsingue* a vn grand Roy, qui autresfois a esté l'vn des plus puissans de toutes les Indes entre les Gentils dont il estoit comme Empereur, & commandoit depuis *Comori* iusqu'à *Orixa* & *Bengale*, au long & large. *Goa*, *Onor*, *Baticala*, & autres lieux estoient encor de son Empire : mais auiourd'huy il est fort diminué, & toutefois il s'estime encor tres puissant, & prend des titres fort superbes, comme de *Dieu des grandes prouinces*, *le Roy des Rois*, *& Seigneur de tout le monde*. On dit que marchant contre l'*Idalcan* il mena vne armée de plus de sept cens mil hommes de pied, quarante mil cheuaux, & sept cens elefans.

Armee merueilleuse.

Bisnagar est le nom du Royaume & de sa principalle ville. *Negapatan* est son port. La ville de *Bisnagar* est grande & belle, située en vne campagne à dix-sept degrez à dix iournees de la ville de *Narsingue* & a huit de *Goa* : nous y vinmes faire le trafic & debit de nos marchandises qui payoient quatre pour cent, sçauoir celles qui venoient du Ponent, comme draps, escarlates, papier, safran, toutes sortes de ferremens & quinquailleries de forests, sauf les mors des cheuaux qui ne payent que deux pour cent aux Indes. En ces quartiers là les cheuaux y sont petits comme les *Sardes*, & toutesfois de grand prix ; mais beaucoup plus ceux qui

Mors de cheuaux.

viennent de Perse, pource qu'ils sont plus grands & forts. Le Prince de Bisnagar, nommé *Bengatera* ou *Vente Capati*, c'est à dire, grand Roy, est fort magnifique en son Estat, & puissant en elefans & cauallerie, qu'il entretient la pluspart des gabelles de son pais. Et pour recouurer plus aisement des cheuaux pour se fortifier contre ses ennemis, il leur fait payer bien peu de chose.

Cheuaux de Bisnagar.

Roy de Bisnagar, quel.

Il y auoit quelques années quand nous arriuâmes là que la ville de *Bisnagar* auoit esté attaquée & saccagee par quatre Roys Mores fort puissans qui s'estoient ioints pour ruïner ce Roy. Ces Roys estoient l'*Idalcan*, *Nisamaluco*, *Cotamaluco*, & vn sien beaufrere, dit *Soltan Iordas*, Prince du Royaume de *Virida* ou *Var*. La haine qu'ils luy portoient venoit de ce que ce Roy de Bisnagar estoit idolatre, & eux Mahometans. Ils pratiquerent deux Capitaines de cauallerie Mores pour trahir leur maistre: & de fait, au iour de la bataille ils tournerent la casaque, qui fut cause de la perte d'icelle, & de la prise & saccagement de la ville. Le Roy s'enfuit dans vne autre ville forte & puissante, nommée *Panigont* ou *Penacota*, où il y a vn chasteau enuironné d'vne grande riuiere & de profonds fossez à dix iournées de Bisnagar. Ses ennemis le suiuirent, & luy donnerent vne autre grande bataille, où ce Prince les deffit, & les eût entierement perdus sans le secours que leur donna le Prince de la haute *Transiane*, ennemy mortel de ce Roy, qui cependant ayant attrappé l'vn de ces perfides Capitaines, en fit vne iustice exemplaire, l'ayant fait attacher en croix sur vn arbre fort esleué, & de là tiré à coups de fleches. Puis ayant ramassé vne tres-puissante armée pour recouurer la ville de Bisnagar, il prit vne hardie resolution d'aller attaquer la haute *Transiane* mesme, pour se saisir des pais du *Timeragi*, qui auoit donné le principal secours à ses ennemis: de sorte qu'il y fit vn grand degast, saccageant tout, auant que le *Timeragi* le pût secourir. Il y ruïna en passant vingt deux villes, & s'estant auancé iusqu'à *Gondariane*, ville capitale du Royaume, il la mit tout à feu & à sang, & brûla le Palais du Timeragi auec sa femme & ses enfans, & eut moyen de

Histoire de ce Roy en 1565.

Var, ou Virida.

Panigont.

Transiane.

Supplice d'vn traistre.

Timeragi.

Gondariane.

ſe retirer auant que l'autre fût venu au ſecours : paſſant par *Tazatay*, & deſolant tout par où il marchoit tant qu'il fut de retour à *Panigont*, n'ayant demeuré que trois mois en cette expedition. Mais il ne ſe mit pas autrement en deuoir de recouurer *Biſnagar*, que ſes ennemis auoient grandement fortifiee; de laquelle chacun auoit pris ſon coſté à fortifier, comme *Dealean* du coſté de *Panigont*, & les autres endroits. Cependant ces quatre Roys occupoient le pais, qu'ils rauageoient : & pour ſe fortifier dauantage contre les habitans affectionnez & fidelles à leur Prince, ils manderent à tous les marchands & trafiquans aux pais d'alentour de leur amener force cheuaux; & qu'ils les payeroient bien. Il s'en trouua pluſieurs qui leur en amenerent vn bon nombre auec des elefans : mais quand ils les eurent, ils renuoierent les marchands ſans leur rien donner, qui fut vne grande perte pour eux.

Marchands trompez.

Quant à la ville de Biſnagar, autrement appellée *Chandegry*, elle a enuiron huict lieuës de circuit, & eſt ſi puiſſante qu'elle ſeule fournit à ſon Roy cent mil hommes de cheual.

Chandegry.

Pour la ville de *Narſingue*, capitale du Royaume, elle peut eſtre de la grandeur de Florence, fort bien baſtie, mais les couuertures des maiſons luy oſtent vne partie de ſon luſtre, pource qu'ils n'ont pas la liberté comme ailleurs auſſi, de les couurir de tuille, ainſi qu'ils pourroient bien faire en ayans grande quantité. Cette ville eſt en partie ſituée ſur vne montagne aſſez eſleuée, & a trois lieuës de circuit. Il y a vn magnifique Palais couuert de tuille, d'vne fort belle ſymmetrie & diſpoſition. La ville eſt enuironnée de la mer d'vn coſté, & de l'autre d'vn grand fleuue : elle eſt fort peuplée, les maiſons couuertes d'vne groſſe paille, comme ces petits roſeaux de mareſts. Le Roy y tient vne milice fort grande, ce qui le rend redouté par tout l'Orient. Perſonne ne peut habiter là ſans l'expres congé du Roy, & n'y ſouffre venir perſonne qui n'ait mine d'homme de bien. Si ce ſont marchands, ou paſſans eſtrangers, ils ont leur *Carabachara*, ou habitation aſſez commode, en payant les droicts

Narſingue.

Maiſons couuertes de paille.

ordinaires. Chacun y vit en asseurance, à cause de la bonne iustice qui y est renduë, & les loix y sont si bien obseruées que personne ne les ose enfraindre crainte de punitiõ. Tous les citoyens sont obligez par serment d'aller seruir le Roy à son premier commandement, à peine de la vie, ou d'auoir pieds & poings coupez. Pour rendre son armée plus forte, il entretient les plus belles femmes du monde, qui sont magnifiquement parées, & ne s'adonnent qu'à de grands personnages, & à de braues hommes. Ce qui fait que plusieurs grands Seigneurs d'autre païs viennent se retirer pour iouir de ces belles Dames, ce qui n'arriue qu'apres qu'ils ont rendu preuue de leur valeur, & fait quelque exploit signalé pour le seruice du Prince; car lors ils sont caressez des Dames, & honorez du Roy, qui leur fait des presens pour les exciter à faire encores mieux. Il y en a qui s'abstiennent des femmes pour estre plus forts & robustes, & se vantent qu'ils ne veulent manger que de la chair de lyons, d'ours & tigres, & boire le sang des bestes plus sauuages & cruelles, tant ils ayment la magnanimité, & fuient tous delices & voluptez. Aussi ne s'adonnent-ils qu'à des exercices fort violens, comme à la guerre, à la lute, à la chasse, ne mangeans que ce qui les peut rendre plus robustes. Ils se frotent de certaines mixtions qui leur endurcissent la peau. Au reste ils ne combatent que rarement en bataille rangée; mais leurs Pontifs & *Bramins* conduisent les armées, qui n'oseroient marcher qu'ils ne soient à la teste, & quand ils ne les peuuent accorder les vns auec les autres, ils en choisissent quelque nombre de part & d'autre qu'ils font combattre entre les deux armées: puis ceux-là s'estans bien battus ils les font retirer, adiugeans la victoire au party de ceux qui ont mieux fait: quelquefois ils les font recommencer. Ces Prestres sont gens fort sages & posez, qui ne permettent iamais à leurs Rois d'entrer en ces fureurs de guerres aux despens du sang de leurs peuples; ce qui est cause qu'il ne se donne guerre de batailles entre ces Rois Indiens, au moins de ceux qui sont Idolatres, car pour les Mahometans ils en vsent autrement.

Loix obseruées à Narsingue.

Femmes belles à quoy.

Gens robustes comment.

Bramins qui ez guerres.

Ainsi faisoient les Bardes entre les Gaulois Diodore liu. 5.

Maniere de guerroyer du Roy de Narsingue.

Quand ce Roy veut faire la guerre aux autres Princes voisins ou estrangers, il sort de sa ville capitale auec toute sa Noblesse rangée en bataille, & toute sa cauallerie & infanterie en bon ordre auec ses elefans, comme s'il estoit prest à faire iournée. Puis luy monté sur vn grand coursier, s'auance vers le païs où il veut porter la guerre, & y descoche vne fleſche. Aussi-tost plusieurs hommes bien montez courent par le païs auec vn flambeau ardant pour annoncer le iour qu'il se faut trouuer en la ville Royale, & des maistres de camp se tiennent sur les auenuës pour ne receuoir & laisser passer aucun qui ne soit propre à cet effet: que si la guerre se doit faire bien loin, il commande de mettre le feu en leurs maisons, afin d'amener toute leur famille, & qu'il n'y reste personne. On ne brûle neantmoins que le toict, car les meubles sont mis à couuert dans des maisons preparees à cela. Ces gens ainsi disposez suiuent le Roy auec vne belle resolution, & s'exposent librement aux dangers pour son seruice.

Cercles de fer empoisonnez.

Ils chargent leurs cheuaux & elefans à la guerre de certains cercles de fer ayans trois doigts de large, & trenchans comme rasoirs, dont ils se seruent aux combats, & les lancent auec vne merueilleuse force & dexterité, & auec telle viteſſe, qu'vne fleſche n'iroit pas plus viſte en partant d'vn bon bras. Auec cela ils font de grandes playes, & le plus souuent incurables & mortelles, car ils les frotent de poison. Outre ces armes ils portent des espées & rondaches de diuerses sortes, des *Zagayes* ou iauelines, arcs, arbalestes, & peu de bastons à feu. Quand ils marchent au combat, c'est auec vne telle furie qu'ils monstrent bien faire peu de cas de leur vie, en seruant le Prince.

Paleacate.

Paleacate est vne autre ville & port celebre en Bisnagar, sur le golfe de *Bengale*: ses habitans sont Gentils, & font profession d'estre parfaits en la loy Malabare comme à Calicut, ne mangeans aucune chair de bœuf & de vache pour quoy que ce soit. Ils sont en perpetuelle guerre auec ceux de *Ternassari*, seulement pour le fait de la Religion, & sont bien venus auec ceux de Calicut: de sorte que qui

touche

touche l'vn touche l'autre, comme sont la pluspart des autres villes situées sur le mesme golfe, comme *Aremogan*, *Bingara*, *Caricola*, *Putifama*, & autres beaux ports appartenans au Roy de *Bisnagar*. *Aremogan.*

Ceux de *Paleacate* sont gens doux & bien appris; mais nonobstant cela il se faut garder d'eux. Ils ne portent point de hautechausses, ny de calsons, mais seulement vne soutane auec vn grand manteau de soye, & autres belles estoffes, vn bonnet de mesme, & des escarpins fort bien faits, sans bas de chausses: aussi leur soutane leur descend iusqu'à la cheuille du pied. Les femmes portent vne casaque à la Turque auec chausses de soye bien tirees, & des brodequins richement estoffez. Cette ville est de grand trafic, où est l'abord de presque toutes les marchandises & pierreries qui viennent de Pegu & d'ailleurs.

Entre Paleacate & Narsingue se trouue vne vallée profonde, peuplee de grands arbres, qui ressemblent à des sicomores, & qui distillent incessamment comme celuy de l'isle de fer aux Canaries: si bien que ce vallon estant chargé continuellement de nuages, & fort profond, il semble que ce soit vne eternelle nuit, le Soleil n'y entrant iamais, & pour cela il est tres-difficile de trouuer le chemin. Ce qui dure enuiron demie-lieuë: puis quand on vient à descouurir & entrer dans la grande pleine prochaine, il semble qu'on vienne dans vn autre monde. Il y passe vne petite riuiere qui sort de ce vallon. Cette campagne est à vn bout toute cultiuée de cannes de sucre, dont il y a trois sucrieres si abondantes, que cela peut donner occupation aux habitans pour toute l'année. Il est vray qu'ils n'ont pas la maniere de l'affiner, mais ils le laissent comme de la cassonnade. Ils nourrissent leur bestail, à sçauoir les iumens, les bufles & pourceaux de ces cannes, apres qu'ils les ont pressees: de sorte que cela leur fait vne chair sucrée & de fort bon goust: & les Medecins ne font point de difficulté d'ordonner de cette chair de pourceau aux malades, aussi est-elle meilleure que celle de mouton, pour estre nourrie d'vne si bonne substance.

Arbres distillans l'eau.

Vallée tenebreuse, peut estre que Oderic & Mandeville ont pris de là suiet de conter tant de fables d'vne vallée tenebreuse en leurs Relations.

Sucrieres.

Pr oche de *Paleacate* est la ville de *Meliapur*, ou Sainct Tho-
Vn paon en Indien. *Meliapur ou San tomé.* mas, assez belle, où les Portugais ont vn fort. C'est où l'on dit qu e l'Apostre Sainct Thomas a presché, & où il est enterré, & qu'ayant eu en partage la prouince des Parthes,
S. Thomas où a presché. il vint de là iusques aux Indes & à *Coulan*. D'autres disent qu'il fu premierement à *Socotora*, vers le golfe Arabique, & de là à C ranganor, puis à *Coulan*, où estant persecuté par le Roy du lieu qu'il vint en *Coromandel* & en cette ville de *Meliapur*, où il fut martyrisé. Plusieurs sont d'opinion qu'il passa iusqu'à *Pegu* & en la *Chine* mesmes, & que de là sont restez tant
Foy par qui preschée aux Indes. de vestig s du Christianisme par toutes les Indes. Toutesfois il sem ble y auoir plus d'apparence, que la conuersion des Indien s se fit depuis par les predications d'vn *Panthenus* Philosophe Grec, enuiron l'an 200. mais plus encor depuis par *Ædesius* & *Frumentius* qui y planterent la foy, & Frumentius en fut le premier Euesque du temps du grand S. Athanase, comme nous dirons ailleurs plus au long. Apres cela les Chre stiens de ce pais enuoyerent en Armenie pour auoir des gen s de qui ils pûssent estre mieux instruits, & le Patriarche leu r en enuoya qui alloient & venoient; ce qui continua tousi ours ainsi depuis. Ces Armeniens auoient les Escritures S ainctes en langue Chaldeenne. Quoy que c'en soit ont tie nt que l'Apostre S. Thomas est enterré en
Langue Caldeenne. cette ville de *M liapur*, où il fut martyrisé par les *Brachmanes* & par le Roy *Sagamo*. D'autres disent que ce fut en la ville de *Calamine*, & qu'il fut enterré à *Maliapur*, qui est vne mesme ville; & de fait sa memoire & son nom y sont encores grandement hono rez par ceux du pais, Gentils & Mores mesmes. Il y a plusieurs autres endroits de ces Indes qui se vantent d'auoir le corps de ce Sainct, & mesme dit-on qu'il fut apres transporté en *Edesse*, & de là en Europe à *Ortone*. Il se trouue encor quelques Eglises de Sainct Thomas en diuers lieux. A cinq lieuës de Cochin il y en a vne belle, mais seruie par des Gentils qui s'en sont emparez & du reuenu sur les Chrestiens, & dit-on que ce Sainct fait force miracles parmy les Payens mesmes, & qu'il y en eut vn fort affectionné & deuot à ce Sainct, qui eut reuelation

Meliapur, c'est à dire paon.
S. Thomas où enterré.

qu'il n'estoit pas en la bonne voye, & qu'il allast en Ethiopie vers l'*Abuna*, comme il fit, & fut instruit en la foy, & depuis qu'il luy succeda en cette charge d'*Abuna*, à cause de sa foy & bonne vie. *Abuna d'Ethiopie.*

Les Chrestiens de ces lieux ont retenu encores quelque chose de l'instruction que leur a laissé autrefois S. Thomas; mais ils sont en vne grãde ignorance des principaux points de la Foy, & ne sçauent que c'est que de psalmodier, & on a bien de la peine tous les iours à les remettre au bon chemin : car on leur a fait perdre de grandes idolatries qu'ils commettoient en certaines festes, comme de sacrifier tous les ans à Coulan en l'honneur de ce Sainct, vn ieune homme, soit esclaue achepté, ou autre de sa propre volonté, dont la race estoit pour cela ennoblie & honorée. Ils s'habilloient fort bien tout de neuf, le faisoient purger auec de certaines racines, l'amenant deuant le tombeau du Sainct, & luy faisoient prendre vne certaine potion composée du sang d'vn innocent, puis le conduisoient en vn Temple dit Durman, où ils luy faisoient vne belle predication sur son bon-heur d'estre choisy pour cela, & l'ayant fait disner luy demandoient s'il n'estoit pas bien content d'estre mis au rang des compagnons de leur grand Ozyma, & ayant respondu que ouy, ils le vestoient d'vne robbe blanche, & le menoient par toute la ville auec des fleutes & hautbois, les Prestres portant deuant luy vn chapeau de fleurs au bout d'vne perche, & vne croix au milieu, & le peuple prioit ce miserable d'auoir souuenance d'eux pour leur rendre le grand Dieu propice. Enfin apres beaucoup d'autres estranges ceremonies, il estoit egorgé par les Prestres. Voila ce que l'on conte qu'ils faisoient autrefois.

Ils disent aussi, que quand quelque Grand vouloit mourir en l'honneur de ce Sainct, il presentoit vne requeste au Prince, à ce qu'il luy fust permis de ce faire : ce que le Roy remettoit à son Conseil, qui voyant l'importance d'vn personnage si vtile à la Republique, presentoit vne autre requeste à ce que cela ne luy fust permis, pour le besoin que l'Estat en auoit, ce qui estant accordé, quatre des princi-

paux d'entr'eux alloient prendre cet homme, l'amenoient deuant le Roy qui l'embrassoit, & luy remonstroit que luy & son Estat en auoient encores besoin, & qu'il estoit à propos qu'il se conseruast pour cela, & luy promettoit de luy donner en mariage vne de ses fauorites, auec de beaux presens; & ainsi cettuy là se laissoit persuader, remerciant le Roy de tant de faueurs, & s'en alloit auec sa nouuelle femme ioyeux & content. Ils font plusieurs autres choses de ces sacrifices sanglans, meslans ainsi plusieurs profanations & idolatries, auec ces processions pretenduës en la feste de S. Thomas, comme aussi de leur Idole à trois testes, dont ils disent mille fables, &c.

Les Chrestiens de S. Thomas portent les cheueux attachez sur la nuque d'vn filet de soye, & ont des Eglises qui ressemblent aux Synagogues des Iuifs. Leurs Prestres se marient comme les Grecs, mais ceux cy ne prennent que des filles, & ceux-là prennent aussi des vefues. Ils portent vne croix d'or au col, & appellent leurs femmes *Catattaras*. Les filles n'heritent point de leurs peres & meres, & bien leur prend d'estre mariées de leur viuant, car autrement il faut qu'elles seruent pour viure, ou qu'elles fassent pis. Leur Caresme est de grande austerité, qu'ils commencent au Dimanche de la Quinquagesime, & ne mangent qu'vne fois le iour quand le Soleil est couché, ne boiuent point de vin, & sont obligez d'aller à l'Eglise trois fois le iour. Ils prient en l'Eglise comme les Abissins la teste contre terre. Ils ieusnent tout l'Aduent, &c.

La ville de *Calamine* ou *Meliapur*, dite depuis de *Sanisome*, est vn bon port de mer en la coste de Coromandel à cinquante trois degrez de l'enclos du golfe de Bengale. Elle est suiette au Roy de Bisnagar ou Narsingue.

Ils racontent plusieurs miracles faits à l'inuocation de ce Sainct, comme d'vne Princesse de Narsingue fille du Roy *Zamaluco* ou *Nisamaluco*, que son mary le Roy de Narsingue tenoit dans vn riche & delicieux serrail, fort sage & vertueuse, & à ce que quelques-vns pensent Chrestienne, laquelle & auant son mariage auoit esté recherchee par vn

autre Prince son voisin. Ayant demeuré trois ans enfermée en ce beau Palais, vn iour ses gardes eurent vne illusion qui leur fit voir à la fenestre de sa chambre la figure de ce Prince qui l'auoit aymée ; ce qui les estonna, car le lieu estoit si bien gardé & enceint de si bons fossez qu'il estoit impossible d'y pouuoir entrer. Si bien que le Roy en estant auerty il le voulut voir luy mesme, & ayant reconnû cela, meu de colere & de ialousie, fit prendre cette Princesse comme adultere, & la fit condamner à aualler vn verre de poison. Elle voyant que toutes ses excuses ne seruoient de rien pour prouuer son innocence, elle pria son mary qu'il luy fut permis au moins de mourir pres la tombe de S. Thomas; ce qu'il luy accorda, & fut conduite là, & en mesme temps vn feu fut allumé pour y ietter son corps. Elle vestuë d'vne simple robbe blanche auec ses cheueux qui la couuroient presque iusques sur les talons, prit le vase d'or où estoit le poison, & fit son oraison à Dieu en memoire du Sainct, à ce qu'il luy pleust luy faire misericorde, & faire voir son innocence : puis aualla le poison, & se ietta dans le feu, où sans aucune lesion de sa personne ny de ses habits, elle demeura à genoux, priant Dieu, iusqu'à ce que tout le bois fut consommé, d'où elle sortit au grand estonnement & admiration de tous les assistans : & estant remise en son palanquin, fut portée à Narsingue, & conduite en sa chambre, où depuis il ne fut iamais possible au Roy son mary de l'auoir en sa puissance, mais elle demeura tout le reste de sa vie ainsi recluse, viuant en grande abstinence & austerité.

La ville de *Meliapur* a plusieurs Chrestiens & quelques Eglises, comme celle de S. Paul des Iesuites, de S. Barthelemy & de S. Thomas, la plus honorée de toutes les Indes. Les vaisseaux tant des Chrestiens que des Idolatres & Mahometans arriuans là, y laissent de grandes aumosnes en l'honneur de ce Sainct. Ceux de *Paleacate* & ailleurs des enuirons y vont faire leurs vœux, ce qu'ils appellent *Selaseni*. Les Portugais qui habitent là s'adonnent à faire de ces belles *Indiane*, ou vases peints, auec le ius d'vne racine qu'ils ap-

Selaseni.

Indianes ou vases.

pellent *saya*, qui tient si bien que plus on les laue & plus la couleur en est viue en son cramoisi. Il y a là bonne rade & grand trafic, car on y aborde de tous les costez des Indes. Entr'autres ceux de *Bandan* y viennent trocquer leurs muscades auec ces Indianes & autres marchandises qu'ils portent de là à *Malaca* & *Goa*. Ils s'y fait aussi trafic de *calanfour* ou cloux de girofle à bon prix.

Bandan. Muscades.

Mais auant que sortir de *Binasgar*, ie ne veux oublier de dire ce que i'appris dans vne ville nommée *Sigistan* ou *Sagistan*, proche de ces païs-là. Me trouuant donc là vn iour en la maison d'vn des habitans, qui sont fort courtois, & qui se plaisoient grandement à nostre conuersation, i'aperceu par hazard vne peinture d'vn ours qui se iouoit auec vne ieune fille, & leur demandant que cela vouloit dire, ils me conterent vne chose, que si elle n'est point fabuleuse, comme i'en doute fort, elle est du tout admirable & prodigieuse, qui est, qu'au temps d'vn Prince, nommé *Ismahan*, qui regna tant de Lunes (ainsi content-ils leurs années) dans la Prouince de *Bozari*, depuis nommée *Sigistan*. Ce Seigneur allant vn iour à la chasse prit vne ourse auec son petit ourseau qui suiuoit la mere, & les nourrit pendant quelque temps; mais la mere ayant esté tuée par vn sien valet qu'elle auoit mordu, le petit demeura tout seul, & alloit çà & là par le Palais, se nourrissant & apriuoisant peu à peu. Ce Prince auoit vne fille aagée de huict ans qui se plaisoit merueilleusement à se iouër auec cette petite beste, qu'elle nourrissoit curieusement, & luy donnoit à manger de sa main, & l'ourseau l'aymoit tellement qu'il la suiuoit par tout. La fille, nommée *Agarida*, estant deuenuë malade, l'ours se tenoit couché sous son lict, sans vouloir manger que ce que la fille luy iettoit, & estant guerie, elle continua son soin, le tenant propre & net, & luy aprenant mille gentillesses que l'ours faisoit auec grande dexterité. La mere s'estant vn iour aperceuë que l'ours luy haussoit la robe, & luy netoyoit ses souliers, elle indignée de telles caresses & priuautez, commãda à vn valet de battre ce *Sagistan* (ainsi s'appelloit l'ours) mais l'animal estant desia d'vne

Sagistan, & histoire ou fable de l'ours.

Ismahan.

Bozari.

Agarida.

demesurée grandeur, bien qu'il n'eust pas plus de quinze mois, se mit en furie contre ce valet, qui n'estoit armé que d'vn baston, & l'estrangla sur la place, auec vn autre qui le vouloit secourir: ce qui mit tout le Palais en alarme, chacun y acourant pour tuër la beste, laquelle fit vn merueilleux carnage, puis se sauua dans les bois, où il demeura trois ans sans que iamais on pût sçauoir ce qu'il estoit deuenu. Mais vn iour que la ieune fille *Agarida*, encores toute desolée pour la perte de son ours, se promenoit le long d'vne petite riuiere, accompagnée de plusieurs Damoiselles de sa suite, cette beste parut soudainement, & escartant cette trouppe de femmes, prit cette Damoiselle entre ses pates, & l'emporta d'vne telle viteſſe qu'il n'y eut moyen de la secourir, & depuis on ne la peut iamais recouurer, quelque soigneuse recherche qu'on en sceût faire; l'ours l'ayant menée en des lieux escartez, où il la tint plusieurs années auec de grandes caresses, desroba mesme vne autre ieune fille pour l'assister & la seruir, & ces deux femmes eurent moyen de recouurer des viures, & d'autres commoditez, & conterent depuis merueilles de cette beste, qui sembloit en ses actions vne vraye creature humaine. Enfin ils me disoient des choses estranges de cet animal, & comme la fille en eut cinq enfans qui furent tous braues hommes, & sans aucune apparence ny marque bestiale, qui sortoient de ces bois à l'aagé de dix ans, & se firent vne petite cabane pour leur demeure. Mais l'vn des freres de leur mere chassant vn iour dans ces bois rencontra ce *Sagistan* & le tua d'vn coup de trait: dequoy elle indignée & desesperée enuoya ses enfans pour en prendre vengeance, comme ils firent allant au Palais Royal, où ils tuerent leurs deux oncles. Le grand pere *Ismahan* sans les reconnoistre voulant les faire prẽdre pour les punir, fut tué luy-mesme auec deux de ces cinq freres, & les trois autres s'estans sauuez se rendirent si redoutables que personne ne s'osoit attaquer à eux: & ayãs ouy parler d'vne guerre du Roy de *Bisnagar*, ils l'allerent trouuer pour luy faire seruice, portans pour enseigne la figure du *Sagistan* leur pere. Ce Roy ayant entendu leur auenture & estrange naissance, leur donna de grandes

charges en ſes batailles dont ils s'acquitterent fort bien, & firent de ſi hauts exploits que l'vn d'eux enfin eſpouſa la Sultane de *Biſnagar*, & l'autre la fille de la Sultane, d'où eſt ſortie cette grande & illuſtre famille de *Sagiſtan*, & qui a donné le nom à cette ville, dont ces deux freres furent les premiers fondateurs.

Sagiſtan ville.

Voila ce qui me fut conté de cette hiſtoire, ou pluſtoſt fable, que cependant ceux du pais croient pour veritable, comme toutes les origines des peuples des grandes villes & des familles illuſtres meſmes, ont touſiours quelque choſe de fabuleux & romancier. Et toutesfois i'ay oüy aſſeurer d'vne certaine femme d'vn Capitaine Eſpagnol, qui ayant eſté ſurpriſe auec vn autre en adultere par ſon mary, il ſe contenta de les expoſer tous deux pour punition en vne iſle deſerte, où l'homme eſtant mort en peu de temps, la femme reſtant ſeule fut accoſtée d'vn gros guenon ou marmot, dont elle eut deux enfans: & au bout de trois ans vn vaiſſeau paſſant par là trouua cette pauure miſerable qui auoit pluſtoſt apparence & forme de phantoſme que de creature humaine; elle toute nuë les pria auec larmes de la tirer de cette cruelle & horrible captiuité, ce qu'ils firent; & comme ils s'embarquoient, le guenon voyant cela, plein de rage, luy tua ſes enfans en ſa preſence, puis les luy ietta. Cette pauure femme fut amenée à Lisbone, où l'Inquiſition auertie du fait, la fit auſſitoſt prendre, & en eût fait faire la punition ſans le Cardinal Caïetan, pour lors Nonce de ſa Saincteté, qui ſe trouuant là prît ſa cauſe en main, & ayant remonſtré la violẽce & la neceſſité qu'elle auoit euë de ſe laiſſer acointer à cet animal, qui l'auoit nourrie de fruicts ſauuages durant trois ans, la garantit du ſuplice, & elle ſe mit en vn Monaſtere, où elle veſcut fort ſainctement le reſte de ſes iours. Il ſe dit quelques hiſtoires antiques & modernes ſemblables à tout cela, dont ie laiſſe la diſquiſition aux Naturaliſtes & Theologiens.

Hiſtoire d'vne Eſpagnole & d'vn guenon.

Du Royaume de Bengala & Ternassery. Du musc. Quelques rares remarques de la riuiere du Gange. De la Zone torride. Conuersion d'vn ieune Prince idolatre au Christianisme.

CHAPITRE XXII.

SViuant la coste de Coromandel, & du golfe de Bengale, on vient à *Ternassery*, † qu'on tient estre le *Cosamba* de Ptolomée, Royaume entre ceux de *Bengale*, *Narsingue*, *Orixa* & la mer. La ville capitale de mesme nom est assise sur le bord de la mer, & d'vne belle riuiere appellée *Zaira*, pource que dans la terre elle fait vne gentile isle où il y a vne ville de ce nom. Elle est abandante en toutes choses necessaires à la vie. Les vaches y sont de fort petite stature, & leurs cornes se tiennent à la peau seulement. Les moutons n'y ont ny cornes ny laine, mais ont la peau comme vn veau. Il y croist force poivre long, qu'ils appellent *cosay*, & qu'ils confisent & en mangent toute l'année auec du sucre & du vinaigre, dont le goust en est fort delicat. Au milieu de l'isle est vn lac qui porte de tres bon poisson, de mesme nom que la riuiere qui s'y desgorge : les autres l'appellent *Adamas*. Il y a aussi des truites, poisson le plus delicat d'Orient, auec des brochets & aloses, qu'on ne prend qu'en Mars, & qui viennent de la mer. Ils n'en mangent point la teste, pource qu'on trouue vn ver dedans, qui est cause que ce poisson va cherchant les riuieres les plus rapides, & monte tousiours, à cause que le fil de l'eau luy donne quelque soulagement.

† Quelquès vns, comme Magious & Barthema, mettent cette ville entre Bengale & Narsingue; mais la plus part des modernes, entre Malalaca & Mareaban, si ce n'est qu'il y en ait deux de ce nom: & cecy se rapporte à celle de Narsingue.

Aloses.

La ville de *Ternassery* est belle, plaisante, bien bastie, sans muraille du costé de la riuiere, qui a neantmoins quel-

Ternassery ou Tenacerim, en Indostan.

ques forts bien munis & gardez. Sa situation est dans vne plaine, auec vn chasteau du costé du Nort, où il y a vn clos ou parc, enceint d'vn fossé, où la Reine tient vn riche haras de belles iumens, que son pere luy dressa, à l'occasion d'vne prise de cent iumens qui venoient de la Perse, dont il se saisit sur vn autre Prince Indien, qui luy deuoit quelque argent, duquel il ne pouuoit estre payé ; car en ce païs-là les cheuaux sont de grand prix.

Ce Roy de *Ternassery* est aussi assisté de bonne cauallerie, qui le rend puissant & redouté. Il est homme fort & robuste de sa personne, & fait continuellement la guerre auec les Rois de Narsingue & de Bengale. Celuy de Narsingue l'incommoderoit fort, s'il se vouloit ioindre à l'autre ; mais il ne veut pas, tant il est magnanime & genereux. Ce Roy est Gentil, & a plus de mil elefans de guerre des plus grands de tout l'Orient, qui sont bardez iusqu'à terre auec des cuirs de vaches parez de diuerses couleurs, & ces bardes se ioignẽt & attachent auec des chaisnes de fer par dessous le ventre, en sorte que cela ne se peut renuerser. Quatre hommes peuuent dessus combattre aisément sans s'empescher les vns les autres, portans de grandes rondaches faites d'escailles de tortuës, qu'ils prennent en cette riuiere. Celuy qui demeure sur le col pour garder la beste & qui fait le cinquiesme, est le mieux armé de tous, pource qu'il est au descouuert. Leurs dards ont trois pointes bien acerées, auec vne petite piece de fer façonnée au milieu, qui leur sert de contrepoix. Ces peuples sont fort aguerris, & ne manquent pour cela d'estre ciuils & courtois, & d'aymer leurs plaisirs : car ils ont de tres-belles femmes, qu'ils menent passer le temps en de beaux iardins remplis de toutes sortes de fruicts. Ils ont aussi du bestail & de la volaille & gibier de toutes sortes. Ils se plaisent tous grandement à l'odeur des parfums, tant en leur manger, qu'en leurs habits, & sur tout au musc, qu'ils appellent *Jagay*. Le bon musc se tire non du bouton, ny du sang de l'animal, mais d'vne certaine tumeur & enleueure qui par interualle luy vient sous le ventre au plein de la Lune ; & celui-là est le plus par-

Elefans de guerre.

Femmes belles.

Musc, d'où.

fait de tous : car là celles qui s'amassent des humeurs qui se meslent auec le sang, dont il se fait vne apostume, qui venant à se secher iette vne senteur si viue & penetrante, qu'elle tire le sang du nez : & auec les boutons & la peau qu'ils tirent de son corps, ils la lient estroittement auec de la soye, en y meslant aussi du sang & de sa chair parmy, & de cela ils en font du musc commun, auquel ils meslent vn peu du plus fin. I'estois logé chez vn Iuif qui me confessa qu'il auoit desia tiré douze ou treize boutons d'vne mesme beste. Cet animal est de la grandeur presque d'vn cheureil, & a quatre dents plus longues que les autres, deux qui montent en haut & deux qui descendent. Ils font porter ces dents garnies d'argent au col de leurs petits enfans, comme nos hochets de dents de loup. Les plus releuez les garnissent du bois de *Betel*, qui a vne merueilleuse vertu contre les poisons : & en Ethiopie ils l'appellent *Euate*, & en font de la vaisselle de gentille façon, grandement estimée & recherchée des grands, qu'ils garnissent d'or, argent, pierreries, yuoire & corne de cerf : car ils croyent aussi que la corne de cerf a vne grande force contre les venins ; ce que i'ay moy mesme experimenté en beaucoup d'autres maladies, principalement aux passes-couleurs des femmes, en leur faisant prendre du ius de pois-chiches rouges bien cuits, puis de la corne de cerf en poudre menuë comme farine, meslée auec de la poudre d'acier, du poids de demy escu, & le double de succre, pendant douze ou quinze iours tous les matins ; ce qui est vn remede infaillible contre ce mal & contre la iauniſſe aussi. On dit qu'en cette ville de Ternassery ils ont cette vilaine coustume de faire depuceler leurs filles aux estrangers blancs, soient Chrestiens ou Mahometans, pourueu qu'ils ne soient Gentils ou Idolatres. Les femmes se brûlent aussi là apres la mort de leurs maris,

Musc, animal.

Dents de musc.

Euate.

Vertu de la corne de cerf.

Contre les passes couleurs.

Bartheme en ses Relations.

Le mesme des femmes de Roytelets en l'Isle Espagnole.

De *Tarnassery* nous passâmes à *Ayssy*, ville qui confine au Maistrol à Narsingue, au Leuant à Bengale, & au Midy à la grand' mer. Elle est commandée par vn Prince Mahometan, fort puissant par mer & par terre, & ennemy iuré des

Ayssy.

Portugais, auſquels il fait cruelle guerre. Sa ville eſt munie de tout ce qui eſt neceſſaire pour la guerre, & a vn bon port, dans lequel il peut tenir vne puiſſante flotte, ayant ſon entrée vers le Midy, qu'il peut fermer d'vne chaiſne en cas de neceſſité. Il a encores vne autre ville tres-forte, appellée *Quelba*, puis *Maturane*, puiſſante & bien garnie de vaiſſeaux & d'almadies, dont il court cette mer au dommage des Portugais, qui auſſi l'attaquent rudement, & luy donnent ſouuent de bien dures eſtretes. Les richeſſes de ce Roy ſont principalement trois grandes mines de diamans, rubis & iacinthes, outre les eſpiceries de toutes ſortes. Les almadies ſont calfutrées auec certaine herbe, & au lieu de poix on vſe de maſtic. Elles ſont baſties de telle ſorte que malaiſement peuuent-elles aller à fonds, & ſont fort aſſeurees ſur la mer. Le Viceroy des Indes ayant ſceu vn iour que ce Roy deuoit enuoyer ſes almadies en la grand laue pour charger des eſpiceries, il depeſcha deux puiſſans nauires auec deux autres de Sainct Malo, qui tirans vers ce port, faiſoient ſemblant d'auoir couru vne grande fortune de mer, & meſmes pour mieux couurir leur ieu toutes leurs voiles eſtoient deſchirées. Cependant ils cachoient leur canon & leurs gens ſous la couuerture. Sur cela ils firent rencontre de ces almadies chargées qui s'en retournoient, & les prierent par pitié de les aſſiſter en les remorquant & traiſnant iuſqu'au port de *Maturano*, pour y refaire leurs voiles, & qu'ils les recompenſeroient bien: ſurquoy ces Mahometans, ennemis des Chreſtiens, ſe reſolurent de les conduire à leur port, pour en faire apres à leur volonté; & les ayans ainſi tirez deux nuits & vn iour durant iuſques au port, ſoudain les autres commencent à faire iouer le canon, & s'eſtans ſaiſis à l'improuiſte de la place, firent vn grand carnage de ces pauures miſerables, brûlans toutes leurs almadies, & ſe chargeans de leurs marchandiſes; puis ayans ſaccagé toute la ville & butiné de grandes richeſſes, ſe retirerent. Les deux vaiſſeaux François non contens encor de ce pillage & de force priſonniers, mirent le feu par toute la ville, ce qui eſt fort aiſé à faire, à

Quelba. Maturane,

Mines des diamans.

Stratagemes des Portugais.

Ayh ſurpris par les Portugais, & ſaccagé par trois fois.

Vaiſſeaux François.

cause que, comme nous auons desia remarqué ailleurs, toutes le maisons sont couuertes de palmes. Mais au retour voyans qu'ils n'auoient pas assez de viures pour tant de monde, s'estans plus chargez de richesses que d'autres choses plus necessaires, ils firent sauter tous les hommes dans la mer, & deschargerent les femmes dans vne isle. Cependant deux autres vaisseaux Portugais passans pres de cette ville, & la voyans toute en feu, & ses habitans en fuite, se saisirent du port, & tout à loisir saccagerent le reste, & se chargerent de force riches marchandises, qui estoient demeurées en des magasins où on n'auoit point fouillé; & ainsi se retirent chargez de butin sans y penser. Telles sont les fortunes bonnes & mauuaises des gens de mer.

Ayans passé la coste de *Coromandel*, nous vinmes au Royaume de *Bengale*, dont la principalle ville est aussi appellee *Bengale* par les Portugais & par les autres nations : mais ceux du pais l'appellent *Batacouta*, qui est vne des plus anciennes villes des Indes, que quelques vns veulent estre l'ancienne *Gange*, ville Royalle sur le fleuue *Ganges*. Ce Royaume de *Bengale* fut il y a quelque trois cẽs ans subiugué par les grands Chams de Tartarie, puis il se remit en liberté : & depuis les *Parthes* ou *Patanes* l'ayans conquis, enfin il a esté assuietty de nostre temps par le grand Roy de *Mogor*, Prince Tartare, & Seigneur mesme de tout l'*Indostan* : & toutesfois il y a encores quelques Seigneurs du pais qui se tiennent Souuerains, & n'obeïssent que de bonne sorte au grand Mogor. Ce Royaume s'estend presque deux cens lieuës le long de la mer, qui comprend les Royaumes de *Siripur*, *Chandecan*, *Bacala*, *Aracan* ou *Mogor*, & autres. Les habitans de Bengale sont partie Idolatres, partie Mahometans, & quelques-vns Chrestiens : car il y a des Portugais & des Peres Iesuites.

Bengale ou Batacouta.

Patates, Parthes.

La ville est situee sur l'vne des bouches du fleuue du *Gange*, qui en a deux principales. Pour le regard de ce fleuue que quelques-vns pensent, mais auec peu de raison, que se soit l'vn des quatre du Paradis terrestre, nommé *Phison* ou *Gihon*. Il y a grande diuersité d'opinions entre les moder-

Gange fleuue.

nes, si c'est le vray *Gange* des anciens, ou si l'ancien *Gange* est plutost celuy de *Canton* en la Chine, ou quelque autre plus Oriental que cettui-cy; mais i'en laisse la dispute aux plus curieux, & me contenteray de dire que tous les Portugais & plusieurs autres prennent cettui cy pour le vray Gange, se fondans principalement sur le nom de *Guenga* ou *Gangen* qu'il retient encor auiourd'huy. Cela mesme est confirmé par les Relations nouuelles du grand Royaume de Tebet ou Tibet & Cathay, car les Peres Iesuites disent auoir suiuy fort long-temps ce fleuue du Gange, estans partis de Lahir.

Eau du Gãge sacrée.

Les Mores & Gentils estiment qu'il y a quelque saintetè dans l'eau de ce fleuue, & s'y lauent par ceremonie & superstition, comme ie diray vn peu apres. Ils disent que c'est la meilleure & la plus saine du monde, & en vont querir de plus de cinq & six cens lieuës par religion. Il s'y trouue mesme quelquefois plus de quarante ou cinquante mil personnes qui s'y baignent. Quelques Roys mesmes y vont desguisez. Ce fleuue a son origine sur les montagnes de la haute Inde, non loing de celle d'Indus, & ceux du pais pensent qu'elle soit inconnuë, comme venant du Paradis terrestre. A l'emboucheure de ce fleuue est le grand goulfe Gangetique ou de Bengale, dont l'arc ou circuit est de plus de cinq cens lieuës, & contient les costes des Royaumes de *Narsingue*, *Orixa*, *Cernassery*, *Bengale*, *Pegu*, *Siam*, & autres, iusqu'à *Malaca*. L'on m'a rapporté qu'vn certain François, nommé Malherbe Breton, grand voyageur, auoit entr'autres choses, veu assez particulierement cette riuiere qu'il auoit remontée plus de quatre cens lieuës haut, & qu'elle a trois embouchures principales, l'vne vers Pegu, l'autre au milieu, faisant quelques Isles, & l'autre vers le pais de *Chingara*, que chacune est de plus de huict ou dix lieuës de large. Qu'à *Labas*, ville Royalle du Mogor, qui est à plus de quarante iournées de Bengale, vers le Nort, cette riuiere est de plus d'vne lieuë de large, son emboucheure vers Bengale est à vingt trois degrez.

Goulfe de Bengale.

Malherbe Breton.

Bouches du Gange.

Le Royaume de *Bengale* confine du costé du Nort à la Tar-

tarie ou Mogor, & ses limites sont au fleuue de *Hieropec*, que quelques vns veulent estre l'ancien *Hyphasis* qui s'embouche dans l'Indus, le terme des conquestes du grand Alexandre en Orient. Vers le Leuant il a la prouince *Edaspa*, qui se va ioindre au Royaume d'*Aracan*, d'vn autre costé à la prouince de *Mien* & de *Tipaoura*, sous l'obeïssance de *Bengale*. Au Couchant il a *Orixa*, où est la mine des diamans, & les deserts du Royaume de *Deli* : au Midy la grande mer Indique.

Le Roy de *Bengale* seroit capable de conquerir aisement le Royaume de *Deli* son voisin, s'il n'estoit empesché par les grands deserts de *Damida*, & par les forests impenetrables de *Sacar*. Les deux limites, au Midy sont d'vn costé le cap de *Sagora* ou *Sagagora*, & de l'autre celuy de *Castigan* ou *Catigan*, à la derniere bouche du Gange, où confronte le Royaume de *Verma*, où sont les mines de crysolite, sardoine & topase. Ce *Verma* a esté autresfois du Royaume de *Bengale*. Tous les peuples sont fort ciuilisez & adonnez à la marchandise, où plusieurs sortes de nations, comme Persans, Rume ou Grecs, Abissins, Chinois, Guzerates, Malabares, Turcs, Mores, Iuifs, Ruffes, Georgiens, & autres, trafiquent auec liberté. Il s'y fait particulierement vn grand trafic de pierreries & autres marchandises, qui viennent par l'emboucheure du Gange droit à Bengale, en remontant enuiron six mil de distance, mais plus de vingt mil par eau, à cause du flus & reflus, qui comme i'ay dit ailleurs, est là different des autres mers, les basses eaüe estans au plein de la Lune ; mais pour basse que soit son eau, il n'y en a point moins tousiours que trois brasses de haut à l'entour de la ville : ce qui fait aisément arriuer les nauires de toutes parts, que l'on y voit en nombre infiny. Cette ville est estimee de quarante mil feux, & le Roy y fait le plus souuent sa demeure en vn beau Palais basty de brique bien industrieusement, auec force iardins. L'assiette de la ville est des plus agreables.

Commerce de Bengale.

Le Roy a vne grande Cour, tousiours accompagné de quantité de Noblesse, & sa principale garde est de femmes, à la maniere des Rois de Iaue, de Sumatra & de Tran-

ziane, auſquelles il ſe fie plus qu'aux hommes. Elles marchent auec vne grande grauité, fort vaillantes, expertes à picquer des cheuaux, voltiger auec le cimeterre & la rondache, tirer la maſſe & l'*azagaye*. Quand elles marchent, il ſe faut bien garder de paſſer aupres d'elles, autrement elles vous diſent des iniures & vous appellent *gueri area*, c'eſt à dire, vilain, effronté. Le Roy en tient vn bon nombre en ſon Palais & des plus belles, en tres riche appareil. Si toſt que le Soleil eſt couché, il eſt deffendu de s'approcher du dernier cartier du Palais Royal, où eſt le Serrail des femmes, qui a veuë ſur vn beau iardin le long de la riuiere, où ces Dames ſe vont promener le ſoir, & ſi quelqu'vn ſe trouuoit lors pres de là, il n'y va que de la vie. Car le Capitaine a de couſtume de porter vn bouquet empoiſonné, qu'il met comme en ſe iouant au nez de celuy qu'il veut faire mourir, & ſoudain il meurt en moins de deux heures, ou bien on luy fait couper les pieds & les mains. Ils ſont en cela plus rigoureux aux habitans qu'aux eſtrangers. Que ſi les femmes ſont ſurpriſes en quelques amourettes, elles ne courent aucun danger, ſi fait bien l'homme. Car ils contentent, qu'vn iour vne de ces femmes s'eſtant adonnee à vn eſclaue, & ayant eſté amenée deuant le Roy, elle ſe prit à pleurer, & dire pour ſes excuſes, que ſi elle n'euſt fait cela c'eſtoit fait de ſa vie pour la matrice qui la ſuffoquoit : ce que le Roy prit en bonne part, & fit retrancher l'eſclaue, qui eſtoit vn Cheualier de Malthe, & pour la femme il la maria richement auec vn des principaux Seigneurs de ſa Cour.

Serrail bien gardé.

Poiſon ſubtil.

Liberté des femmes à faire l'amour

Cheualier de Malthe retranché.

Ce Roy de *Bengale* eſt de religion Idolatre, comme ſont la pluſpart de ces Orientaux. Il eſt vaillant & braue de ſa perſonne, & peut mettre en campagne vne grande armée de gens de pied & de cheual, n'ayant pas faute de moyens pour l'entretien d'icelle, car ſon pais eſt riche en mines d'or, d'argent & de pierreries. Il peut mener deux mille elefans bardez à la guerre. Ces beſtes ont les dents armées de fonçarts d'acier, & portent autant d'hommes que ceux de Narſingue. Ils vſent d'arquebuſes, mouſquets, eſpées,

espées, iauelines, halebardes, & picques.

Au reste, les Bengaliens sont les plus beaux de l'Orient tant les hommes que les femmes, qui se plaisent d'aller richement vestuës & bien parfumées. Toutes les autres nations des Indes sont bien aises d'aller à *Bengale* pour y despendre leur argent, & principalement pour y achepter des ieunes esclaues garçons pour s'en seruir à garder leurs femmes, conseruer & mesnager leurs biens & marchandises. Ils les acheptent comme on fait icy des cheuaux, & les prennent petits afin de les faire chastrer plus aisément. Les peres & meres pauures ne font pas grande difficulté de vendre leurs enfans aux estrangers pour le prix de soixante, quatre-vingt & cent ducats, plus ou moins ; car ils sont bien asseurez que leurs enfans ne courent point d'autre fortune, mais qu'on est tousiours curieux de leur enseigner la vertu. La loy du pais est, que quand vn enfant a esté vendu par son pere, s'il retourne chez luy, ils demeurent tous deux esclaues du maistre tant qu'ils se soient rachetez.

Femmes magnifiques.

Esclaues à Bengale.

Enfans vendus.

Le Roy de Bengale a plusieurs Rois tributaires, comme celuy d'*Apura*, qui luy doit cinquante elefans tous les ans, & douze perles du poids d'vn *miticalo*, qui est vn escu & demy chacune. Il donne cela pour la rançon de six villes que ce Roy luy auoit prises en guerre. Il s'est aussi rendu tributaire le Roy de *Dimali*, pour auoir donné secours à son ennemy le Roy d'*Apura*, & luy fait payer 50. cheuaux par an, auec 50000. cherafs ou escus. Le Roy d'*Orixa* est aussi son tributaire, & plusieurs autres, tant Gentils que Mahometans, bien qu'auiourd'hy luy mesme reconnoisse en quelque sorte le grand Mogor. Il tient vne armée tousiours preste, tellement qu'en vn instant il la peut mettre en campagne sans aucune peine, dautant que la Noblesse est tributaire, & luy quittant la redeuance, elle est obligée à venir seruir le Prince à son premier mandement, auec vn certain nombre de cheuaux & de viures necessaires. Et quand ils se sont engagez & endebtez pour cela, la guerre estant acheuée, le Roy y a esgard & les recompense de ses tresors & de ses caresses & bonnes graces, les embrassant

Apura.

Perles de tribut.

Roy bien seruy.

comme ses enfans; & apres leur auoir fait vn festin solennel, les renuoye chacun chez soy pour se reposer. Ce qui les contente grandement, & les oblige à ne rien espargner pour son seruice.

Le climat de ce pais est assez temperé & d'vn fort bon air, ce qui les fait viure long-temps. Tesmoin ce More de Bengale âgé de trois cens trente ans en 1537. que les plus vieux du pais auoient touſiours veu de mesme âge & de mesme taille, & qui se souuenoit d'auoir veu Cambaye sans aucuns Mahometans. Il auoit changé quatre fois ses cheueux noirs & blancs, & aussi ses dents. Il auoit eu enuiron sept cens femmes en sa vie. Il auoit esté cent ans idolatre, & le reste Mahometan. Le Soldan de Cambaye *Badunus* luy fourniſſoit dequoy viure, que le Gouuerneur de Diû luy continüa. Or bien que ces Bengaliens soient aux extremitez de la Zone Torride, ils sont rafraischis de force pluyes qui regnent continuellement là depuis la mi-May iusqu'à la mi Aouſt. Ces pluyes ne sont que depuis midy iusqu'à minuit, car de minuit à midy il n'y en a point du tout, & lors on a moyen de negotier & voyager. Telle est la disposition de l'air tout le long de cette Zone Torride, sans quoy naturellement elle seroit presque inhabitable pour le chaud, comme les anciens ont pensé, qui n'auoient pas la connoissance de ces contrées, ny de ces pluyes; outre plusieurs autres raisons des nuits presque touſiours esgales aux iours, des vents, & autres causes que l'on y remarque tous les iours.

Zone Torride habitee pourquoy.

La vie des Bengaliens est pleine de delices en leurs vestemens & en leurs viures. Pour leur manger, entr'autres choſes, ils vſent de force confitures & conſerues. Car ayans les espiceries vertes ils en confiſent de toutes sortes, entr'autres la pellicule de la noix muſcade, dont ils font vne viande du tout excellente, puis le poivre long concaſſé & le gingembre. Ils font vne exquise boiſſon de l'*Areca* meſlé auec la confection des fueilles de *betel*. Ils confiſent auſſi du *Tamar*, qui est vne espece de palme dite *Tamarindi*, des mirobolans, racine d'esquine, clouds de girofle, raci-

Viure des Bengaliens.

Confitures & conſerues.

ne dite *cucuma*, & plusieurs autres. La couleur de ce peuple est plustost blanche que noire. Leurs vestemens sont d'estoffes de coton & de soye, damas, satin & velours. Leurs chausses & casaques ou roupilles sont presque à l'Italienne, & principallement quand ils vont voir les dames, comme à *Ormus*. Leur principalle boisson est le lait auec le succre & la canelle. Ils en font de trois autres sortes, mais tousiours y adiouſtent-ils du succre & de la canelle, auec du poivre, *durions*, *manioustan*, & *bananes*.

Cet arbre de *bananes* a quelque quinze pans de haut, son tronc mouelleux & couuert d'vne escorce de feuilles rangees en escailles, ayãs deux pieds de large & cinq de long, de couleur verdgay. Il fait vn tronc ou sep dans la terre, duquel sortent diuers reietons separez, qui croissent & deuiennent comme le premier. Comme cet arbrisseau est venu en sa grandeur, il iette du milieu du tronc vne fleur rougeastre de la grosseur & forme d'vn artichaut, de laquelle se forme vn rameau plein de fruicts iusqu'à la quantité de cent ou enuiron, dont chacun peut auoir vne palme de lõg & quatre doigts de large. Il ne porte qu'vne seule fois en sa vie, qui est chose admirable. Il est vray qu'incisant l'arbre il en sort grande quãtité d'eau, qui est d'vn gouſt fort plaisant. Il y a quelques endroits en l'Inde où ils l'appellent *Musa*, & en d'autres *Pican*, & disent que c'est l'arbre du fruict de vie. En ce pais-là les perdrix sont toutes blanches & plus grosses que les nostres. Il y a aussi de toute autre sorte de gibier.

Bananes ou figues d'Inde.

Perdrix blãches.

Nous partîmes de Bengale auec vne troupe de marchands pour aller trafiquer à *Castigan* ou *Catigan*, où estoient arriuez quelques vaisseaux de Portugal ; car c'est en ces rencontres que se fait le bon gain, soit au trafic d'or, d'argent, ou trocq de marchandises. *Catigan* est du Royaume de Bengale, que l'on dit s'estendre plus de quatre cens lieuës de pais, & de la Seigneurie d'*Aracan*, Royaume entre Bengale & Pegu, qui est fort puissant, mais plus par mer que par terre, & fait souuent la guerre à celuy de Pegu ; & dit-on que depuis quelques années il s'est rendu mai-

ſtre de Pegu meſme, ruïné par ſes voiſins, & que pour cela il s'intitule maintenant Roy d'*Aracan*, *Tiparas*, *Chacomas*, *Bengale* & *Pegu*. Ce Roy a receu les Peres Ieſuites à *Chandecan*, ſa ville Royalle : car tous ces Eſtats ont merueilleuſement changé depuis peu, comme tous ceux d'Orient ſont fort ſuiets de paſſer d'vne main en l'autre, ſelon que le fort emporte le foible ; mais ie ne parle que de l'eſtat auquel ils eſtoient au temps que i'y fus.

Mogoz, Royaume.

Catigan eſt vn tres bon port de mer au pais dit *Mogoz*, qui eſt vn Royaume grand & riche en beſtail de toutes ſortes, en poiſſon, ris blanc & noir, eſpiceries, & ſur tout en poivre, dont ils font d'excellentes confitures, comme auſſi de mirobolans & gingembre qui y eſt meilleur qu'à Cananor. Le Prince de cette ville, nommé *Banaſtarin*, auoit ſon fils *Achamul*, qui fut conuerty par les Ieſuites, & obtint permiſſion de ſon pere de leur faire baſtir vne belle Egliſe ; Il eſpouſa la Princeſſe de *Caſſubi* auſſi Chreſtienne, & baptiſee de nouueau. Ce qu'il fit par le conſeil des Peres Ieſuites, car auparauant il eſtoit en quelque volonté de demeurer en celibat : Ils en content pluſieurs miracles, & diſent que la premiere nuict de leurs nopces s'eſtans mis tous deux en priere à genoux, ils furent eſclairez d'vne grande lumiere, & ſentirent vne tres-bonne odeur : ce qui les fit reſoudre d'vn mutuel conſentement à s'abſtenir du plaiſir de la chair pour la vie celeſte : ſi bien que ce Prince laiſſa ſa couronne à ſon frere *Agaſima*, qu'il pria de conſeruer la iuſtice en ſon Royaume, & de ſuiure le conſeil & l'inſtruction du Pere Philippe Ieſuite ſon Confeſſeur. Ce que l'autre luy promit en tant qu'il pourroit ; mais tous ces Princes apprehendent noſtre Religion, pource qu'ils diſent que les Chreſtiens adorent vn Dieu le plus grand de tous, qui n'en veut point ſouffrir d'autres, & meſme ne ſe daigne communiquer à perſonne, & qu'il eſt de telle nature qu'il fait plus d'eſtat des ſimples & pauures gens que des Rois & Princes, & que les Princes auoient beſoin de ſe conſeruer en l'amitié & obeïſſance de leurs ſuiets pour mieux regner. Ce furent les raiſons qu'*Agaſima* allegua lors

Prince laiſſe le Royaume pour le ciel.

Idolatres, & leur crainte du Chriſtianiſme.

à son frere, & c'est le langage ordinaire que ces pauures abusez tiennent, & la difficulté qu'ils trouuent en nostre Religion, pour n'en pas reconnoistre les vrais & purs fondemens qui enseignent mieux l'obeissance & la subiection des peuples enuers les Rois & Princes temporels, que toute autre.

Pour *Cassubi* ou *Chasubi*, suiet d'Aracan, nous en parlerons cy-apres.

On trouue aussi dans le Royaume de Bengale la ville de *Sartagan* ou *Satogan*, assise sur vn fleuue qui s'embouche dans le Gange, où les Portugais ont vn fort. Le ris, les toilles fines, sucres, mirobolans, & toutes autres drogues, se trouuent là en abondance. Les peuples sont Gentils & adorent diuerses sortes d'Idoles en leurs Temples auec des formes fort estranges & hideuses. D'autres adorent les premieres qui se presentent, & ie me souuiens qu'estans logez chez vn certain *sensal* ou courratier qui auoit vne femme fort douce & bonne, comme nous retournions du marché, apportans de la volaille, ils se prosternoient au deuant, en leur faisans leurs oraisons, & se faschoient grandement quand ils voyoient que nous leur coupions la gorge, & leur representant l'abus où ils estoient, ils me respondoient que leurs peres leur auoient ainsi appris, & partant qu'ils croyoient que ce fut chose bonne. Ils me disoient aussi qu'ils ne tenoient pas la Religion des *Guserates*, mais qu'ils estoient du tout contraires aux Mahometans. Ils s'estiment heureux quand ils se trouuent aupres du Gange, croyans que cette eau les purifie de tous pechez, & pour ce suiet ils s'y font porter sains & malades; mesmes il y en a qui ordonnent apres leur mort que leurs corps soient brûlez, & les cendres iettées dans ce fleuue, afin que cela les fasse aller droit au ciel. D'autres en croient autant de l'Eufrate. C'est pourquoy les Portugais ont ces deux riuieres en abomination, & ne s'y lauent ny n'en boiuent que par force; qui est vne autre sorte de superstition toute contraire, cette eau du Gange estant la meilleure & la plus saine du monde; & i'ay ouy dire que quelques-vns ayans mal d'estomac en

Sartagan.

Superstitions d'idolatres.

Gange, comme estimé.

Eau du Gange salubre.

Estranges ceremonies.

beuuoient s'allans coucher, pour guerir & repoſer mieux. Ces Indiens ont en leurs Temples des Preſtres qui chantent depuis la pointe du iour iuſqu'à midy, & apres diſner ils ont d'autres prieres iuſqu'au ſoir. Quand ils vont ouïr ce ſeruice ils ſe deſchauſſent & ſe lauent les pieds, les mains & la face, puis marchent ſur des pierres miſes là expreſſément iuſqu'à l'Egliſe, qui eſt couuerte de nates par le bas, & s'y tiennent tous droits ſans faire aucun mouuement; puis certain temps apres ils s'aſſiſent les iambes croiſées comme les tailleurs. On y void deux Autels, l'vn pour le Soleil leuant, l'autre pour le couchant, ayans en tous temps le viſage vers le Soleil. Ils enterrent leurs morts dans leurs Egliſes comme nous, & ont des femmes qui ne ſeruent qu'à pleurer les morts, veſtuës de manteaux à l'Eſpagnole, qui leur viennent iuſqu'au deſſous de la ceinture, de couleur de pourpre, & par en bas elles ont vne toille de coton bleuë, qui traiſne iuſqu'à terre, & ſont dix ou douze aiuſtées de cette ſorte. Le corps cependant eſt au milieu d'vne ſalle, couuert de quelque riche drap, ſelon ſa qualité, & n'y a que quatre femmes à l'entour veſtuës comme les autres, qui cependant vont par la ville pleurans la mort du deffunct, dont la derniere ſeparée des autres, dit le nom, qualitez & vie du mort, afin que tous ſe preparent pour aſſiſter à l'enterrement: & ſur cela ce ne ſont que pleurs, auec des poſtures & grimaces eſtranges. Puis ayans fait le tour par la ville, elles retournent aupres du corps, qu'elles accompagnent auec beaucoup d'autres qui y viennent, & quand le corps eſt emporté on entend les plus grandes lamentations du monde. Vne de ces femmes fait alors vne harangue à la loüange du deffunct, diſant combien ſes enfans & ſes amis y perdent: puis les autres reſpondent en pleurant, que c'eſt douleur & perte pour eux, & ſur cela font de tels cris qu'il ſemble qu'ils ſoient deſeſperez & preſts à ſe donner la mort. Lors que le corps ſort on entend vn certain baſſin ſonner melodieuſement auec des flutes qui l'accompagnent, & que les parents & amis ſuiuent apres. C'eſt vne choſe pitoyable à voir & oüir.

Soleil adoré.

Pleureuſes comme autrefois les *Preficæ*.

Enterremens

Son de flutes ez mortuaires.

Des Isles de l'Archipelague de Sainct Laurens, & particulierement de l'isle de Sumatra, des elefans, & des autres particularitez.

CHAPITRE XXIII.

A Sortir du Golfe de Bengale, on trouue vn grand nombre d'isles grandes & petites, qui font vn Archipelague, dit de *Sainct Lazare*, de pres de quatre vingt lieuës, & qui se vont terminer vers les *Philipines* & le *Iapon*, dont les principales sont, *Sumatra*, *les Iaues*, *Borneo*, *Banda*, *les Moluques*, *les Philipines*, & autres. Isles d'Ademaon.

Vers Sumatra sont les isles d'*Andreman* ou *Andemaon*, c'est à dire, isles d'or, fort fameuses pour estre habitées de peuples *Antropophages*, qui font vne cruelle guerre aux autres pour les attraper & les manger; car ils font prouision de chair humaine comme nous faisons de bœuf sallé. Chacune de ces Isles a son Roy. Il arriua vn iour qu'vn nauire Portugais ayant passé le canal de *Micobar* & le cal de *Sombrero*, que les Indiens appellent *Ienibar*, qui est entre l'isle de Sumatre & la terre ferme (les Portugais l'appellent *cal* ou *canal de Sombrero*, pour ce que le reply & ombrage de cette isle les coure en passant comme vn bord de chapeau) il se trouua vne nuit par la fortune d'vne grande bourrasque proche d'vne de ces isles d'*Andreman*, nommée *Maaura*, à deux mil de laquelle il y auoit vn banc ou bas fond d'vne roche blanche fort dangereuse, & dont il est impossible presque d'eschaper sans faire naufrage: les Portugais appellent cela *Pedra branca*. Ceux du vaisseau se voyans en ce peril, commencerent à ietter en mer toute leur artillerie, puis tout le reste de ce qui y estoit, sans y laisser chose quelconque, & mesme couperent l'arbre du nauire qu'ils ietterent aussi; si bien Andramania. Accident aux Portugais.

qu'ils passerent ce banc sans receuoir aucun dommage, vn grand coup de mer les ayant ietté heureusement hors de cette barre; mais le malheur voulut que pensans auoir eschappé vn danger, ils tomberent en vn autre plus grand, dautant que voyans leur vaisseau se remplir d'eau, ils ne trouuerent autre remede à cela que de se mettre à la mercy de leurs plus grands ennemis, dont tout l'or du monde n'estoit pas capable de les garantir. Surquoy leur Capitaine, nommé *Dom Sano Mendo*, leur dit genereusement à tous, que chacun se preparast d'aborder en terre & se resolust de vendre bien cherement sa vie, puis qu'il n'y auoit autre esperance que de souffrir vne mort cruelle de ces barbares. Soudain ils se mirent tous à rompre le vaisseau pour en prendre les ais, & auec cela tascher de gagner la terre, qui en estoit à vne grande demie lieuë, & s'estans mis par troupes auec les armes qu'ils pouuoient porter, qui estoit l'espée & la rondelle, comme ils approcherent du bord, tous ces insulaires leur allerent au deuât auec leurs arcs & sarbatanes, & en tuerent vne vingtaine de premier abord; mais le reste qui estoiẽt encores enuiron soixante, ayans pris terre par force, firent vn grand carnage de ces infideles, & s'estans saisis de deux maisons de marchans, s'y fortifierent du mieux qu'ils purent, iusques à ce que ce peuple irrité les y vint assaillir & y mettre le siege. Comme les Portugais se virent en cette extremité, ils se resolurent chacun auec vn tison allumé de sortir & aller mettre le feu dans le bourg qui fut bien-tost embrazé, toutes les maisons n'estans basties que de cannes entrelassées & couuertes de palme; & de là se sauuer vers la marine dans les barques du lieu: mais trouuans qu'ils ne s'en pouuoient bien seruir, ils retournerent pour se fortifier dans le *caselba*, qui est leur Temple, où auec quelques viures qu'ils y trouuerent, ils tindrent bon onze iours durant, au bout desquels voyans qu'il n'y auoit aucun moyen d'auoir composition de ce peuple furieux, ils se resolurent de mourir brauement les armes au poing; & apres s'estre confessez les vns aux autres, se ietterent à trauers ces infideles, dont ils firent vne estrange

Resolution extreme.

caselba.

Fin de gens desesperez.

ge boucherie, tant qu'en fin ils y moururent tous, & furent mangez & salez par ces barbares.

Pour le regard de *Sumatra*, c'est vne des belles & grandes Isles du monde, appellée autresfois *Taprobane* & *Palesimonde*. Il y en a qui veulent que ce soit la Chersonese d'or des anciens & l'*Ophir*, tant renommé de Salomon. Quelques peuples l'appellent *Tasan*, c'est à dire, isle grande, pource qu'elle a plus de huict cens lieuës de tour. Ceux de *Malaca* disent qu'elle estoit autresfois iointe à leur terre ferme, mais qu'vn tremblement de terre l'en a separée.

Elle est située directement sous la ligne Equinoctiale, au premier climat qui luy rend les iours & les nuits en perpetuelle egalité. Elle est diuisée en plusieurs prouinces, qui sõt trois grands Royaumes principaux, dont le plus estimé en richesses, est celuy de *Sougar*, communément appellé *Pedir*, bien que tous ayent des mines d'or, d'argent & autres metaux, & les meilleures drogues & espiceries de tout l'Orient: aussi le poivre qui en sort est plus gros & picquant que tout autre, pour estre mieux nourry, estant directement sous la Torride, qui rend le pais le plus temperé & le plus habité qui soit au monde, pour les raisons que nous en auons desia dites. L'air y est si bon que chacun y vit en santé long-temps. Les peuples sont dociles, mais de peu de foy, & ne fait pas bon negotier auec eux, car ils sont suiets à se desdire pour leur profit.

Royaumes diuers.

Poivre & autres espiceries.

Sumatrans perfides.

Le Royaume d'*Assy* est le plus riche en or & le plus fin du monde. Le plus puissant est celuy d'*Achen*. Cette isle est habitée de Gentils, Mores, & Iuifs: il y a force Turcs qui s'y sont retirez pour la bonté de l'air & du pais. Les Idolatres seuls sont naturels du lieu, les autres venus d'ailleurs. La terre est merueilleusement feconde en tout, & l'on n'y est incommodé que des grandes eaux, qui sans cesse y tombent depuis la mi May iusqu'à la mi Aoust, & depuis midy iusqu'à minuit seulement, ainsi qu'à *Bengale*, & comme il arriue presque en tous les autres lieux de cette Zone.

Pluyes continuelles.

Le Roy de ce pais voyant son peuple de si peu de foy, & que cela luy tourne à mespris & dommage, il leur deffend

de negocier, & fait reconnoistre la quantité qu'vn chacun a de poivre & autres drogues, & y fait mettre vn certain prix auquel ils ayent quelque profit : puis il enuoye son *Sabandar*, l'vn des principaux de son Palais auec ses gens, aux magasins pour en negocier auec les marchans de dehors. Mais il faut estre auerty de trocquer les marchandises à moicié, à sçauoir chose pour chose, & l'autre moitié en argent. Le *bahar* de poivre qui est de trois cents soixante liures, peut valoir trois escus & demy, ou quatre au plus fort : ce qui peut reuenir à vn ducaton ou cinquante cinq sols le quintal. Mais nonobstant cet ordre il y a quelques particuliers qui en ont bonne permission en secret, & l'on peut par les truchemens parlans Portugais traitter auec eux & faire de tres grands profits. Ils ont aussi plusieurs pierres pretieuses, drogues aromatiques & baumes excellens. Il y a de toute sorte de chasse, & de tres bons fruits. Ils mangent de la chair de busle qu'ils estiment excellente, & ont force bœufs qui ont vne grande enleueure sur le col comme les chameaux, laquelle n'est que graisse. Leurs moutons n'ont point de laine. Il y a force elefans domestiques, & dans les forests il y en a de sauuages. Ceux de *Malaca* qui sont en terre ferme, viennent auec la permission du Roy chasser en cette isle aux elefans auec leurs chasseurs & engins, & force trompettes, haut-bois & tambours & auec du feu, afin de les espouuenter & les enclorre dans vn certain lieu : puis les ayant pris ils les laissent ieusner long-temps, iusques à ce que les ayans reduits à n'en pouuoir quasi plus de faim, ils entrent auec les elefans domestiques, & les appriuoisent ainsi peu à peu en leur donnant à manger : si bien qu'en fin ils les rendent si dociles qu'ils s'en peuuent seruir à tout. Le Roy mesme prend plaisir à leur voir donner à manger, & lors ils ont double portion. Au reste il y a vne chose remarquable en cette isle, c'est qu'elle porte plusieurs hommes hermaphrodites; ce qui semble prouenir de la trop grande abondance de semence, mais imparfaite, causée par les espiceries & drogues chaudes du pais.

Sabandar.

Bahar poivre

Chasse des elefans.

Hermaphrodites.

I'ay ouï asseurer à quelques-vns qu'ils auoient trouué des pierres de *Besouart* dans des corps de porceaux, & qu'elles estoient d'vne grande vertu. Ils m'en vouloient bailler en eschange pour quelque cimeterres. Cette sorte de besouart est ie croy celle que les Portugais appellent *Pedra de porco*: de sorte que ie ne me voulus point charger d'vne chose que ie ne connoissois point. Besouart.

Toute cette chaisne d'isles depuis *Nicobar* iusqu'à Pegu, s'appelle l'*Archipel d'Andemaon*, dont les peuples se font la guerre les vns aux autres auec de petites barques, & mesmes se mangent, comme nous auons dit. Ils n'ont ny lettres ny monnoye: ils ont vne certaine escorce d'arbre qu'ils font moüiller, puis en la battant fort, la subtilisent en sorte qu'ils en font de la toile dont ils couurent leurs parties honteuses. Ils ont quantité de bestail de laines & force volatilles qu'ils nourrissent chez eux, & abondent en toutes sortes de commoditez pour la vie, comme noix d'inde & autres choses. Si on veut auoir quelque marchandise d'eux il faut leur porter des bagatelles de deçà: car tout ce qui est de peu d'estime entre nous leur est bon, & donnent pour cela force poivre, gingembre, benjoin & autres drogues qu'ils ont en abondance. Il est vray qu'il y a du danger de pratiquer auec eux pour leur brutalité & cruauté; mesmes depuis que des nauires venans de *Malaca* à *Sumatra* tuerent en passant quelques vns des leurs, ils ont tousiours esté sur leurs gardes, pour espier & surprendre tous ceux qu'ils pourroient, & de là ont mis vne telle crainte par tous ces endroits là, qu'il n'y faut passer que le plus fort & bien auisé, à cause de leurs courses & pilleries, tuans & mangeans tous ceux qu'ils attrapent. Ils n'ont point de monnoye qu'estrangere, encores peu, & la rompent en pieces comme font les Abissins, à cause qu'ils n'ont pas moyen de la trocquer. Leur Roy tient de grandes & longues barques dont il se sert en ses courses, & par fois pour se sauuer plus legerement s'il est viuement attaqué, comme souuent ils ont esté par les Anglois & Holandois qui les vont surprendre en leurs *Mazages* & habitations, où ils se chargent de Archipel d'Andemaon. Antropophages. Monnoye.

Anglois & Hollandois en ces isles.

leur poivre & autres denrées qui ne leur coustent rien. Ils ont mesme basti des forts en quelques-vnes de ces isles, par le moyen desquels ils tirent force commoditez de ces gens là par tribut, ou autrement à l'amiable. Et qui les iroit attaquer auec quatre bons vaisseaux de guerre, on y pourroit faire vn tres-grand profit, à cause des mines d'or & d'argent qu'ils ont.

Outre les Royaumes de *Pedir* & *Pacem*, il y a encores ceux de *Campa* & *Manan*, tous arrousez de belles riuieres, où se trouue de l'or affiné de *pepitas* ou grains, auec des branches comme de corail, que la force de l'eau a arrachées de la mine. Il y a aussi le Royaume de *Caba*, abondant en poivre, succre, bresil, mastic, camfre, mine d'or & d'argent. A *Pacem* il y a force poivre, & le plus fin argent d'Orient. La ville de *Pacem* a vn grand fort & trois aucnuës où on entre par vne pointe de terre vers le Septentrion. De cette ville on descouure le Pole Artique & le *Crusero*, & la mer y monte de six en six heures sans beaucoup de difference.

Autres Royaumes en Sumatra.

Pepitas. Voy Acosta. l. 4. c. 4.

Quant à la ville d'*Achen* elle est bien bastie & enuironnée de bonnes murailles, les maisons y sont sur des pilliers, & couuertes de palme, n'ayans que deux estages. Il y fait bon viure, puis qu'on y trouue tout ce qu'on sçauroit souhaitter, auec fruits excellens, differents des nostres, comme est le *Macoudou*, qui ressemble au limon. Les *durions*, *ananes*, *mangues*, *iacas*, *mangostan*, *bananes* & *cocos*, des oranges & limons à foison. Pour leurs habits les marchands y vont vestus à la Turque, & se faut esloigner quand on void passer les femmes, qui autrement vous disent des iniures, & crachent à terre pour monstrer vostre indiscretion. Plusieurs sortes de nations de l'Inde vont negocier là. Ils ont de la monnoye d'or qu'ils appellent *mas*, & en faut neuf pour faire vn escu, qui ont pour marque deux petits lions. Ils en ont aussi de plomb, qu'ils appellent *cassé*, & en faut plus de deux mille pour vne piece d'or. Toute autre sorte de monnoye est appellée *dran* & *talé*. On y trouue force esclaues à vendre pour seruir, & seruent fidellement.

Fruits.

Femmes superbes.

Monnoye d'or.

Les Rois d'*Achen* sont depuis long-temps Mahometans, & font vne guerre mortelle aux autres qui sont Idolatres, comme entr'autres l'a vn Roy d'*Achen* fit autresfois à vn Roy de *Batas*, qui ne vouloit se faire Mahometan, ny repudier sa femme pour en espouser vne autre, sœur de celuy d'*Achen*; si bien que l'ayant subiugué il le rendit tributaire de cinq barres d'or, qui valent deux cens mil escus: mais depuis le voulant assuiettir & perdre du tout, l'autre implora le secours des Portugais de *Mulaca*, par le moyen desquels il se garantit. Barre d'or.

Les auenuës de cette isle sont fort mauuaises & dangereuses à cause des bancs de sable en deux endroits, à sçauoir au Midy & au Nort, des bras de mer à quoy il faut prendre garde pour la nauigation. L'vn de ces bras est appellé le *Canal de Nicobar*, & l'autre de *Catarana*, & par les Portugais de *Sombrero*, qui passent le long de l'isle. Nicobar, Catarana, Cal de Sombrero.

Les Insulaires sont la pluspart Idolatres, & appellent leur principale Idole *Pagode*, nom general des Indiens, & luy font des encensemens. Ils ont les *Bramins* pour leurs Prestres, qui excitent les femmes à se brûler apres la mort de leurs maris, si elles ne veulent estre estimées impudiques: & neantmoins ces Prestres font difficulté de hanter librement filles & femmes, encores que ce fussent leurs proches parentes. Ils ne tiennent pas grand compte des Chrestiens, & s'ils donnent à boire à quelqu'vn ils rompent aussi-tost le vase, encores qu'il fût de riche porcelaine, disans que cela est pollu. Pagodes ou Idoles. Femmes se brûlent.

Ceux de l'Isle de *Poloué* nous auoient asseuré que ces Insulaires mangeoient leurs morts, mais nous auons trouué le contraire, & les auons veu enseuelir. Ils croyent que les ames des deffuncts entrent en d'autres corps, comme les anciens Pythagoriens, & c'est le suiet pourquoy ils caressent les estrangers. Ils leur dressent de belles tombes & sepultures de pierre: & pour honorer leurs corps les accompagnent auec des instrumens de musique au sepulchre. Les parens font de grandes lamentations, & s'abstiennent pour vn temps de manger de l'*areca* & du *betel*. Metemphycose. Areca.

Cet *areca* est vne mixtion dont ils font grand estat pour sa vertu, & ne font autre chose que ruminer le *betel* en la bouche, & en presentent à leurs amis.

Chasse plaisante. La mesme est en l'isle Espagnole d'Amerique, Martyr. dec. 3. c. 10.

Ils ont vne sorte de pesche ou chasse assez plaisante, c'est que leur pais estant abondant en fruits de toutes sortes, comme ils viennent à maturité, puis à se pourrir aisement par les frequentes pluyes, ils les cueillent afin qu'ils ne gastent les autres, & les iettent dans les riuieres ou en la mer. Ces fruits estans de plusieurs sortes, comme melons, citrouilles, grenades, pasteques & autres, au mesme temps qu'ils les ont iettez en l'eau, vous voyez vn nombre infiny d'oyseaux, dont ceste isle abonde, qui se iettent sur ces fruits pour s'en repaistre, & lors ces gens là se despouillans derriere vn arbre, & mettans la teste dans vne grosse citrouille creuse qui les couure iusques sur les espaules, se iettent ainsi en l'eau, auec vn sac qu'ils tiennent, & les oyseaux ne se doutans de rien, car ils ne peuuent voir l'homme, se viennent percher aussitost sur ces fruits, ou s'en approchent de si pres, que l'on les peut prendre par les pieds fort aisement à la main, puis leur tordent le col, & les mettent dans leur sac. Ils en prennent ainsi en telle quantité qu'ils y sont à vil prix. Il y en a quelquesfois de si forts & puissants que l'homme ne les peut tirer & s'eschappent auec grand bruit, donnans l'alarme à tous les autres; & tout ce iour là ils se tiennent sur leurs gardes, sans ozer approcher; mais le lendemain ils ne s'en souuiennent plus, & estans pressez de la faim, ils reuiennent se laisser prendre comme auparauant.

Rois de Sumatra assassinez.

Au reste les Rois de ceste isle sont en vne condition fort miserable, pour la fortune qu'ils courent tous les iours d'estre tuez par le premier qui aura la resolution de l'entreprendre: car lors le peuple tiendra le meurtrier pour vn esleu de Dieu, & le receuans pour Roy, ils crient tous, *Dieu nous sauue nostre droit Prince & naturel Seigneur.*

Arjoufar.

Celuy qui regnoit à *Pedir* lors que nous y arriuâmes s'appelloit *Arjoufar*, & auoit esté vn pauure peschuer chargé d'enfans, qui auoit coustume de porter du poisson

au Palais du Roy, où il estoit connû, & y auoit libre entrée pour cela.

Cettui-cy donc ayant perdu vn iour ses fillets, vint droit au Palais deuers ce Roy, qui auoit regné long-temps, & estoit fort debonnaire à son peuple, & l'ayant trouué seul, les gardes qui ne se meffioient pas de luy, à cause que le Roy l'aymoit fort, l'ayans laissé entrer librement, il fut si meschant que de tuer ce pauure Prince, & assisté d'vn sien fils s'empara de tous les tresors, & fit si bien que les peuples le receurent pour leur Roy : disans tous, que c'estoit la volonté de Dieu. De sorte que ce meurtrier ayant à force d'argent mis sus vne puissante armée, se fit maistre de tout le Royaume de *Pedir* & de la pluspart des autres Estats de cette isle. Voila comment s'establissent là les Rois, & à quoy ils sont suiets. De *Sumatra* nous fûmes à la grande *Iaue*.

De l'Isle de Iaue, des mœurs des habitans, & des richesses du pais.

CHAPITRE XXIV.

LA grande *Iaue* est à l'Orient de *Sumatra*, dont elle n'est distante que de quarante cinq mil, & le destroit d'entre deux est appellé la *Sunde*, qui a donné le nom à toutes ces isles en general. Cet isle est fort grande & non du tout connuë, contenant plusieurs Royaumes ou Seigneuries, dont le principal est celuy de *Bentan* ou *Bantan*. Le climat est fort doux & temperé. Quelques vns la font de plus de cent cinquante lieuës de long, mais sa largeur est inconnuë, pour n'estre pas bien descouuerte, & quelques vns mesmes pensent qu'elle soit continente aux terres Australes. Elle court du Leuant au

Iaue. Marc Pole. l. 3. c. 10. Oderic. c. 7. *Sunde.*

Ponent & Midy. Les habitans sont Idolatres, fort grossiers & brutaux, & quelques vns Antropophages. Elle contient plusieurs Royaumes, comme *Drasima*, *Dragoyan*, *Lembri*, *Falec*, *Samara*, *Balambua*, *Panarucam*, *Passeruan*, *Andrageda*, *Auri*, *Sandacanda*, *Bacani*, *Iauara*, & autres.

Royaumes diuers.

Les Iauans se disent issus des Chinois, dont estans oppressez de seruitude, ils se vinrent habituer là. Ils furent vn temps tributaires aux grands Chams de Tartarie. Le Royaume de *Falec* est abondant en or, argent, espiceries & toute sorte de bestail. Sa principale ville est *Bismari*, à deux iournées d'vne autre isle nommée *Cambabari*, où est *Basma*, ville assise sur la mer vers le Leuant, où l'on dit qu'il y a des elefans, des singes & des licornes. *Dragoyan* produit le Camphre, comme *Borneo*, aussi le bresil & le sandal rouge & blanc, & toute sorte d'espiceries. Proche d'icelle sont les isles de *Bamberi*, *Bacheri* & la petite *Iaue*. *Passeruan* a son Roy Mahometan, qui ayant demandé la fille du Roy de *Ballambua* en mariage, comme il l'eut: apres en auoir iouy, il la tua auec tous ceux qui l'auoient accompagnée; pour ce, disoit il, qu'elle n'estoit de sa religion. *Sandacanda* & *Bacani* ont force espiceries, & leurs Roys sont Mahometans, & furent infectez de cet erreur par vn grand corsaire, nommé *Mahamet Chopa*, qui leur laissa deux nauires chargez des siens pour les gagner & instruire. Il y en a encor d'idolatres parmy eux, qui n'ont pas delaissé leur ancienne erreur, d'estrangler leurs proches parens quand ils les voyent atteints de maladie incurable. Sur quoy l'on me contoit qu'il y en eut vn, nommé *Bajaram*, qui se voyant malade & tout prest d'estre ainsi tué, pria vn sien esclaue de le vouloir accompagner à la mort; ce qu'il n'osa luy refuser, & ayans esté liez ensemble furent iettez tous deux en la mer; mais l'esclaue fort & puissant en voulant sauuer sa vie, fit tant qu'il entraina son maistre à terre, puis l'ayant deslié & remis en vn lict, il complota auec vn autre esclaue de se deffendre des *Aliris* & Magiciens quand ils viendroient, selon leur coustume, pour le deuorer? & de fait, comme ils arriuerent pour estrangler ce pauure miserable, ils

Parens estranglez. Marc Pole conte lo mesme à Dragoian en cette isle. l. 3. c. 2. Mela & Strabin des Scithes. Procope des Herrules. Aliris Magiciens.

ils les estrillerent si bien qu'ils n'eurent pas suiet d'y retourner, & le malade estant gueri vescut encores long-temps depuis. Et desiors on reconnut la meschanceté de ces Magiciens, qui comme ils voyoient quelqu'vn tant soit peu malade, pour se gorger de sa chair, luy faisoient accroire qu'il s'en alloit mourir, & qu'il falloit qu'il se depeschast d'aller auec le Dieu de leurs peres. Alors le pauure patient en pleurant, les prioit d'auoir commemoration de luy, & quand ils mangeroient la chair que ses os fussent bien nettoyez, croyans que tant qu'il reste quelque peu de chair aupres des os, que leur ame patiroit tousiours iusqu'à ce qu'elle fust tout consommée, & apres cela qu'elle iroit se reioindre à toute la masse du corps pour demeurer ensemble dans vn repos eternel.

Malades mangez.

Immortalité des ames.

Cependant le Roy du pais ayant entendu l'action de ce *Besaran* & de son esclaue, le fit venir deuant soy, & en riant luy dit, que s'il ne mangeoit le Magicien mesme il le feroit mourir: ce que l'autre ne refusa pas, disant qu'il estoit tout prest d'obeir à son Prince, & que si le Magicien luy estoit amené il le mangeroit tout crud en sa presence. Les Iuges du lieu auoient desia condamné ces Magiciens pour leurs meschancetez & tromperies à estre bannis, & c'estui-cy, entr'autres, s'estoit sauué en l'isle de *Comorre*; mais ayant esté pris & amené à *Besaran*, luy & ses esclaues en firent vne grasse curée. Voila comment viuent la pluspart de ces brutaux & miserables Insulaires. Et bien qu'ils ayent à commandement la *Rubarbe*, la *Scammonée*, l'*Agaric* & plusieurs autres drogues & bois excellens pour la Medecine, ils n'en font toutesfois aucun estat pour en vser: mais quand ils sont malades, ils ont l'aduis de leurs Magiciens, qui sont leurs Medecins, qui les tirannisent fort, & par leurs enchantemens les reduisent en tel estat, qu'ils en font leurs morceaux friants, comme i'ay dit, à l'occasion de cette creance qu'ils ont de l'immortalité de l'ame, & qu'elle va habiter d'vn corps en vn autre, & mesme en vn corps d'estranger, ce qui fait qu'ils caressent les estrangers. Si bien que quand il meurt quelqu'vn, il le faut en-

Comorre.

Rubarbe, Scammonée.

Magiciens Medecins mangent les malades.

Metemphyscose.

terrer secrettement ou le ietter en la mer, de peur que ces diables de Magiciens ne le mangent. Et cette canaille a coustume de dire que nous sommes de grands ignorans, de laisser pourrir en terre vne si excellente chair qu'est celle de l'homme. Leur Roy se tient en sa ville de *Gazima*, ayant des femmes pour sa garde, ausquelles il ayme mieux se fier qu'a des hommes si meschans & desnaturez. Il en tient enuiron soixante ou quatre vingts des plus belles qu'il peut trouuer, armées d'arcs, fleschés & cimeterres. Elles sont grandes archeres, & il les meine pourmener en d'autres villes maritimes, comme *Iapara* & autres.

Femmes gardes comme à Bengale.

Bien que ces insulaires ayent des mines d'or & d'argent, ils ne les daignent foüiller, à cause qu'estans presque tous nuds, les eſclats des pierres leur donnant sur la chair, dont ils ne peuuent souffrir les atteintes. Aussi ne s'en soucient-ils pas beaucoup, pour auoir toutes sortes de viures, chairs, poissons, herbages & fruits en abondance; mais comme i'ay dit, ils sont fort friands de chair humaine, & de leurs proches mesmes, disans que c'est par charité & pour ne les laisser manger des vers. Surquoy vn marchand me contoit qu'il y eut vn iour deux pauures Religieux *Zocolants* de Saint François, qui meuz de zelle allerent en cette isle pour tascher de les conuertir, par le moyen de la langue du pais qu'ils auoient apprise; mais ils ne pûrent gagner autre chose de ces barbares, sinon qu'ils se mocquerent d'eux sans leur faire autre mal, estimans que leurs Idoles en prendroient la vengeance. Comme il y en eut quelques vns qui commençoient à gouster leurs discours, & que desia il y auoit du different entr'eux pour cela, le Roy du lieu en estant auerti, craignant que cela fit preiudice à son Estat, commanda que ces Religieux fussent iettez en la mer. Cette canaille ne voulant rien perdre de leur chair, les mit en vne maison, où ils leur tirerent tout le sang, dont ils se repurent, puis les remenerent en la place publique tous morts & defigurez. Il arriua que tous ceux qui en auoient gousté moururent de mort subite par vengeance diuine. Ce que le Roy sçachant, & ayant deman-

Antropophages.

Religieux mangez.

& pourquoy ils ne les auoient noyez suiuant son commandement, les Prestres luy respondirent qu'ils s'en estoient fuis au feu d'enfer, & n'auoient pas eu la puissance de les tuer. Lors le Roy ayant sceu leur mort en fut estonné, & alla au Temple en demander pardon à ses Idoles. Il y eut aussi vne barque d'enuiron quarante Holandois qui auoient perdu leur nauire sur vne barre, & s'estans sauuez à toute peine en cette terre, furent attrapez par ces insulaires, & tous cruellement occis & mangez. Ceux de la ville de *Iapara*, port de mer, adorent le Soleil, & sont tous camus, le nez applaty, les yeux grands, peu de poil à la barbe comme les Chinois. Ils mangent du pain fait de la racine *Igname*, qu'ils appellent *Gourra*, leur teint est plustost blanc que noir, & particulierement les femmes. Ils ne portent rien sur la teste que leurs cheueux entrelassez comme les courtisans d'Italie, & tiennent pour vne grande iniure de la couurir, & qui voudroit leur mettre quelque chose dessus il seroit en hazard d'estre assommé.

Iapara.

Igname, Gourra.

Leurs maisons sont fort basses, n'ayans qu'vn plancher, car ils ne veulent rien auoir au dessus de leurs testes. Ils sont tous corsaires, larrons & enchanteurs. Ils s'entendent aussi à l'Astrologie pour connoistre les temps, & pour faire à propos leurs courses sur mer. Ils ont vn grand Magicien qu'ils appellent *Maguire*, auquel ils obeïssent, & qu'ils respectent comme leur Prince. Quand quelque Pirate aborde à leurs costes, pour leur enleuer leur bestail ou leur emporter autre chose, ce Magicien fait vn creux en terre, où il fait vriner vne fille vierge de celles qui sont gardées pour le sacrifice & feste de leur *Fotoque*, & en mesme temps il se leue tant d'orages & de tempestes, que les larrons n'ont pas presque le temps de se sauuer en leurs vaisseaux, & s'il en demeure quelques-vns, ils en font leur repas. Encores seroit-ce peu de les tuer promptement, mais ils sont si cruellement enragez, que leur ayant lié les mains, ils les abandonnent à la furie des enfans, qui leur font souffrir vn long supplice, les promenans ainsi attachez par toute la ville pour donner plaisir au monde, & leur

Astrologues Magiciens.

Pirates comme attrapez.

Fotoque.

Cruauté des Iauans.

mettant sur la teste vne citrouille entouree de plumes, & luy barbouillans le visage, n'y ayans femme ny enfant qui n'ait des aiguillons tous prests pour picquer ces pauures mal-heureux : puis quand ils les ont bien fait promener & eschauffer comme on fait les taureaux en Espagne, afin que la chair en soit plus tendre, ils les mettent en pieces, & partagent la chair : s'il n'y en a pas assez pour tous, ils la iouent à la paume, & ceux qui remportent le prix de ce ieu, mangent ces pauures corps auec leurs amis. Voila la fortune que courent ceux qui vont par le monde, lesquels, comme dit le prouerbe Espagnol, *buscan la vida y topan la muerte*, en cherchant la vie trouuent la mort.

Ieu de paume.

Le mesme au Mexique, Martyr. dec. 5. c. vult.

C'est chose admirable de les voir iouer ainsi à ce ieu de paume, qu'ils appellent *masiris*, sans frapper iamais de bras ny de mains, mais des pieds, genoux, teste, coudes, talons, & de toutes les autres parties du corps auec vne merueilleuse dexterité.

Bantan.

Bantan est la ville capitalle de l'isle, auec vn tres-bon port, & fort commode, où les Holandois ont vne maison de trafic, & où pareillement plusieurs peuples, comme Chinois, Guzerathes, Portugais, Persans, Peguans, Malacans, Turcs, Arabes & autres negotient. Cette ville peut estre grande comme Roüen, peuplée de diuerses nations, dans laquelle les Chinois ont vn Temple où ils adorent leur demon à trois couronnes, auquel ils presentent des fruits & autres choses, disans qu'estant malin il le faut ainsi appaiser, & que le grand Dieu qui est bon n'a point besoin de cela. Ils apportent la soye, pierreries, & autres raretez de leur pais dans cette ville, le siege du Roy qui est Mahometan & qui entretient tant ses peuples que les estrangers dans vne grande liberté & iustice, pour le trafic. Aussi est-il homme fort politique, bien aimé & respecté de ses suiets, faisant obseruer vn bon ordre pour le commerce, auquel gist le principal entretien de sa grandeur. Depuis quelques années les Anglois & Holandois y ont voyagé & trafiqué fort heureusement, & de fraische memoire nos François y ont fait quelques voyages, & ont

Diable adoré.

François à Bantan.

esté receus auec de grandes caresses de ce Prince & des siens ; Il fit vn grand estat de la maiesté de nostre Roy quand il leur en ouit parler, & leur permit de faire dire la Messe à quelques Peres Iacobins qu'ils y auoient menez, & leur promet toute faueur & assistance. On remarque entr'autres, que les Chinois qui sont là ayment grandement les François, dont l'humeur leur plaist fort. Les marchandises qu'ils y portent pour trocquer sont des reales d'Espagne, du fer, du plomb, du papier & du souffre.

A *Fideyda*, ville de la Iaue, se trouue le meilleur ambre gris d'Orient : celuy qui se trouue en l'Isle d'Aniane qui est proche, luy est egal en bonté. Ambre gris.

Il n'y a pas long-temps que la plus grande partie de cette isle de Iaue & les autres circonuoisines, comme *Baly*, *Madura*, & autres, obeissoit à vn puissant Prince & Empereur, qui faisoit sa principalle demeure en la grande ville de *Demaa*, & quelquefois à *Iapara*. Il estoit Mahometan, & les Portugais racontent que desirant amplifier sa loy, & voyant que le Roy de *Pasaruan* Idolatre n'en tenoit conte, il se resolut de luy faire la guerre auec vne tres-puissante armée, tant de ses suiets que d'autres, & entr'autres des Portugais de *Malaca*. Sa principalle force estoit en certains soldats appellez *Amocos*, c'est à dire determinez & mespriſans leur vie, qui auoient coustume de s'oindre de certaine confection ou huile odorant, pour monstrer leur resolution à la mort. Auec ces trouppes il alla assieger ce Roy de *Pasaruan*, qui se deffendit assez bien, mais à la longue il eust esté emporté, sans vn accident fauorable pour luy qui suruint à cet Empereur, qui pendant ce siege fut assassiné par vn sien ieune page, indigné de quelque affront qu'il luy auoit fait en luy frappant sur la teste comme en riant, qui est la plus grande iniure parmy eux, & ce garçon estant mis à la gesne ne confessa autre raison ; il fut empalé auec son pere, ses freres & plus de soixante de ses parens, & toute la race selon leur coustume : & ainsi par cette estrange mort ce Roy de *Pasaruan* fut garanty, & tout l'Empire de *Demaa* mis en trouble & en confusion. Roy de Demaa. Voy Fernan Mandez. *Amocos.*

Mais ce qu'il y a de plus singulier en la Iaue est l'os d'vn certain poisson, nommé Cabal, qui se trouue là seulement, & qui a cette admirable proprieté d'arrester le sang, comme on en vit l'experience sur vn Capitaine Malabarre, nommé *Neboada Begueа*, qui ayant esté tué en vn combat contre les Portugais du temps du grand Albuquerque, le sang ne luy peut sortir de ses playes que quand on luy eut osté cet os qu'il portoit. Cette rareté se perdit par naufrage, comme on la portoit au Roy Emanuël.

Bonté d'air en Iaue.

Toutes ces isles, tant de *Sumatra*, *Iaue*, que les autres en suite plus esloignées, sont de merueilleuse temperature, riches & fertiles; & dans la pluspart on y vit fort long-temps & sans aucunes maladies, tant l'air y est bon: Mais aussi y a-t'il des endroits où si aucun deuient malade, il est incontinent abandonné de ses parens & amis, comme vne chose souillée de peché, estimans que pour cela Dieu leur enuoye cette punition, qui est cause que quelques-vns se vont cacher en leurs maladies, & se laissent ainsi miserablement mourir sans aucun secours. Il y en a qui viuent iusqu'à cent quarante ans dispost & gaillards; ce qui est cause que plusieurs d'autres pais y vont habiter. D'autres y vont pour le trafic des espiceries, qui sont à si bon marché en certains endroits, que quelques vns m'ont dit auoir eu le poivre & la canelle à vingt sols le quintal. Comme en d'autres abondans en bestail, on a veu donner quatre vaches pour vne meschante chemise, & douze moutons pour vne cueillier de plomb ou d'estain, & vn marinier ayant monstré vne cueillier de cuiure à vn pasteur, qui luy demandant combien il en vouloit, l'autre luy dit tous ses moutons, ce que le berger ne trouua pas estrange, & dit seulement que c'estoit vn peu trop. Il me souient sur cela d'auoir veu donner en l'Isle de Sainct Laurent vn mouton pour vn ietton, & autant pour vne feuille de papier. Tout cela monstre la bonté de ces pais, & la simplicité des habitans. La plus part sont ciuilisez, viuans en la crainte d'vn Dieu, & croyans qu'en l'autre vie les bons seront recompensez, & les meschans punis. Il y en a qui n'ont au-

Malades comme maudits.

Espiceries à vil prix.

eune Religion, & toutesfois ils vont naturellement à l'immortalité de l'ame & à quelque prouidence. Religion des Iauans.

Pour les espiceries de ces isles, la muscade se trouue particulierement aux isles de *Banda*, l'arbre qui la produit ressemble au peschier, mais il a les fueilles plus grandes & plus vertes. Elles sont comme celles du poivrier, vn peu plus grandes. La noix est enfermée dãs vne petite cocque comme vne amande, ou comme quand vne pesche s'ouure & monstre le noyau, qui est enuironné d'vn beau rouge qu'ils confisent à *Malaca*, comme chose fort delicate: quand elle vient à maturité la cocque s'ouure, & la noix tombe si on la laisse sur l'arbre plus que son temps. Ces noix se vendent par mesure, qu'ils appellent *Touman*, qui peut estre demi septier. Ils les nomment *Cari*, ceux de Bandan *Palla*, les lieux où elles croissent sont assez malsains. Ces arbres se trouuent parmy les deserts, & ne sont qu'à ceux qui les veulent aller cueillir. Il y en a d'autres qui sont gardez par des particuliers.

Espiceries d'Inde.

Muscade de Banda.

Touman, sorte de mesure en Mangi dont parle Oderic c. 18.

Pour le *Calanfour* ou girofle, que les *Moluques* produisent, c'est vn arbrisseau qui a la feuille comme celle de l'amandier, mais plus large & plus longue, & porte le girofle comme nos lambruches. Il desire auoir tousiours quelque arbre pour le soustenir, à cause qu'il est fort foible. On le laisse croistre en liberté, & vn de ces girofles tombant en peu de temps il en vient vn arbre de telle nature, qu'ils ne laissent gueres croistre aucun autre arbre à l'entour.

Moluques. Cloux de girofle.

En *Sumatra* il vient assez gros, & se peut soustenir tout seul, ayant la couleur & le tronc comme vn coignier, mais non pas tortu, & iette vne grande quantité de fleurs blanches, qui apres deuiennent iaunes, puis rouges, & enfin en s'espaississant se font noires comme on les voit icy. Ils en confisent de toutes vertes, qui sont bonnes pour l'estomac. On les cueille depuis Septembre iusqu'en Ianuier.

Le *Cocuma* qui croist en la *Iaue*, est vne racine semblable au gingembre, & sa fleur ressemble au lys: quand elle est arrachée verte, elle tire sur le iaune, & est fort aisée à rompre estant seiche, elle est picquante, dont ils font grand

Cocuma.

eſtat par toutes les Indes, s'en ſeruans pour aſſaiſonner leurs viandes, eſtant meilleure que les autres eſpices, qui eſt la cauſe qu'ils n'en laiſſent point venir par deçà. Car ce qui reſte de leur prouiſion, ils le confiſent & le debitent par tout le reſte de l'Orient, où il eſt fort recherché.

Gingembre. Pour le gingembre, il croiſt auſſi en quantité aux Indes Occidentales, & particulierement en la nouuelle Eſpagne, d'où l'on en charge les cinquante ou ſoixante mil quintaux pour Seuille. Cette racine eſt de telle nature, que pour eſtre bonne il ne faut pas qu'elle demeure plus d'vn ou deux ans en vn endroit, mais s'il eſt poſſible il la faut changer tous les ans. Pour la cueillir ils la deſcouurent de terre, & luy oſtent toutes les vieilles racines, & ne prennent que les nouuelles qu'ils vont planter ailleurs, & qui prennent aiſement. En Occident elle eſt à vil prix, car aux iſles de *Barlouento* vn Eſpagnol en eut ſept quintaux pour vn eſcu.

Barlouento isle.

Betel. Le *Betel*, dont nous auons parlé tant de fois, eſt vn arbre fort commun en tout l'Orient, & meſme aux Indes d'Occident, où il s'en trouue comme à *Caramel* qu'ils appellent *Eſcarucou*. Il s'en trouue auſſi à *Souac*, pais d'Ethiopie. C'eſt le ſeul arbre dont la feuille eſt meilleure que le fruit: il eſt preſque de la hauteur & forme d'vn poirier, mais la fueille en eſt plus eſpaiſſe & moins veneuſe. Les Arabes Siriens l'appellent *Tamboul*. Le gouſt de cette fueille eſt excellent, mais elle fait les dents noire. Il s'en trouue aux terres du *Preſteian*, où ces arbres là ſont gardez pour la perſonne du Prince ſeulement en quelque endroit qu'ils croiſſent. Et ſi quelque marchand ou artiſan eſtoit trouué en manger, il ſeroit condamné à mort; & celuy qui garde cet arbre le peut librement tuer ſans en eſtre repris: car ces arbres ſont au Roy, & perſonne n'en oſe manger s'il n'eſt *Siramis*, c'eſt à dire Seigneur ou Gentil homme. Ceux qui en mangent ont les dents fort noires, ce qu'ils eſtiment à honneur, comme venant de manger d'vne viande Royale.

Caramel.

Siramis d'Ethiopie.

Pour les fruits d'Orient, il y en a de diuerſes ſortes. Ie parleray ſeulement des *Durions* que *Malaca* produit en abondance,

dance, & dont il y en a peu aux Indes Occidentales. C'est vn fruit comme vn melon, plus blanchastre & couuert d'vne peau fort deliée. Il est ferme à gouster, & ie n'en ay iamais mangé de meilleur gouſt. On trouue dedans vne grande quantité de petits trous où est la graine, qui se garde comme chose pretieuse. Sa feuille est d'vn excessiue grandeur comme celle de la vigne ou du figuier: l'arbre est assez haut, & les branches comme celle du cerisier; le bois est de bonne odeur. Ils le gardent quand les femmes veulent accoucher, dont ils font vn sacrifice à leurs Idoles. I'en ay veu beaucoup au Caire & en Alexandrie.

Des Royaumes de Malaca & de Sian, auec vne histoire prodigieuse des serpens du pais.

CHAPITRE XXV.

SAissant toutes ces Isles pour reuenir en terre ferme, on trouue vis à vis de *Sumatra* vers le Nort, la ville & Royaume de *Malaca*, où est cette pointe de terre si fameuse, auec son cap & destroit dit de *Sincapura*, à vn degré vers le Nort. *Malaca* est vn Royaume puissant, que quelques vns pensent estre la *Cherſonese* d'or des anciens, & l'*Ophir* de Salomon, à cause qu'on trouue force or, en quelques endroits de l'isle de *Sumatra* qui en est proche, & que comme nous auons desia dit, les anciens croyoient estre iointe à la terre ferme. Ce pais estoit suiet au Roy de *Sian* auant qu'vn Seigneur *Iauan* s'en rendist maistre, qui à l'ayde de quelques pescheurs & pirates bastit la ville de *Malaca*. Depuis ces Malacans se firent Mahometans par le commerce des Perses & Guzerates, & en fin *Alphonse Albuquerque* surprit la ville pour le Roy de Portugal. Elle est comme le centre de tout l'Orient pour le trafic, & comme l'estape de toutes les marchandises des Indes Orientales, ce qui la rend grande, riche & puissante. Sa langue

Sincapura.

Malaca. Ophir.

est estimée la plus belle, la plus elegante & la plus delicate de toute l'Inde, & comme la mere des autres, à laquelle on s'estudie curieusement : aussi les *Malayes* se plaisent fort à la poësie, amours & autres galanteries. La situation de Malaca est sur vne belle riuiere qu'ils appellent *Crisorant*, qui a quelque alluſion à la *Chryſé* ou terre d'or des anciens, que d'autres veulent estre plutost la *Chine* ou le *Iapon*. Cette riuiere peut estre grande comme la moitié du Rosne, & separe la ville en deux, qui sont iointes par de beaux ponts & bien bastis, comme est tout le reste de la ville. Les peuples sont fort ciuils & de belle taille, mais vn peu bazanez. Le pais est abondant en fruits, suiet au Roy de *Sian*, quoy que la ville soit aux Portugais, où ils ont vn bon fort, & le port leur est d'vn grand reuenu, à cause des daces imposees sur le nombre infiny de marchandises qui y abordent de toutes parts. Ces daces auoient accoustumé de se payer au Roy de *Sian*. Le Capitaine a deux beaux nauires bien equipez, auec lesquels il va par toutes ces mers, & mesme il les ennoye iusqu'à la *Chine* chargez de laque, verges d'or & d'argent, girofle, poivre, canelle, toilles, draps, escarlates, safran, corail, vif-argent, cinabre, anfian, & toutes autres denrees exquises de l'Inde, & qui luy rapportent d'autres singularitez de ces pais-là, comme des soyes, pourcelaines, satins, damas, brocarts, muse, rubarbe, perles, salpestre, fer, yuoire, boëtes, esuentails, &c. Il y a quelque huit cens lieuës de chemin de l'vn à l'autre, & vne grande riuiere, où l'on dit que les elefans tirent contremont les nauires iusqu'à la grande ville de *Quinsay* principalle de *Tabin* ou Chine, où les vaisseaux arriuans saluent le Roy de trois coups de canon, & la ville d'vn seulement, si bon luy semble : Puis le Capitaine venant en terre iure sur le portrait du Roy, qu'il vient pour negotier de bonne foy, & lors on luy donne l'entrée.

chryſé, Crysorant.

Trafic de Malaca.

Quinsay.

Au reste, l'air de *Malaca* n'y est gueres sain, tant aux estrangers, qu'à ceux du pais mesmes.

Sian.

De *Malaca* nous allâmes au Royaume de *Sian* ou *Sion*, autrefois tres-puissant, & contenant plusieurs autres Royaumes: mais le Roy de Pegu son voisin luy en a osté beaucoup, sur

le suiet d'vne guerre qu'il fit à celuy de *Sian*, pour luy oster l'elefant blanc qu'il auoit, & que les Peguans adorent. De sorte que depuis ce temps-là le Royaume de Sian a esté fort diminué, & mesme diuisé par portions & Seigneuries qui ne reconnoissent ce Roy que de bonne sorte. Il contenoit autresfois seize ou dix sept Royaumes ou Seigneuries, & s'estendoit depuis *Tanauserin* ou *Tarnassery*, iusqu'à *Champaa*, plus de sept cens lieuës de coste à coste entre *Malaca*, les *Pacanes*, *Passioco*, *Capimper*, *Chiammay*, *les Lahos & Gutos* : On l'appelloit l'Empire de *Sornao*, & son Roy *Prechau Saleu*, qui tenoit son siege Royal en la grande ville d'*Odiaa*, où les Rois suiets estoient tenus d'aller tous les ans en perſonne reconnoistre le Prince, luy payer tribut & faire la *sumbaya*, qui estoit baiſer vn cimeterre qu'il portoit à son costé. Puis à cause de la grande distance & des courantes des fleuues du pais, qui rendoiẽt leurs voyages plus longs & penibles, il remit cette reconnoissance à vn sien Lieutenant ou Viceroy en la ville de *Lugor* plus proche & commode.

Guerre pour l'elefant blanc.

Sornao Empire.

Odiaa.

La Sumbaya.

Lugor.

Ce pais confine auiourd'huy du costé de l'Occident à celuy de Pegu, du Nort au pais de *Chiammay*, vers le Midy à la prouince de *Cabury* & à la grande mer, & au Leuant au Golfe de *Camboie*. C'est l'vn des meilleurs, plus fertiles & delicieux du monde, abondant en toutes sortes de fruits, viures, mines d'argent, fer, plomb, estain, salpestre, soufre, soyes, miel, cire, succres, bois odorans, benioin, laque, coton, rubis, safirs, yuoire, & s'y apportent toutes sortes d'espiceries & autres denrées d'ailleurs ; mais les habitans sont peu belliqueux. Les femmes y sont fort gentilles & de belle humeur, & se plaisent à porter force ioyaux, & pour cela vont retroussées, la iambe nuë & les pieds, pour monstrer comme elles sont chargées de pierreries, dont aussi leurs bras & leurs cheueux sont entrelassez & couuerts, imitans en cela celles de Pegu. Elles se font porter sur des *Palanquins*, auec des robes riches & fort façonnées, & si ouuertes par le deuant qu'on leur voit tout le sein, leurs chemises estans coupées de mesme. Et nonobstant qu'elles marchent à petit pas, & qu'elles se met-

Delices de Sian.

Femmes gentilles.

tent les deux mains deuant par honneur pour se couurir vn peu ; on ne laisse pas de les bien voir. Ils disent que cette loy & coustume fut establie autresfois par vne Reyne, nommée *Tirada*, la plus sage de son temps ; aussi reuere t'on ses os comme vne chose saincte & sacrée. Voyant que les hommes du pais estoient grandement addonnez au peché contre nature, elle pensa par ces attraits charmans de les retirer de cette brutalité ; comme de fait, les femmes disent que depuis ce temps là les hommes se sont fort chastiez de ce vice abominable. Et à la verité toutes ces femmes-là sont belles & bien proportionnées, & ioüent de certain instrument qu'ils appellent *bembla*, dont elles apprennent curieusement l'artifice en leur ieunesse. Les hommes y peuuent prendre deux femmes, mais pour la seconde ils payent double tribut, qui est cause que la pluspart se contentent d'vne. Elles sont assez dociles, humbles & sages, n'ayans autre soin que de se faire aymer de leurs maris.

Tirada Reyne.

Remede contre sodomie à Sian. D'autres content cela de Pegu.

Ils font de cruels sacrifices de filles vierges, & leur façon d'enterrer les morts n'est pas moins inhumaine : car dés aussi tost qu'vn de leurs proches est decedé, ils luy dressent vn tombeau à la campagne, où chacun en a selon ses moyens : puis ils se font tous raser le corps en signe de dueil. Les femmes quittent leurs ioyaux & se vestent de blanc, qui est la couleur funebre. Tous les parens du defunct y sont conuiez pour accompagner solemnellement le corps iusqu'au lieu designé qui est vestu d'vn riche habit dans son palanquin, assisté de six des plus signalez de la famille ; & de six autres qui le tirent sur vn char à quatre roues, couuertes d'vn drap cendré de mesme couleur que tous les parens sont vestus. Au deuant marchent six ioueurs de flutes, qui auec deux bassins sonnent si piteusement que chacun est excité à pleurer. Ces ioueurs d'instrumens sont louez & salariez du public pour cela, accompagnans leurs ieux d'airs plaintifs & si doux, que c'est merueille. Estans paruenus au tombeau, tous les assistans offrent force parfums qu'ils iettent sur le palanquin. Cela fait chacun

Estranges funerailles.

Instrumens funebres.

se retire excepté les parents, qui despouillent le corps & le nettoyent tousiours en pleurant & lamentant, puis l'apprestent comme vne viande, le faisans cuire auec du bois aromatique & des odeurs, & s'estans assis tout à l'entour, & ietté de grands cris, en font leur triste repas, accompagné de larmes. Apres cela ils prennent les os bien nettoyez, & les parfument d'odeurs, & auec la mesme ceremonie & les mesmes instrumens les enuelopent dans de la toile faite de ce lin *asbeste*, qui ne se consume iamais au feu, mais s'y blanchit & nettoye, & ne se pourrit dans la terre, où il se conserue tousiours. I'en ay apporté de mes voyages que i'ay fait voir à plusieurs personnes curieuses. Toutes ces ceremonies acheuées & les os mis dans le tombeau, chacun se retire chez soy. Voila leur estrange façon enuers les morts.

Mort mangez.

Lin asbeste. Voy Pline, l. 19, c. 1.

La ville de *Sian* est située sur la belle & grande riuiere de *Menan*, qui vient du renommé lac de *Chiamay*, & qui a de belles murailles, & quelque trente mille maisons, auec vn chasteau bien fortifié, quoy qu'elle soit assez forte d'elle-mesme, estant bastie sur les eaux comme *Temistitan* & Venise. Le pais porte quantité d'elefans, rinocerots, girafes, tygres, lyons, leopars, finderos, & toutes sortes de sauuagine. Puis des martres zibelines & des plus belles hermines d'Orient, force chameaux & dromadaires; & selon quelques-vns on y trouue des licornes, qui pour estre des bestes fort timides, se monstrent peu deuant les hommes. Ils s'en trouue, à ce qu'ils disent, aux enuirons du lac *Chiamay*: mais nous en parlerons encor ailleurs. Ce lac a deux cens mil de tour, d'où sort vn grand nombre de grandes & fameuses riuieres, comme celle d'*Aua*, *Caypumo*, *Menan*, *Cosmin*, & autres, qui ont les mesmes inondations & desbordemens que le Nil. Ce lac a du costé de leuant de grandes forests & des marescages impenetrables & dangereux pour les serpens d'vne grandeur prodigieuse qui y habitent, & qui ont des aisserons comme des chauue-souris, auec lesquelles ils s'esleuent de terre, & vont d'vne tres-grande viteſſe, se soustenans en volant de la pointe de

Sian ville.

Licornes.

Chiamay lac.

Serpens.

la queuë, & il s'en trouua vne fois vne telle quantité qu'ils deterrerent presque toute vne prouince, & sans le laict de figuier dont on se seruit contre leur venin, il ne fut eschappé personne; mais le Prince du pais, magnanime & courageux, ayant mis toute sa Cour en armes, & fait faire de grandes & longues chaussees auec de profonds fossez, & quantité de chiens, lyons, tygres & autres bestes dressees à la chasse dés leur ieunesse, couuerts d'autres peaux par dessus comme chanfrins, pour les desguiser, & en vn besoin leur faire combattre leur semblable & toutes autres bestes, il fit vn grand massacre de ces serpens, qui se venoient precipiter dans ces fosses; puis il mit prix sur tous les autres qu'on pourroit prendre & qui luy seroient apportez, ce qui fut cause qu'on despeupla bien-tost la terre de cette engeance. Il s'en trouue toutefois encore par les forests, & i'en ay veu d'vne grandeur demesurée, qui se ruent sur les brebis & les autres animaux quand ils ont faim. En ces mesmes pais il y a vne autre beste qui a la face semblable à vn homme, toute repliée, & ne va que la nuit: on l'appelle *Espalouco*. Elle monte sur les arbres, & fait de grands cris comme en se pleignant, pour attraper quelque chose, & quand elle ne peut rien trouuer, elle mange la terre. C'est vne beste qui va fort lentement, & s'en trouue en plusieurs lieux.

Laict de figuier contre serpens.

Espaluco.

Le Royaume de *Sian* a receu autresfois de grandes secousses: car quelques années auparauant que nous y arriuassions, le Roy, fort renommé pour ses victoires, auoit esté empoisonné par sa femme, pour espouser vn sien maistre d'hostel son adultere, qu'elle fit Roy, ayant aussi fait mourir son propre fils qui regnoit: puis eux mesmes ayans esté par coniuration tuez en vn festin, il y eut beaucoup de changemens dans l'Estat, iusqu'à ce que le *Bramaa* Roy de Pegu, prenant l'occasion, vint assieger la grande ville d'*Odiaa*, mais ayant esté tué durant ce siege, son successeur la vint depuis ruiner entierement pour auoir l'elefant blanc dont nous auons parlé: & depuis celuy de *Sian* a eu sa reuanche sur Pegu.

Changemens en Sian.

Tel est le changement ordinaire des Royaumes de l'Inde, qui ne peuuent demeurer long-temps en vn mesme estat.

Du Royaume de Martaban. Estrange force du Macarou, ou flux de mer. Particularitez de Pegu.

CHAPITRE XXVI.

DE *Sian* on vient au Royaume & ville de *Martaban*, autresfois suiet à Pegu, mais dont le Roy de *Sian* s'est depuis emparé. Il confine du Ponent au golfe de *Bengale*, du Nort à *Pegu*, du Leuant à *Sian*, & du Midy à *Tanassery* & *Iangome*. Les Peres Iesuites & Capucins y ont des Eglises. La terre y est si fertile que d'ordinaire on y fait trois cueillettes. Il y a force ris & autres grains, des arbres fruitiers de toutes sortes, des herbes odorantes & medicinales, des mines de tous metaux, rubis & autres pierres, & l'air y est tres-sain. *Martaban.*

La ville capitale est *Martaban* à seize degrez vers le Nort, ayant vn beau port, assise sur la riuiere de *Caypoumo*, ou plutost sur vn bras de mer, où la marée monte vers Pegu d'vne façon estrange, car où toutes les autres montent par degrez, & d'vne action mediocre & sans violence, cette cy venant à remplir ce bras de mer, monte auec vne telle furie & impetuosité, comme si c'estoit vne grande quantité d'eaux roulant du haut des montagnes, qu'il n'y a torrent, pour impetueux qu'il soit, qui se puisse egaler à sa viteſſe, & en trois grandes auenuës remplit son siege de telle force & rapidité que cela espouuante ceux qui le voyent. Ce bras de mer est appellé par les Indiens *Macarou*, c'est à dire, garde-toy du Tygre, à cause de la vehemence de ces marées. *Caypoumo.*

dont nous parlerons plus amplement cy apres.

La terre de *Martaban* va confiner à celle de *Dougon*, derniere ville & port de Pegu, dont les habitans s'adonnent fort au trafic, & principallement d'vne certaine laque, qu'ils tirent des arbres, fort fine, voire plus que celle qui se tire de *Dalascia* en Ethiopie, de laquelle nous auons parlé cy-dessus. Ils ont force autres drogues, comme galanga, turbit, & rubarbe, qui ils trouuent parmy les montagnes vers Pegu, & l'apellent *Iubera*, ayant la feuille fort grande & amere comme fiel, qu'ils cueillent au mois de May, qui est la fin de leur hyuer, sa racine tire sur le tané, il y en a de iaune, de violete & de rouge, selon la terre qui la porte. Quelques-vns en assaisonnent leurs viandes, elle sert mesme à quelques infirmitez. Elle se vend à petit prix, & se mesle auec des parfums. Ils ont aussi le bois d'aloës, & le sendal rouge & citrin parmy ces montagnes. Les femmes en font brûler pour en faire des decoctions, & s'en seruir quand elles sont grosses, & quand elles sont acouchées elles cherchent vn agneau qui ait la teste noire, puis portent l'enfant au Temple couuertes de toutes sortes de fleurs, & l'enfant aussi auec plusieurs autres drogues. Là ils font leur sacrifice, mettans l'enfant & l'agneau entre les mains du *Banean*, ou Prestre dit *Satalica*, qui a pour sa part la peau, la teste, les pieds & la fressure, dont il fait bonne chere, & tout cela en l'honneur de leur *Castigay*. Tous ces Prestres sont grands Magiciens, & si tost qu'vn enfant est né, ils tirent son horoscope, & escriuent sur vne petite table tout ce qui luy doit arriuer. Ce que le pere & la mere gardent fort soigneusement, pour preuenir les accidens & y remedier. Car ils tiennent pour infaillible tout ce que leur disent ces *Baneans*. Et lors qu'il y a quelque malade on leur va demander conseils il mourra ou non, & quand ils en ont donné leur sentence, ils la croient comme si elle venoit de leur Dieu mesme. Vn ayant esté ainsi condamné à la mort par ces Magiciens, & quasi abandonné, quelqu'vn des nostres pour faire voir leurs folies, le medecina si bien qu'il en guerit dans neuf iours; de sorte qu'ils disoient que le Chrestien en sçauoit

Laque.

Rubarbe.

Bois d'aloës.

Enfans d'idolatres cõme offerts au Temple.

Castigay Idole.

Astrologues iudiciaires.

Guerison par Chrestiens.

uoit plus que tous leurs Magiciens. Le mesme estant arriué depuis à vn autre, sa femme fut persuadée par quelque Chrestien de fermer la porte au Magicien qui auoit desia condamné son mary, lequel ayant esté guery, l'autre luy remonstra l'abus de ces Prestres, & luy fit voir clairement les faulsetez de leur *Vestican, Pagodes, Castigay*, & de leurs Prestres; & au contraire la verité de nostre Religion, afin de luy faire quitter son erreur; mais la pauure femme endurcie, luy respondit, Ie croy, dit elle, que ton Dieu est plus puissant que le nostre, & qu'estant si grand & si majestueux comme il est, il ne daignera iamais se faire voir & cognoistre à nous qui sommes pauures & simples creatures; de sorte que ce seroit vne chose mal-seante de receuoir vn Dieu, sans qu'il le nous commande, car le nostre nous fait ses volontez, ausquelles nous obeïssons, mais pour les *Baneans* ie n'y croiray iamais plus, car ce sont de faux Propheres. De sorte qu'il fallut à cause de cela que ces pauures gens allassent habiter bien loin de là. Il seroit aisé de leur persuader la verité, estans assez simples, & croyans aisement ce qu'on leur dit, outre mesmes qu'ils ont la memoire de S. Thomas en grande reuerence, mais il faudroit trouuer moyen de rompre leurs idoles, afin qu'ils visſent que cela n'a mouuement ny force aucune. Il est vray qu'il y auroit du danger à l'executer, si ce n'estoit à main armée. Au reste cette canaille de *Baneans* asseruit tellement ces pauures gens qu'ils leur font accroire des choses estranges & absurdes, de sorte que quand il y a quelque feste de solemnité & deuotion, comme quand ils portent leurs idoles en triomphe sur des chariots ornez de fleurs, il s'en trouue de si abusez, que par zele ils se iettent sous les rouës du chariot pour en estre brisez. D'autres mettent leurs testes dans des cercles d'acier, dits *Parochiti*, trenchans comme des rasoirs, dont ils se coupent la gorge, en mettans leurs pieds dans vne corde attachée, & ceux-là sont apres adorez comme Saincts, & enregistrez en leurs Temples. Il y en a d'autres qui se font des incisions au costé, & se passent vne corde dans la chair, & se font ainsi traisner par ces chariots de leurs idoles,

Sotes raisons d'idolatres.

Facilité aux conuersions.

Estrange erreur.

Chariots d'Idoles.

Sacrifices.

puis quelques-vns de leurs amis leur viennent dire, *souuienne-toy que i'ay touſiours eſté de tes amis*, & là deſſus croyent que cettuy-là aura puiſſance de les ſauuer. Ses parens en ſont fort eſtimez, & s'ils ſont pauures ils ſont ſecourus aux deſpens du public.

Sacrifices ſanglans.

Ils ont vne feſte ſolemnelle, en laquelle ils content les douze Lunes, auec les douze Signes, & y font de grandes reſiouïſſances. Quand ils menent le chariot de leurs idoles, il y en a vn autre de filles vierges qui les vont encenſans, & parfumans ſans ceſſe. A *Martaban* il y a vne ſorte de fruicts, où ſe trouue en les ouurant la vraye figure d'vne croix. Il y auoit autrefois à *Mortaban*, quelque trente ou quarante ans auant que nous y arriuaſſions, vn riche & puiſſant Roy nommé *Chaubaina*; qui, ainſi que content les Portugais, fut aſſiegé par le *Bramaa* de Pegu, & ſe voyant reduit à l'extremité, il implora le ſecours des Portugais, leur offrant de grandes richeſſes: ce qu'eux ayans refuſé pour quelques conſiderations, ce pauure Prince fut contraint de ſe rendre luy, ſa femme & ſes enfans à ce cruel tyran de Pegu, qui contre toute foy donnée, les fiſt tous cruellement & barbarement mourir, & mit à ſac vne ſi floriſſante ville, de quoy les Portugais furent fort blaſmez pour ne l'auoir pas ſecouruë. Il y auoit de merueilleuſes richeſſes, & dit-on qu'il y auoit trente-ſix mil marchands eſtrangers, trafiquans, de plus de quarante nations diuerſes, tant de l'Inde que des païs plus eſloignez, comme Portugais, Grecs, Venitiens, Abiſſins, Turcs, Iuifs, Arabes, Armeniens, Tartares, Mogores, Corazans, Perſes, Malabares, Iauans, & autres. Cette ville auoit vingt-quatre portes.

Feſte des 12. Lunes.

Chaubaina Roy, & ſon deſaſtre. Voy Pinto en ſes voyages.

Nous allâmes de *Martaban* à *Pegu*, qui ſont quatre petites iournées par terre, & autant par mer, encores que le chemin ſoit bien plus long, mais la viteſſe des fregates dont on ſe ſert recompenſe cela, de ſorte qu'allant auec la marée, ſi la fregate rencontroit vn rocher, & qu'elle fuſt aſſez forte pour en ſouſtenir l'ateinte, elle voleroit par deſſus comme vn balon, n'y ayant fleſche qui aille ſi viſte. I'ay

Pegu.

passé sept ou huit fois le destroit de *Gibraltar* auec les marées contraires & vent en pouppe ; & là on peut resister à l'eau, & s'entretenir iusqu'à ce que les eaux soient fauorables : mais en ce *Macaraou* pour aller à Pegu, il seroit impossible auec le plus fort vent du monde, de resister aux eaux contraires, qui nous font retourner plus viste que le pas, & cette furie de mer ne se trouue, que ie sçache, en autre lieu du monde qu'à *Martaban* & à *Pegu*. Car là y a vn grand abisme d'eaux, & la marée suruenant pour faire son cours, elle se rencontre auec ces eaux contraires, l'vn venant d'vne part, & le gros de toute la mer de l'autre; si bien qu'il se fait là vn terrible combat, où l'vn ayant resisté quelque temps de toute sa puissance, il faut enfin qu'il cede au plus fort, & lors ces deux ioints venans à se débander vers Pegu, c'est auec vne telle viteſſe & roideur, qu'il semble que ce soit vne grande montagne qui tombe du haut en bas, & il n'y a courage si fort qui n'en tremble d'horreur & d'espouuente, & où auparauant se voyoit vne grande profondeur toute couuerte de vaisseaux à sec, on voit en vn instant vn flot si violent, qu'on diroit que toutes les puissances infernalles trauaillent à pousser ces eaux, qui font flotter les vaisseaux bien esloignez de la mer. Ie n'ay iamais veu personne qui en sçeust rendre la raison, & la recherche de la cause d'vn si estrange effet est digne d'exercer les plus beaux esprits. Mais sur cela il me souuient que m'estant rencontré long-temps depuis à *Calis* auec le fameux Capitaine de mer Anglois le sieur François Drac, comme ie luy racontois cette merueille du *Macaraou*, & que difficilement la croiroit-on si ie la voulois mettre par escrit, il me respondit, que les paroles & peu de creance des ignorans, ne pouuoient preiudicier à l'experience d'vn homme de biẽ, & que luy mesme n'eust sceu croire s'il n'eust veu la rencontre des deux mers du Nort & du Sud au destroit de *Magellan*, où ces eaux contraires se viennent choquer d'vne merueilleuse impetuosité : celles du Nort entrans quelques soixante lieuës auant, & celles du Sud quarante, où elles se rencontrent au milieu du destroit auec vne telle furie,

Estrange force du Macaraou.

1589. *Drac à Calis*

Mers del Nord & Sud & leur rencontre au destroit de Magellan.

que cela estonne les esprits de merueille & d'horreur, ce qui luy faisoit croire que tous les discours de la Philosophie naturelle estoient incertains, puis que l'experience y apportoit tant de contradictions. Il me dit encores que suiuant ce que ie luy rapportois de ce *Macaraou*, il auoit toutes les enuies du monde d'aller voir cela, tant à *Cambaye* qu'à *Pegu*. Mais depuis i'ay reconnu qu'il n'y auoit rien de si approchant de cela que le Masearet de Bordeaux, que chacun sçait estre vne grande montagne d'eau qui se fait en la riuiere de *Dourdonne* vers *Libourne*, au temps que les eaux sont les plus tranquilles : car cette montagne d'eau se forme en vn instant, & fait vne longue course le long de la riuiere, renuersant tous les basteaux qu'elle trouue en son chemin, ce que chacun tasche d'euiter en fuiant bien viste vers le riuage. Quand i'en ay demandé la raison à ceux du pais, ils m'ont dit tous que cela venoit du montant de la mer qui rencontre la descente de la riuiere, & de ce combat s'engendre cette montagne d'eau. Mais i'en ay veu d'autres plus subtils qui n'accordent pas cela, car il arriueroit aussi bien en la Garonne & ailleurs qu'en la Dourdonne, ce qui ne se fait pas : de sorte qu'auec plus d'apparence ils en attribuent la cause à vn air enclos au dedans de quelque canal sous terre, trauersant depuis la Garonne iusqu'au dessous de la Dourdonne, qui esleue ces montagnes d'eau quand la mer vient à monter. Mais ie ne sçay s'ils en pourroient dire autant de nostre *Macaraou*, ie leur en laisse la recherche & la dispute.

Masearet de Bordeaux.

Raison du Palissi.

Le Royaume de *Pegu* est vn des plus grands & puissans de toutes les Indes, apres ceux de *Mogor* & de la *Chine*, au moins du temps que i'y estois : car depuis i'ay entendu qu'il y est suruenu d'estranges reuolutions, & qu'il est grandement descheu, & qu'il a esté demembré par les Rois de *Tangu* & d'*Aracan*, auquel est demeuré entr'autres l'elefant blanc, qui autrefois auoit esté le suiet de tant de guerres en *Siam*. Ce Royaume donc de mon temps contenoit plusieurs autres Royaumes, à sçauoir deux Empires, qui contenoient sous eux vingt six Estats couronnez. Il confine au Midy à

Royaume de Pegu.

Elefant blanc.

Martaban & à *Sian*, au Leuant à *Brama*, *Cambaye* & *Cochin-chine*, au Nort à *Ana*, *Tazatay* & *Aracan*, & à l'Occident à *Bengale* & à son Golfe. Empire de Pegu & son estenduë.

La ville de *Pegu* est fort grande & quarrée, ayant cinq portes à chaque costé, enuironnée d'vn tres-bon fossé remply d'eau & de cocodrilles & autres serpens dangereux : les murailles de bois auec de belles garites de mesme bien façonnées & enrichies d'or moulu que l'on renouuelle de dix en dix ans. Les maisons belles & bien basties. Il y a *Pegu* le neuf où se tient le Roy & toute sa Cour, dont les ruës sont en droite ligne, qui est vne chose fort agreable à voir, puis qu'estant au milieu de la ville vous descouurez presque toutes les ruës, comme aussi à *Pegu* le vieux, où habitent les marchands. Au neuf, les ruës sont embellies de palmiers & de cocos chargez de leur fruit. Ce neuf a esté tracé & basty en droite ligne dans vne grande forest de palmiers vers le Nort en vne large campagne. Dans ses fossez pleins de l'eau du fleuue qui la baigne d'vn costé, y a de certains endroits accommodez en sorte qu'on s'y peut baigner en asseurance & sans crainte des crocodilles, qui y sont en telle quantité & si dangereux, qu'on n'oseroit se hazarder d'y nager sans cela. La ville peut estre grande comme *Fez*, qui a aussi deux villes, *Fez* le vieux & *Fez* le neuf, comme Pegu. Ville de Pegu. Crocodilles.

Le Roy de Pegu est si puissant qu'il ne va iamais en guerre qu'il ne meine vn milion & demy d'hommes fort bien armez, ayans des meilleurs arquebuziers du monde, bien que non en grand nombre : mais leurs bastons à feu sont meilleurs que les nostres ordinaires, estans mieux faits, de bonne fonte, bien grauez & de meilleure forme. Il en peut auoir enuiron cent mil qui sont tous bons soldats, viuent de peu, & en vn besoin se contentent de feuilles & de racines, & sont braues & determinez aux combats. Sa garde est de trente mil hommes de cheual, ayans chacun vn bon cheual Turc ou Persan : & pour on recouurer plus aisement il y a vn Edict, que tout marchand qui amenera vingt cheuaux pour les vendre, aura tout le reste de ses marchandi- Armées de Pegu. Bastons à feu.

Cheuaux bons, d'où.

ſes franches de gabelles, ce qui eſt cauſe que l'on leur en ameine de tous les endroits de l'Inde, & ſur tout de Perſe & de la Soltanie de *Sana* en d'Arabie, où ſont les meilleurs de monde. Les gens de guerre font vn grand exercice à tirer, & s'y occupent tout le iour, & le Roy donne vn prix à ceux qui ſont le mieux. Il peut auoir cinq mil elefans, & pluſieurs autres beſtes. Les marchands montent ſur des bœufs en ſuiuant l'armée, qui tient vne merueilleuſe eſtenduë de pais en marchant.

Monture de bœufs.

Richeſſes de Pegu.

Le pais eſt riche en mine d'or, d'argent, rubis, ſpinelle, ſaphirs & autres pierres : Ce qui rend ce Roy ſi riche que ſon treſor augmente tous les iours, & il ſemble à voir les treſors de ſon Palais & de ſes magaſins, que toutes les richeſſes d'Orient y ſoient aſſemblées. En vne des cours de ſon palais, à Pegu le neuf, il y en a telle abondance, qu'on n'en tient preſque conte, n'y ayant perſonne pour le garder, & les portes demeurãs ouuertes. Entr'autres on y voit la figure d'vn grand homme toute d'or maſſif, la couronne d'or en teſte, enrichie de rubis d'ineſtimable valeur, à l'entour quatre autres figures de ieunes garçons auſſi d'or, ce qui ſemble eſtre quelqu'vne de leurs idoles, encores qu'ils dient que cela n'a eſté fait que pour plaiſir. En vne autre cour y a vn Geant aſſis, tout d'argent maſſif, auec vne couronne comme l'autre, mais plus riche en pierreries. En d'autres cours y a des ſtatuës faites de *ganzé*, qui eſt vne matiere meſlée de plomb & de cuiure dont ils font leur *bize*, eſpece de monnoye, mais non royalle. Les couronnes de ces derniers ſont auſſi riches que les autres, auec des ſaphirs & rubis les plus gros qu'on ſçauroit voir.

Statuës d'or & d'argent.

Ganzé.

Monnoye.

Les veſtemens des Peguans ſont d'vne meſme ſorte, à ſçauoir de draps & toiles de coton, & chacun y va nuds pieds, meſmes les plus grands : & ſoit qu'ils aillent à pied ou à cheual, ou ſe faſſent porter, ils n'ont iamais les pieds couuerts. Le pais abonde en ſucres dont ils font vn grand employ, car ils s'en ſeruent meſme à couurir leurs maiſons, & le meſlent auec le ciment. Leurs baſtimens ſont richement & fomptueuſement elabourez, ſans eſpargner

Habit des Peguans.

Sucres ez baſtimens.

l'or & l'azur. Quand le Roy ou quelque Seigneur veut bastir vn palais, il fait prouision de l'or le plus affiné pour le dorer. Car là, comme en plusieurs autres endroits de l'Inde, l'or n'y est pas monnoyé, mais c'est marchandise : aussi dans la place du *Tahaba* au vieux Pegu, se voit vn grand nombre de boutiques d'affineurs & batteurs d'or & d'argent, qui le mettent en fueilles, pour estre plus aisé à appliquer où ils veulent, s'en faisant vn grandissime degast; car, comme i'ay dit, ils dorent iusques aux tours & guarites des murailles de la ville, & leurs maisons à la Persienne: Pegu le neuf est quasi tout de cette sorte, où rien n'est espargné pour faire vn beau bastiment, lequel ils couurent mesme de coquilles de tortuës, qu'ils sçauent agencer fort proprement. Il y a vne place où il ne se fait autre chose que palanquins, coffres, buffets, selles & harnois de cheuaux & d'elefans, tous couuerts d'or & d'argent. Ie vis achepter pour le Roy vne selle & bardes d'elefant, qui coustoient vne tres grande somme d'argent.

Or en marchandise.

Tabala.

Bastimens dorez,

Or par tout.

Il y a vne chose remarquable pour les bastimens, c'est que ceux qui viuent de leurs rentes ne se soucient d'auoir de fortes maisons & riches edifices, mais habitent en des maisons comme champestres, faites de bois & couuertes de paille, assez commodes & suffisantes de les garentir de l'iniure du temps. Pour les marchans, trafiquans & gens de boutique, qui ont quelque chose à perdre dans leurs boutiques & magazins, ils se logent dans des maisons fortes, & bien basties de pierre & terre cuite, bien fermées auec bonnes portes & serrures, & appellent ces maisons *Godons*.

Godons, maisons fortes des marchands.

Par toutes les villes de Pegu & ailleurs il y a les *Taregha*, ou Iurez qui ont le soin de faire faire bon & loyal debit des marchandises & denrées au marchand qu'ils prennent sous leur charge, & s'ils font vn mauuais achapt il tõbe sur eux, & auec vn grand deshonneur & reproche, qu'ils euitent de tout leur possible : de sorte que c'est vn grand contentement de trafiquer auec ces gens-là pour leur fidelité & franchise, & pour le bon ordre qui s'y tient à vendre & achepter, car

Taregha.

Trafic en fidelité.

Senſals fidels.

l'on met en gros tout ce qu'on veut vendre ou achepter entre les mains du *Senſal*, qui donne auis du nombre & du prix de toutes ces marchandiſes, & fait vn eſtat de ce que l'on en doit tirer franc & quite, toutes daces payées; & ſi l'on connoiſt que ce prix ſoit bon, on luy laſche la main, & il en tient compte en toute fidelité, car ce ſont gens choiſis & riches, ſi bien qu'il ne faut pas craindre d'eſtre trompé, outre qu'ils ſont tout à l'auantage de ceux qui ſe commettent entre leurs mains: Et cas auenant que le marché ne contente, on a tout le iour pour s'en deſdire, bien que cela tourne à l'infamie du courratier.

Du Royaume de Pegu. D'vne guerre ſanglante pour vn elefant blanc. Des crocodilles, & du naturel des elefans.

CHAPITRE XXVII.

Capyoumo fleuue.

L'Empire de *Pegu* abonde en toutes choſes neceſſaires & commodes pour la vie, & confronte auec d'autres auſſi riches & riches, comme à *Cochinchine*, *Sian*, *Tangu*, *Marſin*, *Iangoma*, *Bengale*, *Aua*, *Aragan*, & autres. Il eſt trauerſé pour la pluſpart de cette grande riuiere que ceux de la haute Inde appellent *Amoucharat*, & ceux du pais, la riuiere de Pegu ou *Capoumo* & *Martaban*, qui par diuerſes branches trauerſe tout ce pais qui eſt plat, & le fertiliſe grandement. Ce fleuue abonde en poiſſon & crocodiles, dont ils ſe nourriſſent par toute les Indes. Ce pendant ie diray que nos Geographes ſe trompent, qui mettent la riuiere qui arrouſe le pais de *Tangu*, pour la meſme que celle-cy de Pegu, quoy qu'elles ſoient differentes & bien eſloignées: Car celle cy vient de ce grand lac *Chiammay*, & paſſe à *Brema* ou *Brama*, traiſnant auec

Erreur des Geographes modernes.

auec soy beaucoup d'or affiné qu'elle tire de diuerses mines dont le païs est remply. Elle arrouse encor le Royaume de *Prom*, où sont les belles villes de *Milintay*, *Calamba* & *Amirandou*, dont la Seigneurie va confiner à celle d'*Aua*; puis le Royaume de *Boldia*, que ceux de la haute Inde appellent *Siami*, où les peuples sont fort courtois, ce qui passe en prouerbe entr'eux, *Courtois comme Siamite*: ce *Siami* est vn grand Royaume qu'on appelle l'Empire du *Siammon*. Puis *Berma* ou *Verma*, dont la capitale est *carpa*, qui confine du costé de *Tazatay* aux Royaumes de *Pandior* & *Muantay*. Le Roy de Pegu subiugua ce Royaume de *Berma* deux ans apres qu'il eust conquis celuy de *Sian*. Puis il y a ceux de *Vilet*, *Abdiar*, & *Caypuma*, dont la capitale est *Canarane*, de qui nous parlerons cy-apres.

Siami ou Siammon.

Canarane.

Le Roy de Pegu a subiugué plusieurs autres pais par son *Talcada* ou Lieutenant, qui luy a assuietty toutes les Prouinces susdites de *Sian*, *Berma*, *Tauay*, *Manar*, & autres, iusqu'au Royaume de *Perpery*, *Tarnassari*, *Maragoura*, *Gueroaïe*, *Longoura*, *Nigrane* & *Ioncalan*, qui confine à *Malaca*. En gagnant *Sian*, il eut aussi *Ban*, *Ploan*, *Odiaa*, *Macaon*, & autres que le Roy de Sian auoit conquis.

Talcada.

Royaumes conquis par Pegu.

Ce Prince est curieux de se faire amener des bestes estranges & rares de tous costez du monde, qui abordent à diuers ports, comme à celuy de *Dagon* à deux iournées de Pegou, à *Martaban* qui en est à quatre, à *Gusan* à deux iournées de *Caponin*, où commence le grand golfe de *Sabaric* à l'embouchcure du *Caypoumo*. Cette riuiere auec celle d'*Aua* & de *Sian* fait l'inondation comme le Nil, qui commence depuis la mi-May iusqu'à la mi-Aoust, ce qui rend ces pais tres fertiles. Elles traînent quantité d'or par filets & fort affiné, dont le Roy se sert pour l'enrichissement de ses Temples & de ses Idoles. Car l'or & l'argent, comme nous auons dit, n'est là que marchandise, & leur monnoye est d'airain, de plomb ou d'estain, qu'ils appellent *ganzé* ou *ganza*, & en fait qui veut, auec la permission du *Talcada*, qui est le General, ou du *Coubray*. Cette monnoye passe par tout le Royaume de *Tauay*, qui est le dernier de la Seigneu-

Inondation comme du Nil.

Or marchandises.

rie de Pegu, au milieu de la Prouince de *Manar*, arrouſee de cette grande riuiere de *Marſina* ou *Sienon*.

Pegu & ſon air temperé.

Ce pais de Pegu eſt tellement temperé que la verdure y eſt toute l'année. Le peuple y eſt pluitoſt blanc que noir & de belle taille, les femmes agreables, gentilles & proprement veſtuës. Il y a force *hermaphrodites* comme à *Sumatra*.

Hermaphrodites.

Le pais porte du poivre, ſendal, vif-argent, cinabre, girofles. Il s'y fait force camelots, tapiſſeries de plume, eſtoffes de ſoye, abondance de ris & de beſte de chaſſe. Bref ils n'ont faute d'aucunes commoditez, ſinon de bons cheuaux, que le Prince eſt fort curieux de recouurer de toutes parts, quittant ſes droits aux marchands, pourueu qu'ils luy en ameinent.

Palais royal.

Le palais de ce Roy eſt à l'extremité de Pegu le neuf, ayant du coſté du Nort vne plaiſante colline qui le couure du vent. Il y a des vergers de toutes ſortes d'arbres, & entr'autres de cinq ſortes de palmiers, enfermez de murailles comme vn parc où l'on nourrit toutes ſortes de beſtes, qu'on peut voir par tout le reſte du monde, le Prince eſtant ſoigneux d'en faire chercher par tout à quelque prix que ce ſoit, comme il ſe voit par les grandes guerres qu'il eut auec le Roy de *Sian*, pour l'elefant blanc, que ce Roy ne luy vouloit bailler pour le mettre en ſon *Calachar*, qui eſt ce grand parc. Ce fut *Aleagare* ou *Chaumigrem* Roy de Pegu, pere de celuy qui regnoit de mon temps, qui fit cette guerre auec vne armée d'vn million d'hommes bien aguerris, deux cens mil cheuaux, cinq mil elefans & trois mil chameaux. Il auoit cinquante mil cheuaux ſeulement pour auant coureurs. En fin il luy prit & ruïna ſa principalle ville *Lagi* ou *Sian*, qu'on fait plus grand deux fois que Paris, & trois fois que Fez ; Le ſiege dura vingt deux mois. Il y a de Pegu à Sian ſoixante cinq iournées de chameau. Il luy prit tous ſes treſors, femmes & enfans, qu'il emmena en ſon pais auec l'elefant blanc. Ce pauure Roy s'eſtoit defendu iuſqu'à l'extremité, & voyant tout perdu, ſe ietta du haut de ſon Palais en bas, d'où il fut tiré en pieces. Il y eut vne de ſes filles & quelques autres Princeſſes qui ſe firent

Vergers.

Guerre pour l'elefant blanc.

Lagi.

Deſolation de Sian.

nourrir elles mesmes par le moyen d'vn fer rond dont ils vsent, & qui se serre en mettant la teste dedans, & le pied sur vn chesnon qui y pend, dont on est promptement estranglé : & si *Adigala*, l'vne de ses femmes, & ses autres filles eussent eu le temps de ce faire, on ne les eut iamais emmenées en vie. On ne sauua qu'vne Princesse femme du fils du *Mogoz*, qui prend le nom de Grand; car ce fils du *Mogoz* suiuit l'armée du Roy de Pegu pour recouurer sa femme qu'on emmenoit prisonniere, & fit tant par ses prieres, s'estant ietté aux pieds de ce Prince, qu'il fut receu en grace, & eut permission de visiter sa femme & sa belle mere : & le Roy pour les consoler les alla visiter luy-mesme, leur representant le changement des choses du monde, tantost en bien, tantost en mal, & leur quittoit leur rançon, & les mit en pleine liberté, & ainsi les renuoya toutes auec de riches presens, faisant espouser à ce ieune Prince sa maistresse, car ils n'estoient que promis auparauant: puis il les fit accompagner par toutes ses terres en grand honneur & magnificence, & dés lors commença la grandeur de ce *Mogoz* qui fut tributaire du Roy de Pegu, auquel il rompit depuis la foy qu'il luy auoit promise, s'estant rendu souuerain.

Mogoz Roy suiet de celuy d'Aracan.

Voila le suiet qu'eut ce Roy de Pegu d'entreprendre cette grande guerre, qui causa tant de ruines & de desolations pour auoir seulement vn elefant blanc, qui est fatal & malheureux, comme le cheual de *Seian* à tous ceux qui le possedent, ayant desia couste l'Estat & la vie à cinq ou six Rois, comme au dernier Roy de *Pegu*, à qui celuy d'*Aracan* l'a osté depuis par la trahison du Roy de *Tangu* son beau frere. Pour l'elefant blanc, encores qu'il s'en trouue quelquefois, neantmoins ils sont si abestis, que mesmes ils l'adorent. A *Sian* on luy faisoit vne feste solennelle, où il y auoit de grandes magnificences, & cette feste se nommoit *Onidsy pilen*, c'est à dire allegresse de gens de bien. Le Roy de *Pegu* en auoit quatre blancs pour son carrosse, il est vray que ie croy qu'en tout le reste de l'Orient on en eust pas trouué tant.

Elefant blãc adoré.

Le Palais de ce Prince, nommé par eux *Chalouf bemba*, eſt quarré en dôme, à chaque face il y a quatre geans en relief de marbre poly, qui comme des Atlats ſouſtiennent ce grand baſtiment, & font vne telle grimace, qu'il ſemble qu'ils ſe plaignent d'eſtre trop chargez. La pierre dont ce palais eſt baſty reſſemble à des miroirs, car on voit dedans toute la foreſt prochaine, & les iardins. Il y a de grands foſſez à l'entour, & on paſſe par vn pont-leuis dans vne porte d'vne exceſſiue hauteur, où ſont les figures d'vn geant & de ſa femme d'vne piece chacun, & d'vn marbre meſlé: le paué eſt de meſme, ſi poly qu'il repreſente comme dans vne mer tout ce grand edifice. L'or & l'azur n'y eſt point eſpargné, & on y voit en relief toutes les guerres & batailles que ces Rois ont données à leurs ennemis. On deſcend de là par quelques degrez de marbre dans vne cour plus baſſe enuironnée de baluſtres, où il y a vne fontaine fort belle, dont l'eau ſe porte en des iardins par diuers canaux, & ces iardins ſont fermez d'vne bonne muraille, qui a vne lieuë & demie de long, où il y a quantité d'arbres d'vne merueilleuſe hauteur, qui font vn ombrage tres agreable. A vn des bouts de ce iardin vers le Couchant paſſe la grande riuiere de *Capoumo*, & de l'autre coſté il y a vne grande allée, d'où l'on voit de larges prairies pour le paſturage des beſtes qui ſont en grand nombre à l'ombre de ces arbres, qui portent vne grande quantité de fruits de toutes ſortes. L'on y void pareillement force ſinges, des paons ſauuages & domeſtiques, des perroquets, perdrix blanches, & autres ſortes d'oyſeaux. Il y a d'autres iardins & palais proches, baſtis tout de marbre & de porphire de diuerſes couleurs, auec vn lac qui a demie lieuë de tour. L'vn de ces palais eſt pour le logement de la Reyne & de ſa cour, qui a quelque reſſemblance auec l'Eſcurial, laquelle ſe va rendre à vn autre parc de beſtes exquiſes & rares, comme l'*Agouari* qui porte le muſc, la ciuete, la girafe, le *ſindero* (qui eſt comme vn cerf, tels qu'on en voit en Suede, & duquel on ſe ſert comme de cheuaux, & on les nomme *Arſinga*: ce ſont les Rangiferes de Samuetenland en Moſco-

Palais baſty de pierres luiſantes.

Geants.

Capoumo.

Agouari beſte de muſc.

Sindero.

uie) l'*abada* ou rinocerot. Il s'y voit mesme vne licorne qu'ils appellent *Drougala*, & la teste d'vne autre auec la corne au milieu du front, enchassee sur le reply d'vne fontaine, & plusieurs autres choses rares & curieuses. Dans le grand iardin de la Saltane, il y a vne volerie où i'ay veu de ces oyseaux que nous appellons de Paradis, les Portugais les nomment *Saxaror del sol*, & les Indiens *Manucodiata*: la plus-part de nos Europiens les croyent estre sans pieds, comme on nous les apporte auec quelques nerfs & filets seulement, mais il est tres-certain que c'est vn abus, & que veritablement ils ont des pieds dont ils se seruent à cheminer & se reposer comme les autres: on dit aussi qu'ils ne descendent iamais en terre, & qu'ils font leur nid & leurs petits sur le dos du masle; mais il est aysé de reconnoistre à ceux mesme qu'on apporte par deçà, qu'ils leur coupent les pieds fort dextrement pour les faire trouuer plus rares. I'en ay veu vn viuant à Goa qu'vn Portugais nourrissoit de fleurs les plus delicates, disant que cet oyseau aymoit fort cela, & sur tout la fleur du *Calanfour* ou girofle. Dans ces iardins on y voit encores des animaux de *besouart*, & des pourceaux qui portent aussi, à ce qu'ils disent, les mesmes pierres.

Licorne.

Oyseau de Paradis.

Oyseaux de Paradis auec pieds.

Besouart.

Dans cette voliere il y a d'autres oyseaux d'estrange forme, vn qui a le bec fort long & pointu & est oyseau de rapine, viuant de chair, ils l'appellent *Tanarif*. Il y en a vn autre appellé *Tiscan*, blanc par tout le corps, & qui a dessous le ventre vne bande de plumage tirant sur la rose seiche: son bec est fort & puissant comme d'vn aigle, mais plus gros, noir & si fort qu'il rompt vn os de mouton; ie croy que c'est celuy qu'on appelle *grifon*, bien qu'il n'ait que deux pieds: car pour ceux de quatre qu'on nous figure, ie n'ay pas ouy dire qu'il s'en trouue en aucun pais où i'ay esté. Cet oyseau est ennemy mortel du *Tanarif*, de sorte qu'ils sont contraints de les mettre à part. On y apporte beaucoup d'autres sortes d'oyseaux estranges qui viennent des *Moluques*, *Maldiues*, *Iaua*, *Sumatra*, & autres Isles de la mer Indique. Il y a des austruches qu'ils appellent *Zanzir*, du nom de l'Isle d'où on les apporte, d'vne prodigieuse gran-

Oyseaux estranges.

Tanarif.

Grifon.

Zanzir.

deur. L'on void dans le lac du palais de la Sultane toutes sortes d'oyseaux aquatiques, & de couleurs si differentes que c'est chose émerueillable: ils se nourrissent de poisson & d'vn limon qui se fait là dedans, qu'ils trouuent si sauoureux, qu'en ayans vne fois gousté, ils n'en partent iamais, & multiplient fort. Connils. Il y a des connils comme de gros rats sans queuë, qui vont mangeans à l'entour de ce lac sous ces grands ombrages, & se plaisent fort à ronger de ce bitume ou limon. On y voit aussi de petits singes dont le poil est plus fin & delié que de la soye, violets & beaux par excellence. Il y auoit dans ce lac vn crocodile qui y auoit esté amené de la riuiere de *Pegou*, mais pource qu'il faisoit vn grand degast de tous ces oyseaux & animaux le Roy commanda qu'il fut tué. Crocodille tué. Aussi tost on amena trois *Panguins* qui sont comme *Almadies* couuertes, & on eut bien de la peine à le prendre, apres l'auoir blessé en plusieurs endroits au dessous du ventre. Nous nous rencontrâmes à sa prise plus d'vn mois apres le commandement du Roy, lequel faisoit de grands sousPirs en mourant. Il fut escorché & la chair departie entre les courtisans, qui rendoit vne odeur aussi suaue comme si c'eust esté du musc. Ambre gris d'où. Cela donna suiet à vn de nos compagnons de dire que l'ambre gris asseurement prouenoit de cet animal, & qu'il l'auoit ouy de quelques Portugais. Mais pour moy ie ne suis pas de cette opinion, dautant qu'aux isles où se trouue l'ambre gris, blanc & noir, on n'a iamais veu de crocodiles: & selon ce que i'ay appris en mes voyages, il y a plus d'apparence qu'il s'engendre au fonds de la mer, comme ont remarqué quelques insulaires qui l'ont cueilly & ramassé, comme vn bitume ou poix qui s'espaissit. Ie croiray encor moins que ce soit la baleine qui porte cette liqueur, car ayant veu prendre & aydé moy mesme souuent à prendre des baleines, nous auons fait fouiller curieusement par toutes les entrailles d'icelles sans iamais y auoir trouué rien qui en approchast, & vn Portugais, nommé *Dom Iaime*, nous disoit qu'il en auoit veu prendre grand nombre à *Malaca* & *Tacola*, où il en fut pris cinq en deux ans d'vne grandeur demesurée qu'il auoit

fait aussi visiter soigneusement, sans que l'on y eut trouué aucune apparence de cela.

Pres de ce Palais il y a vn autre parc remply de bestes, & d'oyseaux domestiques, comme francolins, paons, galispans ou coqs d'Inde, qui sont leurs poules ordinaires pour le seruice du Palais, auec des ieunes esclaues pour les gouuerner, & pour recueillir les œufs que ces oyseaux font. Il y a aussi force perdrix blanches, rouges & grises, ausquelles on donne à manger vne fois le iour d'vne petite graine faite comme le mil, mais fort noire, qu'ils appellent *Nauer*.

Gallipauos.

Parcs de bestes.

Nauer.

Il y a le parc des lyons, & celuy des tygres, dits *Siparo*, & d'autres pour d'autres animaux; mais c'est vne pitié de voir là tous les iours quelques pauures miserables criminels condamnez à estre tuez par les elefans, & deuorez par les lyons & tygres. On y fonda vne Eglise à cause d'vn miracle arriué à vn Chrestien l'an 1572. qui ayant esté exposé aux lyons, puis aux elefans, & enfin aux tygres comme les plus cruels, en sortit tousiours sain & sauf, ces bestes ne luy ayans voulu toucher, dont il fut deliuré, & le Roy luy donna pension: estant enquis qui il estoit, il repondit qu'il estoit vn pauure pelerin Chrestien, venu de France pour visiter le sainct Sepulchre en Ierusalem, & que depuis il auoit passé auec la caruane iusqu'au mont de Sinay en Arabie, & de là auoit eu deuotion de venir en la ville de *Saintomé* pour visiter le sepulchre de ce Sainct, & que là on luy dit qu'il falloit aller à *Cranganor*, où cet Apostre fut martyrisé: qu'en suite de cela il auoit eu la curiosité de venir voir la Cour de ce grand Monarque, dont on parloit par toute l'Inde, mais que voulant passer la riuiere de Pegou, on ne l'auoit voulu laisser passer sans argent, dont estant mal garny, il s'estoit ietté en l'eau pour la trauerser à nage, sur quoy ayant esté pris on l'auoit ainsi condamné aux bestes. Apres ce beau miracle, il y eut quelque Iesuite François à Santomé, qui en ayant eu auis, impetra du Roy de Pegu d'y bastir vne Eglise en memoire de cela. Ces Peres font là vn grand fruict pour les conuersions.

Siparo.

Miracle d'vn François exposé aux bestes & garanty.

Viuiers. Il y a semblablement dans ces parcs des viuiers d'eau claire où l'on nourrit des tortuës de moyenne grandeur, & de couleurs tanées, noire & rouge dans vne mesme escaille, il ne s'en voit point ailleurs de si belles. Ils en font la plus part de leurs vstensiles, & en marquetent les coffres, cabinets, & autres meubles, le tout fort delicatement, car ils les font polir & mettre en œuure sur la rouë des rubis & diamans, de sorte qu'ils les rendent transparentes, qui est vne chose belle & curieuse à voir, & dont on feroit beaucoup de cas par deçà, mais qui se voudroit hazarder d'en prendre pour en apporter en ces quartiers, il iroit de la vie.

Tortuës.

Esté en Ianuier sur la fin. Ce Prince prend vn grand plaisir tous les mois de Ianuier quand leur Esté s'approche (car à Pegu & en tous ces pais vers le Tropique & sous la Zone Torride, leur hyuer est ez mois de May, Iuin, Iuillet, &c. à cause des pluyes ordinaires de ce temps, qui leur seruent d'hyuer, & leur esté commence en Automne, & leur dure tous les mois de nostre hyuer par vne raison contraire, & le mesme se trouue en la *Cochinchine*, où ils ont trois mois d'hyuer & neuf d'esté) de visiter ces tortuës qu'ils appellent *elisar*, & fait tirer hors du viuier celles qui sont les plus hautes en couleur, ayant des hommes propres à cela, qui leur tirent l'escaille si doucement que pour cela elles n'en meurent point, & dans trois ans elles sont aussi belles que iamais, & durent ainsi quinze ou vingt ans, puis estans vieilles elles deuiennent toutes rouges, & encores se seruent ils deux & trois fois de leurs coquilles estans tousiours belles. Quand le Roy en veut manger de quelqu'vne, qui est vn morceau fort delicat, on luy coupe la teste, & cinq iours apres on la luy apreste, & nonobstant cela elle demeure encore en vie, comme nous auons souuent experimenté. Dans ces viuiers il y a encor vn certain animal marin dont on se sert aussi pour couurir diuerses sortes de meubles & vstenciles, auec la peau qui est grise argentée: cet animal multiplie fort dans les eaux. On l'appelle *Asoufa*, presque semblable à nostre veau marin, & de la grosseur d'vn petit mulet, qui est fort estimé parmy eux. Ils en ont d'vne autre sorte dont

Escailles ostees aux tortuës viues.

Asoufa.

ils

ils se seruent pour faire des casaques & rondaches, qui sont si fortes qu'il n'y a fer qui le puisse entamer. Les quatre elefans blancs du Roy en sont armez, & luy mesme en porte vne armure, mais couuerte de quelque estoffe de soye legere. Ces elefans sont d'vne force prodigieuse, & le Roy se plaist de se faire traisner par eux sur vn *Telanzin*, qui est vne forme de littiere couuerte à quatre rouës. Ie le vis vn iour qu'il fit appeller son *Nangis*, qui est son maistre carossier pour luy faire venir son *Telanzin*, voulant aller à la promenade : & comme il auoit aupres de soy deux de ses elefans qu'il faisoit voir au Prince de *Souac*, & les louoit d'estre des plus forts & puissans du monde, il y en eut vn d'eux qui partit aussi-tost de la main, & alla prendre cette littiere, auec tout son attirail & rouages, & la porta deuant le Roy auec ses dents, & la posa tout bellement à terre, comme si c'eust esté vne chose de peu de poids ; & toutesfois tout cela pesoit bien cinquante quintaux. Cette action pleut tant au Roy qu'il commanda dés lors qu'auec sa portion ordinaire, on luy donnast tous les iours dix liures de succres de plus. Car le principal manger de cet animal est du ris cuit auec du laict mis en pelotes, dont vn chacun à cinquante liures pour sa portion. On les laisse apres aller par la campagne, où ils se plaisent fort à se repaistre de fueilles de cicomore & autres arbres qui leur sont agreables. Ils se plaisent aussi à demeurer à la fraischeur & à se baigner dans les viuiers, car ils sont suiets au flux de sang, & la chaleur leur est grandement contraire. Quand l'eau n'est pas capable de les couurir tous ils se couchent dedans, & s'y veautrent à plaisir. Leur honnesteté & discretion est telle qu'ils n'habitent iamais auec les femelles en la presence des personnes. On tient qu'ils portent deux ans, & en viuent deux cents. C'est vn animal fort estimé par tous les Princes d'Orient, pour le grand seruice qu'ils en tirent. Il s'en prend par tout l'Empire de Pegu, comme au delà de la riuiere de *Sauará*, à *Bremu*, *Aua*, *Bengala*, & *Malaca*. Le Roy de Pegu à cause de tant d'elefans qu'il a, est surnommé *Quiberfencan Iasel*, c'est à dire, le grand Monarque des Ele-

Elefans blancs.

Telanzin.

Souac.

Esprit des Elefans.

Portion des elefans.

Honnesteté des elephãs.

Sanari.

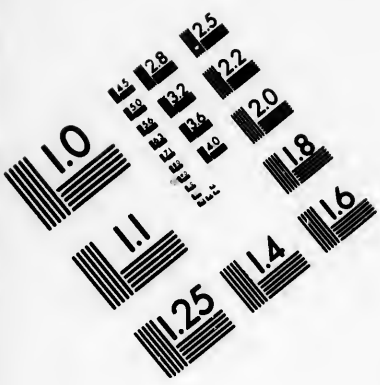

IMAGE EVALUATION TEST TARGET (MT-3)

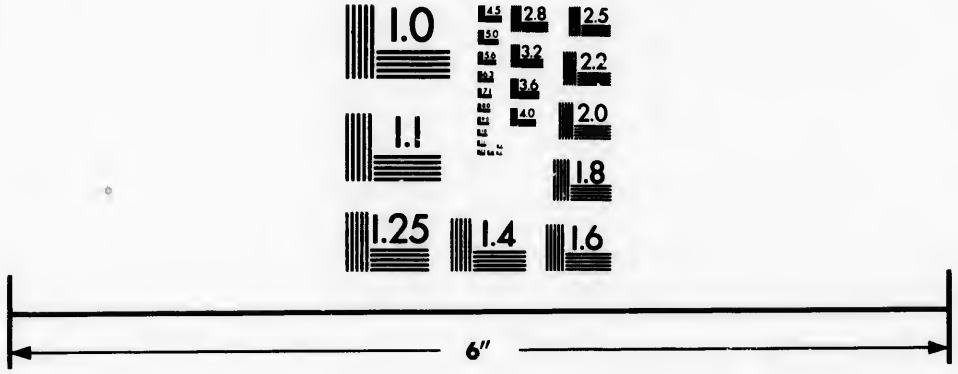

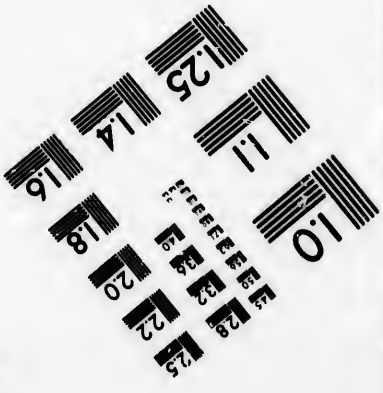

Photographic Sciences Corporation

23 WEST MAIN STREET
WEBSTER, N.Y. 14580
(716) 872-4503

fans. Dans les forests de palmiers proches de la nouuelle Pegu, ils dressent leurs pieges pour y attraper ces animaux : c'est vne chose assez plaisante à voir, quand vne femelle ameine vn elefant sauuage par les grandes ruës, car comme il se voit enfermé il se lamente & iette des cris & hurlemens espouuentables, & par fois veut donner de furie contre des pilotis qui soustiennent les maisons, & s'y rõpt les dents : puis apres qu'il s'est bien tourmenté & qu'il se sent tout en eau, & que l'eau qu'il a dans le ventre le brusle, il se met sa trompe dans la bouche & se tire toute cette eau qui est fort puante, & fume comme l'eau d'vne chaudiere bouillante : puis on le contraint auec de longues pointes & aiguillons de se mettre dans le cachot, où on luy lie les iambes, & dans cinq ou six iours il est appriuoisé auec la femelle qui est domestique. Apres cela on les loge dans de beaux lieux, comme maisons de Princes, toutes peintes de beaux feuillages, & on les fait manger dans des vaisselles d'argent. Le Roy fait estat de ces bestes comme du plus fort de ses armees. Ils sont tous richement parez, & mangent volontiers du pain. On les nourrit de diuers grains cuits, comme d'orge, ris, lupins, maïs, & autres sortes. Ils ayment fort les fruits, mais non pas la chair ny le poisson.

Elephans comment pris & appriuoisez.

Ce Roy prend vn grand plaisir vne fois le mois de voir ses elefans en bataille, richement enharnachez comme ils vont par les ruës de dix en dix. Le Capitaine marche le premier auec vne armure de peau de crocodille couuerte d'vn drap d'or frizé auec son chanfrin de mesme, & celuy qui le monte vestu de drap d'or à fonds verd, auec la lance où pend vne peau de liõ. A la teste de ce Capitaine marche vne douzaine de femmes Negres ieunes, endossees de ces Indiennes de diuerses couleurs, auec des tambours gentiment peints, & vont dansant deuant cet elefant pour luy donner plaisir, faisans plusieurs mines & gestes assez bouffons & gais, & ayans le visage peint de rouge violet. Quand les elefans marchent en bataille ils ne portent que leur couuerture de peaux & vn faussart d'acier en la trompe, mais en leurs festes ils sont richement parez. Derriere ce

Elephans comme traitez & appriuoisez.

Capitaine suit vn escadron de mil elefans tous en ordonnance, puis le trosne du Roy auec ses enfans dessus, haut esleué en forme de *baldaquin* ou daiz, traisné par les elefans blancs si renommez, & suiuy de quelques Gentils-hommes montez sur d'autres auec des cordes de soye pour les tenir. Tout cela accompagné de flutes, trompettes, hautbois & autres instrumens, au son desquels ils dansent, à quoy il semble que ces animaux prennent grand plaisir. Aussi les voit-on marcher auec vne certaine grauité, comme s'ils estoient raisonnables. Magnanimité des elephans.

Ie me souuiens que durant cette ceremonie il y eut vn faquin, qui sans y penser trauersa la ruë au deuant du trosne Royal, ces bestes s'arresterent aussi tost, ne voulans passer outre, auant que ce miserable leur fut amené, qui n'attendoit rien que la mort d'vn coup de trompe; lors ces elefans se regardans l'vn l'autre, ne le daignerent toucher, & l'vn de ceux qui les montoient descendant en bas fit coucher en terre ce faquin, & luy ayant donné quelques coups auec ces cordes de soye, leur gouuerneur leur dit en les caressant, Vous auez fait vn acte digne de vous; & lors ces animaux comme satisfaits continuerent leur chemin. Ie vis vn de ces elefans fort gros & puissant presenté au Roy de Pegu par celuy de Sian son tributaire, qu'il luy auoit enuoyé pour sa sagesse & bon esprit. Si tost qu'il fut arriué le Roy commanda qu'on luy donnast à manger pour voir sa procedure, car les bien appris mangent auec modestie; mais le maistre qui l'auoit amené, dit au Roy qu'il se passeroit bien de manger, & qu'il suffisoit de luy faire donner à boire; alors celuy qui eut la charge de luy en porter & qui gouuernoit les autres, soit par mespris ou pour esprouuer la capacité de la beste, luy apporta de l'eau dans vn vaisseau sale; l'elefant le regarda d'vn œil dedaigneux, & mettant sa trompe dans sa bouche, tira de son corps vne eau chaude & puante dont il couurit tout ce maistre, qui luy ayant donné de son baston sur la teste, l'elefant le tua de sa trompe. Le Roy admira sa prudence, & luy fit apporter à boire dans vn vase d'argent fort net, & mesme luy fit achepter vn harnois fort riche & Elephant, & sa prudence.

magnifique. On les fait auſſi quelquefois manger dans de la vaiſſelle d'or, comme leur logement eſt beau & peint d'or & d'azur. Quand on les ſert c'eſt auec vn grand reſpect, car ſi on les offenſoit & faſchoit tant ſoit peu, ils tueroient vn homme d'vn ſeul coup de trompe. Ils entendent & comprennent fort bien tout ce qu'on leur dit.

Continuation du Pegu: De ſon gouuernement & police. Des ſuperſtitions & Magiciens.

CHAPITRE XXVIII.

Obeïſſance au Roy de Pegu.

AV reſte, l'obeïſſance enuers le Prince eſt ſi grande en tout ce grand Empire de Pegu, que bien qu'il ſoit remply de peuples innombrables, ils ſont toutesfois tous ſi attachez à ſon ſeruice, qu'au moindre commandement qui leur eſt fait de ſa part, ils ſont prompts à l'executer quel qu'il ſoit, diſans que ſeruir au Prince c'eſt ſeruir à Dieu; & pource ils n'vſent d'aucunes prieres pour ceux qui ſont morts au ſeruice du Prince, car ils les eſtiment ſaincts deuant leur *Dume*, & ſe tiennent heureux de voir leurs amis & compagnons mourir à la guerre pour le Roy, comme aſſeurez d'auoir autant d'amis qui prient & implorent grace pour eux dans l'autre monde. Quand le Roy veut aſſembler vne armée, il fait enregiſtrer tous ceux qui en doiuent eſtre ſelon leurs noms, lieux & qualitez; auſſi-toſt que les *Calfones*, gens deputez à cela, ſont partis pour aller par tout ſon Eſtat, montez ſur des *Mancabal* ou dromadaires, auec vn flambeau ardent en la main, compoſé de cire & de certain bitume qui ne ſe peut eſteindre qu'auec de l'huile, changeans de monture par toutes les poſtes qui ſont obligées à leur en tenir pour le ſeruice du Prince; auſſi-toſt, diſ-ie, que ce peuple eſt ainſi aduerty de la volonté du Roy, ils ſe reſoluent à laiſſer pais,

Armées cõment aſſemblées.

femmes & enfans pour l'aller seruir, y ayant par toutes les villes & villages des tresoriers pour payer les pensions & appointemens que le Roy leur donne ; & chacun, pour pauure qu'il soit, est asseuré de sa vie en seruant le Roy, ce qui s'administre auec vne grande equité & fidelité. Les Gouuerneurs des places ont cette charge, qui se change de trois en trois ans, chacun au lieu de sa naissance, & qui sont esleuz par la volonté du Roy, & par le consentement de tout le peuple. Ils s'y comportent auec vne grande integrité & discretion, ayans soin que les deniers royaux soient distribuez à ceux qui font seruice, & mesme à leurs femmes & enfans, qu'ils employent à des occupations honorables pour le seruice du Prince, chacun selon sa qualité & les occasions diuerses d'employ, y ayant plusieurs ateliers publics & plusieurs fabriques pour cela, où le tiers du peuple est ordinairement occupé, comme sont des mines, moulins à papier, manufactures de soye, engins à sucres, & autres mestiers & ouurages qui sont pour le Roy. Et si quelque soldat au retour de la guerre se venoit plaindre au Roy que ce General n'auroit fait destribuer à sa famille ce qui luy auroit esté ordonné, l'autre seroit aussi-tost mãdé, puis mis à terre couché tout de son long sur vne table, où quelqu'vn des courtisans, par le commandement du Roy, prend vn baston auquel sont attachez trois cordons & vne boule à chaque bout faite de ciment, qui commence à frapper la terre sans le toucher : puis le Roy luy demande pourquoy il n'a donné le *Zimbon* ou portion à la famille de ce soldat, & il faut qu'il die la verité : que s'il apporte quelque excuse raisonnable il n'a pas tant de coups, mais au moins il en a trois. Celuy qui a charge de frapper, frappe touſiours en terre, tant que le Roy luy commande de donner à bon escient : apres cela l'autre s'estant releué, assisté des principaux de ses amis, fait la reuerence au Roy, le remerciant à genoux de la grace qu'il luy a faite, de ne l'auoir fait despouiller, & luy auoir fait vne legere admonition ; & lors le Roy le fait conuier à disner ou souper par quelque Seigneur, & par fois luy-mesme le conuie, sans

Employ d'vn chacun.

Gouuerneurs trienaux.

Punition de Officiers.

Zimbon.

Ainsi en Perse les Seigneurs estoient punis en leurs habillemens qu'on fouëttoit au lieu d'eux.

que cela luy tourne iamais à aucune tache d'infamie. Et comme à son arriuée vn trompette sonne pour en auertir le Roy, à son depart il sonne deux fois, & on crie tout haut que le General & Gouuerneur d'vn tel lieu se dispose pour partir, & lors se mettant à genoux il baise la terre aupres du Roy, qui l'embrasse & luy donne quelque colier ou chaisne d'or & de pierrerie, & le renuoye ainsi aussi content que s'il auoit gaigné vn Royaume : car tout cela leur est honneur.

Obeïssance merueilleuse.

En ces pais là les procez se vuident bien tost, car si quelqu'vn a different auec son voisin, le premier *Danubir* à qui il s'addresse en est le mediateur, qui les accorde sur le champ. Ces *Danubirs* ce sont comme *Bramenis* & gens des plus qualifiez. Le Roy se plaist de se soir en son lict de Iustice vne fois la semaine pour les differens les plus importans, auec vn de ses Naires ou Gentils hommes, qui luy tient vn vase d'or pour cracher : car ils n'ont coustume de cracher que dans vn mouchoir, estant chose honteuse de cracher en terre en presence du Roy, & mesme dans son Palais, chacun sortant dehors pour le faire au descouuert : & si quelqu'vn se hazardoit d'y cracher, le Roy mesme n'y estant point, il seroit bien estrillé.

Procez cõme vuidez.

Danubir

Cracher en terre, non.

La coustume du Roy à son leuer, est de prendre de l'*Areca* & du *Betel*, qu'vne de ses femmes luy donne : puis vne autre de ses fauorites auant que luy bailler sa tunique l'oint d'vn certain baume d'odeur excellente, qui conserue la santé. L'*areca* & *betel* est bon pour les dents, & qui en vse n'y a iamais mal : aussi cela est il commun par toute l'Inde, Perse, Chine, Ethiopie, Tartarie & isles d'Orient. Celuy de Pegu & d'Ethiopie rend les dents noires, & ailleurs rouges, comme aussi la saliue.

Areca, betel, à quoy.

La plus part de ces nations mangent à terre, se seruans de fueilles d'arbre pour nappes, & ne s'en seruent qu'vne seule fois. Ils mangent en des plats de bois exquis & peints en diuerses sortes, d'autres dans de la pourcelaine de la Chine, dont il s'en fait de si excellente qu'elle se brise au poison, ainsi que fait le bois d'*Aueto*.

Quand le Roy sort de son tribunal, il y a vn marchand à costé de luy, qui luy porte d'vne exquise boisson, puis il est enuironné de quelque cent *Naires* tous grands Seigneurs, armez d'vne espée courte à leur costé pendante à vne escharpe d'or garnie de pierreries, presque toutes de presents que le Roy leur a fait. On trauaille là en orfeurerie aussi bien qu'à la Chine, & aux autres parts d'Orient. Tous les Gentilshommes de sa garde sont armez d'ares de fer doré & esmaillez gentimẽt, fort adroits à tirer, & s'y exercent de ieunesse, comme à tirer du cercle d'acier, qui est vne arme fort dangereuse, & coupant comme vn razoir. La garde de ces cent Seigneurs porte outre l'espée, le carquois plein de fleches dorees, auec vne canne merueilleusement forte & qui ne se rompt iamais, garnie d'vne belle langue d'or azuree par les deux bouts en forme d'vne petite pertuisanne. Ils marchent tous en bel ordre, vn Seigneur portant deuant le Roy son espée & sa rondache faite d'escailles de tortues, enrichie de diamans & rubis si éclatans qu'ils semblent autant de soleils. Le Roy porte sur la teste vn thiarre auec des pierreries fort grosses & reluisantes comme charbons ardans : à son costé il y a vn autre Seigneur qui porte vn grand & riche parasol, & deuant marchent deux bouffons pour donner plaisir au Roy, faisans mille traits ridicules, & disputans entr'eux cõme s'ils se vouloient entretuer, & faisans par fois arrester toutes les gardes. Le Roy prend vn tres-grand plaisir à telles feintes & galanteries, & ne laisse pas de commander à quelqu'vn des Seigneurs de les accorder, ce qu'ils font auec beaucoup de ceremonies, & enfin le tout se tourne en risée. Il y eut vn de ses principaux bouffons, fort entendu en diuerses langues, qui frequentoit le Pere Ioseph Iesuite Xainctongeois, lequel luy remonstra si bien son deuoir, qu'il eust volonté de se faire Chrestien, dont le Pere en auertit le Roy qui y consentit librement ; si bien qu'il fut baptisé, & les Peres le retindrent quelque temps dans leur Eglise ; cependant sa femme qui n'en vouloit pas faire autant assembla toutes ses parentes pour faire les funerailles de son mary comme s'il eust esté mort, luy preparans vn tombeau, où

Armes des Peguans.

Roy, comme marche.

Bouffon conuerty.

Pere Ioseph.

Superstitions des morts.

elles allerent faire leurs lamentations, auec mille superstitions, menans des femmes pour pleurer, & faisans vne belle ramée sur la tombe, là où tous les parens disnerent pour dire le dernier à Dieu au deffunct viuant. Cette ceremonie se fait afin que la femme d'vn nouueau Chrestien se puisse remarier, car autrement on présupposeroit qu'elle auroit consenty au Christianisme de son mary. Ce nouueau conuerty fut appellé Iacques, & vint quarante iours apres son bapteſme faire la reuerence au Roy, qui le caressa fort, & luy demanda s'il vouloit continuer d'exercer la charge qu'il auoit auparauant, & que sa pension courroit touſiours cependant: mais il luy respondit; Sire, Ie vous seruois en la place d'vn mort, mais quand il vous plaira ie vous seruiray comme viuant; de là se retirant auec les Peres Iesuites, il demeura plus de deux mois sans se laisser voir à personne, durant quoy sa femme se remaria à vn autre de moindre qualité. L'on nous dit qu'elle auoit desiré retourner auec ce premier mary & se faire Chrestienne, ayant esté gaignée par vn Portugais; mais son mary persuadé par les Peres † n'y voulut pas consentir, sçachant qu'il ne pouuoit pas beaucoup profiter; de sorte qu'elle se remaria auec vn cordier: car ils ont vn grand vsage des cordes de petits roseaux & cannes qu'ils fendent en quatre, outre les cordages qu'ils font pour des vaisseaux grands & petits. Pour les plus grosses & robustes de ces cannes, ils en font des *zagayes* & piques pour gens de cheual à la Moresque, & des plus fortes ils en font des barres pour les *Camalous* ou portefais, car elles ne rompent iamais, & des autres plus grosses encor ils en font des seaux, barils, & demi tonneaux pour mettre leur boisson, ou aller querir de l'eau, y en ayant d'vne grosseur demesurée.

* Cela semble contre le precepte de S. Paul 1. Cor. 7.

Cannes fort grosses.

En ce pais, comme quasi par tout le reste des Indes, ils ont en grand honneur l'Image de la saincte Vierge & la memoire de S. Thomas, que leurs traditions portent auoir fait de grands miracles en ces pais, comme quand il resuscita le frere d'vn Roy de *Cranganor*, qui pour cela se fit Chrestien, & bastit pour l'amour de luy, à ce qu'ils disent, vne belle

Memoire de S. Thomas à Pegu.

belle Eglise sur la pointe d'vn petit coſteau sur la mer, qu'il fonda de bons reuenus, qui y sont encores, mais mal deseruie. Que ce Roy de *Cranganor* auoit vn autre frere, nommé *Abanacharin*, & que le Roy de Pegu enuoya prier Sainct Thomas de le venir visiter, promettant de se faire Chrestien pourueu qu'il pût retenir toutes ses femmes, dont, disoit-il, il ne se pouuoit bien passer; mais que le Sainct contredit du tout à cela, & fit tant par ses prieres, que ce Roy en vne visiõ qu'il eut, ressentit vn grand allegement de sa concupiscence: car il luy sembloit auoir veu trois vertus celestes qui le plongeoient par trois fois dans l'estang de son palais pour le nettoyer de toute ordure & sensualité; que de là il auoit esté esleué aux cieux, où il auoit veu la gloire celeste, & eut connoissance de son salut: si bien qu'il fut baptisé par Sainct Thomas, & par ses prieres impetra la grace que son tombeau, fait de marbre transparent, fut touſiours remply de cette eau dont il auoit esté purifié, mais que peu apres ce bon Roy deceda, ayant esté blessé en vne bataille au secours d'vn sien frere contre le Roy *Singiscan*, sur certaine querelle du Roy de *Turesguen*. Les *Bramins* qui possedent l'Eglise où est ce tombeau, disent que son corps est encor tout couuert d'eau, qui se voit par la transparence du marbre à la clarté de trois lampes qui y sont, & que ce tombeau est releué de terre plus de quatre toises. Voilà ce qu'ils en content. Et ie me souuiens à ce propos d'auoir veu à Arles en la Chapelle de *Roland* dans l'Eglise Sainct Honoré des Peres Minimes, vne ancienne sepulture de marbre pleine d'eau, qui croist & diminuë selon la Lune, à ce qu'ils disent: & quelque chaleur & secheresse qu'il face, on voit touſiours cette tombe remplie d'eau au plein de la Lune. On en conte autant d'vne autre en l'Eglise de Sainct Seuerin aux faux bourgs de Bordeaux: Vn Seigneur Allemand visitant cette merueille m'asseura qu'en Austriche se trouuoit vne semblable chose. Comme à Verone en l'Eglise de Sainct Zeno se voit aussi vne sepulture de Pepin Roy d'Italie, fils de Charlemagne, pleine d'eau. On voit beaucoup de choses naturelles croistre & diminuer ainsi

Abanacharin.

Visiõ.

Roy conuerty.

Ce Roy Cingis Cham Tartare a esté pres de douze cens ans depuis. Tombeau plein d'eau.

ſelon le cours de cet Aſtre, comme entr'autres le flux & reflux de la mer, & pluſieurs pierres, plantes & animaux.

S. Thomas où martiriſé.

Pour ce qui eſt de Sainct Thomas, ils tiennent comme nous auons dit ailleurs, qu'il fut martiriſé à Cranganor, & que ce fut par vn chaſſeur, comme il faiſoit ſon oraiſon au grand *Oiſima* à trois teſtes, & que ce fut d'vn coup de flesche penſant tirer à vne beſte ſauuage. Ils en content beaucoup d'autres choſes qu'ils ont par tradition, & qui tiennent vn peu de la fable, veu le peu de teſmoignages que les anciens nous ont laiſſez de la memoire de ce Sainct, dont l'hiſtoire Eccleſiaſtique dit que le corps fut apporté de *Meliapur* ou *Calamine* à *Edeſſe*, & de là à *Orton* en la Pouille.

Oiſima.

Nestoriens d'Inde.

Les Chreſtiens, dits de Sainct Thomas, qui eſtoient aux Indes, & qui ſe diſent inſtruits de pere en fils par ce Sainct, ſont entachez de l'erreur de *Neſtorius*, & de beaucoup d'autres encor, à cauſe qu'ils ne reçoiuent inſtruction que des Syriens heretiques.

Magiciens à Pegu.

Au reſte ces Rois Indiens ſont fort addonnez aux Magiciens, & celuy de Pegu en entretenoit vn d'ordinaire en ſa cour, pour luy predire ce qu'il deſiroit ſçauoir : on l'appelloit le *Bongi* ou *Bonze* (qui eſt le nom de leurs Preſtres) fort ſale & vilain, addonné à toutes ſortes de vices & abominations, bien que le Roy ne laiſſaſt pas de l'aimer. Il portoit touſiours en la main vn fauſſard d'acier bien trenchant comme vn cimeterre à la Turque, vn peu plus courbé ; ſon habillement eſtoit de deux peaux de guenon, l'vne deuant, & l'autre derriere, tout couuert de ſonnettes, dont ie penſe qu'il portoit le poids de plus de cinquante liures : ce qui faiſoit vn eſtrange tintamarre. Vn iour que le Roy eſtoit ſur ſon *Palanquin* il vit vne de ſes Dames des plus fauorites à vne feneſtre du palais, & eut deſir de la faire venir pour ſe promener auec elle ſur le lac dans vne *almadie* ou *gondole*, couuerte & parée richement : mais comme ils furent tous deux là dedans il s'eſleua ſubitement vne horrible bourraſque du coſté de l'Occident, qui troubla entierement l'air, auparauant clair & ſerain : Lors le Roy appella le *Bongi*, luy diſant qu'il priaſt le *Duma* de vouloir raſſerener l'air : à

Tempeſte.

l'instant ce maistre sorcier fit vn creux en terre, dans lequel il vrina, puis ayant fait d'estranges coniurations, il sortit de terre vn grand nombre de demons, qui firent vn tel bruit & tintamarre, que cela escarta toutes ces nuées & bourrasques; & le Roy cependant regaigna son palais à grand haste, ne se fiant point tant à son *Duma*, pour la crainte qu'il auoit d'estre submergé. Surquoy l'enchanteur plein d'allegresse & de vanité, menaçoit auec son cimeterre les tourbillons & la tempeste, sautant de toute sa force auec vn merueilleux bruit de ses clochettes: puis comme insensé se prit à courir vers le Palais du Roy, & à sauter deuant la porte de telle sorte qu'il effaroucha & fit fuir tous les oyseaux & bestes domestiques du parc du Roy. Ce fut ce mesme Magicien duquel i'ay conté ailleurs parlant des Maldiues, qui promit à ce Roy de luy amener les plus beaux oyseaux & bestes sauuages de l'Isle de *Palois*, deserte & frequentee des demons seulement, & où il fut si bien battu, & nonobstant tous ses charmes, en retourna presque demi-mort & auec sa courte honte. Charmes contre la tempeste.

Le grand Cham de Tartarie tient aussi pres de soy de ces sortes de Prestres Magiciens, ausquels il defere beaucoup, mais nous en parlerons ailleurs.

Au reste, comme par toute l'Arabie ils obeïssent au *Seque* pour le spirituel, ainsi font ils au Royaume de Pegu à leur *Abedale*, qui est d'vne secte appellée *Abedali*, dont il y en a en *Malabar*. C'est vne espece de Santons ou Hermites, qu'autrement on nomme *Ioguies*, & les Mahomettans *Marabouts*. Ce sont gens qui font vœu de pauureté, & qui n'ont rien de propre, viuans fort austerement, & ne mangeans chose aucune qui ait eu vie comme les Guzerates. Ils ne demandent iamais rien quand mesmes ils deuroient mourir de faim, mais le peuple leur fournit abondamment tout ce qui leur est necessaire. Que si quelqu'vn a tué, desrobé, ou commis quelqu'autre crime, il s'en va aussi-tost vers son *Charif* qui tient la place du principal *Abedale*, & luy confesse tout ce qu'il a fait, & l'autre luy donne tel chastiment & penitence que bon luy semble. Quand il auroit fait tous les Abedale Petife. *Ioguies*. Confession entre les idolatres.

maux du monde, si son superieur luy a donné l'absolution on ne luy peut rien dire ny demander. Quelquesfois aussi ils en punissent à mort, comme il arriua à vn *Vidarin* de nation, qui ayant dans vne querelle brutale tué & enterré seulement vn sien frere sous vn arbre, le *Charif* à qui il s'alla confesser, luy fit desenterrer le mort, & l'ayant veu si cruellement traitté, condamna le viuant pour sa peine à estre enterré auec le mort. Vne autrefois il en fit ietter vn autre dans vn estang, pour ce qu'il auoit renié leur *Duma*. Ces gens sont suiuis de beaucoup de bonnes personnes qui leur administrent tout ce qui leur faut. Aussi sont-ce de bonnes gens d'ailleurs, & il ne leur manque que nostre Religion. Il y en eut quelques vns qui ayans esté instruits par des Peres Iesuites, retenans encor leur creance, se firent brusler par des Mahometans, pource qu'ils auoient dit que Mahomet estoit damné, & que Iesus-Christ estoit Dieu, & né de la Vierge Marie. Vn marchand de Guzerate, appellé *Ali*, habitant à *Amiadina*, me contoit auoir veu à *Bagdet* quinze Religieux de la secte d'*Ali*, nommez *Deruis*, qui furent bruslez pour vne semblable confession. I'ay veu plusieurs de ces Religieux là porter de riches ceintures, d'autres des pendans d'oreilles de diamans, & i'en vis vn à Pegu qui portoit deux casaques fort exquises & precieuses; l'vne de peau de guenon de diuerses couleurs, le poil fin comme de la soye; & l'autre que le Roy luy auoit donnée faite d'vne escaille de tortuë, mais de beauté admirable. Ces Santons *Ioguies*, ou Anachoretes Indiens se logent à la campagne dans des arbres, parlent fort peu, ont quelques disciples fort obeissans au moindre signe, s'adonnent à la Magie, & pour recompense de leurs austeritez, le Diable leur persuade de se precipiter, ou se faire tuer par leurs disciples, qui apres enterrent le corps, & luy bastissent vn oratoire, & l'honorent comme vn Dieu; Au reste, le nom general des Religieux de Pegu & Sian est *Talapoyes*.

Vidarin.

Peines aux offences.

Martyr idolatres & Mahomettans.

Deruis martyrs.

Santons idolatres, comme traitez.

Talapoyes.

Des Idoles de Pegu. Sacrifices sanglants. Exorcismes. Communions estranges.

CHAPITRE XXIX.

NOus auons dit cy-dessus que le Roy de Pegu tire vne grande quantité d'or affiné des riuieres de son Estat, lequel il fait reseruer pour l'embellissement de leurs Temples & Idoles, dont ils ont autant de diuerses & estranges figures que les demons leur en font paroistre en leur imagination. Ils ont des excellens fondeurs & sculpteurs qui les leur tirent incontinent au naturel, selon les apparitions qu'ils en ont, qui le plus souuent sont tres-hideuses & espouuentables : car le Diable se communique assez visiblement à ces pauures abusez, leur faisant voir ce qu'ils desirent pour les engager dauantage à son seruice. Il y a vn grand nombre de ces Idoles dans la basse cour du palais du Prince, toutes d'or pur, auec des couronnes enrichies de pierreries, comme i'ay desia dit, & vne entr'autres d'vne hauteur prodigieuse, qu'ils appellent *Apalita*, qui assiste les pelerins & voyageans par le monde, & personne ne va visiter son Temple qui n'y porte quelque present, qui est appliqué à l'entretenement de leurs Prestres, qui ont ordinairement femmes & enfans. Ceux qui entrent dans ces *Tambous* & *Gouias* ou lieux d'adoration, penseroient perir miserablement auant que rentrer chez eux, s'ils n'y portoient quelque chose en offrande ; de sorte que tel n'aura qu'vne peau pour cacher sa honte ; laquelle il ostera pour l'offrir à l'Idole, & d'autres leur font present des sonnettes d'or & d'argent qu'ils portent à leurs parties honteuses, selon leur coustume, attachées à vn petit anneau passé dans la chair : ce qu'ils portent pour en estre plus estimez des femmes, ausquelles ils monstrent

Idoles de Pegu.

Apalita.

Gouias, Gouicas.

Sonnettes aux parties honteuses.

A Sian & Aua de mesme.

en ce faisant qu'ils n'vsent point d'autre sexe que du leur. Il s'en trouue de si superstitieusement deuots, qu'ils se tireront de leur sang auec vn cousteau pour l'offrir en sacrifice à l'Idole. Il y a quelque apparence que les *Deruis* des Turcs qui se font tant d'incisions sur le corps par deuotion, ont appris cela de ces Indiens, dautant qu'il ne se trouue point de commandement dans l'*Alcoran* pour cela.

Sacrifices sanglans.

Les Prestres les confirment fort en cette idolatrie, il s'en est trouué mesmes qui ont pris de pauures marchands & voyageurs Portugais, ignorans cette coustume, comme ils passoient deuant leur Temple, & les ont cruellement esgorgez & sacrifiez à leur *Apalita*. Mais la plainte en estant venuë au Roy par le moyen des Peres Iesuites, qui luy remonstrerent l'horreur & l'indignité de ce forfait, il fit mourir iusqu'à septante de ces meschans Prestres : & cette punition se fust estenduë à bien dauantage, & mesme iusqu'à leurs femmes & enfans, sans la grace que ces Peres impetrerent pour eux. Le peuple, pour deuotieux qu'il soit, supporta cette execution sans aucune esmotion, & fort patiemment, pour le respect & l'amour qu'ils portent à leur Prince. Aussi furent ils gueris par les prieres de ces Peres de quelque maladie pestilencielle qui regnoit parmy eux.

Cendres & eau beniste.

Entre ces Prestres il y en a qui donnent des cendres pour sanctifier, & de l'eau beniste aussi. Ces cendres sont des choses qui ont esté sacrifiées à leurs Idoles, & entr'autres de ceux qui s'y sont volontairement sacrifiez eux mesmes.

Idole oracle.

Il y a vne autre Idole d'argent en forme de Geant, qui comme vn Oracle donne responce à ce qu'on luy demande, & prédit les choses à venir, mais auec mil mensonges & abus. Ils disent que ce Pagode leur assiste à la guerre, & comme vn Mars les rend victorieux : Ils luy font battre de la monnoye qui porte son nom ; mais il ne les assiste pas tousiours bien, car du temps qu'ils sacrifierent ces pauures Portugais que nous auons dit, ceux de Goa & de Malaca, pour en prendre vengeance, armerent huict galions & quelques caraueles, & prirent port à vne de leurs villes, dont ils se saisirent, & de là vinrent par terre à

vne autre qu'ils saccagerent & bruslerent tous leurs Temples & Idoles, auec tous les Prestres, leurs femmes & enfans. Ce fut au temps que le Roy de Pegu estoit allé à la conqueste de *Sian* : de sorte que les Portugais mirent l'alarme par tout, & si *Don Alonse d'Aquilar* qui commandoit l'infanterie fut venu à temps, ils eussent aisément emporté la ville de Pegu mesme, & pris tous les tresors du Roy, & ces riches idoles d'or, d'argent & de pierreries, qui eust esté vne richesse du tout inestimable. Ils tuërent force peuple, & emmenerent grand nombre de prisonniers ; mais au retour du Roy les Peres Iesuites firent la paix entr'eux, & desiors il leur fut accordé de pouuoir faire bastir à Pegu le neuf, aux despens du Roy, vne Eglise en l'honneur de la Conception de la Vierge. Ce qui n'est pas chose nouuelle en ce pais, où de temps immemorial, comme nous auons dit, ils ont en honneur l'Image de la Vierge auec son Enfant, esclairée de trois lampes ; & le Temple du Dieu où estoit reueré cet image estoit serui de diuerses sortes de Prestres. Le Roy de Pegu cependant se sentit fort offensé de l'affront que luy auoient fait receuoir ces prestres violens & indiscrets, & entra en quelque esperance que ses Idoles ayans esté si mal traittez par les *Franques Ramatas*, comme ils appellent les Portugais, en prendroient vne cruelle vengeance ; mais il fut bien estonné de les voir au lieu de cela, continuër en leurs prosperitez, & mesme ne laisser pas de renuerser tousiours leurs idoles, comme ils auoient entr'autres brûlé cette fameuse dent de singe adoree en Zeilan, & qu'il auoit voulu rachepter auec tant de milliers d'escus, comme nous auons dit ailleurs.

Idoles destruits par Portugais.

Eglise de la Vierge.

Dent de singe.

Il y a vne autre Idole entre ces Peguans, qu'ils appellent *Foroque* (comme au Iapon & à la Chine) de mesme hauteur que les autres, mais de differente matiere, à sçauoir de plomb & d'airain meslez, dont ils font leur monnoye. Ils disent que cette idole fleschit par ses prieres leur *Duma*, & impetre grace pour tous, & sur tout pour les ames qui sont condamnées aux lieux obscurs & tenebreux. Tous les Samedis les *Palpas* sont obligez de luy sacrifier vn pourceau

Foroque Idole.

noir, & trois poules de mesme couleur. Ces poules sont estranges en ces pais-là, car elles ont la chair noire, qu'ils appellent *faré*, & fait le potage noir, neantmoins d'vn gouſt fort ſauoureux. Tous ces ſacrifices vont pour le ventre des Preſtres, car ils ne brûlent que la ſoye de la beſte auec des odeurs aromatiques, & puluerisent les os qu'ils meſlent auec leurs eaux beniſtes. Quand ils veulent qu'on apporte quelque choſe pour offrir à leurs Idoles, ils font ſonner par la ville vne cloche qui eſt faite comme vn alambic, & diſent que cela eſt pour prier pour quelques-vns de leurs parens qui ſont tourmentez parmy les ombres noires: Car pour ceux qui paſſent en d'autres corps, comme de bœufs ou de vaches pour y eſtre confinez iuſqu'au iour du iugement, ils les croyent eſtre bien logez, & n'auoir beſoin de leurs prieres. Ces Peguans, à cauſe de cela, auoient couſtume de ne manger point de ces chairs, comme en *Malabar* & ailleurs: mais depuis qu'vn de leurs *Chaouris* euſt eu en viſion que leur *Duma* leur commandoit d'vſer indifferemment de toutes beſtes viuantes, & que l'ame d'vn homme condamnée à demeurer dans le corps d'vne beſte, quand celle cy mouroit paſſoit dans le corps d'vn autre, ils n'ont fait plus de difficulté d'en manger. Ils portent honneur à ces beſtes, deuant leſquelles ils s'enclinent comme s'ils ſaluoient leurs parens. Ils ont vne ſorte de petits aſnes qui viennent de la prouince de *Belauacharin*, preſque tous roux & noirs, ou noirs & blancs, qu'ils chaſſent & prennent auec des filets comme des connils, & les ayant appriuoiſez s'en ſeruent à beaucoup de choſes: mais ils ſont à vil prix, pource qu'ils tiennent que les ames des morts n'entrent iamais dans leurs corps, d'autant que la chair en eſt fade & puante. Nous en auons veu ſouuent dans la campagne par troupes, qui ſembleint eſtre domeſtiques, ſe laiſſans approcher iuſqu'à leur mettre la main ſur le col, puis ſoudain ſautent comme des ſinges, & reuiennent vn quart d'heure apres. Ils ne les honorent pas comme les autres beſtes, pour cette creance que leur en donnent leurs Preſtres. Et comme par plaiſir nous les ſaluions deuant eux, ils

Poules à chair noire.

Sacrifices pour les morts.

Metemphyteoſe.

Vaches non mangées.

Superſtition à ne manger de certaines beſtes.

Belauacharin.

Aſnes & leur chaſſe.

nous

nous en reprenoient, disans que le grand *Dumá* auoit commandé au *Potoque* de maudire toute l'asnerie, & les ames qui s'iroient loger là.

Ils ont plusieurs autres sortes de Dieux, comme celuy qu'ils appellent *Dieu des atomes du Soleil*, & autres. Ils appellent l'enfer l'obscure cauerne de la maison de la fumée, où est vn horrible serpent deuorant les ames, & d'où vn de leurs Dieux les deliure par sa puissance. En vn mot c'est vne chose merueilleuse du grand nombre de Dieux & d'Idoles qu'ils ont, de leurs Temples diuers, Monasteres, Prestres, Moines, Hermites, sectes, sacrifices & autres choses de Religion. Leur creance est aussi estrange sur la creation du monde, & sur le peché du premier homme, tout cela desguisé de mille fables. Car dés l'an 1557. il y eut vn Cordelier François, nommé *Bonfer*, qui estant à Goa fut meu d'vn sainct desir d'aller Euangelizer en ces pais là, & estant allé à *Santomé*, & de là par mer au port de *Cosmin* & à Pegu, fit tout ce qu'il peut pour prescher la foy à ces peuples, mais auec peu de fruit pour leur endurcissement; si bien qu'il fut contraint, apres y auoir beaucoup souffert, de s'en retourner d'où il estoit venu. Il apprit que l'on tenoit ces Peguans descendus de quelques Iuifs, bannis autresfois & condamnez par Salomon à seruir aux minieres d'*ofir*, & que leur creance estoit d'vne infinité de mondes successifs de toute eternité, & des Dieux innombrables departis selon les diuers mondes, & mesmes suiets à changer, & enfin à la mort. Que les hommes deuiennent enfin Dieux, apres auoir passé par le corps de toutes sortes d'animaux, & que mesmes apres plusieurs siecles les ames ayans esté bien purgées en certains lieux destinez, & retournées diuerses fois en des mondes nouueaux, enfin les vnes estoient colloquées au Paradis, les autres en enfer, & quelques vnes reduites au *Niban*, c'est à dire à neant, & mille autres resueries.

Idoles nombreuses de Pegu.

Bonfer.

Mafee l. 16.

Cordelier va Euangelizer à Pegu.

Peguans d'où sortis.

Creance des Peguans.

Mondes infinis.

Niban.

Depuis ce Cordelier, les Iesuites y ont entré auec plus de fruit, par le moyen de quelques seruices signalez qu'ils leur ont rendu en quelques infirmitez populaires, dont ils

Iesuites à Pegu.

estoient trauaillez. Comme entr'autres vn pere André Iesuite, sur le suiet d'vne maladie pestilentielle qui tuoit vne infinité de peuple en la ville de Pegu, lors qu'vn citoyen Chrestien le vint prier de luy donner quelque remede pour toute sa famille atteinte de ce mal; & ce Pere luy ayant demandé, pourquoy il n'auoit fait baptiser sa femme & ses enfans, il respondit, qu'il auoit bien eu cette intẽtion, mais que leur *Pagode* le luy auoit defendu, & que sa femme ne l'auoit voulu souffrir, & le menaçoit de faire ses obseques & se remarier selon leur coustume, s'il la vouloit forcer elle & ses enfans à se faire baptiser. Nonobstant cela, le Pere André receuant en bonne part ses excuses, ne laissant pas de faire quelques prieres & deuotions pour ces malades, dont ils furent gueris. Ce qui fut cause que beaucoup d'autres alloient à luy pour en receuoir autant; mais il ne leur vouloit accorder cette grace, s'ils ne promettoient de se faire baptiser: ce que leurs Prestres empeschoient de tout leur pouuoir, & crioient qu'il valoit mieux mourir de ces maladies que d'estre damnez, en receuant la gueriſon par le baptesme. Surquoy le Roy aduerty de ces gueriſons, enuoya querir le Pere André pour sçauoir comment cela se faisoit: lequel luy respondit, que c'estoit en vertu de la Croix, c'est à dire de la mort & passion de Iesus-Christ son Dieu; & que s'il desiroit en voir quelque grand effet, il luy permit d'attaquer le plus puissant de ses faux Dieux, & que s'il ne le briſoit en pieces, il se soumettoit à toute sorte de mort. Le Roy remit l'affaire à vne autrefois, & la nuit luy estant suruenu vne grande fieure, il se fit porter dans vn bain pour se rafraischir; mais estant tombé dans l'eau & prest à se noyer, n'ayant personne pour le secourir, les siens s'estans retirez par respect, il luy fut auis qu'il voyoit sa grande Idole, qui le soustenant hors de l'eau, luy dit d'vne voix effroyable; Pourquoy le Dieu de son *Romata* ou Chrestien ne le venoit pas secourir, puis qu'il auoit resolu de luy donner le Temple que ses peres auoient basty en son honneur: surquoy le Roy tout effrayé, appella vn des siens qui l'ayda à sortir du bain & le remit en son lict, luy demandant s'il

Le Pere Iean André de Bo. ues. Voy Iartic l. 6. c. 16.

Conuersions & gueriſons

Accidens au Roy de Pegu.

Vision diabolique.

vouloit point prendre vn peu de l'*arica* pour luy conforter le cœur; mais le Roy demanda plustost du vin de palme, appellé *gidi*, duquel ayant gousté vn peu, il se reposa. Mais la maladie continuant, il fit venir des Magiciens qui n'y pûrent rien faire: surquoy quelques vns luy conseillerent de faire venir le Pere André; & comme il differoit, l'vne de ses femmes la plus fauorite le vint voir, & comme il rendoit graces à son Dieu qui l'auoit secouru, elle, comme femme iudicieuse, luy dit, Si le *Romata* auoit offensé ce Dieu, pourquoy ne le foudroyoit-il? & sur cela continuant son discours, elle luy remonstroit qu'il falloit qu'il y eût vn grand mystere en cela, puis que le Chrestien estant vn simple homme ne craignoit point d'offencer ainsi leur grand Dieu *Osima*, qui leur auoit parlé si souuent & fait tant de miracles entr'eux, & toutesfois auoit si peu de force maintenant qu'il ne pouuoit guerir aucune de ces maladies qui regnoient, & dont ce Pere venoit à bout si aisement. Cela fut cause qu'elle l'enuoya querir, & luy demandant s'il pourroit guerir le Roy, il respondit qu'oüy, pourueu qu'il voulût receuoir la foy Chrestienne: mais elle voyant de la difficulté en cela, & craignant d'entreprendre de luy persuader, elle ne voulut pas passer plus auant, & le Pere se retira, ne laissant de faire ses prieres à Dieu pour la santé du Roy, afin que son sainct nom en fut glorifié, dont le Roy se porta mieux: mais il n'en arriua autre chose pour lors.

Gidi vin.

Raisons fortes de la femme idolatte.

On me contoit aussi d'vn Indien, nommé *Apsida*, qui ayant, selon la coustume du païs, vendu vn sien fils petit garçon, à vn maistre; au bout de quatre ans de seruice, ce maistre eut volonté de le faire chastrer pour garder ses femmes, ce qui se fit dextrement pendant qu'il dormoit, par le moyen d'vn breuuage qui le rendit assoupy & sans sentiment. Mais le garçon offencé à son resueil d'vn tel affront, quitta son maistre, & s'en retourna chez son pere, qu'il persuada de se faire Chrestien: le pere le croyant, alla trouuer le Pere André, qui vint au logis, & guerit le garçon de sa playe, & le fit Chrestien auec toute sa famille. Or comme ce bon homme *Apsida* alloit ordinairement à la pesche

Histoire du Chrestien Apsida.

Enfant chastré.

Aparition des demons.

pour porter du poisson à ce pere André, en pliant ses filets il apperceut quelques fantosmes en forme d'hommes, la teste rase, qui le prioient de les passer de l'autre costé de la riuiere, ce qu'il fit; & comme il fut au milieu du fleuue il se leua vn vent si impetueux qu'il pensa renuerser la barque. *Apsida* inuoquant aussi-tost IESVS-CHRIST à son aide, le demon luy donna vn grand coup de perche sur la teste, disant, Meschant que tu es, oses-tu bien importuner le grand Dieu: & sur cela l'autre continuant sa priere, & à faire le signe de la Croix, tous ces demons s'esuanouirent, & *Apsida* fut garenty, dont toutesfois il demeura griefuement malade, tant de la peur, que du coup: & estant visité du pere André, il loüoit Dieu d'auoir eu cette attaque de Satan pour sa gloire.

Communion merueilleuse entre ces idolatres.

Ces Indiens, entre plusieurs superstitions qu'ils ont, & qui ont esté autrefois tirées du Christianisme depuis corrompu, ils en ont vne assez remarquable, qui est qu'vne fois l'an ils font vne communion solemnelle, ayans immolé vn mouton blanc, & tiré le sang qu'ils meslent auec certaine farine, appellée *Agricar*, & que le iour de la grande feste du *Duma* ils font prendre à tous les assistans, en forme de cœur, auec vne exortation & remonstrance, que ce qu'ils prennent est le vray sang de leur Dieu, & que ce iour là les estrangers ne peuuent celebrer vne telle solemnité; mais le lendemain ils y sont aussi receus, & auant que de les communier on leur fait vne predication pour les mettre en deuotion, disans que leur Dieu les reçoit en son alliance, & les embrasse comme ses enfans, à qui il donne sa grace par le moyen de son sang qu'il leur fait prendre.

Agricar.

Voila comment ils transforment & profanent ce qui autrefois leur a esté enseigné du mystere de l'Agneau Paschal, & de la saincte Eucharistie. Au Mexique & au Perou ils auoient aussi leurs confessions & communions à leur mode. Mais ils ont vne autre sorte de sacrifice bien plus estrange, c'est qu'ils acheptent à grand prix vn esclaue aagé de trente ans, beau, sein & gaillard, & l'ayans laué par trois matins en quelque lac ou autre eau au premier leuer du

Acosta l. 5. c. 23. & 24.

Soleil, ils le vestent d'vne robbe blanche, le gardent quarante iours, & le monstrent au peuple, pour luy donner à entendre que c'est l'innocent qui doit estre sacrifié pour les pechez du peuple. Lors chacun luy fait des presens, & le prie en grande humilité qu'il ait souuenance d'eux quand il sera deuant le grand Dieu. Cependant ils prennent soigneusement garde à luy de peur qu'il n'eschape, luy faisans faire grand' chere auec l'*Areca*. Tous les matins durant les quarante iours qu'on le monstre au peuple, ils touchent certain bassin & ioüent des flustes fort melodieusement d'vn son triste & lamentable pour exciter à deuotion, à quoy vn chacun se met afin qu'il ait memoire d'eux. Le temps de trente iours expiré, les dix Prestres, qu'ils appellent *Gaica*, gens honorables & anciens, vestus de mesme parure que le patient, luy viennent dire qu'il faut que dans dix iours il aille habiter auec le grand Dieu, & regardent bien s'il change point de couleur, pour crainte de la mort: ce qu'ils tiennent à mauuais signe & augure s'il en fait quelque demonstration: & pour ce suiet ils luy donnent au iour destiné vn certain breuuage qui le rend comme hors de soy, & luy oste toute apprehension. Apres plusieurs autres ceremonies, ils le sacrifient au quarantiesme iour, & puis le mangent. Car ils le mettent sur le plus haut de leur Temple, & l'estendent comme en ouale sur vne pierre de mesme forme, luy fendent le ventre tout viuant, luy arrachent le cœur, qu'ils bruslent auec des odeurs aromatiques, & l'offrent en sacrifice à leur Idole, luy en ensanglantans les ioües; ils mangent cette chair comme vne viande saincte & sacrée. Durant tout ce temps ils s'abstiennent religieusement de tous plaisirs desordonnez. Voila les estranges difformations qu'ils ont fait des mysteres de nostre foy, comme ce Pere André leur a souuent remonstré, sans que peu en ayent fait encores leur profit: il faut attendre que la misericorde de Dieu leur en donne vne plus grande connoissance.

Sacrifices d'hommes, & ceremonies estranges. Acosta l. 5. c. 21.

Gaica.

Ainsi faisoient les Mexicans. Acosta l. 5. c. 20.

Mais parmy tant d'abus & d'idolatries de ces pauures peuples, c'est vne grande pitié de voir comment ils sont

Cibi demons.

tourmentez par les demons, dont il y en a qu'ils appellent
Possedez. *Zibi*, qui entrent dans les corps en danſant durant leur grandes feſtes, & contrefont les ſourds & muëts, ſans ſe ſoucier d'aucune ſorte de coniuration : de ſorte que pour les faire ſortir, il faut faire de nouuelles ſufumigations & ſacrifices, & appeller les Magiciens pour impetrer grace de leur *Dume* pour la deliurance de ces pauures poſſedez, qui pendant ce temps-là perdent le boire, le manger & le dormir, & deuiennét comme de vrais ſcheletes, ſi haures & defigurez qu'ils font peur & pitié à tout le monde. Cependant le Magicien a recours au diable pour ſçauoir la qualité du de-
Exorciſmes. mon poſſedant, & ce qu'il faut faire pour en deliurer le poſſedé, lequel ils font cõduire en quelque campagne la nuict, & le mettent en vne grotte, ou ſous vne tente ſans aucune lumiere : puis vont cueillir vne certaine herbe, appellee
Sacatby. *Sacatby*, que le diable leur enſeigne, qui fait voir la nuict, ayant en ſoy quelque clarté qu'on apperçoit d'aſſez loin ; mais, à ce qu'ils diſent, ſi peſtifere que celui qui l'arrache en meurt ſoudain, pour à quoy obuier ils ſe ſeruent d'vn chien attaché à vne corde pour l'arracher, puis ils brûlent cette herbe au lieu meſme où eſt le demoniacle, & le demon au meſme inſtant l'abandonne, comme ne pouuant ſupporter l'odeur de cette herbe. Cela eſt aſſez ſemblable à la
Babara. racine de *Babara*, dont parle Ioſephe, & qui croiſſoit en
Au l. 7. c. 25. de la guerre des Iuifs. vne vallée proche de la ville de Machere en Iudee. Il ne ſe paſſe iamais aucune feſte de leur *Corconita*, qu'il n'y ait
Corconita, & ſon ſacrifice. Voy le meſme en Narſingue dans Linſcor, c. 44. Oderic ch. 6. touſiours quelque malheureux qui s'en reſſente : Car comme ils mennent leur idole ſur vn chariot à ſix rouës, traiſné par des bœufs ou buffles couuerts de fleurs, & accompagnez du peuple le long de la ville, il y a touſiours deux ou trois miſerables ſur vn theatre auec de lõgues robes de gris cendré, qui remonſtrent au peuple, comme ils ſont preſts & diſpoſez à ſe ſacrifier pour le ſalut & la ſanctificatiõ de tous. Alors on les voit venir auec vne mine paſle & desfigurée pour l'aprehenſion de la mort, & apres pluſieurs proceſſions, ils ſe iettent ſous les rouës du chariot, où ils ſont incontinent froiſſez. Il s'en trouua vn iour vn, qui apres auoir

esté bien nourry cinq iours durant par leurs *Palpes* ou Prestres, comme vne chose saincte, quand l'heure du sacrifice fut venuë, il seigna du nez, & se mit à fuir, ne voulant mourir en aucune façon, pour quelque remonstrance ou priere qu'on luy fit; mais en mesme temps il y eut vn autre desesperé qui s'offrit volontairement en sa place, & fut brisé sous ces rouës, puis son corps fut mis dans le chariot pres l'idole du costé de la Felicité: car cette idole porte dans vne main vn grand nombre de serpens pour punir ceux qui ne feront son commandement, & de l'autre vne couppe pleine de quelque chose exquis pour recompenser ses bons seruiteurs. On honore grandement ces pauures deuouëz, & tous leurs parens. Apres ce sacrifice fait, ils prennent les corps ainsi meurtris, les ensueliſſent honorablement dans vne toille cirée, & les mettent dans vn riche cercueil auec de grandes ceremonies & musiques d'instrumens, & tous les parens vont faire de grandes reiouyssances sur son tombeau pendant quelques iours. Lors qu'il y a quelque malade, & que le Magicien a prononcé qu'il n'en reschapera pas, on le met à part dans vn iardin, où on luy donne quelqu'vn des siens pour se seruir; mais si par hazard il en guerit, il est tenu comme ennemy, & personne ne le veut voir ny frequenter, disans que si c'estoit quelque chose de bon, leur Dieu ne l'auroit chassé de sa compagnie. Que s'il desire d'estre receu des autres, il faut que le *Chacuri* ou sorcier face vn sacrifice de purification pour luy: puis estant purifié, il fait vn banquet à ses amis seulement de chairs de bestes noires, & sur tout d'vn bouc, qui est mangé en grande ceremonie.

Papas aussi Prestres au Mexique.

Malades gueriſſans maudits.

Ychuiri au Mexique. Acosta l. 5. c. 25.

Le manger des Peguans. Leurs exercices militaires. Leurs drogues medicinales. Le ſté.

CHAPITRE XXX.

Manger des Peguans.

QVand au manger ordinaire des Peguans, s'ils mangent auec leurs femmes legitimes, c'eſt auec grande ſobrieté; mais ſi c'eſt auec leurs amies, eſclaues ou autres, ils ne font point de difficulté de boire d'autant & de s'enyurer auec leur boiſſon; encore ont ils cette couſtume loüable, ſe voyant pris de vin, de ne ſortir de leurs logis pour choſe que ce ſoit. Ils deteſtent ſur tout les menteurs & fuyent leur compagnie. Ils ont diuerſes manieres de ſe ſaluer, ſelon les diuers païs. La plus ordinaire entre les gens de qualité & eſgaux eſt de ſe baiſer la ioüe, puis les mains: car le moindre fleſchit le genouil aux plus grand, qui ſont ceux qui ont plus de moyen d'entretenir pluſieurs eſclaues & concubines, pour leur faire des enfans, afin de les mettre à la guerre au ſeruice du Roy. Auſſi ceux-là ſont les plus honorez, & le Roy leur fait des preſens pour aider à leur faire apprendre toutes ſortes d'exercices, comme de monter à cheual, voltiger, & autres, pour leſquels ils ont des maiſtres, dont la methode eſt aſſez differente de nos caualleriſtes. Le Roy tient à cauſe de cela vn bon nombre de cheuaux tout expres pour exercer ſes ſubiets, meſmes les Gentilshommes vn peu incommodez, leur donnant entretien pour vne année, & dauantage s'il eſt beſoin, & puis les employant aux occaſions. Il y a auſſi des maiſtres pour tirer de l'arc en ſe retirant, & comme en chamade, à la mode des anciens Parthes, & des *Alarbes* d'auiourd'huy. Auſſi vſent ils de cela pour attirer l'ennemy, & l'ont appris des

Salutations.

Exercices militaires.

Tartares

Tartares leurs voisins, Ils apprennent encor à manier la pique & en frapper à cheual sans la quitter, la faisant glisser dans la main fort dextrement, Ils vsent aussi de l'*azagaye* ou iaueline, & du *tamaca*, qui est vn baston façonné, auec vne pierre au bout trenchant comme vn razoir. Puis ils tirent du cercle, & de trois ou quatre sortes de masses fort furieuses, d'espées, rondelles, & autres armes assez differentes des nostres. Ils ont l'vsage des canons & arquebuses de toute ancienneté comme les Chinois, à ce qu'ils disent. En vn mot ils font grand estat de l'art militaire, & chacun vid là heureusement selon sa vacation, la pluspart aux despens de leur Prince, qui en temps de paix les occupe aux moulins de diuers grains, & aux sucrieres. Car il faut remarquer qu'il se depend là plus de succre qu'en autre lieu du monde, pource qu'ils en font mesme, comme i'ay dit, le ciment pour couurir les terrasses de leurs maisons, le meslant auec des coquilles pulueriſees, dont ils font de la chaux, qui venant à s'endurcir, est aussi forte que du marbre. Ils ont vn grand peuple, mais quand ils en auroient dauantage ils trouueroient moyen de l'occuper, car chacun y trauaille, & on n'y voit point de neceſſiteux; & si quelques pauures y passent, leur charité est telle, que s'il peut trauailler, au mesme temps il est employé ou secouru en ses neceſſitez.

Tamaca.

Armes des Peguans.

Canons.

Succres en abondance.

Ciment de succres.

Employ des Peguans.

Drogues medicinales.

Pour le regard des drogues medicinalles de ce pais là, la riuiere de Pegu en son desbordement leur apporte vn certain fruit de *cocos* fort estimé par toutes les Indes, qui a de grandes vertus pour purger toutes sortes d'humeurs, & pour beaucoup de maladies. Pour moy ie n'en ay iamais vsé; car pour nous purger nous auions vne methode assez bonne & estimee par les gens de qualité de ce pais-là: C'est qu'enuiron l'Esté, qui commence là de bonne heure, & presque au sortir du mois de Ianuier, lors que la *Debla* ou scammonée pousse ses reiettons, & que les petits oyseaux s'en repaissent, quand nous voulions nous purger, nous cherchions de ces oyseaux qui sont en grande quantité, semblables à nos becasignes de Prouence, & en mangeans trois ou quatre, nous ressentions les mesmes effets que si nous eus-

Cocos.

Esté grand à Pegu.

Maniere de purger.

sions pris vne bonne medecine. Ils en ont vne autre sorte assez facile, qui est de prendre la grosseur d'vn pois chiche d'vne certaine graine qui ressemble à celle de *Palma Christi*, & qui fait vne operation admirable. Ils ont aussi l'eau de scammonée qu'ils tirent comme l'eau rose, & pour luy donner plus grande force, ils prennent en mesme temps de la racine de rubarbe, lors qu'elle est auec ses fueilles, qui sont grandes comme la grande Lunaire, ameres comme fiel: & quand on les arrache elles sortent de terre remplies d'vne liqueur tirant sur l'orangé, bien que la racine fraische soit vn peu violette. Il ne faut que la rompre, elle distile peu à peu l'eau qu'elle a dedans. D'autres la concassent & la meslent auec cette scammonée en la distillation, puis en prennent vne demie cueillerée. Ils vsent aussi pour se purger de l'eau de *Ielac* & *Mechoacan*, & d'autres drogues dont ils sçauent tirer la substance fort dextrement. Comme aussi ils font l'essence de girofle & de canelle, qu'ils mettent dans des outres ou peaux, & les font charger auec toutes ces autres drogues pour les porter à la mer Rouge, à la Mecque, & de là en Surie, où les Venitiens les viennent querir, qui en sçauent bien faire le choix, laissans les moins bonnes entre les mains du *sensal* qui les debite en Prouence, & de là au reste de la France, où souuent au lieu de bonnes drogues, l'on n'a que des pieces de bois & autres choses de peu de valeur.

Rubarbe.

Ielac. **Mechoacan vient du Mexique, & est appellé Rubarbe des Indes.**

Drogues comme debitees en Europe.

L'election des Roys de Pegu, leurs Officiers, les reconnoissances & les presens des subiets a leur nouueau Prince.

CHAPITRE XXXI.

POur le regard des Officiers de ce grand Roy de Pegu, de sa creation & de sa milice, i'en diray en peu de mots ce que i'en ay appris. Il y a en cet Empire vn Prince fort qualifié, nommé le *Califerech*, qui est comme vn Connestable ou grand Maistre, dont la charge consiste de toute antiquité à assister à l'eslection & couronnement du Prince, qui ne se peut faire sans luy. Sa demeure est en la ville de *Mandranelle*, tirant vers *Tazatay*. Quand il faut couronner vn nouueau Roy, ce *Califerech* vient à Pegu dans les almadies armées, qu'il fait tirer; & à son arriuée le Prince le va prendre & receuoir, luy baisant l'espaule, & l'autre s'abbaisse iusqu'en terre, & luy baise la greve du brodequin, & lors tout le peuple se met à crier *Este Lanfar*, c'est à dire, Dieu soit loüé. Et au mesme temps ils montent tous deux dans le chariot du Prince, sans qu'aucun ose s'approcher pour les saluer de pres: & reuenans à la ville auec vn bel ordre, mille sortes de feux artificiels iouent, le canon des forteresses tire, & tout est en bon ordre pour les receuoir. Estans arriuez au Palais, on sonne force clerons & trompettes, & vn Seigneur dit à haute voix, Le *Califerech* vous commande de vous mettre tous en prieres, afin que si nostre Prince ne doit estre bon, il meure auant qu'il soit receu, & le peuple se met à crier, *Dieu le fasse*. Incontinent apres le repas ils creent les Officiers, estant necessaire qu'ils soient faits au bon plaisir du Prince. La plus part des noms de ces Officiers sont Arabes, & imitez sur ceux du *Sechemir*,

Officiers Royaux. *Califerech.*

Election & sacre des Roys.

d'Arabie, & de la Cour du Roy de Perſe, à laquelle, preſque tous les Princes d'Orient ſe conforment, comme la plus belle & magnifique. Le premier donc qui ſe fait eſt la *Gadalaro*, pour le premier eſtat, qui diſpoſe & regle tout ce qui appartient à l'Empire, & tient vne grande cour. Le ſecond eſt le *Amicaſſen* ou General d'armée, commandant tous ceux qui ont gens de guerre ſous leur conduitte, creant les Gouuerneurs, & diſpoſant du treſor Royal aux choſes neceſſaires. Puis il y a le *Libazanir* & le *Libaſan*, deux charges iointes, dont l'vne eſt pour adminiſtrer les reuenus des prouinces, l'autre les tributs, impoſts, gabelles & rentes Royalles. Ils ont tous deux force gens de guerre pour les aſſiſter, & accompagnent le Prince par tout ſans iamais l'abandonner. Il y a l'*Oſtader* ou le Capitaine du Palais, qui fournit de viures. L'*Amirachor* ou le grand Eſcuyer, qui diſtribuë les montures Royalles, comme cheuaux, mulets, elefans, chameaux, dromadaires. L'*Amurat*, celuy qui gouuerne les elefans. Le *Canſidibir* qui conduit les Pages & les Eunuques. Le *Madrecon*, qui ordonne les armées & range les eſcadrons en bataille. L'*Amiraf*, celuy qui les fait marcher par ordre. L'*Amirmirai*, qui porte la hache du Roy. Le *Caſandera*, qui commande les Chefs & depart les troupes où il iuge eſtre neceſſaires. L'*Oſtender* ou le Threſorier de l'armée. Le *Bincaſſen* ou celuy qui a en ſa diſpoſition les meubles du Roy. Le *Teſtacanar*, celuy qui à ſoin des habillemens: & pluſieurs autres, tous Seigneurs ayans charge au Palais Royal; gens de creance, ſans reproche & bien accompagnez. Outre ceux-là, il y a force bas Officiers, & puis des Seigneurs de guerre, qui ſont payez toutes les Lunes ſelon l'occurrence des affaires; à quoy quelquesfois les marchands contribuent pour paſſer leurs denrées franches. Les eſtrangers y ſont reſpectez & honorez, & ſi quelqu'vn a beſoin d'vn *Amirſent*, qui ſont comme les *Chaoux* du Turc, ou nos Exempts, ils l'accompagnent par tout, portant la prouiſion royalle, dont ils ont la diſtribution toutes les ſemaines, & ſe contente de peu de choſe. Il y a auſſi les *Cachi*, gendarmes armez auec certaines caſaques rembourrées & picquées, qui ſont addroits à

Gadalaro.

Amicaſſen.

Eſtrangers bien traitez.

Amirſent.

Chaoux.

bien manier vn cheual, tirer de l'arc, du *zanfart* ou *zagaye* à trois pointes, qu'ils iettent & reprennent fort dextrement en courant : C'eſt d'eux qu'on prend les Capitaines des fortereſſes, Chaſtelains & Gouuerneurs des places. Il y a d'autres gendarmes appellez *Ateſiar*, qui tirent les rentes des villages pour leur payement, cela n'eſtant du domaine du Roy, mais choſes venuës des Seigneurs & Capitaines qui ont eſté nourris à la guerre : apres leur mort les ſoldats heritent de ces droits. Ils ne portent que l'*alfange* ou cimeterre, & le cercle d'acier, & ſont grands luiteurs. Le *Caranizi* conduit les ſoldats qui n'ont que le viure & l'habit, ayans eſté conquis, & eſtans obligez à ſeruir le Roy. Si toſt que l'vn eſt mort, l'autre ſuccede de pere en fils. Les *Archilet* ſont gens ramaſſez de toute qualité & religion, comme les Spai du Grand Seigneur : Ceux là n'ont aucune paye auant qu'ils ayent rendu quelque ſeruice ſignalé ; auſſi les met-on d'ordinaire ſur les aiſles de la bataille, & ayans pris de l'*arfaca*, qui eſt vne certaine boiſſon mixtionnée qui les fait deuenir comme furïeux, ils n'apprehendent point la mort ; Ils portent le cimeterre, le *cris* ou poignard, & la rondache. Les *Cheſenana* ſont ceux qui meinent les elefans à la guerre auec les dents armées d'acier. Celuy qui eſt ſur le col de la beſte pour la guider, s'appelle *Dramont*, & eſt choiſi d'vne groſſe & forte voix pour cela, à cauſe du grãd bruit qui ſe fait en combattant. Ils ſont armez de peaux de crocodiles, auec de grandes boucles de fer, & ont double paye quand ils ſont bien addroits à la conduite de ces animaux, qui ſont furieux eſtans vne fois eſchauffez. Ils mettent au deuant vne douzaine des plus grands auec force plumes, pour conduire les autres. Ces beſtes eſtans en furie, font vn grand carnage d'hommes, & il n'y a point de Prince aux Indes qui en ait tant que celuy de Pegu, à qui i'en ay veu plus de quatre mil cinq cens : Auſſi eſt-il appellé pour cela le Prince des elefans, comme i'ay dit. Ils ſont de grande deſpence, & il faut les nourrir de ris cuit, à cinquãte liures par iour chacun pour le moins. Les femelles ne portent point de ſi groſſes & longues dents, & ſi elles ſe voyent gouuernees par des ieunes

Zanfart.

Ateſiar.

Caranizi en Perſe.

Algelep en Perſe.

Arſaca mixtion.

Cheſenana.

Dramont.

Nombre des elefans de Pegu.

garçons, elles ont le sens & la discretion de les mettre tout doucement sur leurs espaules. Il s'est trouué que quelquefois les ennemis ont fait tourner les elefans sur leurs gens mesmes, auec des brandons de feu qu'ils craignent fort.

Creation du Prince & ses ceremonies.

Mais reuenans à la creation du Prince, il faut que tous les Princes & Seigneurs du Royaume y assistent, & si quelqu'vn se trouuoit offencé pour quelque iniure ou indignité receuë par luy, il peut former sa plainte deuant le *Califerech* auant le couronnement. Le Prince est donc amené par luy au milieu de la campagne, où l'on a dressé vn theatre d'vne pierre fort releuée, auec vn pont ou escalier couuert de drap de couleur cendrée: Alors le premier Prince ayant cette charge, crie tout haut, Qu'il est de neccssité d'auoir vn Prince pour les regir & conduire, conseruer le bien public, & administrer la Iustice; desiors il descouure vne masse d'or à trois pointes fort luisantes, & l'esleue fort haut, tout le peuple faisant vn grand silence: puis il leur remonstre ce qui a esté ordonné par le Conseil, & leur dit, Le Prince qui doit estre esleu, qu'il fait monter sur la pierre tout nud ayant la face vers le peuple, en disant; Que c'est celuy-là dont les ancestres ont gouuerné l'Empire, & qu'on espere auec l'ayde de Dieu, qu'il ne degenerera point de leur vertu. En mesme temps on represente toutes ses qualitez, sa bonté, vaillance & magnanimité, & bref tout ce qu'il aura fait de bien; & que s'il y a quelqu'vn qui ait suiet de s'en plaindre qu'il le die, & on y donnera ordre auant sa creation. Lors tout le peuple s'escrie, *Dieu l'a beny & choisi pour nostre Prince.* Apres on demeure vn bon quart d'heure en silenne pour voir s'il se presente quelque complaignant: Cela fait, les haut-bois sonnent & le principal chasteau tire toute son artillerie. En suite on luy met sur la teste vne couronne de plomb & vne hache en main, on luy vest vne chemise de soye blanche, auec vne casaque courte de mesme couleur, mais pourfilée d'autre soye de diuerses couleurs. On luy represente de quelle façon il se doit gouuerner, auec les exemples de ses deuanciers: *Que la Couronne de plomb monstre qu'il doit aller en toutes choses auec poids & mesure: & la Hache, comme il faut qu'il admi-*

Couronne de plomb.

nistre la Iustice & maintienne la paix & concorde en son Estat, & que la principalle force d'vn Prince est d'auoir le cœur de ses suiets. Apres ces paroles & autres semblables, on luy apporte vn vase d'emeraude, où sont les cendres du premier Roy de Pegu, sur quoy il iure d'obseruer & garder tout ce que ses predecesseurs ont obserué & gardé, voire mesme aux despens de sa vie. Puis on luy oste la couronne & la robe ou tunique, que l'on garde comme choses sacrées. Et apres on luy met sur la teste vn bonnet de drap d'or cramoisi, auec vn cercle d'or & vne pointe au deuant, comme celle de nostre Fleur-de-lys; garny de pierreries fort esclattantes: On le vest d'vne robe à la Turque, fourrée de peaux de lievres blancs, pour signifier l'innocence de la vie : Ils disent que ces lievres changent de poil deux fois l'année, en hyuer & en esté. Tous les instrumens de musique sonnent aussi-tost, & les trois Princes qui ont assisté le Roy luy aydent à descendre de cette pierre où il a esté couronné, qui denote la fermeté de sa vie. La couleur cendrée sous ses pieds, & les cendres de sa coupe, luy representent la mort & la vie de peu de durée; & que pour cela il faut s'employer à bien faire pour s'immortaliser, & afin que son peuple prie pour luy. Puis estant conduit au palais, on donne trois encensoirs d'or attachez de chaisnes de plomb à ces trois Princes, auec des parfums odorans, & audeuant de luy la *Falcada*, vestu d'vne robbe blanche, portant la hache d'or, crie tout haut, *De Oysimar caradaby*, c'est à dire, Dieu l'a crée & non le peuple. Chacun en le voyant passer se iette par terre, & luy fait la reuerence, & se conioüissent les vns auec les autres pour le nouueau Prince, en se baisant l'espaule. En la campagne où cette ceremonie se fait il y a force tentes de diuerses couleurs, qui sont aux Princes & Seigneurs; & mesme dessous les arbres de cocos & autres on dresse des tables auec des napes faites de cocos, de canes, de fueilles ou bois peint à la Chinoise, couuertes de viandes pour faire chere au peuple. Le Roy estant venu en son Palais se met à table pour manger auec ces trois Princes, & à l'entour sont force autres tables richement parées & bien seruies pour les Roys & Princes

Beaux enseignemens pour les Princes.

S. Ambroise en son Examer. l. 5. c. 23.

Cendres.

Falcada.

Espaules baisees.

Festins au peuple.

ſes ſuiets, ayans chacune leur deuiſe, à ſçauoir vne couronne d'or, auec les armes du Roy qui mange deſſus. Celuy de Sian a trois couronnes comme Empereur, & mange auec les Princes. Celuy de *Tazatay* a deux couronnes, & mange auſſi auec les Princes. Le *Califerech* auec vne ſeule couronne, mange tout ſeul. *Mandrayele* auec deux couronnes. *Gilole*, auec vne couronne. Comme auſſi *Verma*, *Salaca*, *Aua*, *Martaban*, *Paleacate*, *Caponin*, *Campa*, *Tauay*. Tout cela eſt en la premiere ſalle. En la ſeconde ſont les Princes, Seigneurs & Chefs de Prouinces, comme *Ternaſſary*, *Manugaron*, *Peperi*, *Micoan*, *Malaca*, & *Bengale*, qui eſtoient autresfois tous ſuiets, mais la pluſpart ſe ſont affranchis; depuis *Odiaa* auoit fait de meſme, mais elle eſt retournée en ſuiection. Toutes ces tables ſont bien rangées, parées & ſeruies à la Royalle, & quelque quantité de monde qu'il y ait, c'eſt auec vn ordre & ſilence merueilleux. Les trois Princes qui ont les encenſoirs font trois tours par la ſalle, encenſans le Roy, puis s'aſſiſent & diſnent auec luy, aſſez eſloignez toutesfois: & lors que le Roy demande à boire, il y a quatre Princes qui ont charge de *Talcadifs* ou eſchanſons, chacun auec ſa coupe de pourcelaine, garnie de corne de licorne tout à l'entour, qui font l'eſſay de la boiſſon qu'ils luy donnent: puis les hauts-bois ſonnent auec le reſte des Muſiciens. Ces quatre *Talcadifs* eſtans du meſme ſang du Prince; diſent tout haut, *Noſtre Prince que Dieu nous ordonne nouuellement conuie à boire tous les Princes & bons ſuiets*: & lors chacun d'eux fait vne brinde au Roy, & les trois aſſiſtans ſe dreſſent en pieds & le ſaluent, puis ſe remettent ſur leurs ſieges, & de temps en temps le Roy enuoye de bons plats de viande tantoſt à l'vn tantoſt à l'autre: de ſorte que l'on eſt aſſez empeſché tout le long du feſtin.

Siana lors ſuiet de Pegu.

Roys ſuiets.

Odiaa.

Talcadifs.

Les viandes ſont accommodées auec l'ambre & le muſc: parmi ceſte feſte, il y a certains bouffons, qui donnent plaiſir au Roy & à l'aſſiſtance, faiſans mille ſingeries & galanteries. Si toſt que le Roy a acheué de manger, l'Empereur de Sian vient qui luy ayant baiſé le brodequin, luy preſen-

Viandes parfumées.

te

te vne riche couronne d'or en hommage; ce que le Roy reçoit en l'embrassant & luy baisant la ioüe en signe de perpetuelle amitié: puis tous les autres viennent de mesme à leur tour en luy baisant la greue, & mettant de riches presens à ses pieds. Les Rois donnent des Couronnes, & les Princes des chaisnes & coliers de grande valeur, & le reste, des presens selon leur qualité, chacun en bel ordre; Car tous les Royaumes & prouinces marchent selon leur rang, & sans confusion: puis tout le reste du peuple, auec d'autres presens de quelque chose de curieux & singulier. Ces presens sont en telle quantité, que de quatre en quatre heures on est contraint de les oster; & au couronnement du Prince, qui estoit de mon temps, ces presens durerent cinq iours durant, depuis le matin iusques au soir, auec des richesses & magnificences nompareilles. Tout ce peuple est nourry lors aux despens du Roy, & tient bien quinze lieuës de pais, auec vn ordre merueilleux. Les presens faits, ils demeurent cinq iours à prendre congé pour se retirer. Presens au Roy.

Ce Roy entr'autres choses, se plaist grandement au combat des oyseaux de ses volieres, où il entretient des cocqs, dont il y en a de barbus qui viennent de *Besistan*. Cette barbe n'est proprement qu'vne chair qui leur pend sous le gosier, fort brune, qui se forme d'vn sang brûlé, à cause que cet oyseau est fort chaud. Ils veulent dominer tous les autres, & ne peuuent compatir auec eux. Pour en auoir du plaisir, ils les font combatre auec les cocqs de *Pegu*, qui ne sont pas si furieux, mais plus gros, & ennemis mortels. Le Roy & sa Cour prennent plaisir vne fois la semaine à voir ce combat; leurs volieres sont proches, & tiennent audeuant de ces nates de palme, qui ferment certaines fenestres, par lesquelles on leur donne à manger. A la creation du Prince qui estoit de mon temps, ils en voulurent auoir le plaisir, leuans les nates, & aussi-tost ces cocqs s'attaquerent à coups de bec par la fente des treillis; mais leurs gouuerneurs les arresterẽt à coups de baguette iusqu'à ce qu'ils eussent eu leur portion, qui est d'vne petite graine noire, qu'ils appellent *Besistan*. Coqs & leurs combats.

Verſin. verſin, groſſe comme des pepins de raiſin, dont la qualité eſt fort chaude. Les nattes tirées, c'eſt le plaiſir de les voir rangez en bataillõs pour s'attaquer, ſe morguans furieuſement, & la feneſtre eſtant toute ouuerte, c'eſt alors qu'ils ſe battent à bon eſcient, iuſqu'à ſe deſchirer cruellement & remplir tout de ſang, ce qui dure vne bonne heure : puis on les ſepare en demeurant touſiours vn bon nombre de morts ſur la place que l'on mange, & dont la chair eſt rougeaſtre comme de la chair de bœuf, mais fort tendre & ſauoureuſe.

De la Iuſtice & Police des Peguans : Leurs ſacrifices & danſes horribles. Hiſtoire pitoyable de deux ieunes Princes.

CHAPITRE XXXII.

Reuenus du Roy de Pegu. VAnt aux reuenus & tributs du Roy de Pegu, lors qu'il a receu ceux que le peuple luy doit d'ordinaire, il fait faire vn cry par toutes ſes terres, Qu'aucun de ſes ſuiets n'eſt obligé de luy payer aucun droit Royal, gabelle, ſubſide ny autres impoſts d'vne année entiere. Ce que luy payent les ſeuls manouuriers monte à plus de trois millions, ou, comme ils content, à tant de *baſelmes*, qui eſt vne eſpece de poids. Tous ceux qui tiennent maiſon luy payent tant par an. Quand le nouueau Roy eſt eſleu toutes les villes & villages enuoient des deputez pour le reconnoiſtre, auec diuers preſens de choſes rares & extraordinaires. Comme au Prince qui regnoit lors que nous y eſtions, on luy donna trois vaches blanches, auec la queuë toute differente des autres, & comme celle d'vn pourceau, les cornes attachées à la peau & non au ſommet de la teſte, ayans leur mouuement comme les aureilles, parées auec vn chanfrein, & couuertes de draps de ſoye cramoiſie, & chargées de ſonnettes

Baſelmes.

Cornes mobiles.

d'or, d'argẽt & de ce metal dit *calin*, qui ressemble à l'argent, & qui est tant en vsage par toutes les Indes. Ce present luy fut fort agreable, bien qu'on luy eût fait en derision de certains autres peuples ses suiets, qui portent de semblables sonnettes à leur membre viril pour faire plaisir à leurs maistresses, auec de petits replis & anneaux de fer pour les oster quand ils les veulent aller voir, & leur donner à entendre qu'ils ne veulent prendre leur plaisir auec d'autres qu'auec elles; car il s'en trouue parmy eux d'adonnez au peché contre nature, qui n'y est pas autrement deffendu, non plus qu'entre les Turcs, si ce n'est quand il y a de la force, que l'on chastie seuerement. Lors que le premier Prince du Royaume vint prendre congé du Roy, il l'embrassa & le baisa à la ioüe; puis luy fit donner dix grãds courſiers blancs Persiens, bardez d'vn drap d'or de diuerses couleurs, les pieds armez de sonnettes d'or, pour donner à entendre à son peuple qu'il n'appartient qu'aux bestes d'en porter. Ces sonnettes donnoient vne telle inquietude à ces cheuaux, qu'il falloit quatre ou cinq hommes à chacun pour les tenir, tant ils estoient furieux. Il donna pareillement au Prince de Sian, prenant congé de luy, vn collier de rubis de valeur inestimable. Bref, il n'y eut Prince ny Seigneur qui s'en partit mal content. On estimoit que le Roy auoit donné la pluspart des cheuaux de son escurie, où il y en auoit plus de trẽte mil, qui est le plus magnifique present qu'on puisse faire en ces pais-là. Il donna outre cela force draps d'escarlattes & de soye de toutes couleurs, & autres estoffes, pour lesquelles il fut besoin de plus de vingt mil chameaux pour les porter. Il ne donne iamais aucun elefant, au contraire tous les Princes en font vne soigneuse recherche pour luy en faire present. Tous les cheuaux qu'il donne viennent touſiours au profit de son Estat, car quand il en a affaire en ses guerres, les suiets sont tous prests de l'aller seruir au moindre commandement, tant ils luy sont affectionnez, estimans bien-heureux ceux qui meurent pour son seruice, & mesmes leurs Prestres ne prient iamais pour eux, comme estans au rang des saincts & bien-heureux.

Calin metal.

Barbosa, Conti, & Linscot disent le mesme de Pegu, Sian & Aua.

Sodomie.

Sonnettes aux bestes seulement.

Cheuaux du Roy de Pegu.

Respect & seruice aux Roys.

Iuſtice & Officiers.

Pour ce qui eſt de la Iuſtice, elle eſt adminiſtrée egalement à tous, & les eſtats & offices dependent purement de la volonté du Roy, qui les donne gratuitement, & paye les Officiers de ſes deniers: ce qui fait qu'ils n'oſent rien faire contre la Iuſtice & les loix, car ils en ſeroient griefuement chaſtiez.

Debteurs vendus.

Les creanciers ont droit de prendre leurs debiteurs pour eſclaues, quand ils n'ont pas dequoy payer, & les peuuent vendre s'ils veulent pour le prix de leur deub, & quelquefois meſmes font vendre à lencan leurs femmes & enfans, iuſques à ce qu'ils ſoient entierement payez. Les frais de iuſtice ne montent preſque à rien. Chacun y vid en grande crainte, & tous s'adonnent à trauailler: & qui n'a moyen de ſoy-meſme, il ſe met au ſeruice des moulins, fabriques & minieres, que le Roy entretient; ſi bien que chacun y peut viure. Les pauures enfans orfelins ſont nourris aux deſpens du Roy. Il y a force lieux enfermez pour les filles, où elles ſont employées à filer de la ſoye, & faire pluſieurs ſortes d'ouurages fort ingenieux. Meſmes vn eſtranger paſſant, eſt employé s'il veut, ou bien on luy donne la paſſade iuſqu'à vne autre ville. Le Roy a quatre cens eſclaues, qui ne ſont que pour le ſeruice de ſon palais, ſans ſe ſoucier de quelle nation ou religion qu'ils ſoient, pourueu qu'ils ſoient gens de bien & de ſeruice: on ne leur donne aucuns gages, toutefois ils n'ont iamais faute d'argent, car tous ceux qui ont affaire au Palais leur font touſiours quelque preſent. Il y a deux cens autres de ces eſclaues qui ne font autre choſe que d'aller par les bois & lieux mareſcageux chercher des tortuës de trois couleurs pour mettre au viuier du Roy. Ils recherchent auſſi de ces cocons de ſoye, que les arbres portent naturellement, & qu'ils trouuent en quantité, laiſſans les autres pour l'année ſuiuante. Ils ont d'vne autre ſorte de ſoye, appellée *fongi*, qu'ils tirent au mois de Decembre: elle prouient de cette grande *Erpe* que nous appellons *Aloue*, dont il ſort vne ſoye plus courte, mais plus forte & meilleure que toutes les autres. I'ay voulu eſſayer ſi elle reüſſiroit par deçà en tirant les filets de leurs fueilles, & i'ay

Hoſpitaux.

Chacun eſt employé à Pegu.

Eſclaues du Roy.

Soye ſur les arbres.

Soyes diuerſes.

trouué que cela ſe pouuoit faire, n'y ayant faute que de l'vſage; car bien que les climats ſoient differens, toutesfois par tout la nature eſt aydée de l'artifice & de l'ouurage. Toutes ces ſoyes viennent au profit des peuples, bien que le Roy en prenne la plus grande part, à cauſe de ſes eſclaues qui y trauaillent, outre beaucoup d'enfans orfelins & pauures filles nourries à ſes deſpens, ſous la conduite de matrones & femmes anciennes qui les gouuernent & les chaſtient ſi elles font quelque faute. De meſme en eſt-il pour les hommes, le tout auec vn grand ordre & police. Quand quelqu'vn a commis quelque grand crime, il eſt mieux s'il le communique à quelqu'vn de ſes amis, pour trouuer moyen de le faire entendre au Roy, auant que la Iuſtice en ſoit aduertie & informée: car le Roy eſt plus miſericordieux & tout puiſſant: & lors comme on a repreſenté au Roy la qualité du crime, de la perſonne, & du ſuiet, il ſe pourra faire que ſans oüir les parties il luy fera grace. La couſtume de ce pais-là eſt, qu'auſſi-toſt que quelqu'vn ſe voit en crime, il deſpoüille ſes habillemens, prend vne chemiſe blanche traînante iuſqu'à terre comme nos penitens, marche la teſte & les pieds nuds, ſe couche à terre tout de ſon long, & attend ainſi la ſentence. Il y en a d'autres qui demeurent aſſis, d'autres ſe tiennent tous droits, ſelon la grauité du delit. Il y en a pluſieurs qui ſe promettans grace du Prince, ſont trompez & trouuent leur mort. Ceux qui ſont condamnez ſont auſſi toſt iettez aux elefans, qui auec leur trompe les enleuent bien haut, puis les laiſſent tomber, de ſorte qu'ils ſe briſent & creuent: puis on en fait manger les corps aux lyons & aux tigres, dont ils ont vn bon nombre. Ils puniſſent griefuement les adulteres, tant hommes que femmes, & principalement celles de grande maiſon. Il s'en trouua vn iour vne auec vn ſien eſclaue, qui furent tous deux attachez enſemble & enterrez vifs.

Grande police.

Crimes comme punis.

Adulteres punis.

Pour le regard de leurs mariages, quand quelques grands ſe veulent marier, ils conſultent leurs Deuins & Magiciens, pour en ſçauoir le ſuccez: puis quand ils ont des enfans ils font tirer leur natiuité, pour ſçauoir ce qui leur arriuera de

Mariages conſultez.

bien ou de mal, dont i'en diray vn exemple notable cy-apres. Lors que ces grands viennent à n'aymer plus tant leurs premieres femmes, ils ont la liberté d'en eſpouſer vne autre, ſans que la premiere ait ſuiet de s'en offenſer, & eſt contrainte de ſouffrir iuſqu'à ce que ſon mary la vueille rappeller; car le plus ſouuent ce qu'ils en font n'eſt que par degouſt & pour changer de viande. Que le mary & la femme conſeruent vne amitié reciproque toute leur vie, quand le mary vient à mourir, ſi la femme fait ce qu'elle doit raiſonnablement, ſelon la couſtume du pais, apres les funerailles acheuées, elle demeure certain temps pour pleurer la mort auec ſes parens & amis, & puis elle leur fait vn grand feſtin, comme en ſigne de reſiouiſſance, & ayant diſtribué tous ſes ioyaux & ſes plus precieux meubles à ceux qu'elle ayme & cherit le plus, apres auoir embraſſé & baiſé pere, mere, parens & amis, elle eſt conduite par eux au tombeau de ſon mary au ſon des flutes & des hautsbois, & ſous vne tẽte dreſſee auec des fueillages & couuerte de fleurs, où eſtans arriuez ils commencent à boire, manger, ſe reſiouïr & danſer, & cette pauure femme prend d'vne boiſſon qui la rend comme hors du ſens, & en danſant & beuuant elle ſe ſacrifie à l'ombre de ſon mary, ſe iettant dedans vn feu, apres auoir premierement departy le reſte de ſes bagues & ioyaux à ſes amies. Leurs Preſtres & Magiciens les entretiennent dans ces malheureuſes couſtumes, qui s'obſeruent en pluſieurs autres lieux de l'Inde, comme à Narſingue, Cambaye Coromandel & ailleurs. Mais auſſi prennent-ils ſoigneuſement garde aux mariages des grands, que les femmes en ayent le choix libre par le conſentement de leurs parens, afin que ce ſoit vne forte amitié qui les oblige à rendre vn ſi cruel teſmoignage. De meſme les hommes vſent de beaucoup de preuues violentes pour faire voir leur amour à leurs maiſtreſſes : les vns auec vn flambeau allumé ſe brûleront les bras en leur preſence ; les autres ſe donnent des taillades ſur la chair, & quelques coups de poignard auſſi: d'autres prendront vn linge trempé dans l'huille, lequel eſtant allumé, ils auront la patience de le laiſſer mourir &

Repudiation.

Veufues cõme ſe brûlẽt

Strabon l. 15. Propert. Fœlix eris lex funeris vna maritis, &c.

Preuues d'amour.

eſteindre ſur leur bras ; de ſorte que cela engage vne femme à les aymer de meſme, & à leur rendre vne ſemblable preuue à leur mort.

Mais le ſacrifice ſanglant qu'ils font à leurs Dieux de leurs pauures & miſerables filles, n'eſt pas moins eſtrange & cruel. Car en certain endroit de ce grand Empire, pour celebrer la feſte de leur grand *Corcouitas*, ils nourriſſent dans des Temples des filles vierges adonnées au ieuſne & à l'oraiſon, qui ſont ſacrées & miſes en reſerue pour le ſacrifice ſolennel ; de ſorte que quand leurs pere, mere & parens les vont viſiter, c'eſt auec reuerence & adoration, comme des perſonnes celeſtes & ſainctes, & les prient d'auoir ſouuenance d'eux lors qu'elles auront l'honneur de ſe trouuer deuant leur grand Dieu : & à cette conſideration ils leur portent toutes ſortes de viandes & autres choſes en offrande. Tous les ans on prend vne de ces pauures filles pour la ſacrifier. Il y a audeuant de l'autel vne pierre de marbre fort luiſante & de diuerſes couleurs, où il leur ſemble qu'ils voyent la forme de ce demon furieux qu'ils adorent. Cette fille deſpouillée de ſes riches habits regarde la mine de ſon Dieu, & s'il l'appelle encores ; car ils diſent que le demon l'appelle par ſon nom & l'inuite à venir : puis leurs *Palpes* ou Preſtres veſtus de leurs habits ſacerdotaux, la prennent, & l'ayans miſe toute nuë ſur cette pierre, apres pluſieurs encenſemens au demon & à la fille, l'eſtranglent en la preſence du pere & de la mere, qui prennent bien garde ſi elle eſt morte, afin qu'elle ne ſouffre vn ſecond martyre : & ayans fendu ſon corps auec vne pierre tranchante comme vn raſoir, ils luy arrachent le cœur, qu'ils iettent à la face du demon, le brûlent, & en iettent les cendres meſlées auec de l'eau à leurs Idoles : le reſte du corps eſt brûlé à loiſir auec du bois aromatique, pour en vſer en leurs Temples. En d'autres pais cette chair ſacrifiée eſt mangée par les Preſtres. Le ſacrifice acheué, ils vont diſner, & apres le peuple aſſiſte au ſeruice & oraiſons que font les Preſtres auec force encenſemens ſur luy : puis les Preſtres changent d'habits, & en prennent d'autres, qui ſont de formes horribles, & eſtans

Sacrifices de filles de meſme qu'au Perou. Acoſta l. 5. c. 15.

Palpes ou Preſtres.

Le meſme au Mexique. Acoſta l. 5. c. 20. 21.

Danses horribles.

montez sur des eschaffaux, dés aussi-tost que les instrumens ont commencé de iouër ils se mettent à danser. Au commencement c'est auec vn ton assez bas, puis ils se haussent auec des prieres & imprecations meslées, tant que s'eschauffant en dansant à la mesure de la cadence des instrumens, ils en deuiennent comme insensez, & les vns tombent à terre, les autres continüent leur danse, portans des sonnettes & clochettes, qui s'accordent au son des instrumens. Si-tost que quelqu'vn d'eux est tombé par terre, qui veut dire que le demon luy est entré dans le corps, ils changent de ton, & leur danse se fait plus violente & furieuse, sans perdre toutefois vn seul poinct de la cadence. Mais ce qui est plus estrange que tout, c'est qu'ils disent qu'au mesme temps on voit danser les demons auec eux, & qu'on les reconnoist fort bien à l'agilité de leur mouuement, car du reste ils sont vestus comme les Prestres. Ils remarquent visiblement que ce doiuent estre demons : car n'estans qu'vn certain nombre de Prestres sur l'eschaffaut, quand quelques-vns tombent à terre, on voit tousiours le mesme nombre danser & trepiquer, sans que iamais il diminuë pour cela. Cela est cause que ceux mesmes qui regardent ces danses sont agitez & esmeuz d'vne estrange sorte, qui fait dresser les cheueux en la teste à quelques-vns. Ie me souuiens que m'y estant vn iour rencontré par curiosité, ie me sentis tout d'vn coup saisi comme d'vn certain tourbillon qui m'embrassoit si fortement, que i'en estois presque suffoqué, sans pouuoir parler, ny reprendre mon halcine, & voulant crier & appeller à mon secours mes compagnons, qui n'estoient pas loin, il me fut impossible de proferer vn seul mot : si bien qu'estant tout en eau d'agonie & de destresse, qui me dura plus d'vn quart d'heure, ie me mis à prier Dieu de bon cœur en moy mesme, & par sa grace i'en fus deliuré, ne m'estant iamais veu en telle peine ; car ie sentois ie ne sçay quoy qui me passoit entre les iambes, puis me venoit donner entre les deux espaules, ce fantosme me tenant tousiours fort serré. I'en demeuray si abattu que rien plus, mes compagnons me remirent du mieux qu'ils pûrent ; mais aussi-tost que ie

Danse de demons.

Accidens estranges à l'autheur.

fus

fus sorty de là ie ne manquay pas de m'aller confesser au Pere Hippolite Religieux de Sainct François, qui m'asseura que cela deuoit estre vne illusion diabolique pour me perdre, sans la grace de Dieu qui m'en auoit garanty. Il me conseilla de remercier Dieu & de me garder bien de me plus trouuer parmy telles abominations, dont la curiosité m'auoit pensé couster si cher, car i'estois bien aise de voir tout cela pour m'en mocquer: mais depuis ie me garday bien de plus entrer en leurs Temples & assemblées, & voir leurs maudites idolatries. Pere Hippolite.

Mais pour acheuer la feste, quand ces ceremonies & danses ont duré quatre iours, la noblesse fait son festin en quelque Palais signalé, où les principaux de la ville sont conuiez tant hommes que femmes, habillez tres richement & tous couuerts de pierreries, & quelquefois mesme de rubis de la grosseur d'vne noix, flamboyans comme des charbons allumez: puis ayant fait vn sacrifice, ces Seigneurs font sonner sur les instrumens vn air fort aggreable, & quelqu'vn d'eux prend vne Dame telle qu'il luy plaira pour dancer, sans se toucher les mains toutesfois, se tenans auec vn linge de soye, & ainsi en fait vn chacun des autres, iusques à ce que le bal soit fermé. Ils dancent en rond, & fait fort bon voir cette basse dance, qui est fort artificieuse pour les diuers passages qu'ils y font. Cela fait, les instrumens changent de ton & en prennent vn fort bas, comme si c'estoit pour se reposer, auec certains couplets qu'ils chantent à la louange des Seigneurs defuncts leurs parens, celebrans leurs vaillances auec mille loüanges le plus souuent fausses; puis ils s'assisent en rond parlans tousiours de la valeur de ces defunts, & les femmes plus tendres de cœur commencent à pleurer, & tous disent parmy leurs plaintes, qu'ils ne seront iamais tels que leurs peres, qui ont fait tant & tant de belles choses; apres s'estre encor inuitez l'vn l'autre à pliandre & pleurer, enfin estans las ils s'en vont tous prendre leur refection ensemble, & la ceremonie est ainsi acheuée. Festins & autres ceremonies. Dances mortuaires. Chants de louanges.

Par tout ce que dessus, on voit comme ces peuples là

ſont eſtrangement ſuperſtitieux, & comme ils honorent ſoigneuſement leurs Dieux ou Demons, à quoy leurs Preſtres ne ceſſent de les animer touſiours de plus en plus, & ne laiſſent paſſer les moindres petites ceremonies pour le profit & l'honneur qu'ils en reçoiuent. Ces Preſtres ont vn merueilleux pouuoir & authorité ſur eux; ce qui ſe remarque bien plus qu'en toutes autres choſes en leurs guerres, comme i'ay deſia touché cy-deſſus. [a] Car ces Princes Orientaux font leurs guerres d'vne façon bien differente de celle des noſtres, dautant qu'ayans quelque grande guerre à faire auec leurs voiſins ou autres, les Preſtres y prennent vne telle authorité qu'ils ſe rendent comme arbitres & mediateurs, ayans tant de croyance qu'ils remonſtrent librement à leurs Princes ce qui eſt de leur deuoir enuers leurs peuples, & ſur cela les deux *Bramins* ou Preſtres de part & d'autre conferent enſemble ſans paſſion de la querelle de leurs Princes, pour voir le moyen de les mettre d accord; & quand ils n'en peuuent venir à bout, ils font choiſir cent des meilleurs caualiers & autant de gens de pied d'vn coſté & d'autre, tirez de leurs grandes armées qui ſont en bataille, compoſees ſouuent de trois & quatre cens mil hommes, ne faiſans gueres de guerres qu'ils ne ſoient eſgaux, le plus fort faiſant touſiours la loy au plus foible. Et bien qu'vn *Bramen* ſe viſt auantagé de cent mil hommes plus que l'autre, ſi fait il conſcience d'vſer de cet auantage, pour euiter le combat tant qu'il peut, & s'il eſt contraint d'y venir, c'eſt auec mille proteſtations enuers le Prince pour l'en empeſcher. Ce que ne pouuans ils font choquer ces deux petites troupes, apres leur auoir donné leur benediction & exhorté vn chacun à bien faire, & celuy qui eſt vainqueur donne la loy au vaincu, qui eſt contraint de luy ceder, & ainſi ſe terminent la plus part de leurs guerres. Ceux qui ont fait quelque acte ſignalé en ces combats en reçoiuent quelque marque de leur Prince qu'ils gardent comme vne choſe ſacrée, bien que ce ne ſoit le plus ſouuent qu'vne ſimple eſcharpe ou rubã de taffetas auec quelque charactere ou chiffre au milieu de l'eſcharpe, qui monſtre comme tel s'eſt

[a] en Narſingue.

Preſtres comme diſpoſent des guerres.

Recompenſe & marque de valeur à la maniere des anciens Romains.

bien porté à la bataille pour la querelle de son Prince: qu'ils portent cela aux iours des grandes festes attaché à certains chapeaux ou bonnets de palme, & il y en a qui en portent plusieurs selon les diuerses occasions où ils se seront trouuez.

Quant à l'exemple que i'ay touché sur les predictions des mariages des Grands, & de la fortune de leurs enfans, il est tel. L'an 1572. il y auoit vn Prince au païs de *Tranziane* suiet du Roy de Pegu & son proche parent, qui espousa vne sœur du Prince de *Tazataу*, l'vne des plus belles dames de toutes ces parties Orientales. Les nopces s'en firent auec grande resiouïssance & solemnité, & entr'autres les Deuins furent consultez pour sçauoir si ce mariage reüssiroit bien, & on trouua que iamais autres personnes ne s'estoient tant aymées que faisoient ces deux Prince & Princesse *Alfonge* & *Abelara*. Cét horoscope redoubla la resiouïssance & la celebrité; & de faict ils menerent vne douce & heureuse vie, s'aymans grandement: & pour vn plus grand contentement ils eurent deux enfans masles iumeaux, qui tesmoignoient desia en leur bas aage ie ne sçay quoy de grand & releué, & donnoient vne merueilleuse esperance d'eux à l'auenir. Ces enfans ayans atteint l'aage de dix ans, s'aymoient si cordialement qu'ils ne pouuoient durer l'vn sans l'autre, & ce que l'vn desiroit, l'autre y consentoit tres volontiers; mais le diable ennemy de concorde mit en l'esprit du pere & de la mere la curiosité de sçauoir quelle seroit leur fortune, & trouuerent à leur mal-heur que ces deux freres qui s'entr'aymoient tant viendroient vn iour à se couper la gorge. Ce qui estonna bien ces pauures Princes, & les mit dans vne estrange apprehension. Cependant ces deux freres ayans quinze ans disoient l'vn à l'autre, Mon frere ce sera vous qui me tuërez, car pour moy i'aymerois mieux mourir cent fois que de vous vouloir seulement faire le moindre mal du monde: & l'autre luy repliquoit, Ne croyez pas, ie vous prie, mon frere, que cela arriue, car ie vous ayme autant & plus que moy mesme. Sur cela le pere pensant les separer, pour tascher d'euiter ce malheur, ils en

Histoire pitoyable de deux Princes de Tranziane.

Amitié fraternelle.

Curiosité & predictions dangereuses.

conceurent vne telle fascherie & desespoir, qu'il fut contraint de differer son dessein iusqu'à ce que l'occasion se presenta qu'ils furent tous trois, le pere & les enfans, conuiez à vne guerre qui se faisoit entre le Roy de *Narsingue* & celuy de *Pegu*, sur le different de quelques païs que l'vn detenoit à l'autre : mais la paix se fit par le moyen des *Bramins*, à condition que ces deux ieunes Princes espouseroient les deux filles du Roy de *Narsingue*, & de la sœur du Roy de *Baticala*, qui estoient deux tres-belles Princesses, & qu'en ce faisant le Roy de *Pegu* donneroit à celuy qui espouseroit l'aisnée tous les païs conquis par luy en leur derniere guerre, auec le Royaume de *Martaban*, & que l'autre frere, outre le Royaume de *Tazatay*, auroit celuy de *Verma*, où est la seigneurie de *Zait*, qui rend tous les ans douze perles de tribut du poids de deux *serafs* d'or, & d'vne perfection entiere. Ces conuentions accordées & signifiées aux deux Princesses de *Narsingue* encores fort ieunes, elles dirent à leur pere qu'elles estoient fort contentes de ces mariages, mais que ce seroit à condition qu'il ne leur seroit imputé à aucune infamie, si auenant la mort des Princes leurs maris, elles ne se sacrifioient à vne mort volontaire pour eux, puis qu'ils leur estoient inconnus. Ce qu'estant accordé, les mariages furent accomplis au grand contentement d'vn chacun pour la paix commune qu'ils apportoient, & l'on en fit par tout de grandes festes. L'vn de ces Princes demeura au pais de *Narsingue* auec sa femme, & l'autre s'alla tenir en la prouince de *Verma*, terres fort esloignées l'vne de l'autre : de sorte qu'ils demeurerent bien long temps sans se pouuoir reuoir, ne se visitans que par lettres & presens de choses rares & curieuses. Sur cela le Roy de *Tazatay* eut vne grande guerre auec le Roy de *Mandranelle*, qui manda ces deux Princes freres ses enfans pour le venir assister : & comme ils y alloient tous deux chacun auec vne bonne troupe de gens de guerre sans sçauoir rien l'vn de l'autre, l'vn laissa son droit chemin, & alla vers les ennemis qu'il deff : en vn grand combat, & de là s'alla rendre vers son pere : mais le malheur porta que le lendemain son frere arriuant de *Verma* auec sa

Verma.

Zait.

Condition raisonnable.

Mandranelle.

femme, & voulut entrer secrettement dans la ville sur le soir pour aller visiter vne Dame leur ancienne amie, & l'autre frere ayant fait le mesme dessein, ils se rencontrerent tous deux de nuit à la porte de cette Dame sans se connoistre, & pleins de ialousie, apres quelques paroles mirent la main aux espées & s'enferrerent l'vn l'autre. L'vn d'eux en mourant dit entr'autres choses, qu'il remercioit Dieu d'auoir rompu le sort malin de son horoscope, puis qu'il n'auoit point donné la mort à son frere comme il leur auoit esté predit: surquoy l'autre le reconnoissant à la voix & au discours, tirant aussi à la fin luy mesme vint embrasser son frere en pleurant, & acheuerent ainsi piteusement leurs iours tous deux, dont le pere auerty voyant sa blanche vieillesse conduitte par sa propre faute à vne si dure & malheureuse fin, outré de regret & de desespoir, se vint tuer luy mesme sur les corps de ses enfans, & furent mis tous trois dans vn mesme cercueil, accompagnez des plaintes & larmes de tout le peuple. Ce qui monstre à quoy la trop grande curiosité nous conduit. Ce n'est pas aussi vne petite question, comment cela se peut sçauoir par la science des Astres, & si ce sont choses inuitables, ce que ie laisse à disputer & decider aux plus sçauans.

Rencontre malheureuse.

Mais auant que finir ce chapitre, ie diray que parmy tant de diuerses Idoles, tant du grand *Corcouitas*, qui est le principal & le plus ancien dont tous les autres dependent, que de l'*Oysima*, qui est le moteur de tout, & plusieurs autres d'estranges & horrible figure, chacun auec leurs Temples & sacrifices particuliers, ils ont tousiours, comme i'ay dit, parmy cela l'Image de la Vierge & de son Enfant qu'ils honorent fort, auec force lampes qui l'esclairent. Ces lampes ne sont pas de verre, mais de pierre de *talc* qu'ils ont en abondance, & mesmes il y en a des montagnes entieres à vn bout du Royaume vers l'Orient; Ils les trauaillent fort subtilement, & en font diuerses sortes d'vstencils, en y appliquant ce metal nommé *calin*, tant estimé par toute l'Inde depuis la Perse iusqu'à la Chine, & qui est comme l'argent, mais aysé à fondre comme l'estain. Ils font aussi

Corcouitas.
Oyzima.

Talc au lieu de verre

leurs vitres, & lanternes de ce talc, & pour les lanternes ils en font encor de ces escailles de tortuës de trois couleurs dont i'ay parlé cy dessus.

I'auois oublié de dire aussi que pour leurs dances ils vsent d'vn certain bassin, qui estant bien touché rend vn son fort melodieux, mais il faut vn long exercice pour en sçauoir bien iouer. Ils ont d'autres instrumens de musique dont on n'a aucun vsage en Europe, entr'autres de certains bassins plats & doubles, le couuercle desquels est distant de deux doigts du reste, garnis & montez de cordes de sistre ; ils les appellent *hydrac*. Cela est long & difficile à apprendre.

Instrumens de musique.

Hydrac.

Pour le regard de leurs années, ie n'ay pas bien compris la façon dont ils vsent à les compter ; mais ie sçay bien en general qu'ils les comptent par Lunes, comme la pluspart des Orientaux, & les iours par Soleils : & sur ces Lunes ils leuent cinq iours, dont ils font treize Lunes l'année, & le cinquiesme iour arriué sur l'heure de minuit ils font vn sacrifice solennel dans leur Temple où tout le monde se trouue.

An des Peguans.

Ayant conferé de cela auec quelques vns, l'on m'a dit qu'il y auoit apparence que cet an des Peguans fust comme celuy dont on vse à la Chine, qui est aussi Lunaire, & qu'ils accordent auec celuy du Soleil le mieux qu'ils peuuent. Car leur an estant de douze mois ou lunaisons, ils intercallent deux fois en cinq ans vn mois lunaire, faisans cet an de treize Lunes, dautant qu'ils ne sçauent que c'est que du nombre d'or, ou cycle de dix neuf ans, & l'anticipation d'vne heure & de vingt huict minuttes ou enuiron qui remet les nouuelles Lunes au nombre d'or, s'accommode entr'eux par la supputation annuelle : car ils n'ont ny ne veulent auoir vn Calendrier perpetuel ; mais tous les ans en font vn nouueau qu'ils font imprimer auec de grands frais, & l'enuoyent par toutes les prouinces de la Chine.

An Chinois.

Intercalation.

Peut estre donc que nos Peguans ont voulu imiter cela à leur mode & selon leur intelligence, qui est bien petite en

ces choses, qui donnent assez de peine aux meilleurs esprits d'entre nous.

Quant à la Philosophie de ces Indiens, & à leurs autres opinions sur l'Astronomie & Geographie, i'en parleray cy-apres.

Auant que de sortir de cet Estat de Pegu, ie ne veux obmettre ce que quelques Peguans me contoient & qu'ils ont mis mesme par escrit en leurs voyages. Que quelques années auparauant que nous arriuassions en ce pais-là il y auoit eu vn Roy de Pegu de l'ancienne race des Rois, qui auoit plusieurs Lieutenans aux pais des *Bramaa* vers le lac *Chiamay*, & entr'autres vn au Royaume de *Tangu*, qui se rebella contre luy, le deffit & tua, & se fit Roy de Pegu. On l'appelloit le *Bramaa de Tangu*, qui fut vn grand Tyran, & vn puissant Prince, qui assuiettit par force d'armes plusieurs Royaumes à son Empire, comme ceux de *Prom*, *Martaban*, *Calam*, *Bacam*, *Mirandu*, *Aua*, *Martaban*, & autres, puis fut mis à mort par vn Seigneur Peguan, nommé *Xemin de Zatan*, qui se fit Roy; mais il fut deffait & tué par vn autre, nommé *Xemindoo*, qui s'estant pareillement fait Roy, fut peu apres deffait & mis à mort aussi par *Chaumigren* proche parent du *Bramaa*, qui se rendit l'vn des plus puissans Roys qui ait esté à Pegu, & qui assuiettit entierement à son Empire le Royaume de Syan, auec autres douze grands Royaumes. Ils disent qu'en la guerre de Sian il mena vne armée de dix-sept cens mil combattans, & de dix-sept mil elefans, dont y en auoit neuf mil de combat & le reste de bagage. Ce qui ne doit pas faire trouuer incroyable les immenses armées que les Roys de Perse mettoient autresfois en campagne contre la Grece: ce qui vient de ce qu'en tous ces pais d'Orient, la plus-part des hommes vont à la guerre, & qu'il n'y a pas tant d'Ecclesiastiques, chicaneurs, financiers, gens de lettres, & autres personnes oysiues, que parmy nous. Le Roy qui regnoit de nostre temps à Pegu, nommé le *Brama*, estoit comme ie croy, fils de ce *Chaumigren*, qui depuis a esté bien rudement traitté par les Rois de *Tangu*, *Aracan* & *Sian*, comme i'ay dit cy-dessus.

Fernan Mãdez. Pinto en son Itineraire.

Changemẽs au Royaume de Pegu.

Chaumigren

Armées grãdes en Orien.

Mais il est temps de venir à quelques Prouinces & villes de la haute Indie suietes ou confinantes & voisines de cet Empire de Pegu, comme *Abdiare*, *Vilep*, *Canarane*, *Cassubi*, *Transiane*, *Tasatay*, *Mandranelle*, *Tartarie*, & autres.

D'Abdiare & Vilep villes du Pegu. Fismans, Singes, Licornes, & autres animaux. Fotoque ou Idole à trois testes.

CHAPITRE XXXIII.

Abdiare. Vilep.

Continuans touſiours noſtre trafic par les villes & Prouinces de ce grand Empire de Pegu & pais voiſins, comme entr'autres dans la ville d'*Abdiare* & à *Vilep*, Royaume ſuiet au Peguan en la haute Indie, & ayans negocié auec quelques marchands que nous trouuâmes fort francs & de bonne foy, en traitant auec le *ſenſal* ou courratier, ſans dire aucun mot, mais ſeulement auec les doigts & iointure de la main; ce qui ſe pratique par toutes les Indes, pour ne donner à connoiſtre le prix des marchandiſes: Nous partîmes de *Vilep* en bonne compagnie, & trois heures apres nous arriuâmes à la deſcente d'vne montagne fort ombrageuſe, ſur la pente de laquelle il y auoit vne belle fontaine, où toute la trouppe s'arreſta pour y prendre ſa refection: mais nous n'y eûmes pas eſté long temps, que ſoudain voicy vn nombre merueilleux de ſinges noirs comme poix la pluſpart, quelques-vns petits, noirs & blancs aſſez iolis. Il s'en preſenta vn aupres de moy qui ſembloit me demander de ce que ie mangeois, & luy penſant faire peur, il ne s'en eſtonna ny remua pas beaucoup, comme eſtans accouſtumé à voir les paſſans. Ie luy iettay vn morceau de pain de mil qu'il prit fort modeſtement, & en donna à ſa compagnie & à deux petits qu'elle nourriſſoit. Au meſme

Trafic par ſignes.

Singes.

me temps il en vint trois autres qui sembloient demander aussi leur part, ie leur en donnay dont ils mangerent fort paisiblement : mais tout d'vn coup vne partie de nostre troupe se leua, prenant les armes, & à cause d'vne trouppe de *fismans* ou chiens sauuages qu'ils apperceurent venir à nous, qui d'vn seul coup d'arquebuse furent tous escartez ; nous leur voyons manger l'herbe comme des moutons. Poursuiuans ainsi nostre chemin, nous rencontrâmes force autres sortes d'animaux assez estranges, comme aussi des fruits de diuerses sortes, nous estonnans de l'excessiue grosseur de quelques vns. Nous en trouuâmes portans la poix raisine qui sent comme le mastic : d'autres vne graine rouge, dont se fait l'incarnat, qui ne se desteint iamais, & deuient tousiours plus beau. Ayans ainsi cheminé dix ou douze iours par diuers pais, où nous trouuâmes plusieurs riuieres, animaux, arbres & autres choses estranges, entr'autres force ciuettes, dont y en a de domestiques, qui ne coustent les quatre qu'vn *pardai*, mais puans, & dont la fiente sent comme celle de l'homme : enfin nous nous mîmes sur la riuiere de *Iame*, & en trois iours arriuâmes à vn village nommé *Tanza*, & le lendemain à *Canarane*, qui est vne belle ville, riche & florissante autant qu'aucune autre de l'Indie, la capitale d'vn Royaume de mesme nom, qui confine à l'Orient au pais de *Tazatay*, au Midy à *Carpa*, & au Nord à *Moantay* autre grand Royaume. La ville est assise au milieu de deux grandes riuieres, dont l'vne est *Iame*, & l'autre celle de Pegu. Elle a enuiron quatre lieuës de circuit, bastie magnifiquement. Les mœurs des habitans sont bien differentes de celles de Pegu, car ils ne vont iamais nuds pieds comme font les autres, les Princes & Seigneurs portent de riches brodequins, & des sendales garnies d'or. Le Roy de *Canarane* est puissant & riche en mines d'or & d'argent. Il a aussi celle de l'esmeraude la plus fine d'Orient, dont il tire vn grand profit. On ne trouue point que ce Prince ait iamais diminué, mais plustost augmenté son thresor. Ils ont aussi la mine des Turquoises. Quand vn Roy meurt tout son tresor est

Fismans.
Fruicts.
Arbres raisineux.
Ciuettes.
Iame fleuue.
Canarane.
Moantay.
Mines.

enterré auec luy, & l'on fait iurer à son successeur de ny toucher point.

Presens au Roy.

La premiere année de son regne il est entretenu & deffrayé par son peuple luy & toute sa Cour, & tous les Seigneurs sont obligez de le venir reconnoistre chacun auec de riches presens, & vne requeste pour estre restably & confirmé en ses estats, charges & seigneuries, car le Roy a le pouuoir de vendre toutes sortes d'estats qui sont alors vacans. Et ainsi tout son peuple, les grands & les petits, sont tenus auec vne supplication en main de demander chacun sa charge & vacation auec des presens; si bien que cela fait recouurer à ce Roy, cette année là, vn tresor merueilleux. Personne ne peut porter de souliers, anneaux & ceintures d'or sans la permission du Roy, dont il se tire vne grande gabelle, & vne partie appartient au Roy de Pegu comme Souuerain, qui luy a permis cette grace, à cause que le pais est plus froid que Pegu: & i'ay ouy dire à des marchands, qu'en temps d'hyuer il y regne certains vents ou *Monsons*, qui viennent deuers le North, si froids, que tels en cheminant perdent les doigts des pieds, tant la froidure y est aiguë & penetrante. Il y a vne coustume qu'aucun marchand ne se peut obliger qu'il n'oblige quant & quant biens, femmes & enfans: & manquans le iour promis à payer, le creancier peut prendre tout pour esclaue. Ils vsent d'vne monnoye dite *canza*, & toute celle de Pegu y a cours, sauf que le Roy en fait battre d'or & d'argent, que par toutes les Indes on appelle *larins*, outre celle que chaque Prince fait battre chez soy. Ils ont vne autre espece de monnoye d'argent nommée *Pardaw* & *Tazifo*. Ils en font aussi d'estain meslé auec du cuiure, qui n'estant pas vne monnoye Royalle il est permis à chacun d'en battre, comme aussi d'vne autre petite, nommée *bise*, dont on achepte toutes choses. Il faut estre habille à sçauoir negocier auec cela pour n'estre pas trompé.

Estats venaux.

Vents Monsons fort froids.

Debteurs esclaues.

Monnoye.

Le Roy tient vn grand nombre d'esclaues pour gouuerner ses elefans & ses escuries. Au bastiment de leurs maisons ils vsent de ciment meslé auec du succre comme à Pe-

Succre és bastimens.

gu, qui tient fort en y adiouſtant des coquilles calcinees, qui ſont fort cheres & ſe vendent à la meſure. Ils ont force ſuccrieres, dont ils font manger les cannes aux elefans qui les ayment fort, & s'ils font quelque faute on les leur oſte pour les apprendre, & ainſi ſe chaſtient & inſtruiſent fort ayſement: & comme leur gouuerneur leur parle, ils remuent leurs grandes oreilles pour entendre ce qu'on leur dit. On les fait bien loger & manger, dans de la vaiſſelle d'argent ainſi qu'à Pegu. Les Seigneurs ſont logez à la Perſienne, & leurs maiſons enrichies d'or & d'azur. Ils ne prennent qu'vne femme legitime, quoy qu'ils ayent pluſieurs concubines qui vont richement parées, & ſe couurent la face en allant par les ruës comme en Italie & en Eſpagne; mais en la maiſon elles ne ſe couurent point & ſont aſſez familieres. Ces peuples ſont Gentils & Idolatres, & on traite ayſement auec eux. Si vn marchand ſe veut arreſter en leur ville, il y a des ieunes femmes qui donnent leur maiſon garnie de tout ce qu'il faut, & le ſeruent comme eſclaues; meſmes on les peut battre & chaſtier ſi elles ne font ce qu'on leur dit, & ſans que l'on en puiſſe eſtre repris depuis qu'vne fois elles ſe ſont ſoumiſes à cela. Elles ſe tiennent bien veſtuës & propres au poſſible, elles ſont fort agreable, danſent & chantent bien, conſeruent ſoigneuſement les biens du marchand: & c'eſt vne grande infamie entr'eux d'eſtre accuſé de larcin. Les femmes y vont preſque toutes veſtuës de blanc, comme tous les habitans de l'Arabie heureuſe, tant hommes que femmes.

Elefans inſtruits.

Femmes.

Marchands cõme traittez.

Larcin infame entr'eux.

Au reſte, nous eſtions logez en cette ville de *Canarane*, chez vn courratier appellé *Chamur* qui auoit deux cornes de licornes, dont l'vne auoit encor la moitié du teſt. Nous en mîmes la pointe dans de l'eau pour voir ſi elle la feroit bouillir comme la corne: mais il me ſembla qu'elle la faiſoit bouillir auec plus de viuacité, & faillit comme toute emperlée. Ie demanday à cet homme s'il n'auoit point veu de ces animaux en vie, il me reſpondit qu'il en auoit veu ſeulement deux fort petits, & qui n'auoiẽt point encor de cornes: Que leur Roy en auoit pris vne allant à la chaſſe, mais que

Licornes.

la mere n'eſtoit iamais venuë à leur connoiſſance, leur eſtant impoſſible d'en auoir peu recouurer, quelque peine qu'ils euſſent pris, d'autant qu'elles fuient, à ce qu'on dit, la veuë & la rencontre des hommes, & les lieux où principalement repairent ces gros ſerpens dont nous auons parlé ailleurs, qui leur font vne cruelle guerre, eſtans friands de leur ſang, qu'il diſoit ſentir merueilleuſement bon, comme il auoit éprouué pluſieurs fois, & meſme de celle qui fut enuoyée par leur Prince au Roy de Pegu, laquelle ayant eſté piquée par vn moucheron, le ſang qui en ſortit fut porté dans vne petite boëte au Roy, qui n'en fit pas grand conte, ne trouuant cette ſenteur agreable; bien que luy neantmoins l'auoit trouuée plus odorante que la ciuete. Voila ce que nous en contoit ce *ſenſal*: & pour moy il me ſouuient d'auoir veu cette licorne entiere dans le ſerrail du Roy de Pegu, & qu'elle auoit la langue toute differente des autres beſtes, à ſçauoir fort longue & raboteuſe, ſa teſte reſſembloit plutoſt à vn cerf qu'à vn cheual, & s'en trouue de diuers poils. Ceux qui les gouuernent diſent que c'eſt vne beſte aſſez ſale, & qui ſe plaiſt en ſon ordure, & que l'ayans veu boire ſouuent ils ne luy ont iamais apperceu mettre ſa corne dans l'eau. Tous les Indiens en content pluſieurs autres choſes, mais ſi eſtranges & differentes, qu'il n'y a pas grande aſſeurance, comme quand ils diſent qu'elles ne portent qu'vne ſeule fois en leur vie, & portent deux ans comme les elefans, & choſes ſemblables. Vn *Bramin* me contoit & iuroit en mettant la main ſur ſon cordon (qui eſt comme vn ordre, dont les Roys meſmes font honneur d'eſtre) qu'il s'eſtoit trouué à la priſe d'vne de ces licornes auec le Roy de *Caſubi*, & qu'elle eſtoit toute blanche & fort vieille, les machoüeres luy pendans de telle ſorte qu'elle monſtroit toutes les dents deſcharnees, & qu'elle fut ſi furieuſe à ſe deffendre, qu'elle rompit ſa corne entre les branches d'vn arbre, & qu'ayant eſté priſe & liee on la mena au Palais du Roy; mais d'autant qu'on l'auoit batuë en la prenant, pour auoir bleſſé le neueu du Roy, elle ne veſcut que cinq iours, ne voulant iamais manger. Ce qui

Serpens ennemis des licornes.

Licorne beſte ſale.

Cordon des Bramins, Ordre.

monstre que c'est vne beste colere & capricieuse. Les Reynes firent faire des bracelets de ses os, comme les Dames Indiennes sont fort curieuses de porter des bracelets d'yuoires & d'autres matieres semblables. Pour la corne de cet animal le Roy de *Casubi* se la reserua, & enuiron cinq mois apres me trouuant en la Cour de ce Prince, qui estoit fort courtois & curieux, ie priay le sieur de la Courbe, vn de nostre compagnie, de luy demander la faueur que nous pussions voir cette corne; ce qu'il fit, & le Roy l'enuoya querir aussi tost, & luy en fit vn present, dont ledit sieur se voulant reuancher, il luy donna vne horloge tres-belle. Cette corne estoit toute d'vne autre couleur que les autres que i'auois veuës au Serrail du Sultan de la Meque & ailleurs; car elle tiroit sur le gris blanc, où les autres estoient d'vn gris obscur. I'ay bien oüy dire que Louis de Bartheme en ses Voyages raconte auoir veu chez le Soldan de la Meque en Arabie deux de ces animaux licornes, qui luy auoient esté enuoyez par vn Roy d'Ethiopie, & estoient grandes comme vn poulain de trente mois, de couleur obscure la, teste comme de cerf, la corne de trois brasses de long, quelque peu de crin, les iambes menuës, le pied fendu, & l'ongle de chevre. Et les Anglois & Holandois aux derniers voyages vers Spitiberg, disent auoir trouué en vn lieu, dit *Horendsond*, des cornes de licorne, mais sans pouuoir sçauoir de quels animaux c'estoient. Le Prince de *Casubi* non content de cela nous fit voir encor les bracelets de sa femme, qui estoient tirez de l'autre piece de la corne, & auoient vne odeur fort douce. Il nous fit aussi monstrer les ossemẽs de toute vne teste entiere qu'vn de ses Princes auoit dans son cabinet, & plusieurs autres curiositez, entr'autres vn *Estrif*, que nous appellons Griffon, mais la teste y manquoit, dautant que le iour qu'il l'auoit pris à la chasse on ne la sceut trouuer estant tombé dans des broussailles fort espineuses iusqu'au lendemain, que les marmots luy auoient desia mangé toute la teste. Les pieds estoient estrangement longs, & les griffes auroient bien embrassé vn muid. Le plumage en est blanc & rougeastre sous le ventre: ils n'ont que deux pieds, & de

Estrif ou griffon.

la pointe d'vne griffe à l'autre il y a plus d'vne demie aulne. I'en ay veu de fort grands & furieux, qui euſſent pû enleuer vn veau de ſix mois, & le deuorer. Il s'en trouue en grand nombre à l'entour du lac de *Chiammay*, dont nous auons parlé cy-deſſus.

Mandranelle. De *Canarane* nous allâmes en diuerſes iournées à *Mandranelle* ou *Madranele*, qui eſt vne belle ville à cinquante lieuës de *Taſatay*, ſur la riuiere de *Zingit*, fort grande, profonde, & qui porte de gros vaiſſeaux. Ils trafiquent auec ceux de *Tabin*, ou la Chine; & ceux de *Buganzan* s'y viennent pourueoir de toutes leurs neceſſitez. C'eſt la demeure du grand *Califerech* de Pegu, dont nous auons parlé. Aucun Seigneur ne paſſe en cette ville, qu'il n'aille baiſer le brodequin de ce Prince, qui eſt le plus doux & affable du monde. Il y a vne autre ville de meſme nom en l'Indoſtan vers Perſe qui eſt à plus de ſix cens lieuës de cette cy. Dans le pais on trouue vne ſorte d'oyſeaux domeſtiques, qu'ils appellent *Bouiagni*, qui ſe nourriſſent la pluſpart du temps dans l'eau, & deuorent tout ce qu'on leur iette; Ceux qui ont des terres & maiſons ſur des riuieres en tiennent grande quantité, couſtans peu à nourrir, & eſtans de grand profit; & qui en peut auoir deux cens il ſe peut dire riche: car il ne faut qu'vn petit garçon pour les conduire par la campagne, auec vn panier pour retirer les œufs des femelles, dont il ne s'en perd pas vn ſeul, car les voulans faire elles ſe baiſſent & ſont fort fecondes. Sur le ſoir ils ont cette couſtume de demeurer vne heure dans l'eau, & pour les faire retirer au giſte, il ne faut que leur faire vn certain ſigne accouſtumé, à quoy ils ne manquent point. Ils ſont fort bons à manger, & d'vn gouſt tres-agreable. Le naturel de ces oyſeaux eſt, que ſi on les met dans vne terre ſemée de mil ou de ris, c'eſt choſe admirable comment ils en arrachent ſoigneuſement toutes les mauuaiſes herbes, ſans toucher aux bonnes. Leur grain qu'ils appellent *rafin*, c'eſt comme noſtre millet, & a la fueille preſque comme celle du roſeau, à laquelle ces oyſeaux ne touchent aucunement, ſoit qu'ils la haïſſent, ſoit pour quelque autre cauſe occulte. Ils ſont à fort

Califerech.

Boujagni, oyſeaux ſarcleurs.

Le meſme ſe dit des canards de la Chine. hiſt. Chin. l. 3. c. 22.

bon marché, nous en auions deux pour vn demy *fanon*, qui peut estre deux sols de nostre monnoye, & sont gros comme vne poulle & fort gras: nous en trouuâmes la viande fort delicate, & en acheptâmes d'autres pour auoir le plaisir mon compagnon & moy en nous pourmenans le long de la riuiere, de les voir ainsi arracher & cercler ces meschantes herbes. Nous songions au moyen d'en pouuoir porter des œufs en France, & sur tout à Arles terroir de bleds, où l'on fait vne si grande despence pour les nettoyer; mais les voulans esprouuer dans vne terre semée de *chiza*, qu'en autre endroit on appelle *mousſa*, qui est vne sorte de feves rondes, & plus grosses deux fois que les nostres, de mesme gouſt, sinon que l'escorce est plus espaisse & plus dure, & de mesme couleur que la chastaigne, la feuille platte; mais nous trouuâmes qu'ils mangeoient la bonne herbe & laissoient la mauuaise, d'où nous apprîmes de ces Indiens que ces oyseaux ne sont pas bons à tous grains. Pour deux fanons, qui n'est pas huict sols de nostre monnoye, l'on en aura quelquefois vn cent. Ils trauaillent dés le matin iusques au soir sans cesser, & coustent peu à nourrir. Nous en auons veu en d'autres endroits de l'Inde d'vne autre sorte & d'autre couleur, tirant sur le verd & gris, qu'ils appellent *Arpitan*, seruans à mesmes vsages, & à d'autres encor: car au mois de Nouembre ils muent & laissent toutes leurs vieilles plumes, dont les habitans se seruent pour mettre entre les nattes de cocos, pour des oreillers à s'asseoir & dormir, pour couurir les maisons à la campagne, pour des clayes, & mille autres choses. Ils sont si grands qu'ils mangent toute sorte de vermine, chair & poisson.

Fanon monnoye.

Arlés.

Chiza.

Arpitan.

En cette ville de *Mandranelle* il y auoit vn Indien du lieu qui nous hantoit & venoit manger auec nous, nous apportant des fruits du pais; auquel ie demanday vn iour, s'il ne trouuoit pas estrange, nous estans *Ramata*, ainsi appellent-ils les Portugais & tous les autres Chrestiens de deçà, de manger auec nous, veu que la pluspart des autres Indiens s'en estimoient pollus: mais il nous dit que non, & que leur Dieu *Fotoque*, qui a trois testes, est intime amy des *Franques*

Ramata.

Fotoques auſſi Dieux du Iapon.

Ramata, & qu'vn d'eux auoit apporté la *Sanacarin* ou l'Image de la Vierge qu'ils appellent, que le grand *Oxima* auoit decorée de tant de vertus & hautes qualitez, qu'elle a eu le pouuoir de faire la troiſieſme teſte de leur *Fotoque*: ce qui fut cauſe que depuis ce Dieu a eſté le plus accompli, le plus grand & haut eſleué de tous, à la ſublimité duquel nul ne peut atteindre, & qu'vn iour il viendroit iuger tous les autres Dieux qui auront mal traitté ſon peuple fidele; car pour auoir fait du mal aux meſchans cela ne leur ſera compté pour rien.

Sanacarin ou Vierge.

Creance de ces Indiens.

En Cambaye auſſi ils adorent vn Dieu à trois teſtes, & diſent que le Dieu, cauſe premiere de toutes choſes, eut trois enfans auſquels il confera la diuinité, & qu'ils n'ont tous qu'vne meſme volonté. A *Tazatay* auſſi ils ont ce meſme Dieu à trois teſtes, qu'ils diſent eſtre trois puiſſans Dieux vnis en vn. En d'autres lieux ils honorent vn oyſeau qu'ils diſent eſtre le Sainct Eſprit de Dieu, & pluſieurs autres choſes ſemblables. Par où l'on voit que ces pauures Indiens ont eu autrefois quelque connoiſſance & inſtruction de la Saincte Trinité & des autres myſteres de noſtre Religion, qu'ils ont embroüillez d'eſtranges fables & imaginations. Les Bramins meſmes figurent cela par trois cordons qu'ils portent attachez à vn nœud, & en d'autres la Croix.

Du Royaume de Caſubi: De leur Religion, & des premieres conuerſions de ce pais à la foy Chreſtienne.

CHAPITRE XXXIIII.

Caſubi.

DE *Mandranelle* nous allâmes à *Caſubi*, Royaume & ville (autrefois ſuiette au Roy de Bengale) où nous deſcouurîmes vn certain mont fort eleué, & incontinent apres la ville, & approchant de plus pres nous apperceûmes vne grande quantité de flam-

beaux

beaux auec force gens; nous arrestans pour voir que c'estoit, nous vîmes apporter vn tronc d'arbre, qui en mesme temps fut mis en terre auec de la chaux & du ciment, accompagné de femmes vestuës comme d'vne tunique rouge iusqu'à la ceinture, & de là en bas d'vne toille de coton, de laquelle couleur estoient aussi vestus ceux qui auoient porté ce tronc, dans lequel estoit vn corps mort, enuelopé d'vn suaire, & aromatisé de mastic, & autres drogues qui empeschent la corruption; puis mis en cette biere, & couuert du mesme bois, auec des clous de la mesme matiere, tout cela cimenté & enduit de mastic, encens, & bitume au dedans & par dehors. Ils passent quarante iours à bien banqueter sur la tombe, pres laquelle il y a vne loge faite expres pour cuisiner & assaisonner les viandes de choses aromatiques; afin, disent-ils, que l'ame du defunct en ressente la fumée. Puis ils vont deuant leur *Pagode* ou idole, sans pleurer, à cause qu'ils estiment que les morts vont tout droit au ciel. Ces quarante iours ainsi passez, ils en passent autres quarante à dresser la pyramide assez simplement, faite de terre & d'eau, mais fort haute comme vne tour, & d'autant plus que la personne est releuée. Cela fait, la femme du mort se retire en sa maison toute seule pendant autres quarante iours pleurant incessamment son mary, ses parens cependant luy administrent ses neceſſitez; car elle se lairroit plutost mourir que sortir pour demander ce qui luy fait besoin. Tout le temps des six vingt iours passé on traite d'vn nouueau mariage pour cette femme qu'on fait sortir vestuë d'vn gentil habit de fille, accompagnée d'autres ieunes Dames, qui font vne partie à iouër à la paulme ou au ballon fait d'vn certain ciment spongieux, qui saute & bondit plus haut que s'il estoit remply de vent. Les femmes s'y plaisent fort plus que les hommes, & font estat de ce ieu pour monstrer leur agilité & adresse, ainsi en vsent-elles pour trouuer vn mary. Comme nous estions en ce païs-là il y en eut vne qui apres auoir acheué toutes ces ceremonies de veufuage, fut trouuée morte dans son lict, à cause qu'elle auoit dormy sur vne sorte d'herbe nommée *sapony*, qui

Enterrement & ceremonies.

Vefues comment se remarient.

Ieu de ballon.

Sapony herbe mortelle.

est du tout mortelle à ceux qui se repoſent dessus.

Casuby & son air. La ville de *Casuby* est belle, grande & de bon trafic. Les hommes y sont de belle taille, vn peu bazanez, les femmes tres-belles & auenantes, bien vestuës, de belle & gaye humeur, leur habillement assez lascif pour estre fort eschancré, qui leur fait descouurir & monstrer la chair. L'air y est pareillement assez temperé.

Femmes.

La ville est enuironnée de grandes montagnes remplies de belles fontaines, & de toutes sortes de bons fruicts, & principallement de coins les plus gros, & les mieux nourris qu'en aucun autre endroit de l'Orient, ils les appellent *Goncha*, il y croist aussi de tres bons raisins de mesme que ceux d'*Alep*, dont ils rempliſſent des sacs faits de toille de cocos, & les chargent & deschargent par terre, comme si c'estoient des noix, sans qu'il s'en gaste vn seul grain. Ils ont force manne sur les arbres, qu'ils cueillent soigneusement auant que le Soleil se leue, car elle se dissipe & esuanoüit aussi-tost que les rayons du Soleil ont passé par dessus. Ils la vendent à bon marché, quoy qu'elle soit fort purgatiue, il me souuient qu'en ayant cueilly vne fois sur vn certain arbre qui ressemble nos saules, & en ayant mangé vn peu, ie pensois auoir pris de la scammonée.

Goncha. Raisins.

Manne.

En ce pays les hommes viuent fort, & passent iusqu'à cent cinquante ans, & ceux qui se retirent sur la montagne viuent encore d'auantage. La ville est trauersée de la grande riuiere de *Paroget*, fournie de toute sortes de marchandises, & de bon nombre de marchands. Il y a vne belle grande place enuironnée de murailles, comme celle de *Goa*, au milieu de laquelle est le Palais Royal, où l'on tient vn grand marché; & où tous les Samedis on apporte de toutes sortes de marchandises, & principallement des peaux d'hermine, & des martes de trois especes fort exquises.

Longaage.

Paroget.

Fourrures.

Toutes les montagnes d'alentour sont remplies de bestes & de sauuagines, & les habitans sont grands chasseurs, ne s'adonnans à autre exercice qu'à cultiuer leurs terres, & faire valoir leur bien. Les femmes en trauaillant portent le brodequin, & le *otoyac*, qui est le soulier. Ils font force draps

de toille de toutes sortes en leurs maisons pour se pouuoir nourrir & passer de leurs voisins, ils font aussi mille gentillesses & ouurages de l'arbre de cocos, comme mannes, paniers, cofins, nates de diuerses couleurs tres-bien agencées, cet arbre leur seruant à boire, manger, se vestir & à tout autre vsage & necessité des hommes.

Cocos. Voy l'vtilité de cet arbre dãs Pyrard. l. 3. c. 11.

Ils sont fort adonnez à l'idolatrie & folles superstions comme tous les autres Indiens, se monstrans fort Religieux, & deuots en leurs ceremonies, & affectionnez à leurs Prestres, qui sont mariez. Ils vsent d'vne sorte de confession assez remarquable, & qui tient vn peu du Christianisme. Vn peu auant le grand iour du Iubilé qu'ils font à leur *Oyzima*, ils se vont lauer dans vn lac où ils demeurent vne partie de la nuict, puis se mettent en des linceuls de coton qu'ils appellent *Bambou*, & se retirent sous des arbres esclerez de diuerses lumieres. Le iour de la confession venu ils vont trouuer leur *Catibe* ou Prestre, & se mettans à genoux, quittent leur manteau qu'ils portent sur leur simple chemise, & ayans fait vn petit present au Prestre, s'accusent de leurs pechez, & lors le Prestre les frape d'vne petite masse de bois faite de racine, en disant souuent *Gazay*, c'est à dire, dites, dites. La confession acheuée, il leur enioint vne penitence, & ils se vont derechef lauer au lac, & apres tous vont à la procession, faisant porter leur viande dans des plats de bois fort exquis & peints, ou dans de la pourcelaine, auec leurs idoles qu'ils portent aussi en cette procession, laquelle acheuée à l'entour de la ville, les Prestres leur crient *Allez, mangez au nom de nostre Dieu, qu'il vous beniſſe tous*, puis se baisans les vns les autres en signe de paix, ceux qui ont quelque querelle ou haine ensemble, se viennent embrasser & baisser en pleurant aussi amerement que si le plus grand malheur du monde leur estoit arriué. Sur quoy les parens & amis les viennent consoler, leur remonstrant comme il faut oublier tout, si bien qu'ainsi reconciliez ils vont disner ensemble, & de là en auant demeurent touſiours bons amis. Il prennent assez difficilement querelle les vns contre les autres, ne mesdisans iamais gueres l'vn de l'autre. Ces Prestres nous

Confession à Casuby.

Catibe. Ils les appellent ainsi aux Maldiues.

Procession.

Reconciliations.

tiennent pour gens pollus, & ie me ſouuiens qu'ayant parlé auec nous, ils alloient lauer leurs habits, & ne vouloient pas manger de la viande que nous auions touchée. Tous ces peuples ſe plaiſent fort à l'eſtude des ſciences, & à trauailler.

Fertilité. Le païs eſt bon & fertile, & les terres y rapportent deux fois l'an, & leurs brebis auſſi.

Recit du marchand d'Aracan. Eſtans-là, nous y conûmes vn marchand Chreſtien natif d'*Aracan*, fort verſé aux lettres Grecques & en la langue Abiſſine, Siriaque & Eſpagnole, qui auoit eſté conuerty à Diû. Il ſe plaiſoit grandement auec nous, & nous contoit que ſa mere eſtoit *Abiſſine*, & que ſon pere eſtant mort ieune, elle l'auoit fait inſtruire aux lettres Grecques & Abiſſines, & me monſtroit vn liure Grec qu'il portoit touſiours auec ſoy, où il y auoit pluſieurs belles hiſtoires, & entr'autres comme la Foy Chreſtienne auoit eſté portée aux Indes, & particulierement en ce païs de *Caſubi*. Que S. Thomas auoit eſté preſcher aux Parthes & à Bengale ; Sainct Mathieu en Ethiopie, & S. Barthelemy en l'Inde citerieure, vers le Royaume de *Verma*, *Ava*, *Pegu*, & autres lieux. Que depuis ce temps-là, enuiron trois cens ans apres, vn Philoſophe Chreſtien natif de Tyr en Phenice, nommé *Meropius*, † eſtoit allé en ces Indes auec deux ieunes enfans ſes neueux, nommez *Aedeſius* & *Frumentius*, par curioſité ſeulement de voir le païs, à l'exemple d'vn autre Philoſophe nommé *Metrodore* quelque temps auparauant, & qu'ayant bien veu & conſideré tous ces pays-là, comme il s'en vouloit retourner, ſon vaiſſeau fut attaqué par les barbares idolatres, & luy mis à mort auec tous les ſiens, excepté ces deux ieunes garçons qui furent amenez au Roy de ce pays de *Caſubi*, qui ſe plaiſant à les voir pour leur gentilleſſe, les fit nourrir ſoigneuſement, & en fit l'vn, à ſçauoir *Aedeſius*, ſon Eſchançon, & l'autre *Frumentius*, Intendant ſur toute ſa maiſon, dont ils s'aquitterent tous deux fort dignement, & au contentement du Roy, qui les aymoit grandement, auſſi bien que la Reine, nommée *Araſinde*, & vn ſien fils vnique. Ce Roy eſtant venu à mourir, ſa femme demeurée Regente auec ſon fils encore ieune, eut ſoin de ces deux Chreſtiens que le

† Cecy en partie eſt tiré de l'Hiſtoire Eccleſiaſtique de Socrate, Sozomene, Theodoret & Ruffin.

Aedeſius & Frumentius.

Araſinde.

Roy auoit chargez de l'instruction de son fils, iusqu'à ce qu'il fust grand; de sorte que la Reyne faisoit grand cas d'eux, & ils se comportoient tres-bien en cette charge, se conseruans tousiours cependant à la vraye Religion, & faisans vn grand fruict auec ceux qui se trouuoient estre Chrestiens en ce pays-là, qui estoient marchans & negotians Romains, qu'ils confirmoient tousiours en la Foy, & mesmes auec la permission royalle ils dresserent quelque forme d'Eglise ou Oratoire pour s'assembler & prier Dieu. Toutefois voyans qu'ils n'auoient pas vne telle liberté qu'ils eussent desiré, aussi qu'ils eurent enuie de retourner en leur pays, le ieune Roy estant desia en aage pour se pouuoir conduire en l'administration de son Estat, ils demanderent leur congé; & quoy que peussent dire & faire le Roy & sa mere pour les retenir, ils n'en peurent venir à bout, eux ne se soucians d'emporter or, argent ny autres biens. Si bien qu'ils s'en retournerent tous deux vers les terres de l'Empire Romain, & l'vn, à sçauoir *Aedesius*, se retira à *Tyr* son pays, où il fut fait Prestre, & l'autre *Frumentius* s'en alla droit en Alexandrie, où trouuant le grand Eueſque sainct Athanase, il luy raconta tout son voyage des Indes, de la maniere des Chrestiens qui estoient en ce pays-là, & du grand fruict qui s'y pourroit faire pour les conuersions, pourueu que l'on y enuoyast quelqu'vn pour estre leur Eueſque. Surquoy ce bon Prelat iugeant qu'aucun ne pourroit estre plus propre à cela que *Frumentius* mesme, par le conseil des Prestres de son Eglise, il le consacra Eueſque, & fit tant qu'il le persuada de retourner aux Indes, comme il fit, & estant arriué à *Cajubi*, il trouua la Reine griefuement malade, qui le reconnut incontinent, & fut guerie par ses prieres; & comme elle se vouloit ietter à ses pieds en reconnoissance d'vn tel bien, il l'empescha, luy disant qu'elle se prit bien garde que Dieu ne la punist plus griefuement de s'encliner ainsi deuant luy, qui estoit vn pauure pecheur qui n'auoit aucune puissance que celle qui luy venoit du souuerain Dieu qu'il croyoit, & lequel auoit esté crucifié par les Iuifs, & mort pour la redemption du monde: que c'estoit ce bon

S. Athanase.

Frumentius fait vn second voyage aux Indes.

Dieu, IESVS-CHRIST, qui l'auoit guerie, & partant qu'elle creuſt en luy, & ſe fiſt baptiſer, ce qu'elle fit, & le Chriſtianiſme fut alors publiquement planté en ce pays-là, & confirmé par pluſieurs beaux miracles que Dieu fit par la main de ce bon Eueſque. L'on dit que le Roy conſentit bien à tout cela, mais qu'il ne ſe fit point baptiſer. Toutefois il vouloit faire mettre à mort tous les Iuifs de ſon Royaume, ſi *Frumentius* ne l'en euſt empeſché, & impetré grace pour ce miſerable peuple, qui fut vn trait digne de la vraye Foy & charité de ces premiers Chreſtiens. Somme que cet Eueſque ayant demeuré dix-ſept ans en ſon Eueſché de *Caſuby*, où il baſtit pluſieurs Egliſes, il voulut aller iuſques à *Mandranelle* pour en faire de meſme, mais par l'aſtuce du diable il en fut chaſſé par les habitans, & contraint de retourner à *Caſuby* ſans auoir peu faire aucun fruict parmy eux. On dit qu'apres il retourna en ſon pays ayant eſtably le Chriſtianiſme. Depuis ce temps encores quelques Egliſes qui furent autrefois de Chreſtiens y ſont demeurées, qui auiourd'huy ſont occupées par les idolatres. Voila ce que ce bon marchant nous contoit de ſon liure.

Charité des premiers Chreſtiens.

Nous demeurâmes quelque temps à *Caſuby* à vendre & troquer nos marchandiſes, où nous fimes aſſez bien noſtre profit, & entr'autres de quelque ſafran que nous auions, dont ils ne ſe ſeruent que pour ſe teindre les ongles, le meſlans auec le breſil dont il font vne fort gentile couleur, & il y a des hommes & femmes qui s'inciſent le bras auec la pointe d'vn certain bois, dont on tire le feu, en mettant la pointe d'vn de ces baſtons dans la fente d'vn autre, & le tournant aſſez roidement, iuſqu'à ce que la fumée & le feu en ſortent, puis en ces inciſions ils font des empreintes de ce qu'ils veulent auec diuerſes couleurs, & ordinairement ils couurent cela d'vne peau de foine nouuellement eſcorchée, qui forme la couleur encor plus viue & plus belle, ſans que iamais elle ſe perde.

Safran, à quoy.

Bois à faire feu.

De Macharane, de la chasse des Tygre, & des autres bestes sauuages. Histoire d'vn Rhinocerot de l'Escurial. L'estime qu'on y fait des François.

CHAPITRE XXXV.

DE Casuby nous prîmes nostre chemin vers *Macharane* à vne iournée & demie de là, qui sont enuiron quinze lieuës, & arriuâmes en vn village tout enuironné de palissade, où il y a vne belle riuiere, dans laquelle nous vîmes plusieurs filles & femmes se baigner & nager, selon l'vsage de toutes les Indes, où les femmes sçauent aussi bien nager que les hommes, & il y en a qui y prennent vn si grand plaisir, que pour n'y estre incommodées, elles se font raser tous les cheueux, excepté quelque peu au deuant de la teste. Toutes les femmes de ce païs-là ont d'ordinaire le poil fort noir, ce qu'ils tiennent à grande beauté, auec la charnure blanche. Elles se lauent d'vn huile qu'on appelle *Qinzin*, qui teint les cheueux & les rend luisans comme ebene. Nous fumes en la maison d'vn sensal, qui auoit quatre belles filles toutes rasées de la sorte, sauf le deuant de la teste, comme c'est la façon de toutes les Indes: bien qu'il y a des endroits où ils ne rasent que les filles de huict ou dix ans. Ces filles nous appresterent pour nostre manger d'vn certain cocos qu'ils appellent *Budemel*, de la forme d'vn coin, ayant au dessus vne pellicule, que si on le presse entre deux pierres il en sort comme vne farine assez relante, mais estant mise au Soleil, ou deuant le feu, elle deuient comme amidon, ils en font de la boüillie auec l'eau de cocos de palme en y meslans des moyeux d'œuf, & du sucre qui est le plus agreable manger de toutes les Indes.

Macharane.

Femmes nageuses.

Qinzin.

Budemel.

Manger delicieux.

Vollailles. Pour les vollailles ils en ont grande quantité, comme des perdrix blanches & griſes, & des Faiſans qui y ſont domeſtiques comme les cocqs d'Indes. Il y a des paons ſauuages & domeſtiques qui ne couſtent gueres. Leur monnoye eſt d'eſtain & cuiure, excepté la royalle. Ils ont pour rare manger vne graine qu'aux iſles on appelle *Binbi*, fort petite & noire: ils la font cuire auec du laict & du ſucre, ou du miel tiré de la palme, & mangent de cela ſur de grandes feuilles qui ne ſeruent qu'vne fois. Ils nous en faiſoient manger comme d'vne choſe fort exquiſe.

Monnoye.

Binbi.

Singes importuns. Au reſte en cheminant par ces pais-là, on eſt, comme i'ay deſia dit, fort incommodé des ſinges & des guenons qui vous ſuiuent par tout, & quand on s'arreſte pour manger on en eſt touſiours importuné pour leur donner quelque choſe. Nous auions accouſtumé par les champs de tendre vn petit pauillon de toille de coton, auec vn baſton au milieu, & des cordages tout à l'entour pour le tenir, & ayans mangé nous nous repoſions quelquefois, pendant que deux des noſtres faiſoient là ſentinelle pour empeſcher que nos montures & beſtes ne s'enfuiſſent. Ils ont là de certaines beſtes nommées *Azouſa*, qui ſe tiennent ordinairement aux cimetieres pour deſenterrer les morts, & ſe repaiſtre de leur chair qu'ils ayment fort. I'en ay veu beaucoup à *Fez*, *Marroc*, & autres lieux d'Afrique, où ils appellent ces animaux *Chicali*, & meſmes ie leur vy vn iour deſenterrer & manger vn de nos compagnons mort ſubitement. Il y a d'autres beſtes appellées *Iras*, fort friandes auſſi de chair humaine, qui vont de nuict en troupe, & ſi elles trouuent quelques vns à l'eſcart elles les deuorent, & deſenterrent auſſi les morts pour s'en repaiſtre; mais leur peau eſt d'vne ſi excellente odeur, qu'il ſemble que la Nature les ait pourueuës de cela, afin que les hommes fuſſent excitez à les rechercher & chaſſer pour le repos des viuans & des morts.

Arjouſa.
Aſouſa.
Chicali &
Arjouſa.
Ce ſont animaux de même nature, mais de diuerſe eſpece, car le Chicali eſt roux.

A la verité l'importunité des ſinges eſt grande & ennuieuſe, mais on y donne bon ordre en leur fermant les auenuës, comme chacun eſt auerty de faire ſoigneuſement, mais ces *Azouſa* & *Iras*, dits autrement *Marari*, ſont faſcheux & dangereux

dangereux tout ensemble. On trouue aussi par ces campagnes grand nombre d'autres bestes sauuages & cruelles, comme des Tygres, qui sont extremement furieux, & qui ne craignent point les hommes pour attroupez & bien armez qu'ils soient. Ils sont gros comme de petits asnes, & vont nuict & iour à grandes trouppes, ayans la teste comme les chats de Surie, mais plus furieuse, les pates de lyon, la couleur blanche, rouge & noire, & fort luisante. On fait grand cas de leurs peaux, car ceux de Perse, Indostan, Guzarate, Samarcant & de la Chine s'en viennent pouruoir là. Le Roy fait estat de leur chasse auec toute sa Cour, & en prennent bon nombre, bien que parmy cela il se trouue tousiours quelqu'vn qui en est mal traitté, & y a telles auenuës estroites qu'on ne les y oseroit attaquer; car ils sautent furieusement sur les hommes de cheual, & en vn instant les estranglent & deschirent, puis en vn autre instant se sauuent à la course, sans qu'on les puisse attraper: les Roys prennent vn tres-grand plaisir a cette chasse, & en font gloire, & le peuple les en benit pour voir exterminer cette mauuaise engence. Ils vont aussi à la chasse des elefans & rhinocerots, qui sont des bestes si grandes & si puissantes qu'il faut vser d'artifice & subtilité pour les prendre; car l'elefant qu'ils appellent *Chesef* & *Gasier*, est si fort & impetueux, que l'on n'en sçauroit venir à bout que par le moyen d'vne femelle, comme i'ay dit ailleurs. Quant au rhinocerot il y faut bien prendre garde, à cause qu'il est armé de pied en cap, auec sa corne sur le nez de couleur de gris obscur, fort pointuë, & de deux pieds de long, ses escailles impenetrables à quoy que ce soit, de couleur de chastaigne. Ils en ont sous le ventre de tanées; s'ils peuuent attraper homme & cheual, ils les iettront à six pas loing. I'en ay veu vn dans l'Escurial d'Espagne, qu'on auoit amené des Indes; mais pource qu'il renuersa vn carrosse chargé de noblesse, sans que toutefois de bonne fortune personne fût blessé, le Roy d'Espagne commanda qu'on luy creuast les yeux & qu'on luy coupast la corne. La difficulté fut à executer cela; car on fut contraint de se mettre en vn lieu renfermé pour le lier, ce qui se fit auec

Tygres.

Peaux de Tygres.

Chasse des Tygres.

Elefans.

Rhinoceros.

Histoire du Rhinocerot de l'Escurial.

tant de peine & de danger que rien plus, il en bleſſa & eſtroupia pluſieurs. Il y eut vn homme braue & reſolu, nommé *Caſabuena*, qui s'arma d'vne cuiraſſe à l'eſpreuue ſous ſa caſaque, pour euiter tout inconuenient : la beſte l'atteignit de telle ſorte, qu'elle le ietta contre la muraille ſi rudement qu'il fut remporté comme mort, iettant le ſang par la bouche & par le nez. Le Duc de Medine conſeilloit au Roy de le faire tuer à coups de mouſquet, pource qu'il auoit eſtropié vn de ſes Gentils-hommes nommé le Caualier *Martel*; mais le Roy ne le voulut permettre, & enfin apres beaucoup de peine on en vint à bout, & eut les yeux creuez, & la corne coupée. Cela monſtre combien cette chaſſe doit eſtre dangereuſe. Il s'en trouue principallement en *Bengale* & *Patane*, & à *Macharane*.

Loups dangereux.

Il y a d'vne autre ſorte de beſtes ſemblables à nos loups, mais noires, & ſi furieuſes qu'elles attaqueront librement vn homme armé d'eſpée & de rondelle, & encores fera-t'il beaucoup s'il s'en ſauue ; la peau en eſt dure comme celle du buffle : les Rois Indiens ſe plaiſent fort de voir exercer la rage de ces beſtes aux deſpens de quelque malheureux criminel, & c'eſt grand pitié de voir cõme ils les eſgorgent. A ce propos il me ſouuient que le Roy de *Caſubi* auoit vn gros guenon noir enchaiſné, qu'il faiſoit combattre contre vn homme armé d'vn baſton; il eſtrangloit ceux qui luy eſtoient preſentez ſans deffence. Mais il ſe trouua vn Indien reſolu & vaillant, qui le vainquit, & le rengea ſi bien que le Roy le luy donna. Il luy faiſoit nettoier les ruës & porter les immondices hors la ville, & quand il barbotoit ou rechignoit, il le traittoit à bons coups de baſton ; ſi bien qu'il gaignoit la vie de ſon maiſtre, qui eſtoit vn pauure homme nouuellement ſorty d'eſclauage. Nous auons ſouuent rencontré ſur noſtre chemin en voyageant par ces pays-là quantité de ces beſtes ſauuages, mais nous n'en auons iamais trouué de ſi aſſeurées que ſont les Lyons, qui ne daignent ſe leuer de deuant les hommes pour peu qu'ils ſoient hors du chemin. Ils ne demandent rien aux paſſans ce ſemble, mais ſi on les recherche & attaque, ils ſe defendent furieuſe-

Guenon armé.

Lyons aſſeurez.

ment, & sont fort legers & grands coureurs. Comme nous venions vn iour de *Cafubi* à *Tranziane* dans vne grande caraуane de toutes sortes de nations, Mores, Gentils, Malabares & autres, pource que l'on ne doit passer autrement par ces forests pleines de bestes fieres, & par tout des marests & des riuieres remplies de crocodilles ou caymans, il y eut vn valet de chambre du sieur de la Courbe, l'vn de nos compagnons François, fort courageux, qui eut enuie en passant de tirer à vn lyon qu'il apperceut, & pour ce suiet s'estant escarté quelque vingt pas du chemin, accompagné d'vn Indien nommé *Talmaſſac*, aussi fort vaillant homme, vn Bramin les auoit auertis de se retirer en haste à course de cheual, aussi-tost qu'ils auroient fait leur coup, de peur d'inconuenient. Le lyon estoit couché tout de son long sous vn arbre, & bien qu'il receust les deux coups en mesme temps, l'vn à la teste, & l'autre à l'espaule gauche, si est-ce que se sentant blessé, il fit vn saut si leger, que bien que les autres se fussent retirez promptement, il en attrapa vn à plus de deux cens pas, & luy emporta toute la croupe de son cheual qu'il tua, ressemblant vn foudre, encores que desia les forces luy manquassent. Le pauure *Talmaſſac* en fut si estourdy du coup de teste qu'il luy donna dans le flanc qu'il en fut bien malade, & le fallut rapporter à *Cafubi* dans vn palanquin ou litiere par quatre *Camalous* ou portefais, encores le malheur voulut qu'il fut volé par le chemin. Les *Naires* prirent le lyon auec la permission des chasseurs, & en firent vn present au Roy de *Tranziane*, qui l'admira pour sa grandeur, ayant ses dents grandes & grosses comme vn œuf de poule. Ce Roy recompensa *Talmaſſac* d'vn autre cheual au lieu du sien qu'il auoit perdu: ce qui fut tenu à grande liberalité, à cause de l'estime qu'on fait des cheuaux en tous ces pays là, & nostre François eut vne robbe de drap d'or frisé, & le Roy nous fit tous caresser & receuoir dans son Palais, s'enquerant de beaucoup de choses du sieur de la Courbe, entr'autres de l'Estat de nostre Roy; & d'autant que i'estois quelque peu versé dans l'intelligence des lan-

Caymans.

Lyon merueilleux.

Roy de Tranziane & sa curiosité & affabilité.

gues de ces pays-là, i'estois appellé à ces entretiens; & ne sçay s'il prit plaisir à quelques discours que ie luy fis; mais il appella vn sien valet de chambre, & luy fit apporter sa main toute pleine de pieces d'or, qu'il me donna, me disant que si ie me voulois arrester auprés de luy, i'en aurois autant toutes les Lunes, & que i'aurois soin de sa personne, car le sieur de la Courbe luy auoit donné à entendre que ie m'entendois en la Medecine. Ie luy fis vne humble reuerence & remerciement, luy respondant que i'estois d'vne humeur que ie ne seruirois iamais les Princes pour leur argent, mais que ie me contenterois seulement de l'honneur que ce me seroit d'estre au pres de sa Majesté. Il me sceut tres-bon gré de cela, disant, Vous autres François estes la fleur du monde, & ie me plais infiniment en vostre conuersation. Apres cela il nous monstra deux couleurines qu'vn Capitaine de Diepe luy auoit données, fort bien faites, ayans chacune vn dragon pour leurs armes. Le sieur de la Courbe luy fit present d'vne espée d'acier de Damas qu'il auoit recouurée aux Indes, ce que ce Roy prisa beaucoup, & tirant au mesme temps vne bague du doigt où estoit enchassé vn tres-riche rubis à faces, il voulut luy donner; mais ledit sieur ne le voulut receuoir, le remerciant & disant que ce seroit vne grande indiscretion à luy de prendre vne chose si rare, & qui valoit mille fois plus que son present, & qu'il estoit assez satisfait, & bien recompensé de ce que sa Majesté auoit daigné receuoir de luy si peu de chose, auec plusieurs autres discours de courtoisie & complimens qu'il luy fit, dont le Roy l'en estima beaucoup plus, adiousta ut qu'on reconnoissoit assez qu'il estoit quelque chose de grand entre les Chrestiens, d'autant que ses discours estoient plus elegans & polis que le langage ordinaire des autres marchands, & que s'il vouloit s'arrester en sa Cour, il luy donneroit telle charge en son Palais qu'il voudroit, & l'aymeroit comme son propre frere. Ledit sieur le remercia auec beaucoup de reuerence & de submission. Enfin nous fûmes fort caressez & bien traittez de ce Prince, que nous accompagnâmes plusieurs fois en ses chasses, qui est vne chose vray-

Estime des François en Orient.

Present du sieur de la Courbe.

ment Royalle & magnifique.

En ce pays-là il y a vne autre sorte de beste sauuage qu'ils appellent *Agaziron*, fort cruelle, & qui attaque indiferemment tout ce qui se presente deuant elle : elle a quatre dents qui couppent comme des razoirs, de la grosseur d'vn bœuf medioere, la teste comme vn ours, & la queuë d'vn pourceau. Ces animaux sont noirs, on les chasse pour en auoir la peau, qui est fort à merueilles pour resister aux coups : la chair en est bonne & tendre cõme celle d'vn pourceau, quoy qu'elle soit vn peu rougeastre. Cette chasse est fort dangereuse, & touſiours quelqu'vn s'en ressent ; car ceste beste se iette furieusement sur le premier qui se presente, & ne laisse de l'estrangler, bien qu'il y eût cent hommes pour le defendre, si ce n'est qu'elle fût tuée du premier coup. Elle est fort friande d'vn gros fruict qu'ils appellent *coroma*, qui est d'vn tres bon gouſt & rafraischit grandement ; de sorte que l'esté il est fort recherché : car l'on n'en a pas gueres mangé que l'on se sent incontinent tout rafraischy, mesme refroidy si on en mange beaucoup. Ces Indiens vont creusant les gros arbres qui sont alentour de ce fruict pour se cacher dedans, & attendre là la beste & l'attraper quand elle vient pour en manger : Mais quand elle se void ainsi surprise, elle entre en telle rage qu'elle s'efforce d'arracher l'arbre de depit. Il y a tant d'autres sortes de sauuagine, que ce seroit chose trop ennuieuse de rapporter tout. Ils ont force oyseaux de tres-beau plumage, dont ils font diuers ouurages des plus belles & viues couleurs du monde, & il y a de ces oyseaux si gros qu'ils enleueroient quasi vn veau en l'air. Ils ont des grifons, qui à mon aduis ne sont autre chose que ce qu'ils appellent *tofon*, estans de plumage blanc, & sous le ventre rougeastre : mais ils n'ont point quatre pieds comme nos peintres nous les figurent, ains deux seulement assez longs & renforcez, comme aussi les serres semblables à celles d'vn faucon, mais grosses & fortes à merueilles, le bec d'aigle, mais beaucoup plus espais ; ce sont bestes fort cruelles. Ils ont aussi de ces oyseaux que nous appellons de Paradis, & eux *Irico*, ausquels ils couppent les pieds, & les vendent ainsi aux marchands

Coroma fruict.

Grifons.

Tofon.

Oyseaux de Paradis.

comme nous auons dit ailleurs. Ils ont force cocqs & poul les sauuages, qui vont par trouppes, comme aussi les paons, des perdrix blanches, & d'autres oyseaux & volatilles de plusieurs sortes.

De Transiane : Femmes du pays courageuses.

CHAPITRE XXXVI.

Transiane. LA ville de *Transiane* (qui est aussi le nom du Royaume) situé entre celuy de Sian & celuy de Tinco, est la derniere de la sujection de l'Empire de Pegû vers le Septentrion, ayant à l'Occident la Prouince ou Royaume de *Tazatay*, & au North celuy de *Carfaran*, au Midy *Pegu*, & à l'Orient *Cauchinchine*, située sur vne belle riuiere qui vient du lac de *Daracan*. C'est vn pays assez temperé, excepté durant les grandes chaleurs de l'esté, qu'il faut de necessité cheminer de nuict en voyageant. Il y a vne mine de diamans qu'ils appellent *Gear*, outre celles d'or & d'argent en quantité, & du plus pur de l'Orient; force grains & fruicts de toutes sortes, & du vin de palme qu'ils appellent *ferolle*. Les peuples sont fiers & superbes, & de la taille & façon des Persans, mais blancs, & leurs femmes tres-belles, plus qu'en autre part, mais vn peu lasciues, & aymans la conuersation des estrangers : Elles dansent volontiers au son de leur bassin, & se plaisent fort à la musique & aux banquets : elles portent leurs cheueux abattus, noüez & entrelassez en diuerses façons auec des rubans de soye fort proprement, des bagues & ioyaux selon leur qualité. Car les diamans enchassez en or ne peuuent estre portez que par les Princesses & grandes Dames, les rubis & autres pierres sont pour le reste de la Noblesse, qu'ils appellent *Canubi*, où est comprise toute la milice du Roy. Quant au com-

Carforan.

Ferolle.

Femmes.

Pierreries, à qui. Canubi.

mun peuple il porte des bracelets & bagues d'argent, estain, cuiure & yuoire bien façonné & esmaillé de toutes couleurs, & obserue la mesme coustume que i'ay remarquée desia autre part, qui est de rompre tout cela en signe de deuil quand ils ont perdu quelqu'vn de leurs parens. Si quelqu'vn au delà de sa qualité veut porter des pierreries, il faut qu'il s'accommode auec les Officiers du Roy, pour estre mis au rang des nobles, car l'argent là fait tout comme ailleurs. Les femmes se plaisent fort à estre courtisées, portans leurs robes fort eschancrees, comme les Angloises, & leurs habillemens sont assez semblables à ceux de nostre Europe, & du tout differens du reste des Indes. Au reste ces femmes de quelque qualité ou condition grande ou petite qu'elles soient, sont obligées à alleter & nourrir leurs enfans elles-mesmes. L'adultere y est puny de mort, & pour ce suiet il y a beaucoup de femmes qui ne se veulent pas marier pour y viure auec plus de liberté; car les filles & les veufues ne sont suiettes à aucune loy, sans que pour cela elles soient deshonorées, & ayans passé leur temps tant que bon leur semble, elles se peuuent marier comme les autres sans aucune note d'infamie, & si elles ont eu des enfans d'autres, chacun des peres est obligé de les prendre & de les nourrir.

Adultere puny.

Filles libres.

Quand le Roy marche en campagne, soit à la chasse ou à la guerre, il fait son auantgarde de cent femmes qui portent des arbalestes, dont elles tirent si iuste qu'elles donnent dans le rond d'vn sol: ils les appellent *Memeytas*, & se succedent les vnes aux autres pour tirer leur portion royalle, qui est grande & fort remarquable; car elles la meriterent pour vn seruice signalé qu'elles rendirent au Roy *Buganda* bisayeul de *Amaous*, qui regnoit de nostre temps. Elles entretiennent cela par leur valeur & fidelité, & sont bonnes à tout: elles tiennent des esclaues, & peuuent porter toutes sortes de ioyaux, comme ceux de la premiere noblesse: elles assistent le Prince en toutes ses guerres aussi bien que les plus braues caualiers de sa cour; aussi le Prince les voit il plus volontiers pres de soy & à sa table, que tous autres, les estimans fort pour leur magnanimité. Quelquefois, pour luy donner plai-

Femmes gardes du Roy.

Memeytas.

sir, elles s'armeront de ces peaux de bestes sauuages couuertes d'escailles, & entreront ainsi armées au Palais de quatre en quatre, & deuant le Roy commenceront vn gentil combat auec l'espée, l'arondelle & le casque de bois; & tout cela de si bonne grace que le Roy laisse le boire & le manger pour iuger des coups, & de leur addresse: car elles combattent auec ordre & mesure, sans manquer d'vn seul pas à propos, comme vn balet bien concerté. Aussi ont elles des maistres pour les instruire en toutes sortes de ieux d'armes, qu'elles apprennent fort soigneusement. Quand elles ont fait quelque gentil acte de dexterité, & de surprise de guerre, elles sont asseurées d'auoir vne chaisne d'or de present du Roy, & sont toutes logées dans le Palais Royal. Il y en eut vne qui fit vn combat auec tant de grace, de courage & dexterité, que le Roy ne se peut empescher de luy faire sur le champ leuer son casque, & la baiser deuant toute sa Cour, luy mettant lui mesme au col la chaisne qu'il portoit de rubis percez en forme de perles, & garnie aux extremitez de diamans taillez à faces, de valeur inestimable. Le bruit estoit que puis que le Roy l'auoit ainsi caressée, & fait vn tel present, sans doute il l'espouseroit. Aussi estoit-ce vne des plus belles Dames des Indes, de l'aage de vingt ans, d'vne charnure fort blanche, les cheueux espars, noirs comme iayet, son nom estoit *Langir*, & demandant à nostre hoste quelle fille c'estoit, & s'il estoit bien possible que le Roy l'espousast, il me dit en riant à l'oreille, que l'on croyoit qu'elle estoit sœur du Prince mesme, d'autant que son pere *Amaycan* auoit grandement aymé sa mere, nommée *Acosta*, qui auoit esté si braue & valeureuse, qu'à la luitte elle ne trouuoit point sa pareille, & que quand elle luittoit auec quelques estrangers elle les iettoit par terre: s'ils se vouloient ressentir de cela, elle les estrangloit elle-mesme sur le champ. C'estoit vne femme belle en perfection, qui fut miserablement tuée par vn lyon; dequoy le Roy son amant en conceut vne douleur extreme, & luy fit faire vn enterrement à la Royalle, & en porta le deuil assez long-temps, s'abstenant l'espace de quelques iours de manger de l'*areca* & du *betel*, & s'estant fait raser

Balet armé.

Femme valeureuse.

en

en signe de dueil & regret. Ce Roy prend vn grand plaisir en ses chasses de voir tirer ces femmes de leurs arbalestes, dont elles descochent trois fleschés à la fois d'vne telle vistesse & roideur, que quand elles rencontrent vn arbre elles s'y enfoncent si profondement, qu'on ne les en peut arracher. Elles vsent aussi d'escopetes & autres sortes d'armes, à quoy elles sont fort exercées. Ces femmes n'ont pas le pouuoir de se marier sans la permission du Prince, qui ne les accorde qu'à des Fauoris, qui en mesme temps ont appointement & place au Palais ou ailleurs, car on n'oste iamais la place des autres. Il y a d'autres gardes qu'ils appellent *Viluaires*, qui ne portent deuant le Roy que le cimeterre & l'arc fait de canne d'Inde, ou de bois de palme, qui ne se rompt iamais. Il y a aussi des seruiteurs & officiers domestiques du Palais qu'ils appellent *Lambri*, qui sont pour porter toutes sortes de commoditez necessaires au Palais, & seruent à la guerre, estans honorablement vestus, & armez de grandes cannes d'Inde, dont ils s'aident fort bien, & reçoiuent appointement du Roy.

Archeres excellentes.

Viluaires.

Lambri.

Ce Prince est fort puissant en caualerie & infanterie, ayant touſiours mille elefans, & cinquante mille cheuaux, qui sont plus petits que ceux des Persiens, mais bien renforcez, & dont il entretient forcée haras; car le pays a les plus beaux & fertiles herbages du monde, abondant en toute autre sorte de commoditez. Ce Roy est tributaire au grand Empereur de Pegu, auquel tous les ans il donne certain nombre de cheuaux les meilleurs des Indes, estans infatigables au trauail; aussi en est-il fort soigneux, & les nourrit d'vne maniere extraordinaire, ayant des iumens qui viennent de Perse: quand il en a pris quelque nombre de l'aage de quatre ou cinq mois, il les domestique auec certaines vaches fort furieuses, qu'il tient expressement pour cela en ses haras, si bien que ces petites vaches, ces poulains & iumens sont tous ensemble pesle-mesle: puis ostant les petits veaux à leurs meres, il y met au lieu les poulains pour les teter: cela estant continué quelque temps ils deuiennent les plus forts & du plus grand trauail qu'on sçauroit s'ima-

Milice du Roy de Trauſiane.

Cheuaux, & leur nourriture.

giner, & mesme on remarque qu'ils ont la corne du pied beaucoup plus dure que les autres. Tout le defaut qu'ils ont est, qu'ils ne sont pas si viſtes que ceux de Perse, qui sont les cheuaux les plus estimez par toutes les Indes, aussi sont ils plus chers, comme apres eux ceux de *Transiane*, car quand ils veulent loüer vn cheual ils disent qu'il est de *Transiane*. Ce Roy en a vn si grand nombre, que cela le rend craint & redouté par toutes les Indes; il est fort pacifique, & bien aymé de ses peuples. Le pays, bien qu'il soit fort fertile & bien cultiué, ne laisse pas d'auoir de grandes & profondes forest remplies de bestes sauuages, qui souuent attaquent les passans & les estranglent, comme des onces, lyons, tygres, ours, loups ceruiers, & sangliers dangereux d'vne desmesurée grandeur. Le Roy a ses chasseurs faits à cela, & instruits aux voyes de ces bois, auec vn petit chien qu'ils ont propre à descouurir les bestes. Ils ont aussi des lyons & loups ceruiers priuez, & duits à la chasse de leurs semblables, & tellement animez contre ceux de leur espece, qu'il n'y a pires ennemis au monde; ainsi que l'homme n'a point de plus mortel aduersaire que l'homme mesme; & entre les hommes, les renegats Chrestiens, plus cruels aux vrais Chrestiens que les autres Infidelles. Ces lyons, loups & autres animaux chasseurs sont appris à cela de ieunesse, & instruits dans des parcs à la chasse des autres, iusqu'à ce qu'estans grands on les mene à la grande chasse, armez de chanfreins & coliers pointus, ce qui les rend plus forts auec l'assistance des hommes, où ils font vne grande boucherie des autres sauuages. Il y a aussi grande quantité de cerfs gros comme des iumens, qu'on voit par les campagnes sans se remuer pour les passans. Quand ce Roy marche en campagne il est tousiours accompagné de mille cheuaux pour le moins, & allant à la grande chasse il mene force pionniers pour fermer les auenuës des bestes farouches, auec des murailles de clayes & gasons, & pour se garentir auec toute sa Cour. Ils seront parfois douze ou quinze mil chasseurs, la plus part Seigneurs, Gentils hommes & domestiques du Prince, qui s'y met bien-souuent, y ayant du

Cheuaux Persans.

Animaux fiers & chasseurs.

Bestes instruites à la chasse.

Chasse royalle.

plaisir sans danger, qui n'est qu'à l'attaquer & au ioindre. Ces bestes viennent quelquefois en si grande foule qu'on est contraint de s'ouurir pour leur faire passage, & attaquer les dernieres ; & bien que les murailles soient fortes & assez hautes, estans faites de palmes & de terre renforcées de branchages, toutefois ces bestes sont si legeres & agiles qu'elles sautent par dessus, & auant que les gendarmes qui les attendent de pied coy les puissent arrester, elles font vn merueilleux mesnage, faisans d'estranges sauts & de grands rauages de la dent & de la grife. Mais toute la Cour auec la garde des femmes, est sur la courtine & parapet de ces murailles en ordre pour les attendre à la passade, où il s'en fait vn grand meurtre : mais apres ce danger tragique, vient la comedie des marmots, singes, guenuches, & autres semblables animaux, la plus part inconnus pardeçà ; vous voyez les petits tellement attachez au col de leurs meres, qu'ils semblent y estre liez : de tout cela il s'en fait vne bien plaisante prise. Ces singes ont le poil comme de la soye, & les genitoires de couleur violette & rouge blafart. Il y a de gros guenons blancs comme neige, qui font mille grimaces ridicules, semblant demander grace, & ceux de sa garde qui connoissent leur humeur, leur font signe de monter sur les arbres pour se sauuer ; ce qu'ils ne manquent pas de faire, de sorte que c'est vn grand plaisir d'en voir les arbres tous couuerts, auec vn telle confusion qu'ils grimpent les vns sur les autres.

Chasse de recreation.

Singes.

Pour le regard des sangliers, des *Pacours*, qui sont des boucs sauuages, des chevreuls, gazelles, cerfs, biches, daims & *aloros*, qui sont les bestes de *besoüart*, il y en a vne grande quantité, comme aussi des porc-espis, car le pays porte tant de grains & de fruicts sauuages, que cela suffit à leur nourriture. Les sangliers y sont dangereux, euentrans tout ce qu'ils rencontrent de leurs defences tranchantes. La chasse des elefans y est rare, y ayant peine de la vie à les tuer ; ils passent d'vne telle furie qu'ils fracassent tout, & quand par finesse on les a vne fois renfermez, ils font d'horribles cris & hurlemens, rompans de rage tout ce qu'ils rencontrent,

Pacours.

Beste de besouart.

Elephans.

puis s'eſtans laſſez ſe iettent à terre, & mettans leur trompe dans la gorge en tirent vne eau puante & chaude, comme ſi elle ſortoit d'vne chaudiere.

Ront, arme. Quand le Roy a veu toutes ces beſtes dangereuſes ou terraſſees ou paſſees, & qu'il n'y a plus de danger, il ſe plaiſt de tuer les ſangliers, gazelles & autres auec le *ront*, qui eſt l'arme la plus furieuſe, & qui fait la plus grande playe. Tous les chaſſeurs choiſiſſent chacun la leur, prenans plaiſir à leur lancer dards & iauelots, pour la prouiſion du Palais Royal, laiſſans aller le reſte pour vne autre fois. Les peaux d'ours, onces, lyons & leopards ſeruent pour armer les gens de pied & de cheual, & barder les cheuaux, elefans & autres beſtes de chaſſe, dont ils leur font des chanfreins qui leur couurent ſi bien la teſte & le col, qu'il eſt bien malaiſé que les ſauuages les puiſſent offencer, y ayant des pointes acerées qui leur font laſcher priſe, & n'y a petit ny grand qui ne ſe plaiſe à porter de ces peaux audeuant de leur cheual. Les villes & villages prés deſquels la chaſſe s'eſt faite, viennent audeuant du Prince auec mille reiouïſſances & preſens, s'eſtimans fort honorez d'auoir quelque portion de la priſe, dont ils font vn feſtin public, comme vne choſe ſolemnelle & ſacrée. Pour ce qui eſt de la fauconnerie & vollerie, le Roy tient des aigles & des corbeaux ſi bien duits au poil & à la plume que rien plus: la peſche y eſt auſſi fort en vſage. Comme nous voyagions par ces pays là, paſſans par diuerſes & eſtranges terres, nous arriuâmes vn iour à vne tres-haute montagne qu'ils appellent la *culma* ou *columa*, couuerte de toutes ſortes d'arbres, comme de ſendal, ladanum, ebene, palmes de toutes ſortes, & autres. Toute la terre par où on marche s'y trouue remplie de rubarbe, qui a de grandes feuilles & fort ameres, & tout le circuit eſt couuert de tombeaux tous bien rangez & ingenieuſement taillez en la pierre naturelle. Les vents marins y ſont frequens, que les Indiens appellent *ſourou*, & d'autres vents fort deſſechans qu'ils appellent *monſons*, & les Portugais *abrazador*, qui conſomment iuſqu'au fer. Ces montagnes ſont aſſez ſemblables en hauteur à *las cordilleras* du Perou, dans vne longue eſtenduë. Entr'autres il y en a vne, où il ne pleut iamais, auſſi eſt-

Peaux de beſtes.

Fauconnerie,

Montagne remarquable.

La columa.

Vents.

Montagnes du Perou.

elle sterile, à l'occasion que les vents de Sur qui y regnent continuellement n'en laissent approcher les nuës. Celle de la *columa* estant battuë des vents marins d'vn costé, conserue & garantit de putrefaction vne si grande quantité de corps qu'on y porte. L'autre costé vers le Nort estant defendu par le sommet des arbres, a des pluyes en abondance : mais l'vn & l'autre est fort fertile, à cause des grãds ruisseaux & fontaines frequentes qui nourrissent ces arbres d'odeur excellente.

Quand ils y veulent enterrer vn corps ils le lauent, & luy ostans les entrailles & le cœur, ils les bruslent auec des bois aromatiques, les offrans en sacrifice à leur *Duma*, puis remettent les cendres dans le corps, afin qu'en la resurrection rien ne leur manque, comme ils disent. Il y a six hommes gagez pour cela, qui acheptent leurs offices du Roy, & quiconque veut creuser ou cauer vn tombeau, il faut payer de grands droicts au Roy ; car ils sont si soigneux de leurs sepultures, que dés aussi-tost qu'ils sont mariez ils entrent en ce soin là : ie diray en passant qu'ils sont fort suiets à faire diuorce, ce qu'ils peuuent faire par trois fois, & tousiours se reprendre s'ils veulent, mais à la quatriéme fois non : car il faut attendre que la femme se soit remariée à vn autre ; & depuis le diuorce elle se peut remarier auec le premier encores trois autres fois, & les enfans demeurent au pere. Pour le regard de ces corps morts, ceux qui les traittent, les nettoient soigneusement, leur mettant dedans vn certain parfum qui ressemble au mastic : puis les cendres remises, comme nous auons dit, les *Nubis* ou Prestres durant ces ceremonies les recommandent à leur Dieu, auec force oraisons, & ayans disné auec tous les parens, six femmes viennent au prés du corps faisans de grands cris & hurlemens qui durent iusques au soir : durant cela il y a six hommes gagez qui mettent ce corps dans vn suaire de *chantli* ou coton, les plus qualifiez l'ont de taffetas, auec du coton par dessus & par dessous, luy aiustant les mains de sorte qu'vne bousche l'oreille, & l'autre est estenduë le long de la cuisse : puis l'ayans veillé toute la nuict, le matin ils le rendent aux parens pour le mettre en vn cercueil, & de là le porter en

Enterremens de Transiane.

Comme en la Chine.

Diuorces.

Nubis Prestres.

son tombeau au pied de cette montagne où ils demeurent incorruptibles, tant à cause de ces vens dessechans, que de la mixtion qu'ils y appliquent; on y en voit vne merueilleuse quantité, & s'il s'en trouue quelqu'vn consommé par les vers, à cause de la gresse qui porte vne grande humidité, & par consequent putrefaction, ils estiment ceste ame sortie d'vn tel corps, pour perduë & damnée aux tenebres auec les demons. Quand ils portent ces corps au tombeau, ils vont tous teste nuë & les femmes descheuelées, plurants & criants: toutesfois ils ne prennent point d'habits de deuil, sauf que les plus proches parens se font raser, & s'abstiennent de manger du *betel*. En cette montaigne on voit des corps dessechez tous entiers, qu'ils disent estre de plus de sept & huict cens ans; & ce sont les vrayes *mommies* que l'on porte en plusieurs endroits du monde; car c'est vne fable de dire que ces mommies se tirent des sables, puis qu'on n'en peut recueillir que des ossemens, le reste estant mangé & consommé de vers.

Corps incorruptibles.

Mommies.

Du Royaume de Tazatay, & de la Philosophie des Indiens.

CHAPITRE XXXVII.

Hiarcan est la capitalle du Royaume de Cascar en la haute Indie.

AV couchant de la *Transiane* est le Royaume de *Tazatay* ou *Tasatail*, autrement dit le Royaume Rouge, ou terre de *Liarean* ou *Hiarcan*, & Royaume du Soleil, à cause des diuerses apparitions que le Soleil y fait durant les vingt-quatre heures de son cours, à ce qu'ils disent. Comme nous estions en la *Transiane*, qui est de l'Empire de Pegu, ayant oüy parler de *Tazatay*, & des merueilles d'vne montaigne qu'il y auoit, ie fus poussé d'vn grand desir d'y aller, & fis tant enuers mon compagnon que nous prîmes vn truchement qui promettoit de nous y mener, luy don-

vans deux *Parday* & vn cimeterre qu'il desiroit auoir, & partîmes auec deux petits elefans & deux *bacambals* ou chameaux : ayans laissé toutes nos hardes & marchandises en la maison de nostre hoste, qui estoient enregistrées en la *Casa de la contratation*, y ayant cet ordre par toute l'Inde, qu'aucun marchand ne peut rien perdre, quand bien il viendroit à mourir, & tout est fidelement gardé & rendu aux heritiers, en payant seulement les droicts de fermiers & doüaniers. Quand nous eûmes cheminé trois iours nous arriuâmes sur le haut d'vne montagne, où y auoit vne petite ville nommée *Brasihir*, où nous passâmes la nuict assez commodement, & le matin venu descendans de la montagne nous passâmes vne riuiere, & arriuâmes à cette autre grande montaigne que nous auions enuie de voir, qui nous sembla merueilleusement haute & difficile: toutefois nous estans mis à la monter enuiron deux grandes lieuës, nous trouuâmes vn homme monté sur vn dromadaire qui descendoit de cette montagne, & luy ayans demandé s'il y auoit plus gueres loin iusques à la derniere habitation, il nous respondit qu'il n'y auoit plus que la dixiesme partie d'vn Soleil, comme ils content par toutes les Indes par Soleils, c'est à dire par iournées. Ayans donc cheminé enuiron vne heure, nous arriuâmes à vn *Tambo*, & descendans de nos montures qui estoient toutes en eau pour la difficulté du chemin, nous trouuâmes force prouisions & rafraischissemens pour nous refaire. Il y eut vn bon homme vieux & sa femme qui nous departirent liberalement de ce qu'ils auoient, & nous donnerent entr'autres à boire de l'*areca*, la meilleure que i'eusse iamais beuë, ce me sembloit. Au mesme temps il arriua vn homme que nous iugeâmes estre vn peu fou à sa procedure, il se mit auec nous à table, & toutesfois ne toucha point aux viandes que nous ne l'eussions conuié : & durant le manger il nous fit force contes respondans à l'opinion que nous en auions. Or nostre hoste nous demanda si nous ne voulions point aller voir le Seigneur du lieu en son *Chabacarã* ou Palais : à quoy nous nous accordâmes, & partîmes pour faire cette visite à pied, car il n'estoit pas loin, au sommet de la premiere

Fidelité pour les marchands en Inde.

Montagne du Soleil.

Tambo mot du Perou, qui signifie palais ou hostellerie sur les grands chemins.

Caravansara en Perse.

montagne. Quand nous fûmes arriuez-là nous luy allâmes faire la reuerence, & luy nous fit de grandes careſſes, & deuiſans du ſuiet de noſtre voyage, il nous dit qu'il eſtoit bien veritable qu'au ſommet de cette montagne le Soleil s'aparoiſſoit trois diuerſes fois en vingt-quatre heures, comme il nous ſeroit facile de voir ſi nous y voulions monter. Surquoy meu de curioſité ie fis ce que ie peus enuers mon compagnon, pour nous y acheminer de bon matin: & ledit Seigneur ſur ce que ie luy demandois ſi me trouuant-là deux heures deuant le iour il y auroit moyen de voir les rayons du Soleil, il me dit que pour cela il falloit eſtre au ſommet de la montagne, au deſſus d'vn baſtiment que nous voyons plus haut enuiron deux lieuës & demie au reply de ladite montagne: & que du lieu bas où eſtoit ſon chaſteau, cela ne ſe voyoit que deux fois l'année, ſçauoir vne fois trois heures deuant le iour, & l'autre vne heure & vn quart auant que le Soleil parût. Et comme ie m'informois des plus vieux des habitans de là, ils me reſpondoient tous la meſme choſe. Mais ie trouuay mon compagnon ſi peu affectionné & ſi incredule à tout cela, comme il auoit raiſon, que nous laiſſames tout, & dés le lendemain matin nous nous mîmes en chemin pour retourner d'où nous eſtions venus: & depuis m'eſtant rencontré auec vn Seigneur fort curieux, il me dit qu'il auoit eſté par delà la Suede, en vn pays où quatre mois entiers on voyoit continuellement le Soleil, ce qui deuoit eſtre en la *Lapie* au 78. degré depuis May iuſques en Aouſt: & vn marchand de *Sabooram* me confirma, qu'en ſon pays les plus grands iours y eſtoient de 21. heures de Soleil, ſans preſque point ou peu de nuict, qui eſt enuiron au 64 ou 65. degré.

Opinions ridicules de ces peuples ſur l'aparition du Soleil.

Lapie.

Sabooram, ce doit eſtre *Liberie* en la haute Tartarie, vers Moſcouie.

Sur tout cela ie diray en paſſant de la ſcience Aſtronomique de tous ces Indiens Orientaux, que leur opinion eſt que la terre n'eſt pas ronde, mais platte, & qu'il n'y a point ny ne peut auoir de peuples *Antipodes*; ou il faudroit, ce diſent-ils, qu'il y eût deux Soleils, l'vn pour nous eſclairer, & vn autre pour eux; qu'il n'y a qu'vn Hemiſphere où tournent le Soleil & la Lune; que le Soleil n'eſt point ſi grand qu'on

Eſtranges opinions de ces Indiens en l'Aſtronomie & Sphere.

Antipodes.

Soleil, & ſa grandeur.

le

le fait, ny mesme tant que la terre, dont il n'est que la soixantiesme partie. Que ce Soleil ne se forligne iamais de nostre Hemisphere, ny la nuict mesme, se cachãt lors derriere quelques montagnes. Que c'est vne grande folie de dire que la terre soit plus haute que le ciel, comme elle seroit s'il y auoit des Antipodes. Que les poles estimés immobiles ne le sont pas, mais que ces deux estoiles tournent iusqu'à deux degrez à l'entour du pole. Que c'est vn erreur que la nuict le Soleil aille se cacher sous nous. Que les deux poles ne sont point diametralement opposez, puis, disent-ils, qu'on les voit en mesme temps sur la terre & sur la mer, mais bien bas toutefois. Que s'il y auoit des Antipodes, ce seroit le bas de la terre, & toutes les riuieres y courroient naturellement, ce qui est contre l'experience, & mille autres opinions aussi estranges que faulses & absurdes, qu'ont ces pauures Indiens, faute de ne sçauoir pas les principes de la Sphere & de l'Astronomie.

Si bien qu'ils se rient & se mocquent, comme d'vne chose du tout puerile & fabuleuse, de l'opinion de tous nos Anciens & Modernes de deçà, sur la rondeur de la terre au milieu du monde, & de son habitation par tout, & que le Soleil tourne tout à l'entour d'Orient en Occident. Ils pensent pour vray que le Soleil se leue aussi bien de tous les autres endroits, ainsi qu'ils remarquent en ces pays de *Tazatay*, où ils s'imáginent de le voir sortir quasi de *Maestro* & *Tramontane*. Ils pensent bien prouuer leurs imaginations grotesques, quand ils nous figurent l'*Iliaque*, qui est vne estoille fixe vers le Couchant, & à l'oppositе d'icelle le *Biliaque*, qui apparoist au delà de la ligne, qui est celle que les Pasteurs craignent tant, que les Persans appellẽt *Zobona*,† & qui fait mourir le bestail; lequel à cause de cela on cache au temps qu'elle regne, & pour le garentir on luy fait tourner le dos à cet astre; car si on luy met en face, il les fait languir & mourir à la fin. Ils disent que ces deux estoilles oppositеs se peuuent voir en mesme ligne ensemble par le canton d'vne sarbatane, & qu'elles tournent chacune à l'entour de son pole en vingt-quatre heures, mais que ce sont autres que le *Nort*

Nord & Nordoueſt.

Iliaque & biliaque des Indiens.

† Il faut que ce soit la Canicule ou le chef de Meduse.

& le *Cruſero*. Le Nort n'ayant diſtance de ſon pole, que de deux degrez & vn quart, & l'vne des autres d'vn demy degré ſeulement. Et au lieu que les Anciens nous marquent deux poles, chacun en ſon Hemiſphere, eux font ſix poles en vn ſeul Hemiſphere, à ſçauoir *Caſara*, qui eſt le pole du monde. Celuy du Zodiaque, l'Arctique, l'Antarctique, & ces deux eſtoilles, & mille autres phantaiſies auſſi peu comprehenſibles, qu'elles ſont du tout eſloignées du ſens, de la raiſon & de l'experience. Et ce qui les confirme en ces erreurs, eſt qu'ils diſent qu'on peut voir les deux eſtoilles polaires oppoſites, en vn meſme lieu, comme à *Iapara* à ſept degrez au delà de la ligne en la *Iaue*, & le meſme à *Sumatra*, & en d'autres endroits, & ſuiuant cela ils font vn eſtrange calcul des diuerſes diſtances des lieux en voyageant. Ils ſe moquent auſſi de toute la conformation de noſtre Sphere, & de la diuiſion du Zodiaque en douze Signes, les vns vers le Nort, les autres vers le Midy, & n'entendent tout cela qu'à leur mode. Ils appellent le Zodiaque *Cazatoni*, c'eſt à dire, Signifieur. Pour les Signes ils les appellent *Ant*, *Ronia*, *Amieſſen*, *Emiſen*, *Courpſa*, *Cheoſer*, *Ivat*, *Metrias*, *Eſcorgat*, *Tamaſée*, *Beſiv*, *Bizibir*, *Azourac*, *Perſan*. La Sphere ſupreme *Birquen*, *Emima*. L'Eclyptique *Zoberna*, c'eſt à dire, obſcurité à cauſe que là ſe font les Eclipſes. Que ce Zodiaque eſt vn cercle oblique, & que de luy & de la region du feu le Soleil tire ſa force, dont il fait les generations en toutes ces choſes inferieures. Ils croyent auſſi comme quelques Anciens, que le ciel eſt fait en voute[a] au deſſus de la terre, qui flotte & nage ſur les eaux.

Six poles des Indiens.

Zodiaque.

a S. Baſile en l'Exameron.

Somme que comme ie leur monſtrois le liure d'vn *Paul Rao* Italien, qui parloit de toute cette Aſtronomie des Anciens, qui ſuppoſent que l'Equinoctial diuiſe le Zodiaque en deux parties, l'vne au Midy, l'autre au Septentrion, ils ſe moquoient, & meſmes en entroient en colere, diſans qu'il falloit ietter au feu ce meſchant liure-là, qui ne contenoit que des fauſſetez, & s'eſtonnoient comment noſtre Prince ſouffroit que telles fraudes & impoſtures, comme ils les appellent, fuſſent publiées en ſon Royaume, eux eſti-

mans que tant de terres habitées, où l'on court d'Orient en Occident, tant du Midy que du Septentrion, soient toutes à la veuë du pole Arctique, & que c'est chose tres-fausse qu'il y ait rien des Indes en la partie Antartique ; puis qu'elles ont, à ce qu'ils pensent, le Nort autant esleué que nous l'auons en Europe, & mille autre extrauagances en suite de cela. Ce que ie laisse à combattre & reffuter à ceux qui sont versez en la science Astronomique & Cosmographique.

Suiuant ces opinions Indiennes, i'ay oüy dire souuentefois en ces pays là, que les Chinois qui sont gens si spirituels, estiment que le ciel est bien rond, mais que la terre est quarrée, & que leur Empire Chinois est scitué iustement au milieu d'icelle, comme estant l'excellence, & le principal du monde, & les autres pays n'en estans que les bouts, & comme l'accessoire : de sorte qu'ils estoient en grande colere, quand ils voyoient nos cartes figurer leur pays à vne des extremitez de l'Orient, comme chose indigne de la grandeur & majesté de leur pays, & de leur Roy qu'ils appellent *fils du Soleil.*

Terre quarrée aux Chinois.

Et à la verité ces pauures Indiens destituez de la connoissance des sciences & de l'experience, ne sont pas tant à blasmer en leurs opinions, puis qu'il s'est bien trouué des Philosophes Anciens au milieu de la plus docte & sage Grece, qui ont pensé & soustenu presque le mesme : à sçauoir que la terre ne fut point ronde, les vns en forme de tabourin, comme *Leucipe*, les autres creuse en façon de barque, comme *Heraclite* ; autres en cilindre ou rouleau, comme *Anaximandre & Democrite* ; autres toute plate, comme *Empedocle & Anaximene.* Quelques vns mesmes sont venus iusqu'à ce paradoxe de la destacher de son centre pour la faire courir dans le ciel à l'entour du Soleil immobile ; ce qu'auec non moins de bizarrerie on a voulu renouueller de nostre temps. Mais pour les Antipodes, ceux qui estimoient mesme la terre estre ronde, ne les reconnoissoient pas encores pour cela, tenans que cette partie qui les contient estoit inhabitable, ou pour estre toute couuerte d'eaux & de mers innauigables, ou pour les insuportables ardeurs de la Zone Torride.

Philosophes Grecs, & leurs opinions sur la forme de la terre.

Antipodes par qui mescreus.

Iuſques-là meſme, que quelques anciens Peres ſe ſont pour d'autres conſiderations laiſſez emporter à cette creance, comme Lactance, S. Auguſtin, & autres ; & que l'on dit qu'vn docte Eueſque Alleman † fut accuſé d'hereſie pour auoir ſouſtenu qu'il y eut des Antipodes.

† Virgile Eueſque de Strasbourg.

Mais outre les raiſons de la ſcience, l'experience des nauigations & voyages modernes, ont aſſez monſtré la verité de tout cela, dont ie laiſſe le diſcours plus ample aux Sçauans.

De la Tartarie. Deſerts eſpouuentables. Chiens cruels. Hiſtoire eſtrange de deux Amans. De l'Empire des Tartares & leur Religion.

CHAPITRE XXXVIII.

Grande Tartarie.

POur ce qui eſt de la grande Tartarie, qui eſt au Septentriõ de toutes ces Prouinces dont i'ay parlé, i'en ay ſeulement connoiſſance par la Relation que i'en eus en ce pays-là, & par les memoires d'vn certain Holandois qui eſtoit à Pegu. Ceux du pays donc me contoient qu'au delà des Royaumes de *Tazaray*, *Mandranelle*, *Tranſiane* & *Caſubi*, tirant vers le Nort, ſe trouuent de grandes ſolitudes & deſerts areneux, qu'il faut paſſer pendãt pluſieurs iournées pour arriuer à vn Royaume appellé *Sinabo*, qui a vne de ſes extremitez vers Orient, va confiner auec celuy de *Cochinchine*, ſuiet au grand Roy de *Tabin*, ou de la Chine. Pour paſſer ces grandes ſablonnieres il faut faire de grandes prouiſions de viures, d'eaux & de beſtail ; car ſelon ce que me contoit vn marchand de *Drogomania*, pays confinant à ces Royaumes-là vers Orient, les deſerts d'Arabie ſont peu de choſe au prix ; & comme ie luy racontois les quarante iournées de mauuais chemin des deſerts que nous auions paſſez

Sinabo vers Tipura.

Drogomania peut eſtre Dragoian en Sumatre ou Turcomania.

en venant de Surie à *Medine* par l'Arabie deserte, il me disoit que cela n'estoit rien en comparaison, puis que par le moyen des guides on y pouuoit trouuer quelques puits çà & là ; mais que pour ceux-cy de la haute Asie, il en falloit passer vn de vingt-deux iournées, sans trouuer autre chose que des sables : & qu'vn iour entr'autres comme il le trauersoit auec la carauane, le mal-heur voulut qu'vne de leurs cruches pleines d'eau se cassa, qui leur fut vne grande disgrace, & vne perte tres-importante, ayans pour cela esté contraints de tuër vn de leurs chameaux pour boire l'eau puante qui se trouua dans son corps, & manger apres la chair. Il disoit donc que pour passer moins incommodement ces deserts, il falloit sur tout faire prouision de bonnes bestes, & principalement d'asnes de Perse, qui sont les meilleures bestes de voicture du monde, & les plus propres pour tels chemins, aussi les vend-on autant qu'vn bon cheual. Qu'apres ces campagnes areneuses ils entrent dans de grandes montagnes fort steriles, qui à mon auis doiuent estre mineralles, mais il ne les fouillent pas pour estre si eslongnées, & le chemin si penible. I'ay remarqué en mes voyages d'Orient & Occident que les montagnes à mines d'or, argent & pierres pretieuses sont ordinairement steriles, ne permettans qu'autre chose croisse à l'entour, comme l'on remarque du *Calanfour* ou girofle, qui ne souffre aucune plante venant à l'entour de soy. Ce marchand adiousteit que dans ces montages, qui doiuent estre l'*Imaë* des Anciens, separant la haute Asie de la basse, on trouue vne grande quantité de serpens d'vne grandeur prodigieuse, mais qui leur apportoient plus de soulagement que de dommage, pource qu'estans sans venin & d'vne tres bonne substance & nourriture, ils ne mangeoient-là autre chose ; comme il me souuient en auoir veu aux montagnes de *Syr* en Afrique, lors que le Roy de Fez *Muley Maluco* estoit en guerre auec le Roy de Portugal *Don Sebastien* qui y mourut. Passant par ces montagnes, logeans sous les tentes de ces *Arabes*, nous estions estonnez de voir ces grands serpens se ioüer auec des enfans qui leur donnoient des morceaux de pain. Mais pour

Deserts des Tartarie.

Asnes de Perse.

Mines en terres steriles.

Imaüs, mont.

Serpens bons à manger.

Syr, monts.

reuenir à noſtre marchand Tartare, il me diſoit qu'apres auoir paſſé ce pays de montagnes, on trouuoit vn autre deſert de vingt iournées où il n'y auoit rien à manger, & où on eſtoit contraint de s'eſcarter vne grãde iournée pour s'aller pouruoir d'eaux & d'autres commoditez, mais qu'il falloit encor que ce fût à main armée, à cauſe qu'il y a là vne certaine *Horde* & nation de paſtres ou Tartares *Nomades*, qui ont de gros matins les plus furieux & cruels du monde, & qui tiennent plus du loup que du chien : ils ſe plaiſent d'auoir de ces beſtes pour leur faire eſtrangler les paſſans, à quoy ils les inſtruiſent & animent, afin de s'en repaiſtre eux-meſmes apres: il me contoit lors qu'il y auoit enuiron trois ans que cette canaille auoit eſté preſque toute tuée & mangée par leurs propres chiens, apres auoir fait cruellement traitter certains marchands qui y paſſoient : ceux cy pour s'en venger leur dreſſerent vne embuſcade, & les ayans attrapez les payerent de meſme qu'ils faiſoient les autres. Il me racontoit pluſieurs autres choſes curieuſes de ces pays là, & entr'autres qu'il auoit paſſé il y auoit enuiron vingt ans proche de l'Iſle de *Volmous* ou *Aynan* pres de *Cauchinchine*, & du pays des *Meores*; que ces peuples-là ſont gens fort ſuperbes, grands guerriers, bien veſtus & fort ciuiliſez, aymans la vertu & l'honneur, de teint plus blanc que noir; que le pays eſt plein de grandes foreſts impenetrables, mais garnies de ſauuagine, & de bons paſturages entre les montagnes; qu'il y auoit là vn grand Roy auec titre d'Empereur, portant ſur ſa teſte au iour de ſa naiſſance trois Couronnes de forme en thiare, pour monſtrer les trois Royaumes qu'il poſſedoit; que ce Prince [a] eſtoit Roy de *Sinabo*, des *Magourres* & *Patanes*. Entre autres ſingularitez de ce pays il m'en contoit vne eſtrange hiſtoire ſi elle eſt vraye: C'eſt qu'en vne prouince des montagnes, appellée *Iſmania*, fort fertile, & où il y a de tres riches payſans en beſtail, dont ils font grand trafic, & de peaux de toutes ſortes de beſtes, il y auoit vn riche Paſteur nommé *Iſmahan*, qui entre pluſieurs enfans auoit vne fille d'admirable beauté, qui ſelon la couſtume du pays gardoit le beſtail de ſon pere. Cette fille aagée de vingt

Chiens furieux.

Volmous.

[a] Il faut que ce ſoit le grand Mogor.

Iſmania.

Hiſtoire eſtrange d'vn incube.

ans aymoit vn ieune berger son voisin & parent, mais pauure, & au pere duquel ce riche berger, pere de la fille auoit presté quelques grains, lequel voyant qu'il ne pouuoit en estre payé, & s'estant apperceu de cet amour de sa fille, proposa à son debiteur que s'il vouloit enuoyer son fils habiter en quelqu'autre pays esloigné, il luy remettroit sa debte, ce que l'autre fit: & le ieune homme s'estant ainsi absenté par force, la pauure fille en fut extremement affligée, & comme elle alloit vn iour par les champs toute seule, plaignant l'absence de son amy *Liza*, ainsi s'appelloit il; vn demon s'apparut à elle en la mesme forme, luy demandant pourquoy elle s'affligeoit tant, puis qu'elle deuoit estre asseurée qu'il estoit present, & qu'il l'aymoit sur toutes les choses du monde. Quelques-vns disent que ce pauure ieune homme se voyant banny de la presence de sa chere maistresse, alla trouuer vn Magicien qui promit de la luy faire voir, & en iouyr à son plaisir; mais luy ayant fait venir dans vne chambre vn esprit en la forme de cette fille, comme l'autre espris de ioye & d'amour, voulant courir à elle pour l'embrasser, ce demon l'estrangla, puis s'apparut à la fille en la semblance ou plutost dans le corps mort de ce garçon, & continua longtemps ainsi à venir voir cette fille. De quoy son pere & ses freres estans auertis, se resolurent de les surprendre; & de faict ayans enfoncé la porte de la chambre où elle estoit, ils la trouuerent couchée aupres d'vne charongne puante, dont elle fut grandement espouuantée, & les autres aussi; & le Roy du pays en ayant esté aduerty, voulut voir la fille & sçauoir d'elle la verité du faict, qu'elle luy conta comme elle le sçauoit. Le Roy la fit mettre en vne maison d'vne sienne tante, où ils disent que ce demon ne laissoit pas de la venir visiter deuant tout le monde en la forme de cet amy, & elle y prenoit vn grand contentement, & ne peut-on iamais luy persuader de quitter cette conuersation-là. Quoy que s'en soit, ils disent qu'elle deuint enceinte, & accoucha de deux enfans, qui estans deuenus grands furent des plus forts & vaillans de tout le pays. Si bien qu'il faut dire que puis que les esprits sont incapables de generation, comme les meil-

leurs Theologiens sont d'accord que ce fut le garçon mesme qui par le moyen du Magicien ioüit de cette fille, puis fut tué par le demon, qui voulut apres abuser de cette miserable; & de faict quelques Autheurs anciens[a] content pres que vne pareille histoire d'vne *Philinnion & Macheras*, & de quelques autres.

a Phlegon Trallianus.

Amador Peintre & ses auentures.

Mais reuenons à la Tartarie, i'en appris beaucoup d'autres choses d'vn certain Peintre Holandois nommé *Amador Balioza*, que ie trouuay retournant à Pegu, & vis vne bonne partie de ses memoires. Il auoit demeuré douze ou treze ans aux Indes, & auoit esté curieux de prendre le plan de plusieurs villes tres bien fait: si bien qu'estant eschappé d'vn grand naufrage, & arriué en santé à *Diu*, tous ses compagnons furent penduz, & luy sauué par le Gouuerneur pour ses loüables qualitez; aussi luy fit-il plusieurs belles peintures dont il eut enuiron cinq cens croisades de recompense. Il auoit les portraits d'enuiron soixante villes des principales des Indes, Perse & Tartarie, & receut la permission du Viceroy de tirer tant de plans des autres qu'il voudroit, son dessein estant d'en faire vn gros liure, & le presenter au Roy d'Espagne: mais ie sceu depuis que s'en voulant retourner en Europe, il mourut sur mer du *scurbut*; & d'autant qu'vn sien camarade luy auoit fait quelque deplaisir, il ne luy voulut laisser les memoires & plans, mais par testament il les legua au Capitaine du nauire où il estoit, nommé Ioseph Grongne Portugais, qu'on tenoit estre Iuif de Religion, faisant toutefois le bon Chrestien. Ce fut vn grand dommage de ces memoires-là, car outre les portraits, il y auoit vne infinité d'autres choses singulieres qu'il auoit remarquées en ses voyages, dont ce Capitaine ne fit pas grand compte, pource que tout estoit escrit en langage François, où il n'entendoit rien, & encores d'vne lettre assez mal formée & difficile à lire: mais les plans & portraits estoient extremément bien-faits, & outre les villes bien tirées, les habitans auec leurs habits estoient aussi tirez au naturel. I'en auois moy-mesme tracé quelques-vns assez grossierement, ce qui se fait aisement en demandant licence aux Gouuerneurs des

Plans de villes.

lieux

lieux qui en sont bien aises, & aident eux-mesme à cela, ce qu'*Amador* auoit grand enuie d'auoir pour mal-faits qu'ils fussent; mais le sieur de la Courbe l'vn de nos compagnons me conseilla de n'en rien faire, & pour luy en faire perdre l'enuie luy offrit des siens iusqu'à cinq cens escus, qu'il n'eust pas voulu bailler à ce qu'il dit pour dix mil; Enfin il fit tant qu'il eut de moy le portrait de la ville de *Mandranelle* en Pegu, pource qu'il auoit desia celuy d'vne autre Mandranelle, qui est vers la Perse & Indostan, & i'eus en eschange de luy celuy de *Tenibaron*, la ville principalle de l'isle de S. Laurens. Il me laissa aussi voir ces memoires, dont ie pris quelque chose de la description de cette isle que ie rapporteray Dieu aidant cy-apres en la seconde partie de ce liure. Ie pris encores certaines particularitez de son voyage depuis *Bagdet* iusqu'en Perse & Tartarie, & entr'autres vne description & portrait de la ville de *Palimbrote*, l'vne des plus gentiles de la Tartarie, qui est suiette au grand Cham ou Empereur des Tartares. Cette ville a esté renommée par tous les Anciens sous ce mesme nom de *Palimbrote* ou *Palibotre*, scituée sur le Gange, au pays des *Prasiens*, ou *Mandrales*; Ie ne sçay si elle peut auoir retenu le mesme nom depuis tant de siecles; mais nos Geographes modernes veulent que ce soit *Aua* sur le Gange vers *Bengale*. Quoy que s'en soit, ce Holandois la descrit comme vne grande ville de Tartarie, & que lors qu'il y arriua elle estoit presque deserte & vuide d'habitans, à cause que selon la mode des guerres de ce pays-là, ils estoient tous allez assister leur grand Cham ou Empereur, qui auoit vne grande guerre contre le Roy de *Largaray*, Prince tres-puissant en la haute Inde, & qui a aussi sous luy le Royaume de *Toray*, qui confine auec celuy de *Siba* vers le Nort, & au Midy à celuy de *Tazaray*. Il depeint cette ville où il pleut fort rarement, & qui cependant ne laisse pas d'estre fertile & bien peuplée, auec bon nombre de gens de guerre à pied & à cheual. Elle est vne des mieux policées de l'Orient, & tout le peuple y est diuisé en quatre ordres ou Estats. Aucun du premier n'a permission de se marier qu'il n'ait verifié auoir fait mourir trois des ennemis de son Prince;

Mandranelle

Tenibaron.

Palimbrote.

Largaray.

C'est comme à Bagdet.

Nombre de 9. entre Tartares.

Et leurs assemblées pour les affaires publiques, ceux dont le conseil est suiuy par le Roy sont bien recompensez, & alors on iette le sort sur tous les Conseillers, qui sont au nombre de neuf fois neuf ou quatre-vingt vn, dont ils en prennent neuf qui sont annoblis, & le Roy leur enuoye [a] chacun vn beau cheual bardé auec vn riche present; car il faut noter que ce nombre de neuf a esté reueré entre les Tartares, pource qu'en la vision qu'ils disent qu'eut leur premier Empereur *Cingis*, il luy fut enioint de les faire agenoüiller neuf fois au passage du mont *Belgian*.

[a] Hayton ch. 17. Rubruquis ch. 44.

Ils ont quatre beaux Colleges bien rentez & fondez, où tous s'adonnent aux sciences, & les femmes mesmes se plaisent à l'estude, & ont vn Docteur particulier qui est gagé par les principales Dames de la ville pour les instruire. Quant à leurs mariages, tous les ans il se fait vne assemblée publique pour marier les filles qui sont en aage nubile, & les riches payent vn certain droit pour marier les pauures: & quand cela ne suffit pas on prend le surplus du tresor public.

Adultere puny.

L'adultere tant l'homme que la femme y est puny de mort, & estans surpris tous deux, ils sont coupez en pieces sur le champ. Les enfans orfelins sont nourris aux despens du Roy, qui est obligé de leur donner estat, ou les mener à la guerre.

Bataille sanglante.

Ce Holandois nous contoit encor qu'il se trouua en la grande bataille qui fut entre le grand Tartare & le Roy de *Largaray*, la plus sanglante qu'il est possible, y ayant plus de deux cens mil cheuaux, & enuiron deux mille elefans de part & d'autre, & qu'apres qu'ils eurent ionché toute la campagne de morts plus de deux grandes lieuës, de sorte qu'à peine apres pouuoit on trouuer le chemin pour passer, ils se retirerent tous enfin, sans autre auantage les vns sur les autres: il disoit aussi que luy & ses compagnons s'estoient retirez en vn coin de l'armée où ils auoient gagné bon nombre de cheuaux, d'armes & d'habillemens, mais qu'apres tout leur fut osté par les gens de guerre; que le grand Cham *Mago* auoit taſché de surprendre le Sultan de *Largaray*, mais que les auenuës de son pays estoient si difficiles que rien plus

pour les bonnes & fortes places dont elles estoient garnies, lesquelles ledit *Amador* auoit toutes tirées & figurées en ses memoires ; que le Cham voulant s'emparer des terres de *Largaray* & *Totay* auoit fait faire vn tour de plus de douze iournées à son armée, pour gagner les deserts de *Cinglan*, qui durent cinq iournées de trauerse, où il y a de grandes pleines marescageuses & inhabitables, & où l'on ne trouue que des oyseaux grands comme des Cigongnes, qui seruent seulement à descouurir les ennemis qui viennent assaillir le pays, comme ils firent alors : car le naturel de ces oyseaux est tel, que si les ennemis viennent du costé de *Tazatay*, ils fuient pour le grand bruit & tumulte que menent les gens de guerre ; mais s'ils viennent de Tartarie, dont le dernier Royaume confinant auec *Largaray* est *Turescan*, ils n'ont point de peur, à cause des chemins difficiles & estroits, & des forteresses qui sont-là, dont la moindre consommeroit bien-tost vne armée quelque forte qu'elle fust. Que s'ils viennent par ces deserts pour gaigner les pleines de *Sibi*, ces oyseaux qui y sont innombrables fuyans le bruit, viennent aussi-tost en donner auis à ceux de *Largaray*, *Totay* & *Carbande*, qui sont leurs confederez, sçachans bien tous que si le Tartare auoit occupé vn de ces pays-là, les autres ne seroient fort asseurez : de sorte qu'estans ainsi auisez par ces prompts messagers, sept ou huict iours auant que les ennemis peussent arriuer, ils ont temps de se preparer à la deffence, & à s'empescher des surprises. Au reste que tous ces pays-là sont tres bons & fertils, entr'autres de bestiaux & de bons cheuaux, elefans, dromadaires & chameaux : Que là est la mine du Iacinthe & des Saphirs, dont ils en tirent quantité tous les ans, & en font plus d'estat pour la Medecine que pour les ornemens ; car le Saphir, selon les Indiens, a la vertu de purifier & de refroidir au quatriesme degré. Et de fait à nostre retour, nous en estans chargez de quelque peu, nous en laissames vne partie au grand Caire & en Alexandrie, & depuis nous nous défimes du reste à *Paleome* en Sicile, où nous en auions tout ce que nous voulions, mais il n'y auoit que les Apoticaires qui les achetassent pour en mettre dans les medecines.

Cinglam deserts, Marc Pole parle de Cinglu au Cathay.

Oyseaux, & leur naturel admirable.

Tufescan peut-estre Turgestan.

Cardandan.

Safis.

Empire du Tartare.

Mais pour reuenir au grand Tartare, i'appris auſſi que ſon Empire eſt ſi grand qu'il s'eſtend depuis la mer de *Mangi* ou de la Chine, iuſqu'à la mer *Caſpie*, ſes peuples ſont innombrables, gens farouches & cruels, de petite ſtature, malfaits de corps & de iambe, les yeux petits, fort pelus, adonnez à la paillardiſe, fins & ruſez. La plus part viuent en *hordes* à la campagne, comme Paſtres & Nomades, à la façon des Arabes, ſous des tentes auec leurs beſtiaux peſle-meſle, quaſi tous gens de cheual, & peu vſitez d'aller à pied. Il y a pluſieurs ſortes de nations parmy eux.

Hordes.

Les villes d'*Argi*, *Aſidon*, *Lançame* & autres; les pays de *Belgian* ou *Althay*, de *Mongal*, où eſt la renommée riuiere de *Tartar* ou *Totar*, qui a donné le nom à toute la Nation. Cet Empire eſt principalement diuiſé en quatre cantons, à ſçauoir *Iecha Mongal*, c'eſt à dire le grand *Mongal*, le petit *Mongal* ou *Sumongal*, c'eſt à dire le Mongal Aquatique, le *Morchat*, & *Matrit*. Puis les nations de *Tangor*, *Echunar*, *Ialet*, *Sonit*, *Mangi* & *Thebet* ou *Tibet*.

Cantons.

Feſtes du Cham. Voy Oderic c, 16.

Le grand Cham fait treze feſtes ſolennelles l'année, dont il y en a trois principales, à ſçauoir celle de ſa naiſſance, de ſa creation & aduenement à la Couronne, & celle du premier iour de l'an, que proprement ils appellent la *Feſte Blanche*, parce que ce iour là tout ſon peuple eſt veſtu de blanc, & toutes les prouinces de l'Empire ſont obligées de porter les eſtrennes au Roy, & au nombre de neuf pour la raiſon que nous en auons deſia ditte. En cette feſte tous les Rois, Princes & Seigneurs ſujets, pour eſloignez qu'ils ſoient, ſont tenus d'y aller en perſonne, & de preſenter au Prince toutes ſortes de richeſſes, entr'autres des cheuaux preſque tous blancs, & faut que cela paſſe deuant luy, & les autres preſens ſont mis ſur des cheuaux, elefans & chameaux richement enharnachez. Quand le Cham s'eſt mis à table auec tous ſes Princes & Seigneurs, apres auoir mangé vn peu on luy preſente à boire, ce qui ſe fait par vn Seigneur à genoux & la face voilée, & vn autre fait l'eſſay, puis les Muſiciens & inſtrumens font leur deuoir de ſonner. Aucun ne mange que premierement vn *Cherif* ou Pontife n'ait fait les cere-

Feſte blanche.

monies, vestu d'vne robe blanche comme les autres. Aussi tost qu'il est entré il salue & adore le Roy, & se met à costé de luy assez loin, puis prend sur vne table parée de blanc, vne robe blanche toute couuerte de diamans de prix inestimable, & vis à vis est la figure du Roy qu'il encense auec vn encensoir d'argent, & crie tout haut, *Prions tous nostre grand Dieu qu'il luy plaise conseruer nostre Prince à longues années.* Et lors tous les assistans se dressent en pieds, & disent *Dieu le face.* Ce Prestre fait ainsi quatre fois le tour de la table auec cet encensoir. Cela fait, chacun se met à manger, & sont seruis de mets fort exquis & delicieux.

Quant à la feste de sa natiuité, il la celebre auec vne robe de drap d'or, & tous les Princes & Officiers sont vestus de mesme au nombre de plus de deux mil, & quand on vient au manger ils font les mesmes ceremonies qu'en l'autre feste. Par tous les pays du Cham il est defendu de chasser depuis le mois de Mars iusqu'en Octobre, de sorte qu'ils n'ont que l'autre moitié de l'an pour la chasse, si ce n'est par permission du Prince. Feste de natiuité.

Ces Tartares ont fait de grandes conquestes par toute l'Asie depuis l'an 1200. que leur premier *Cham Cingu* commença à fonder cet Empire, qu'il conquit en partie sur le Roy Vncham ou Prestreian d'Asie, & ses successeurs l'accrurent encore de beaucoup, subiugans toute l'Asie & les Indes depuis la mer Orientale iusqu'en la *Caspie*, *Armenie* & *Pologne*: mais depuis ils en ont perdu vne bonne partie, & de leur debris plusieurs Estats se sont eleuez; ils sont la plus part idolatres, & vne partie Mahometans. Il y a aussi plusieurs Chrestiens, mais Nestoriens, qui ont depraué la vraye Religion Chrestienne en plusieurs sortes, comme entr'autres tesmoigne de son temps vn Religieux de S. François [a] qui y fut enuoyé par S. Louys il y a plus de trois cens ans, & qui disputa souuent contr'eux auec la licene du grand Cham Manga; ce qui est assez confirmé par la Relation moderne de Tibet ou Cathay des peres Iesuites. [b] Ils adorent leur Prince, & diuerses idoles faites de toille & de feutre. [c] Le principal Dieu qu'ils adorent est vn nommé *Natigay*, auquel Conquestes des Tartares & de Cingis

a Voy sa Relation au c. 42. dans le 3 Tome de Purchas.

b Voy la Relation de 1624. imprimée en 1628.

c Voy Iean Carpin.

ils donnent vne femme & des enfans, qui apres eſtants grands deuiennent Dieux comme luy. Ils ont force ſorciers & Magiciens, [a] & diſent que les eſprits ou demons conuerſent familierement auec eux. Le Prince a vn haras de iumens blanches, dont le laict eſt conſacré tous les ans par luy le vingt huictieſme d'Aouſt à ce Dieu *Natigay*, & ce laict eſt eſpandu par terre. Ce Roy a touſiours prés de ſoy bon nombre de ces Magiciens, qui ſe vantent de deſtourner les pluyes & orages de deſſus ſa tente, & dit on qu'vn Prince de Ruſſie allant voir ce Prince fut cruellement maſſacré par eux, pource qu'il ne s'eſtoit pas proſterné en terre pour l'adorer. [b] Ses principalles gardes ſont tirées des prouinces de *Thebet* & *Chemir*, & ſont tous gens cruels, ſanguinaires, & adonnez à la magie, viuans fort ſalement, ſans ſe lauer iamais, croupiſſans dans l'ordure. On dit meſme que quelques-vns viuent de chair humaine [c] & qu'on leur donne tous ceux qui ſont condamnez à mort. Ces Magiciens ſont appellez *Bachi*. Il y a vne autre ſorte de Philoſophes ou Magiciens entr'eux nommez *Sanſin*, eſtimez heretiques par les autres, car ils ne ſe nourriſſent que de farine meſlée auec de l'eau chaude, ſans manger aucune viande. Ils ont de grandes apparitions, & adorent le diable & le feu. Quand ils vont parler au Prince ils ſe proſternent en terre trois fois la touchans de la teſte, & tous ſes commandemens ſont receus, comme ſi Dieu parloit, & diſent *Ogiga*, c'eſt à dire, Dieu le commande. Que ſi quelqu'autre a à dire quelque choſe à ce Roy, ils le font parfumer auparauant, & ſi par cas fortuit il mettoit le pied ſur le ſeuil de la porte de la tente, il eſt auſſitoſt maſſacré, & [d] le portent en vne tente à part, dreſſans vne banderolle noire deſſus. Auſſi quand quelqu'vn eſt malade à la mort, ils mettent la meſme banderolle. Il n'eſt pas loiſible à aucun d'entrer en la tente du Prince ſans congé. Quand il meurt il eſt porté dans vne autre tente, où l'on dreſſe ſon tombeau, qui eſt vne grande foſſe, & l'ayans veſtu de ſes plus riches habits & armes, auec les elefans & les cheuaux ſes plus fauoris, marquez de ſa marque comme en Narſingue, ils enterrent tout enſemble au nombre de neuf.

[a] Rubruquis ch. 3.

Natigay ou *Nataguy*. Voy Marc Pole l. 3. c. 47 Michel Duc de Ruſſie.

[b] Iean Carpin c. 3.

[c] Oderic c. 8.

Magiciens.

Seuil non à toucher.

[d] Rubruquis c. 34.

Leurs mariages sont à la Iudaïque, le frere prenant la femme de son frere defunct.[a]

a Iean Carpin c. 2. Tartares en Chine.

I'appris aussi des Portugais estans a Pegu que ce grand Tartare a autrefois commandé à la Chine, mais que depuis quelques siecles, les Chinois se sont remis en liberté, & se sont remparez de ce costé-là de ceste grande muraille de quatre ou cinq cens lieües entre les montagnes; Nonobstant quoy le Tartare ne laisse pas quelquefois de les forcer, & faire de grands rauages en la Chine, comme il auint il y a enuiron quatre vingt ans, que le grand Cham accompagné de plusieurs Rois, & de plus d'vn million & demy d'hommes, [b] entra dans ce païs où il fit d'estranges rauages, & des butins inestimables, ayant assiegé Pequin mesme, dont le Roy s'estoit sauué à Nanquin, puis chargé de despoüilles, s'estoit retiré en sa ville Royale de *Lançame*, à quinze iournées de la frontiere de la Chine, dont la derniere a la grande muraille est *Singrachirau*, & a trois lieuës au de là, la premiere de Tartarie est *Pamquinor*. Les nouuelles Relations portent aussi qu'en l'an 1618. le Tartare est encore entré de force dans ce païs, où il a fait d'horribles meurtres & rauages dans la ville de Pequin mesme. Au reste ils content [c] des choses merueilleuses & presque incroyables de la grandeur, puissance & magnificence de ce grand Cham des Tartares, de l'estenduë de ses païs, nombre de Rois tributaires, de la reuerence & du respect qu'on luy porte, craint de tous ses voisins, grandeur de sa Cour, richesses de son Palais, force de ses armées innombrables, Officiers infinis, seruice magnifique: comme il a touſiours prés de soy des Ambassadeurs des plus grands Rois de l'Asie, comme du Roy de Perse, du *Mogor*, *du Calaminam*, *Siammon*, *Peguan*, *Sian*, *Cochinchine*, *Caram*, *Coraçan*, & du Moscouite mesme. Ils l'appellent le grand *Chinocas*. On n'en conte pas moins, & mesme d'auantage, du grand Roy de la Chine, [d] qu'ils appellent le fils du Soleil, & que tous les peuples adorent comme vn Dieu. Mais ie laisse tout cela, tant pour ne le sçauoir que par oüy dire, qu'aussi pour y en auoir assez de liures & Relations bien amples.

b En 1545. Fernan Mendez, Pinto.

c Voy les Relations de Marc Pole, Carpin, Rubruquis, Hayton, Oderic, Pinto, &c.

d Voy Trigaut, Pantoye, Iarric.

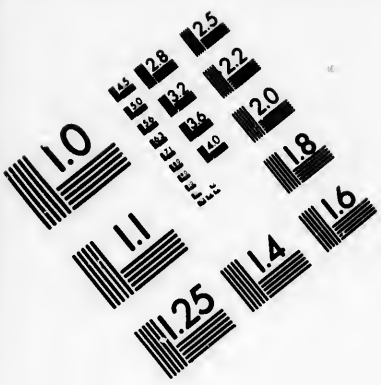

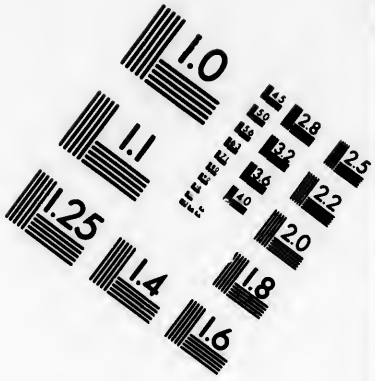

IMAGE EVALUATION TEST TARGET (MT-3)

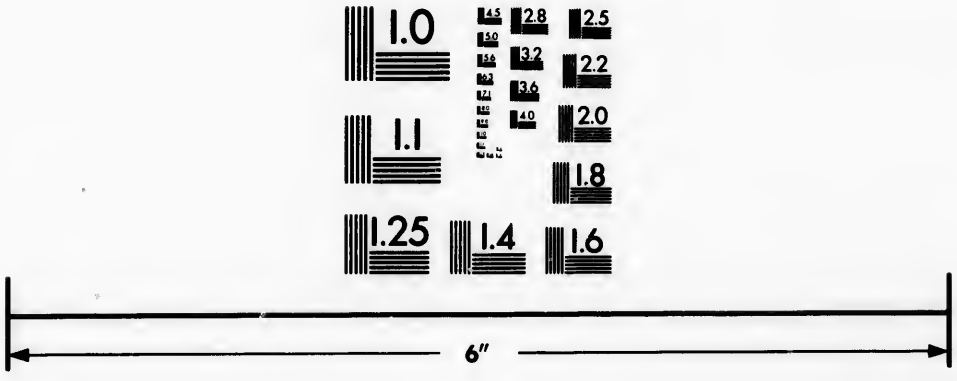

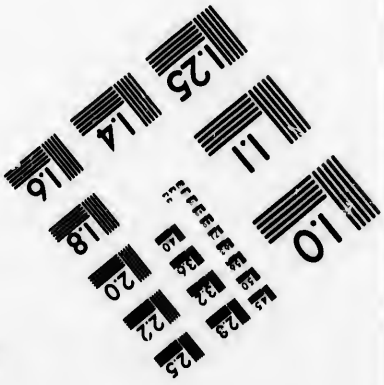

Photographic Sciences Corporation

23 WEST MAIN STREET
WEBSTER, N.Y. 14580
(716) 872-4503

Retour de l'Autheur, auec vn sommaire de l'Asie.

CHAPITRE XXXIX. & dernier.

Riuiere de Pegu.

ENfin apres auoir couru vne bonne partie des Royaumes & villes suiettes au grand Empire de Pegu, nous reprîmes le chemin de la ville de Pegu, depuis *Mandranelle* iusqu'à *Casubi*, où nous nous mîmes sur la riuiere qui y va tout droit, passans par vne petite ville nommée *Magar*, enuiron à quatre iournées de Pegu, où enfin estans arriuez, nous allâmes visiter le Pere André Iesuite, qui fut grandement resioüy de nostre retour, & soupâmes tous ensemble enuiron vne douzaine que nous estions, & le lendemain ayans esté tous confessez & communiez par luy, le sieur de la Courbe le conuia à disner auec son compagnon, où se trouua ce Holandois le sieur Amador, dont i'ay fait mention cy dessus. S'estans desia passé plus de cinq ans depuis nostre voyage, nous prîmes resolution de retourner en nostre pays, & pour ce suiet nous nous defimes de nos plus grosses marchandises, pour ne nous charger que de choses de peu de poids & bonnes. Sur cela nous fimes dessein de prendre la route de *Santhomé*, qui est comme nous auons desia dit, vne gentile ville en la coste de *Coromandel*, habitée par les Portugais, & vn tres-bon port de mer, esperans que là nous ne manquerions pas de bons embarquemens pour passer outre; mais on nous donna auis qu'il nous falloit attendre le temps propre pour retourner en Occident, qui ne pouuoit estre qu'au mois de Mars suiuant, de sorte que nous auions encor cinq mois à demeurer en ces quartiers-là. Ce que ie fis trouuer bon à mon compagnon, & luy persuadé de prendre la route de *Bengale*, auec vn nauire qui se preparoit d'y aller bien-tost, pour charger à *Catigan*, où se trouuoient force

Pere André.

Dessein du retour.

Catigan.

force commoditez pour nostre trafic. Apres auoir donc dit adieu au bon pere *André*, & à tous nos amis, ayans embarqué toutes nos marchandises & prouisions dans ce vaisseau Bengalois, nous partîmes de Pegu; mais nostre malheur voulut que c'estoit cette année-là que deuoit arriuer le vent qu'ils appellent *Tufon*, & les Chinois *Tufaon*, qui est vne sorte de bourrasque & tourmente furieuse qui ne vient que de temps en temps, à sçauoir de dix en dix ans, quelquesfois vn peu plustost ou plus tard: auec de certains signes auparauant, que les Pilotes recognoissent tres-bien; mais d'autre costé ce fut nostre bon-heur que le vaisseau ou nous estions n'estoit chargé que de quelques *barres* ou lingots d'or & d'argent, auec quelque peu de nos marchandises, & qu'il estoit neuf, ce qui nous seruit beaucoup: car aussi-tost que ce vent nous accueillit, il nous mit nos voiles en pieces; c'est le plus impetueux du monde, & il semble aux estranges effects qu'il fait, qu'il y ait quelques Demons meslez parmi, ainsi que plusieurs croyent; d'autant qu'il arrache iusqu'aux tables du tillac, & emporte le plus souuẽt tous les cordages; De sorsorte qu'il nous seruit de beaucoup de ce que le nauire n'estoit gueres chargé, comme i'ay dit; ne se portant gueres de *Pegou* à *Bengale*, que de l'or, argent, spinelles, rubis & saphirs, qui est le plus exquis de ce que ce Royaume produit. Cette tempeste fut donc si horrible qu'elle nous rompit le grand arbre & le gouuernail, auec toutes les voiles, si bien que nous ne pouuions plus faire cheminer le vaisseau, & des coups de mer venoient qui le passoient d'vn bout à l'autre. Nous demeurâmes plus de 24. heures en cette destresse, & estions tous empeschez à vuider l'eau, & reieter la mer dans la mer, sans auoir ny le loisir ny la pensée mesme de boire & de manger, tant la necessité & le danger estoient presens & extremes. Enfin apres auoir souffert quelques temps cette rude fortune de mer, nous abordâmes auec beaucoup de peine à vne belle Isle nommée *Sodiua* ou *Sondiua* sujete au Roy de *Bengale*, à quelque 120. mil de *Catigan* ou nous deuions aller. Cette Isle est habitée de Mahometans, gens noirs, mais assez courtois & ciuils, qui nous dõnoiẽt tout ce que nous leur

Tufon vent.

Tempeste.

Trafic de Pegou à Bengale.

Sondiua.

demandions à bien petit prix, comme le pays est extremement bon, & les viures s'y donnent quasi pour rien. Et bien qu'ils fussent aduertis que nous allions à *Catigan*, dont le Capitaine du fort qui est Portugais, leur auoit fait plusieurs déplaisirs, iusqu'à leur auoir tué leur Gouuerneur; toutefois ils ne nous en firent pas pour cela pire traitement, nous en estimans innocens; Aussi que de toute ancienneté ceux de *Sodiua* auoient esté sujets à vn mesme Roy comme ceux de *Catigan*.

Aracan. Entre Pegu & Bengale, il y a vn Royaume nommé *Aracan* dont le Prince est fort puissant, mais plus par mer que par terre, & qui fait souuent guerre à celuy de Pegu. Nostre intention estoit, estans arriuez à Catigan de nous desfaire de nos marchandises, dont nous n'auions pas grand quãtité; car la plus grande partie estoit en *Amphian* qui est vne drogue qui porte vn tres-grand profit quand elle rencontre.

Amfian. Cet *Amfiam* ou *Afion* dont i'ay assez souuent parlé, est l'opium ou le suc du pauot noir, dont ils font vn grand cas par toutes les Indes, & dont il vient vne grande quantité d'*Aden* & autres lieux d'*Arabie* & de *Cambaye*. Il assoupit fort, & est grandement chery des femmes pour la volupté. Les Turcs en vsent à la guerre pour se donner plus de courage & moins d'apprehension.

Goa. Nous auions aussi dessein d'aller à *Goa* pour là nous embarquer auec la flote pour Lisbõne, mais sur cela nous eûmes nou-

Dealcan. uelles que *Goa* estoit lors assiegé par le Roy de *Dealcan* à qui les Portugais auoient fait quelque déplaisir: ce qui nous mit en grand peine, & toutefois nous eûmes esperance que ce siege ne dureroit pas long-temps, encore que ce Roy les tint bloquez par terre auec vne grande armée, mais il ne pouuoit empescher l'entrée des petits vaisseaux qui estoient fauorisez des forteresses bien garnies d'artillerie, qui faisoit vn grand eschec sur les ennemis. Ce siege ne nous fit donc pas passer l'enuie d'y aller, & mesme que le sieur de la Courbe & mon compagnon y auoient laissé vne partie de leurs hardes, & aussi quelques maistresses, ce qui les éguillonnoit viuement à y retourner. Sur cela nous eûmes aduis que le sie-

ge estoit leué, & pour éuiter tout mauuais rencontre, nous auions pris vn passeport d'vn certain Portugais nommé *Don Sanche*, moyennant vn *Seraf* pour chacun, qui est enuiron 50. sols. Ce *Don Sanche* estoit vn homme de tres mauuaise mine, & de plus mauuais discours encor, & ceux du pays nous disoient par moquerie que c'estoit vn personnage fort califié, & que son pere alloit à la chasse auec des pourceaux. Quant nous fûmes arriuez à *Goa* nous trouuâmes que la flote estoit desia partie, & qu'elle auoit fait sa charge en diuers endroits des Indes: de sorte que nous fûmes contraints de nous resoudre à demeurer-là encores vn an pour attendre vne autre occasion: Vn mois apres nous nous embarquâmes à Goa auant le mois d'Auril, car au mois de May ils commencent leur hyuer vers la Torride, & nous mîmes dans le nauire d'vn Capitaine Guias Portugais, de là en 8. iours à Calicut, ou nous nous ioignîmes à deux nauires Portugais chargez de poiure, & fismes voile tirans au Nort passans l'Isle de Canabale, de Rapelin, & allâmes à Cochin, & de là à Berebely port de *Zeilan*, puis au Cap de *Gali*, ou les grands vens nous ayans accueillis, nous reiettoient en la grand mer; mais nous nauigeans à *Orse* auec peu de voiles, les marées nous aydoient aussi à soustenir sans y penser, car nostre pilote n'estoit pas des plus experimentez, si bien qu'apres auoir bien conteſté toute la nuit, au iour nous nous trouuâmes dans ledit Cap, sans esperance de le pouuoir plus monter. Ce fut cependant vne grande perte pour le Capitaine, dautant que rencontrans vn bas fonds, le nauire toucha par trois fois, & la maree nous poussoit contre terre, de sorte que nous fûmes contraints de descharger le vaisseau qui se rempliſſoit d'eau, & falut du temps pour accommoder cela, & tous les Marchands y prinrent party, ce qui les mit en grande conteſtation auec le Capitaine, quenfin fut contraint de prendre patience auec sa perte; & eux s'estans associez auec vn certain *Seignor Barreteno* Venitien nous primes vne barque de compagnie pour nostre voyage, qui fut comme de vagabons tantost deçà tantost de là, selon les negoces & les aduis que nous auions pour mieux faire nostre profit.

Seraf. *Goa.* *Zeilan.*

Retour en Occident par l'Afrique. Estans enfin partis des Indes pour le retour, nous prîmes la route d'Occident le long des costes de l'Inde & Arabie, iusqu'à l'Isle de *S Laurens* dont nous parlerons en la seconde partie, auec tout le reste de nostre voyage, le long des costes Orientales d'Afrique, & à trauers icelle d'vn bout à l'autre depuis les bouches du fleuue du S. Esprit à 26. d. de la bande du midy, iusqu'en Alexandrie qui est à 30. d. vers le Nort par les terres du Monomotapa, du grand Roy des Abyssins & de l'Egypte, en suiuant le Nil depuis les sources iusqu'à son embouchure.

Asie quel pays. Ainsi donc sommes nous enfin sortis de l'Asie, la plus grande & remarquable partie du monde, la premiere habitee de t[illegible]es, & d'où sont sorties tant de peuplades pour les autres, qui a produit & porté les grands Empires & Monarchies des Assyriens, Chaldees, Indiens, Medes, Perses, Parthes, Scythes, Sarazins & Tartares: & qui aujourd'huy contient encor les grands Estats du Turc, Perse, Tartare, Chinois, Mogor, Iapon, & tant d'autres grands & petits. Qui a donné à tout le reste du monde la religion, langues, mœurs, loix, polices, sciences, arts, armes, & toutes sortes d'artifices & de manufactures: Riche en mines de tous metaux & pierreries, en pesches de perles, fruits, plantes & animaux de tous genres & especes: Arrosee de grandes mers dedans & dehors, de fleuues immenses; entrecoupee de hautes montagnes, de forests impenetrables, de solitudes & deserts effroyables; qui porte des peuples diuers de toutes sortes de sectes, religions, mœurs, police, coustumes estranges & contraires: les vns ciuils & courtois, les autres anthropophages & barbares, delicieux & voluptueux, rudes & sauuages: toutes sortes d'airs, climats, temperatures, & excez de chaud ou de froid en ses diuerses Zones. En somme cette partie diuisée en petites & grandes; & cette-cy en plusieurs autres, & principalement en nostre Inde Orientale deçà & de là le Gange, & depuis en Inde maieure, mineure & moyenne.

FIN.

TABLE DES CHOSES PLVS MEMORABLES CONTENVES en cette premiere partie.

A

ABedale Pontife du Pegu, 187
Abuna Patriarche d'Ethiopie, 115
Accident estrange d'vn criminel à la potence, 78
Achen Royaume de l'Inde, 141
Aden ville d'Arabie, 35
Agazirou beste cruelle, 245
Alep autrefois Hierapolis, 8
Almacara ville d'Arabie, 33
Amadiua isle des Indes, 81
Aman ville d'Arabie, 8
Antropophages de Iaue, 146
Antipodes, 260
Apura royaume tributaire de Bengala, 129
Arabies, trois Arabies, 18
Aredan Royaume, 274
Archipel d'Andreman, 135
Archipel de sainct Lazare, 135
Armée merueilleuse du Roy de Narsingue, 108
Asbeste lin incombustible, 157
Asphatte Lac, 16
Assassin François trauesty en Deruis, 10
Aysſy ville des Indes, 123
Azazima pierre medicinale, 84
Azoufa beste qui déterre les morts, 240

B

BAbelmandel isle & destroit des Indes, 36
Babylone l'ancienne & la nouuelle, 47
Bachat ou Bache ville de Perse, 51
Bananes, figues des Indes, 131
Bant in capitale de Iaua, 148
Bataille sanglante entre le grand Tartare & le royaume de Largaray, 266
Baticale Royaume des Indes, 80
Bengale ville & Royaume, 125. son Roy puissant, 127
Betel bois merueilleux contre les poisons, 123
Bisnagar Royaume puissant des Indes, 108
Bouiaguy oyseaux admirables, 230
Bramains prestres des Indes, 88. & 90

C

CAlicut Royaume des Indes, 83

Calife de Bagdet, 32
Cambaye, 66. Roy de Cambaye venimeux, 68
Camouche port de Ceilan, 103
Camera iſle d'Ethiopie, 37
Canelle des Indes, 101
Cananor ville & Royaume, 2
Caſubi Royaume & ville, 222. & ſeq.
Catigan prouince des Indes, 131
Centacola ville des Indes, 81
Corcquitas le principal Idole des Peguans, 221
Chaubaina Roy des Indes, ſon deſaſtre, 262
Coromandel aux Indes, 99
Chiamay Lac des Indes, 157
Cochin Royaume des Indes, 91. 94
Coroza poiſſons furieux, 105
Cherif ou Sultan de la Mecque, 25
Coulan forteresſe des Portugais aux Indes, 93
Crocodile appriuoiſé, 39

D

DAlaſcia ville d'Ethiopie, 38
Damas ville capitale de la Syrie, 8
Danſe des Demons, 216
Demons impetueux, 40
Dent d'vn ſinge blanc adorée, 104
Derbent porte du Caucaſe, 51
Deſerts d'Arabie, 15
Deſtroict de la Sonde, 143
Diu ville des Indes, 63. ſon eſtat & ſes forces, 64
Dumana temple de Calicut, 86
Durmiſanari Prophetes des Perſans, 58

E

EElephans leur eſprit, docilité, 177
Eſpalouco beſte de nuict, 158

F

FAntoſmes eſpouuantables dans les deſerts d'Arabie, 160
Femmes gardes du corps du Roy de Tranſiane, 247
Frumentius Apoſtre des Indes, 236

G

GAnge fleuue des Indes, 125. ſon eau tenuë pour ſacrée 126
Gaza ville d'Arabie, 33
Goa. clef des Indes, 73. mœurs des habitans anciens & modernes, 75

H

HAly & Homar interpretes de l'Alcoran, 56
Hermaphodites frequens en Sumatra, 138
Hiſtoire pitoyable de deux ieunes Peguans, 219
Homar. voyez Haly.

I

IAue isle. & mœurs des habitãs, 143. & seq.
Idolatries & superstitions des Indes, 195
Idoles de Pegu, 189
Idole estrange de Calicut, 86
Iesuites à Pegu, 193
Incube. Histoire estrange, 262
Indes Orientales, 60. leurs conquestes, 61. & seq.
Indiennes vases pretieux, 118
Indiens leur Philosophie & Astrologie, 256
Iogues Hermites de Pegu, 187
Iuifs subtils larrons, 19

L

LAc de Bitume, 48
Laque cõment elle se fait, 38
Liban montagne & ses particularitez, 7
Licornes, 26, 227
Lion merueilleux, 243

M

MAcarane ville, 239
Macarou estrange flux de mer, 163
Mahomet, sa naissance, 22. son sepulcre, 20
Malabar ville & coste des Indes, 73
Malaca ville des Indes, 153
Maldiues isles, 106
Manne du Liban, 7
Mandranel ville des Indes, 230
Mariaban ville & Royaume des Indes, 159
Marabous Hermites des Turcs, 187
Massari animal qui deterre les morts, 29
Mascalet de la riuiere de Bordeaux, 164
Mazua isle d'Ethiopie, 37
Medine ou la cité du Prophete, 20
Meleapur ville de S. Thomas, 114
Mecque ville, sa Mosquée, 24. 18
Mer rouge auec ses costes, 34
Mer morte ou Lac Asphaltite, 16
Mogor Roy, sa puissance, 73. 132
Montagnes. Amon & Sahanir auec leurs grotes, 9
Montagne de Sinay, 17

N

NAires Gentilshommes Indiens, 84
Narsingue capitale du Royaume de Bisnagar, 110. ses maisons, & habitans, ibidem,
Naufrage de Vincent le Blanc, 4

O

OIsima Idole à trois testes, 186
Ormus Isle & Royaume, 42. ses Roys, 43
Ours. Histoire ou fable memorable des amours d'vn Ours, 118
Oyseaux de Paradis, 173

P

PAleacate ville & port de Bisnagar, 112
Paloüis isle des Demons, 106
Palmyrene prouince, 12
Paraues peuples des Indes Chrestiens, 106

Pecher port de l'Arabie heureuſe, 29
Pegu Royaume, 164. Roy de Pegu & ſon election, 203
Perdris blanches, 131
Perles Orientales, 105
Peſche des perles, 104
Perſe. ſes limites, 45. ſes Roys, 55. & ſeq.
Pirate inſigne Rochelois, 95
Poloüe iſle des Indes, 141
Poiure de Cochin, 91
Puits baſtis d'oſſemens de morts, 18

S

SAbée des anciens, 29
Sablon noir, 28
Sacatby herbe merueilleuſe, 198
Sagiſtan ville des Indes, 18
Salicor, arbriſſeau duquel on fait le verre, 17
Salſides deuots du Prince de l'Arabie, 30
Samacare ville de l'Arabie heureuſe, 32
Samarcane, le ſeiour de Tamerland, 54
Sartagan ville des Indes, 133
Sechemir prouince de l'Arabie heureuſe, 30
Sian Royaume des Indes, 154
Siras ville delicieuſe de Perſe, 53
Socotora iſle celebre, 41
Sombrero canal, 135
Sophy de Perſe, 56
Sumatra iſle tres renommée pour ſa grandeur, 137
Syrie & ſes prouinces, 7

T

TApobrane des anciens, 104
Tartarie, 260. deſerts, 267
Tartares & leurs conqueſtes, 269
Tauris, ville de Perſe, 50
Tazatay Royaume rouge, 254
Ternaſſery ville des Indes, 121
Tigres, leur chaſſe, 241
Tombeaux pleins d'eau naturelle, 186
Tranſiane ville & Royaume, 246. le Roy de Trãſiene & ſa cour; 249
Turluru iſle de Candie, 5

V

VAllée tenebreuſe, 113
Vents Monſons, 226
Vilep ville du Pegu, 214

X

XAabas Roy de Perſe & ſa prudence, 50

Z

ZAmorin de Calicut, 85
Zelan iſle des Perles, 100. ſon Roy, 102
Zibi Demons poſſedans, 198
Zibit ville de l'Arabie heur. 47
Zone torride habitée, 130

FIN.

SECONDE PARTIE DES VOYAGES DV Sr VINCENT LE BLANC EN AFRIQVE.

DESCRIPTION GENERALE de l'Afrique.

CHAPITRE PREMIER.

ESTANS partis des Indes Orientales, comme i'ay dit à la fin de la premiere Partie de ce Liure, & ayans pris la route d'Afrique vers l'Occident, la premiere terre où nous abordâmes fut l'isle de S. Laurens. Auant que de rapporter les particularitez, tant de cette isle, que des autres lieux d'Afrique où i'ay esté, il me semble qu'il ne sera pas

hors de propos de faire vne generalle description de cette troisiéme partie de l'Vniuers, tant pour l'auoir trauersée d'vn bout à l'autre en trois diuers voyages, que pour monstrer l'erreur des Geographes modernes, qui, comme i'ay quelquefois representé à feu M. du Vair, alors premier President de Prouence, & depuis Garde-Sceaux de France, ont obmis dans leurs cartes d'Afrique plus de cinquante Royaumes, ou de prouinces remarquables.

Cartes d'Afrique defectueuses.

Et premierement, à prendre depuis le destroit de Gibraltar, ou plustost depuis Porto-Farina vers Tunes, iusqu'au cap de Bonne-Esperance, qui est sa plus grande estenduë du Septentrion au Midy, on y conte plus de soixante-dix degrez, qui font plus de deux mille lieuës: & du cap Verd au cap de Guardafu ou Guardasuy, qui va d'Orient en Occident, il y a prés de quatre-vingt degrez, qui sont enuiron deux mille cinq cens lieuës de pays, qui comprennent vne espace prodigieux, & tel que nostre Europe est fort peu de chose en comparaison; la plus part estant entre les deux Tropiques, & le reste au deçà & au delà.

Estenduë de l'Afrique.

Car du Royaume de *Budomel* en trauersant les Negres on trouue vers l'Orient l'Empire de *Tombut* ou *Tombotu*, que les Arabes nomment *Iza*, qui contient treze grands Royaumes arrousez de la fameuse riuiere de *Nigrite* ou *Niger*, auec *Senega*, vne partie de la *Guinée*, *Melli*, & plusieurs autres pays iusqu'au cap Verd.[a] Il y a là des peuples si sauuages qu'ils ne sçauent presque point parler, si salles qu'ils mangent les entrailles des bestes toutes pleines d'ordure sans les lauer, & si brutaux qu'ils ressemblent plustost à des chiens affamez, qu'à des hommes qui ont l'vsage de la raison. Les peuples sont plus ciuilisez vers la mer Occidentale aux prouinces de *Gouaga*, *Azemay*, *Galata*, que les Arabes appellent *Abugazar* ou *Zanaga* & *Azanaga*, & à la coste du cap Blanc, où il se fait vn grand trafic de sel blanc.

[a] Voy Pline l. 5. c. 1. des Canariens d'Afrique.

Le Senega, ou le fleuue Niger, abbreuue force pays, est abondant en crocodilles & en poissons, dont il fournit *Budomel*, *Melli*, *Gago*, *Guber*, *Agades*, *Cano*, *Gazena* ou *Cassena*, *Zegzeg*, *Zanfara*, *Borneo* ou *Borno*, *Gangara*, *Gaoga*, & autres où il s'estend. Le Royaume de Gangara en comprend sept autres, & celuy de Borneo neuf, qui sont souuent venus aux

mains, pour auoir quelque sorte d'Empire les vns sur les autres, mais enfin ils ónt esté contraints de s'accorder apres s'estre saoulez de sang. Puis il y a les Royaumes de *Temian*, *Daouma*, *Medra*, *Benin*, *Gorbani*, *Giasiar* ou *Biafar*, *Amas* ou *Amasen*, qui confronte au Midy à *Damuta* & *Vangue* qui est vers le Zaire.

Du Senega on trouue vers le Nord *Scombaya*, *Musmuda*, *Zeneta* ou *Haora*, *Gumea*, *Guzula*, *Hea*, *Sus*, & d'autres qu'on appelle les Blancs d'Afrique, qui ne parlent pas Arabe, mais vsent du langage[b] du Songay, comme ils le nomment, duquel on se sert aussi dans la Numedie aux Royaumes de *Terga*, *Guziga*, *Lemta* & *Berdoa*. Ces peuples ont vne toille noire ou grise, qui leur pend du turban sur le visage quand ils veulent manger, de peur qu'on ne voye leur bouche en mangeant, qui seroit vne grande inciuilité. Il y a de plus les pays de *Guzalan*, *Belu*, *Benir*, *Belbée*, *Toga*, *Afar*, *Alates*, *Crin*, *Beny*, *Gumi*, *Muzali*, *Abubenam*, *Zuir*, *Cazay*, *Dura*, *Zinzaler*, & autres.

[b] Leon d'Afrique l. 1. c. 11.

Le grand Royaume de Fez ou de Maroc comprend *Agar* ou *Agal*, *Elebat*, *Erif*, *Geres*, *Elcaoui*, *Elgazer* ou *Elgezair*, auec les Royaumes de *Tunis*, *Bugie*, *Constantine*, *Tripoli*, *Telensin*, *Tremesen*, *Telche*, *Temesne*, &c.

Il y a vne riuiere qui venant de l'interieur de l'Afrique passe par plusieurs pays, & trauerse Fez, où elle fait moudre trois cens soixante six rouës de moulin extraordinairement haute, & s'escoulant delà sous *Miquine* & *Elcassour*, se iette dans la mer à la *Mamorre*, au dessous de l'Arache assez prés d'*Arzille*.

Vers *Tombut* & *Melli* au delà du *Senega* on voit le Royaume de *Gago* d'vne vaste estenduë, dont le Roy est fort puissant, & qui se fait presqu'adorer à ses peuples, qui ne luy parlent qu'à genoux pour grands qu'ils soient, ayans vn vase plein de sable en main, qu'ils iettent sur leur teste quand ils sont prosternez deuant luy, & puis en se retirans ils se traisnent sans luy tourner le dos. Il ne donne audience à ses peuples qu'à certaines heures du matin & du soir; & s'ils commettent quelque faute, pour chastiment il leur oste leurs biens, &

Maiesté du Roy de Tombut.

vend leurs femmes & leurs enfans pour esclaues aux estrangers.

Les deux grandes riuieres de *Niger* ou *Gambra*, & de *Senega* lauent beaucoup de pays, & debordent de mesme façon & en mesme temps que le Nil: *Budomel*, qui est pareillement vne riuiere de mesme nom que le pays qu'elle trauerse, se ioint à *Gambra*, & le Royaume de *Melli* est sur vne brãche du Senega, entourée de deserts affreux & de forests impenetrables. Ce fleuue est borné du costé du Nort & du Midy par les deserts de *Gilolef* & *Ialofel*; à l'Occident il a cette vaste & profonde forest d'*Abacara*, & au Leuant *Gago*. On void en suite *Gubir*, le mont de *Chigi* ou *Gigi*, ou *Sierra de Meleguete*, puis *Guinga* ou *Guinée* & *Guinoye*. Tous ces peuples sont noirs comme des charbons esteints. Au Royaume de *Gago* le sel y est plus cher que l'or, qu'il a en abondãce aussi bien que le bestail & les fruicts. *Guber* abboutit au Nort à *Cano*, au Leuant à *Zerger* ou *Zegzeg*, qui est vn pays de bois & de deserts peuplé d'vn nombre infiny de troupeaux. On rencontre *Cassena* dans ces deserts: puis tirant vers le cap de Bonne-Esperance, on entre dans les Royaumes de *Benin* & *Zanfara*, qui sont sous l'Equateur, fort habitez, contenans en longueur plus de deux cens quarante lieuës, où il pleut ordinairement depuis la my-May iusqu'à la my-Aoust, & presque tousiours depuis le midy iusqu'à la minuict, comme i'ay remarqué ailleurs de quelques autres pays qui sont sous la mesme ligne.

Au reste ces pays sont si fertils, comme ceux que le Nil arrouse, qu'ils portent deux fois l'an, & chaque moisson est suffisante de fournir aux peuples des prouisions pour cinq ans: ce qui fait qu'ayans serré leurs grains dans des troux sous terre, que les Mores appellent *Matamorres*, vitrez & enduits d'vn ciment fait de coquilles de mer calcinées, pour empescher l'humidité, où ils se gardent tant qu'on veut apres qu'on les a fait secher au Soleil pendant quelques iours, ils ne se soucient point de semer tant qu'ils ont dequoy viure, & les terres demeurans ainsi en repos en deuiennent plus fertiles. Les brebis y portent aussi deux fois l'année, & souuent deux ou trois agneaux à la fois.

Matamorres ou greniers sous terre,

Le *cap de Palmes* est au pays d'*Isma* vers la Guinée, auec le chasteau de *Mina*, que les Portugais ont basty sur cette coste : Le Royaume de *Manicongo* en tirant vers le cap de Bonne-Esperance s'estend depuis le fleuue *Val de Barco* ou *da Barca*, iusques à la riuiere de S. Paul. Ce fleuue *da Barca*, dit autrement *Rio de los Reyes*, est à vn quart de iournée de celuy d'*Agina* ou *Asiera* : Il est vray qu'il y a des cartes qui le mettent prés de *Biafar*, quoy qu'il en soit esloigné de plus de cinq cens lieuës, *Biafar* estant prés d'*Amusan* & *Medra* ; ce qui cause cet erreur, est qu'on le prend pour la riuiere de l'*Infante de Portugal*, qui a la riuiere d'*Angra* à l'Orient, laquelle arrouse la ville de *Masire* ou *Maciera* vis à vis de l'isle de S. Thomas, & confronte au grand Royaume de *Damute*, au milieu duquel passe le fleuue de *Bancara*, le *Vibris* & le *Vamba*, auec vne branche du *Noir*, qui se vont tous ioindre au *Zaire* : le Zaire se deborde comme le Nil & trauerse beaucoup de pays, les vns Mahometans, & les autres Payens, qui adorent le Soleil & se mettent au point du iour sur vn lieu eminent pour luy faire à son leuer leur *Salema*, c'est a dire leur priere, se iettans cent fois par terre & la baisans religieusement couuerts d'vn grand drap.

Africains qui adorent le Soleil.

On dit que ces deux grands Royaumes, *Damute* & *Manicongo*, confinent à celuy de *Goyame* ou *Guiamé*, ce qui est incroyable à cause de la grande distance : Il est plustost à coste ; car du costé du Midy & du Ponent Manicongo en est separé par la riuiere de *Bancara*, qui passe à dix degrez au delà de la ligne, & à deux du *cap de Lopo* ou *Loubo*, a son emboucheure prés du fleuue *Gouan* ou *Gabam*, non loin du *cap Gonçal* & de celuy de Ste Catherine, vis à vis du *cap Primaco*, & assez prés du torrent de *Fremt*, que ceux du pays appellent *Gouyra*. Le dernier cap de Damute est *Almada* ou *Almadias*, dans le golfe duquel se iette vne branche du Zaire & le fleuue de S. Helene sortans d'vn mesme lieu, ayans au Nort *Abidara*, qui se ioint auec les Cataractes, au Couchant le pays de *Iaïr* & *Girbara*, à l'Orient *Gogira*, où commence le *cap des Corrientes*, qui est à vingt-quatre degrez du Midy.

Empire des Abissins.

Apres cela suit le grand Empire des Abissins, qui con-

tient plus de trente-cinq Royaumes; & mesme quelques vns le font aussi grãd que toute l'Europe. La pluspart des peuples y sont grossiers & brutaux, couuerts de peaux de bestes, quoy que les pays abonde en or, que les riuieres entraînent auec leurs eaux. Les femmes portent leurs petits sur le dos dans vne peau de bouc, & ne vont iamais à la campagne sans prouisions & sans baston, & donnent à tetter à leurs enfans en iettans par derriere leurs longues mammelles. Pour la plus-part ce sont des gens miserables, subiets du grand Neguz, qui leur depute quelques vns pour leur administrer la Iustice. Mais comme ces Deputez les voyent si peu raisonnables, ils se retirent aux villes à vingt ou trente lieuës de distance, & les autres ne veulent point prendre la peine d'aller si loing; de sorte que s'il suruient quelques differents entr'eux, ils prient le premier passant de leur rendre Iustice; & au cas qu'il leur refuse, ils vont l'attendre sur vn chemin auec leur arc & leurs fleches, & l'obligent par force de donner sa Sentence, qu'ils obseruent religieusement, soit qu'elle soit bonne ou mauuaise, & pour recompense luy font present de quelque beste pour porter ses hardes, & particulierement d'vne qu'ils nomment Dent, fort semblable à vn petit mulet, si ce n'est qu'elle a vne queuë de pourceau, & de petites cornes qui ne tiennent qu'à la peau, qu'on remuë comme les oreilles, & qu'elle va beaucoup plus viste. Passant par les sables la corne de son pied se bruslе & se fend, sans qu'on puisse aucunement luy faire faire vn pas; & lors on est contraint de la tuër & de la manger; car sa chair est tres-delicate, bien qu'elle ne se puisse pas garder long temps sans que les vers s'y engendrent, si elle n'est sallée.

Grandeur prodigieuse de l'Afrique.

La grandeur de cette partie du monde se reconnoist particulierement, en ce qu'on y conte plus de cent cinquante Royaumes tres-grands, sans comprendre plusieurs autres de moindre estenduë, qui peuplent cette vaste Peninsule de plus de deux mille lieuës en long & en large. Elle est arrousée de plusieurs beaux fleuues, dont les vns ont les mesmes debordemens & aussi profitables que le Nil; les autres roullent des sables d'or, outre les lacs, les marescages, les de-

serts & forests impenetrables, les riches mines d'or, les gros troupeaux, les doubles recoltes par année, les bestes venimeuses, les monstres effroyables, la diuersité des peuples, les vns ciuilisez, les autres si brutaux & si sauuages qu'ils n'ont ny Religion, ny mesme de langage articulé; les vns Chrestiens diuisez en plusieurs sectes, les autres Mahometans, & vne grande partie Gentils & Idolatres, qui viuent sous la domination de plusieurs Princes, dont les principaux sont le Grand Seigneur, qui possede toute l'Egypte auec vne partie de la coste de Barbarie: Le grand Roy des Abyssins, qui tient presque tout le dedans de l'Afrique auec les deux riues du Nil: Le grand Monomotapa, Seigneur de presque toutes les extremitez Meridionales, iusqu'au cap de Bonne-Esperance: Le puissant Roy de Fez & de Maroc, & quantité d'autres Rois & Princes particuliers, comme ceux de *Tombut*, *Ganga*, *Borno*, &c. qui occupent plusieurs Royaumes.

Diuision de l'Afrique.

De cette Afrique si vaste & si peuplée, les Anciens ne reconnoissoient que quelques contrées sous le nom d'Egypte, Cyrenaïque, Numidie, Lybie, Mauritanie, Ethiopie, Nigrites, Garamantes, Atlantes, & fort peu d'autres. Auiourd'huy les Arabes la diuisent en quatre parties, bien qu'elle ne soit pas encore toute conneuë à cause des horribles deserts qui nous ferment les chemins & nous en ostent la connoissance. La premiere commence au cap de *Babouchi* ou *Guardafum*, dans laquelle ils mettent plusieurs pays, qui sont hors de l'Afrique, conquis par vn Prince nommé *Tramurat*, qui subiugua l'Arabie heureuse, & porta ses armes iusques en Carmanie, qu'ils nomment *Erac*, & y comprennent mesme les Royaumes de *Macran* & *Guadel*, qui sont dans icelle. La seconde nommée *Biledugerid*, autrefois *Numidie*, se termine vers l'Egypte à la ville d'*Eleocat*. La troisiéme est cette grande & effroyable solitude, qui s'estend iusqu'aux extremitez de la Lybie, & qu'ils appellent *Sarra* ou Desert, pource qu'elle commence au Nil, & finit à ce desert de *Sarra*. La quatriéme commence au Royaume de *Gonaga*, & termine à celuy de *Galata*.

D'autres en font vne autre diuiſion pareillement en quatre parties, qui ſont la Barbarie, la Numidie, la Lybie & les Negres. La Barbarie s'eſtend tout le long du mont Atlas ſur la Mediterranée, depuis l'Egypte iuſqu'à *Meſſa* ſur l'Ocean, & comprend les Royaumes de Maroc, Fez, Telenſin, Tunes, &c. La Numidie ou *Biledugerid* contient *Segelmeſſe*, *Bugie*, *Zeb*, &c. La Lybie eſt Sarra : Et la terre des Negres comprend *Galata*, *Tombut*, *Melli*, *Gaigo*, *Guber*, *Guinée*, & le reſte qui ſuit iuſqu'au cap de Bonne-Eſperance.

Deſcription de l'iſle de ſainct Laurens, & les mœurs de ſes peuples.

CHAPITRE II.

Voy de cette iſle la lettre d'André Corſal de l'an 1515.

NOus prîmes donc terre en l'iſle de S. Laurens ou *Madagaſcar*, vne des plus grandes du monde, ſcituée ſous le Tropique du Capricorne, entre le quatorze & vingt ſix degrez de latitude, ayant enuiron huict cens lieuës de tour, deux fois auſſi grande que Candie. Sur vne de ſes pointes vers la bande du Sud il y a vne agreable ville nommée *ſaincte Marie*, au deſſous c'eſt la coſte de S. Sebaſtien, qui fait vn golphe plein de petites iſles, qui n'ont point d'autres habitans que des oyſeaux en grand nombre. La pointe qui regarde le cap de *Corrientes* en Afrique a ſix vingt lieuës ou enuiron, entre la riuiere de *Manica* & le mont de *Monica*, s'appelle *Conara* ou de S. Auguſtin, preſque ſous le Tropique. C'eſt vne habitation fort diuertiſſante, & dont les habitans ſont aſſez ciuiliſez & bien veſtus, quoy qu'il y faſſe fort chaud ; vne riuiere grandement poiſſonneuſe y fait vn port, & la terre y eſt fertile en fruicts.

Topographie de l'iſle de S. Laurens.

Suiuant le long de cette coſte de ſaincte Marie on trouue vne autre ville aſſez iolie, nommée *Antipara*, entre deux riuieres, dont l'vne fait le cap *Salido*, qui eſt ainſi nommé

à cau-

à cause que son eau est salée, & qui est iustement la pointe d'vn des bouts de l'isle. On rencontre en suite la Baye de *S. Rochon de Macara* prés du cap de S. Roch, qui luy donne son nom; puis en doublant à huict mille de là on arriue au cap de Turmé, quatre mille au dessous de la *Baya de S. Maria*, tout droit sous le Tropique. Le pays abonde en moutons sans laine, en bœufs, vaches & fruicts de toutes sortes. On trouue à quarante lieuës de là en montant vers les Indes *Manalba*, gentille ville, puis *Maropata* bon port, *Manazera*, *Arco*, la *Pescada de S. Antonio*, & à cent mille de là la pointe de Soulabar, que les mariniers appellent le cap d'*Ambar*, & entre-deux il y a deux isles appellées *los Irmanos*, & par les Insulaires *Bema*.

En venant du cap de *Natal* en Afrique la coste est fort peuplée, où est la pointe de S. Antoine, & la belle riuiere d'*Omzel*, auec des plaines fertiles tout le long depuis le cap de S. Vincent iusqu'à celuy de S. Antoine. C'est là que la foy du Christianisme a esté premierement receuë, aussi y a-il force villes & gros villages, comme *Acousia*, *Nabrada*, *Monalega*, *Dolaganza*, *Zanabi*, *Zarcara*, *Franonzara*, *Manatape*, *Babonda*, *Mancauia*, auec de bons ports presque par tout, des riuieres & des plages où la mer a flux & reflux, comme en Europe. Mancauia est abondante en toutes sortes de commoditez pour la vie, & les habitans y sont fort doux, pource que la terre y est plus frequentée; au contraire de ceux d'*Alocanza* ou *Aleganza*, dont la rade estant fort poissonneuse les rend fiers & orgueilleux. La coste plus Meridionale vers le cap d'*Ambar* n'est pas si peuplée, bien que toute l'isle le soit assez; & les vns de ses habitans sont sauuages, les autres plus ciuilisez, & quelques-vns d'eux, tant hommes que femmes, richement vestus & parez de ioyaux & de pierres precieuses. Ceux de *Secora* & *Ambia* sont bien logez & proprement meublez, qui s'estendent iusqu'au cap *Salido*, où commence la largeur de l'isle iusqu'au cap *Dental*.

En general cette isle abonde en toute sorte de bons fruicts, comme limons, oranges & espiceries, que les habitans mangent confites, & principalement le gingembre, Curcumani ou safran des Indes. Garcias l. 1. c. 32.

le *Ceçume* ou *Carouma*, & le poivre long. Ils se vantent aussi d'auoir des cloux de girofle, ce que ie n'ose pas asseurer, pour n'en auoir point de connoissance. Ils ont le bois d'ebene, le sendal rouge, blanc & de couleur de citron, le bresil dont ils font leurs arcs & leurs fleches, les sicomores, le mastic & le fusts. Ils ont de plus les mines d'argent tres-bon, mais ils sont si paresseux qu'ils ayment mieux viure du iour à la iournée que de trauailler. Le meilleur safran des Indes se cueille là, & du sucre fort excellent, qu'ils accommodent fort grossierement pour ne sçauoir pas la façon de l'affiner, bien qu'ils ne laissent pas pour cela d'en faire vn grand trafic. Il y a des melons d'vne incroyable grosseur, iaunes, rouges & blancs, beaucoup meilleurs que ceux de Prouence & d'Espagne. Il croist par toute l'isle vne certaine racine appellée *Igname* & *Patata*, dont on a porté l'inuention en Espagne, qui a le mesme goust que la chastaigne, mais plus delicat, particulierement quand elle est boüillie plustost que rostie. Ce fruict est d'vn grand seruice pour les pauures gens, & bien qu'il vienne de graine semée, si est-ce qu'il multiplie prodigieusement quand il est coupé par morceaux.

Fusts ou bois de Girofle. Garcias l. 1. c. 21.

Igname ou Inhame racine.

Ils ont de cinq especes de palmiers, & d'autres arbres, dont ils font des boissons excellentes, outre les fruicts que l'on en mange, & les filets que l'on en tire pour faire des *Alpargates* ou souliers de corde à l'Espagnole, qu'ils nomment *Pargat* ou *Otayas*, & des filets d'vn autre arbre appellé *Langr* ou *Conbir* en autre langue, dont ils font de beaux draps aussi fins que des estoffes de soye.

Huiles de diuers fruicts.

Ils tirent aussi de l'huile en plusieurs façons d'vne certaine noix, en pressant le dedans, & iettant de l'eau chaude dessus, qui fait comme vne huile d'amende; ou bien en pressant vn certain pepin, qui naist dans la noix quand elle est meure, semblable à celuy d'vne *Pasteque* ou citrouille. Ils font pareillement d'assez bonne huile du grain ou noyau qui vient dans les dattes communs, & des aiguilles pour coudre les voilles, & mesmes les habits des pauures gens, de ces grandes pointes qui croissent à l'entour des feuilles; ils

appellent ces aiguilles *Cambiza*. Quant aux breuuages qu'ils font de ces mesmes arbres, ils sont incorruptibles quand ils se font par distillation, autrement ils s'aigrissent, & se corrompent en vingt-quatre heures. Ils en font vn meslange auec le ius d'*Igname* ou *Ioucas*, qui tire sur le goust de la bonne eau de vie, & y mettant du succre & de la canelle, fait vne bonne & agreable nourriture.

Les habitans de cette isle ne songent qu'à viure ioyeusement, & ce qui est plus à admirer parmy vn si grand nombre de peuples l'on ne void aucuns vagabonds & mendians, comme en Europe. Ils se donnent tous du bon temps sans neantmoins faire tort à personne ; les vns se contentent de peu, les autres veulent beaucoup, & aucun ne manque d'occupation s'il veut trauailler. Ceux-cy s'adonnent au iardinage, ceux là s'occupent aux mines, les vns s'emploient à la marchandise, & les autres à la pesche auec leurs almadies faites de cuirs de bœuf, si bien ioints & couroyez, que l'eau ne peut percer. Ils viuent en grande amitié, & si quelqu'vn prend du poisson, il en donne librement à ceux qui luy en demandent. Il y en a qui s'adonnent à la chasse des bestes sauuages, dont ils tirent des peaux de prix, comme de l'hermine, de la girafe tauelée de blanc & de roux, qui naissent dans cette isle, auec toutes sortes d'animaux sauuages, elefans, rhinoceros qu'ils appellent *Couzan*, & certaine espece d'asnes, qui ressemblent aux domestiques, estans presque tous gris & blancs, ou roux & noirs, & qui mesme se laissent approcher, mais quand on les touche tant soit peu, ils font des saults merueilleux.

Occupations des habitans de Madagascar.

Cette isle a six Royaumes, dont les Rois se plaisent fort à la chasse, ayans des oyseaux pour le lievre & la perdrix, qu'ils appellent *ciis*, & d'autres pour le poisson. Il y a aussi des oyseaux de Paradis qu'on nourrit de mouscherons, & de fleurs les plus suaues ; quelques-vns les appellent *Lapi*, & les autres *Mie* : les riuieres nourrissent des tortuës d'vne merueilleuse grandeur, tres-bonnes à manger, & fort grasses, mais qui laschent si fort le ventre, qu'elles causent mesme des disenteries, comme il arriua au sieur Amador & à

Oyseaux de Paradis.

ſes compagnons, dont nous auons parlé en la prémiere Partie.

On y void pareillement des crocodiles les plus cruels & carnaſſiers du monde, qui vont quelquefois plus d'vne lieuë en terre pour manger le beſtail, qu'ils deuorent d'vn ſeul morceau. On les prend auec des hameçons attachez au bout d'vne corde fort deliée faite de cannes, qu'ils appellent *Reſtant*, en mettant quelque meſchante brebis ou chevre pour appas, que les crocodiles aualent comme vne pillule, & ainſi ſont attrappez. C'eſt vne choſe preſque incroyable des grands cris, gemiſſemens & larmes que cet animal iette ſe voyant pris, comme s'il preuoyoit qu'il doit eſtre mangé des peſcheurs, qui en font bonne chere, ſa chair eſtant blanche & de gouſt de chappon, & qui ſent tres bon; auſſi n'en mange-on point en Careſme. Ce qui a donné ſuiet à quelques-vns de penſer que l'ambre gris prouenoit de cet animal, quoy qu'il y ait bien plus d'apparence qu'il vienne du fond de la mer, & non d'aucun poiſſon, comme nous auons dit ailleurs.

Crocodiles, & la façon de les peſcher.

Au reſte toute l'iſle eſt ſi abondãte en beſtail, que l'on a ſouuent donné vn mouton pour vn ietton, ou pour vne feuille de papier; & vn marinier m'a aſſeuré qu'eſtant à la pointe du cap *Salido* pour faire aiguade, vn habitant de la ville d'*Antipara* luy donna quatre vaches pour vn meſchant collet de cuir decoupé, qu'il auoit voulu ietter dans la mer auec ſon maiſtre qui eſtoit mort.

Ie me ſouuiens d'auoir oüy du ſieur Amador, que paſſant par cette iſle, *Alicadir* Roy de *Ianibaron* l'auoit enuoyé querir pour auoir quelque piece d'eſcarlate, & que s'eſtant embarqué ſur vne riuiere auec vn ſenſal Mahometan, ils nauigerent deux iours entiers depuis l'emboucheure; puis ayant pris terre ils trouuerent deux chariots traiſnez par quatre buffles chacun, qui les menerent au Roy. Ce fleuue eſt appellé *Ianibaron* du nom de la ville principale, où il ſentit de grandes chaleurs au mois de Feurier, qui eſt leur eſté, & prend ſa ſource & ſon nom d'vne belle fontaine nommée *Maraca Ienebar*, c'eſt à dire, fontaine de *Ianibaron*; puis ſe ioi-

Ianibaron ville & riuiere.

gnant à vn autre, nommé *Marouco*, il fait deux grandes branches, dont l'vne se va rendre vis à vis du cap de *Natal* en la coste d'Ethiopie, & l'autre grossie de celle de *Macarabon*, coule iusqu'à vingt deux degrez prés de la rade de S. Augustin, qui en est à vingt-trois. Nous ressentîmes-là de si violentes chaleurs, que nous estions contraints à tout moment de nous mettre dans la riuiere, ou dans la mer pour nous rafraischir.

La couleur de ces peuples est oliuastre, & leur humeur assez docile. Les femmes y sont agreables & courtoises, couuertes fort proprement de mantes, de complexion amoureuse, & qui se plaisent à danser au son du bassin, ce qu'elles ont appris, à ce qu'elles disent, des isles de *Comore* ou des Larrons, qui sont proches de là, l'Ethiopie entre-deux, à douze degrez & demy, & deux cens mille de *Mozambique*. Ces isles de *Comore* sont cinq principales de moyenne grandeur, outre plusieurs autres petites, qui sont presque toutes habitées, dont la plus considerable est *Malaquil*. Isle des larrons.

Quant aux maisons de l'isle de S. Laurens, elles ne sont couuertes que de fueilles de l'arbre de *cocos*, dont ils tirent leur principalle nourriture, comme ceux des *Maldiues*, & en ont vne grande quantité, pource qu'il leur fournit de tout, quoy qu'il ne soit pas si excellent qu'aux *Maldiues*. Ils ont outre cela vne racine nommée *Ioguia*, qui estant seiche rend vne farine, dont ils font vne bouillie fort délicate, en la detrempant auec du laict, du sucre ou du miel, & des moyeux d'œufs. Ils mangent aussi, comme par toutes les Indes, des chauue-souris d'vne grandeur extraordinaire, & d'vn fort bon goust. Pour ceux qui habitent le long de la mer, ils s'adonnent principallement à la pesche, & bastissent leurs maisons de gazons cuits au Soleil, ou de fueilles de palmes proprement agencées auec des pierres & du ciment, & mesme quelques vns les couurent des coquilles de ces grandes tortuës, qui viuent sur la terre & dans l'eau comme les crocodiles. Arbre de cocos. Ioguia racine.

Mœurs des habitans de Belũgara au Monomotapa ; Vents ſalubres ſouflans d'vne cauerne.

CHAPITRE III.

AV ſortir de l'iſle de S. Laurens nous prîmes noſtre route vers le cap de bonne-Eſperance, & peu de temps apres abordâmes au bras *del Spiritu ſancto*, fleuue renommé qui vient de la haute Ethiopie ; & puis nous allâmes de là en deux iournées à *Belugara*, ville ſituée ſur la riuiere de ſaincte Luce au Royaume de *Monomotapa*, audeſſous de *Cefala*, à cinq degrez au delà du Tropique de Capricorne, ſur les coſtes de la montagne de *Bezula*, qui eſt au milieu. L'hyuer y eſt aux mois de Iuin, Iuillet & Aouſt ; le pays fertile & abondant en chaſſe. Nous eſtans arreſtez en paſſant pres d'vne fontaine pour nous rafraiſchir & prendre noſtre repas, le ſieur de la Courbe, duquel i'ay parlé en la premiere Partie, alla à la chaſſe, & prit quelques lievres, & vn grand nombre de perdrix blanches, qui nous ſeruirent bien. A vne lieuë de la ville ou enuiron, il y a vne grande cauerne, où pendant les grandes chaleurs les vents ſont fort frequents, comme les *Monſons* d'Orient, & le *Toumacaui* de Potozzy ou Perou ; & pour donner la liberté du paſſage à cet air anniuerſaire, les habitans ont fendu la montagne par où il ſouffle iuſques à la ville, qu'il raffraiſchit grandement, & purifie tellement les corps, qu'ils en ſont rendus comme incorruptibles. Car ceux de Belugara, *Zenzana* & *Albigara* vont enſeuelir leurs morts dans cette cauerne, & ce vent les deſſeiche & les preſerue de corruption, comme i'ay remarqué [a] ailleurs d'vne autre montagne, & de ſemblables vents, qui ſouflent aux Indes Orientales.

Belugara.

Vents qui conſeruent les corps incorruptibles.

[a] Lib. 1. c. 36.

Ces peuples sont idolatres ou Mahometans. La plusparт au leuer du Soleil se iettent plusieurs fois à terre & la baisent, marmotans ie ne sçay quelles prieres entre leurs dents, & tous, tant Mores que Gentils, se plaisent à ces ceremonies. Il s'y trouue des hommes blancs & noirs, assez ciuilisez & courtois, d'vn port & d'vne rencontre agreable. Il y en a mesme quelques-vns qui ont receu les instructions du Christianisme; car vn d'entr'eux voyant quelqu'vn des nostres lire dans ses Heures, eut la curiosité de voir que c'estoit, & y ayant apperceu vne croix il la baisa, & se mit à pleurer, demandant au Capitaine *Inart* s'il n'y auoit point quelque Prestre en nostre compagnie; & comme on luy en eut monstré vn, nommé *Chaousandre*, qui depuis s'est fait Capucin, il se confessa à luy, & nous dit qu'il auoit esté autrefois à plus de trois cens lieuës en chercher vn pour faire sa confession, mais qu'à cette heure il ne pouuoit plus faire de si longs voyages, pour estre chargé de famille, quoy qu'il n'eût qu'vne femme aussi meschante qu'elle estoit belle, & priuée des lumieres de nostre Religion, comme tous ses domestiques. Il nous festoya dans sa maison auec beaucoup de caresses, & nous luy fismes present d'vne paire d'Heures à l'vsage de Rome, dont il fit grand estat, pour les images seulement, car il ne sçauoit pas lire nos caracteres, ny entendre nostre langue. Il nous donna vne Girafe & vn mouton tout blanc, excepté la teste qui estoit noire, comme l'ont tous ceux du pays. Pour les Girafes, qui sont des bestes fort dociles, blanches & mouchetées de roux, qui ont les pieds de deuant forts courts à proportion de ceux de derriere, la teste de cerf, & les cornes fort courtes, il s'en trouue vne grande quantité par tout le pays de *Cefala*.

Chrestiens à Bulgara.

Des pays de Monbaze, de Melinde & de Quiloa; Les mœurs des habitans, & le respect qu'ils portent à leur Prince.

CHAPITRE IIII.

ESTans partis de *Bulgara* nous courûmes le long de cette grande coste d'Ethiopie, & visitâmes *Melinde*, *Monbaze*, *Quiloa*, *Mozambique*, *Cefala*, & quelques autres villes pour y troquer nos marchandises.

Le pays de *Monbase* prend son nom d'vne ville & isle ainsi nommée, qui a au Leuant la grande mer Indique, au Nort *Melinde*, au Midy *Quiloa*, & au Couchant le grand lac de *Zaflan*, & le Royaume de *Xoa* appartenant au Roy des Abyssins. Ce pays estoit autrefois suiet à vn grand Prince, qu'on nommoit le Roy de *Monemuge*, voisin d'Ethiopie, de *Monomotapa* & de *Mozambique*. Pour la ville de *Monbase*, elle est enuiron de la grandeur de Montpellier, bastie presqu'à la façon d'Italie: les habitans sont de couleur oliuastre, assez agreables, courtois, & bien habillez, particulierement les femmes, qui se plaisent à estre richement parées. Il y a vn bon port de mer fort frequenté des Indiens, qui font vn grand trafic d'espiceries, de drogues & de pierreries, ce qui rend le lieu fort riche, & d'vn grand abord des peuples de *Zanzibar*, *Penda*, *Agair*, & autres pays d'Afrique. On y trouue l'or, l'argent, les perles, les pierreries & l'yuoire en quantité. Le pays est abondant en toutes sortes de bons fruicts, & particulierement en citrons & en oranges d'vne prodigieuse grosseur, & d'vn tres-bon goust, dont l'escorce est douce & bonne à manger. Il y a pareillement des pesches sans noyau, mais de peu de saueur, de fort grosses grenades, & sur tout de bonnes eaux, fraisches & legeres,

Monbase, ville.

geres, surpassant en cela *Quiloa* qui en a faute.

Le peuple y est assez doux, au contraire des autres lieux maritimes, dont les habitans sont ordinairement mutins & quereleux. Nous y eûmes pour hoste vn certain nommé *Francesque Cosmel*, d'vn teint entre blanc & noir, comme estant né d'vn pere noir & d'vne mere blanche, qui tesmoignoit son cœur genereux, & sentoit son homme de bon lieu. Il nous logea dans la meilleure chambre de sa maison, tapissée de nate, tant les murailles que le plancher par bas, auec force oreillers d'vn gentil artifice, & à costé vne fontaine artificielle, qui arrousoit des arbrisseaux, où il y auoit vne voliere d'oyseaux de Paradis, masles & femelles, qui auoient des pieds, contre l'opinion commune, comme i'ay dit ailleurs; surquoy ie rapporteray vne agreable rencontre qui nous arriua. Mon compagnon se disposant d'aller à vne iollie ville, nommé *Salamar*, assez proche de là pour se défaire de quelque safran qu'il auoit, fut saisi d'vne grande colique, qui le fit aller plus viste qu'il ne vouloit. Il y auoit dans nostre chambre vne petite cisterne pleine de fort bonne eau; luy se sentant pressé, & croyant que cette cisterne fût vn lieu propre à descharger son ventre, s'alla mettre dessus. Par malheur il y auoit dessous vne ieune fille qui lauoit quelques linges, laquelle sentant cette puante pluye tomber sur elle, se prit à crier; & moy, qui auois reconnu ce qui en estoit, sortis incontinent de la maison faisant semblant d'aller achepter quelque chose au marché; de sorte que mon compagnon, qui ne se doutoit encore de rien, fut bien estonné se sentant chargé par deux esclaues à grands coups de cannes, qui luy firent bien-tost passer son mal par ces nouueaux cataplasmes. Reuenant la dessus ie trouuay ce beau mesnage, & mon compagnon qui fuyoit tant qu'il pouuoit les coups de baston. Enfin apres plusieurs excuses, le tout fut appaisé, moyennant vingt-sept miticales, valans chacun quatre liures de nostre monnoye, que mon compagnon fut contraint de payer pour nettoyer la cisterne. Il est vray qu'il fut guery de sa colique,

Oyseaux de Paradis.

Plaisante rencontre.

Voy vne Histoire pareille en la 1. p.

mais il fut si honteux de cet accident, qu'il n'osa venir souper auec nous.

Orgabea au Royaume d'Adée.

Le territoire de Monbaze n'est pas de grande estenduë, aboutissant d'vn costé à la ville d'*Orgaba* ou *Orgabea*, assise sur le fleuue *Onchit*, qui va se ietter dans le Nil au prés du mont *Amara*, où commence le Royaume de *Melinde*, qui a Amara au Nort, & Monbaze au Siroc. La nourriture ordinaire du pays est du mil & du ris, & la boisson de l'*areca*, & du vin de miel, comme aux pays de *Xoa*, *Fatigar* & *Belinganse*, qu'ils conseruent dans de grandes cornes de bœuf, qui leur seruent de vaisseaux, taillées en diuerses figures pour estre plus commodes. Cette sorte de vases est fort en vsage à la Cour du Roy d'Ethiopie, tant pour leur capacité, que pour n'estre point suiets à se rompre, & particulierement parmy ceux de Monbaze, qui ne s'en veulent pas neantmoins seruir qu'ils n'ayent premierement esgorgé les bœufs, tenans cette coustume des Iuifs. Ils vsent aussi de charmes trafiquans auec les marchands pour les faire condescendre à leur volonté, chose que ie n'ay remarquée ny ouy dire d'aucune autre nation. Ils font bien plus, quand ils sçauent que quelque Prince voisin enuoye des Ambassadeurs à leur Roy, pour traitter de quelques affaires d'importance, ils prennent vn gazelle ou chevre sauuage, qu'ils nomment *Machorati*, & ayans fait quelques charmes dessus, le Prince monté sur son elefant, passe par trois fois sur elle, auec des cris horribles, & des imprecations que leurs *Labis* ou Prestres prononcent contre leur *Singiscan* ou demon: puis ayans ietté trois autres cris en forme de prieres, ils demandent si cet Ambassadeur vient pour la paix ou pour la guerre. S'ils ont response que c'est pour la paix, ils vont audeuant de luy auec force parfums & de grandes resiouyssances, & quand il est arriué à la ville, ils iettent tous ces parfums dans l'eau, pour luy tesmoigner, que tout ne s'est fait que pour luy rendre honneur & pour le caresser. Que si c'est pour la guerre, ils tesmoignent tout le contraire.

Vases de cornes de bœuf.

Façon de receuoir les Ambassadeurs.

I'ay ouy dire depuis mon voyage que la ville auec le port

de Monbaze auoit esté prise & ruinée par les Portugais.

Pour le regard de *Melinde*, qui est vn Royaume au dessus de *Monbase*, & qui obeït au mesme Roy, la ville capitale de mesme nom est scituée sur la mer à deux degrez & demy de la ligne, & le port en est vn peu esloigné, à cause que du costé de l'eau elle est enuironnée de plusieurs grands rochers, qui rendent son abord difficile. Le pays abonde en toutes sortes de fruicts & de viures, excepté de pain, au lieu duquel ils vsent de racines de *Patates*, qui sont fort bonnes & saines. Ils ont aussi force chairs qu'ils font rostir & accommodent en diuerses façons. Leurs fruicts sont excellens, & sur tout les melons, qu'ils appellent *Dormous*, qui ont vn goust admirable, & dont ils ne mangent qu'en esté à cause qu'ils sont fort rafraischissans, & qu'ils gelent quasi l'estomach, quoy qu'ils ne soient pas de mauuaise digestion, & qu'ils ne donnent point la colique, pour quelque quantité qu'on en mange.

Melinde, ville & Royaume.

Melons excellens.

Les peuples y sont presque tous idolatres, exceptez quelques Mahometans, qui dissimulent toutefois leur Religion, qui est cause que le Prince ne les ayme pas. Ce Prince est en si grande veneration parmy ses suiets, qu'ils le portent sur leurs espaules, & luy brûlent plusieurs parfums quand il marche en public, comme ils font pareillement à tous les autres Princes & Seigneurs qui les viennent voir. Aussi ce Prince est-il loüable en cela, qu'il veut auoir connoissance de tout ce que font les Gouuerneurs & Magistrats en l'administration de la Iustice, & si quelqu'vn veut accuser vn autre deuant luy, il faut qu'il soit bien asseuré du faict, autrement il y va de sa teste. Quand on se vient plaindre à luy, il enuoye incontinent querir celuy dont on se plaint: Si c'est vn Grand, quand il arriue au Palais Royal, il sonne d'vn cornet pour aduertir les Officiers de sa venuë, qui le font monter tout seul auec sa partie, pour luy estre confrontée deuant le Prince, qui les entend tous deux fort patiemment en presence de son Conseil; s'ils se trouuent auoir failly tous deux, le moindre est renuoyé à la Iustice ordinaire qui le fait chastier à coups de baston, & le plus

Prince de Melinde grand Iusticier.

grand est condamné à l'amende. Que si le Seigneur seul a commis la faute, il est mené par le Roy dans la chambre, où estant dépoüillé de ses habits, couché par terre, & demandant pardon, il reçoit de la main du Roy quelques coups de baston, plus ou moins selon le crime & les seruices qu'il a rendus. Cela fait, il reprend ses habits, baise les pieds du Roy, & le remercie auec toute humilité de la faueur qu'il a receuë, puis sans faire semblant de rien, il accompagne le Roy iusques dans sa sale, qui luy donne son congé à la presence de toute la Cour, & luy recommandant de rendre la Iustice à son peuple, le fait accompagner iusques hors de la ville auec les parfums ordinaires, sans que personne s'apperçoiue de ce qui s'est passé, & ce Seigneur s'en retourne aussi content que s'il auoit receu quelque riche threlor. Les despens se payent des coffres du Roy, ou s'il ne le veut pas des biens du criminel, sans que personne en ait connoissance.

Lors que ce Roy, qui est tenu pour sainct de ses suiets, se met en campagne pour aller visiter son Estat, il monte sur vn cheual richement enharnaché, & à la sortie de son Palais passe sur vn daim fraischement esgorgé, où tout le peuple iette vn grand cry, & à mesme temps on va visiter les entrailles de la beste, pour connoistre par le moyen de leurs enchantemens si ce voyage reüssira heureusemẽt ou non. Quand il fait son entrée dans vne ville, toutes les plus belles Dames luy vont audeuant auec des vases pleins de parfums qu'elles brûlent deuant luy, les vnes chantent ses loüanges, & les autres touchent harmonieusement sur vn bassin auec de petits bastons, taschans de luy agréer en tout ce qu'elles peuuent. Au reste ses Estats confinent au pays de *Zanguebar* & à l'Ethiopie.

Honneur qu'on luy porte.

Quiloa. Quant à *Quiloa*, c'est vn autre Royaume auec vne isle & vne ville de mesme nom, où les Portugais ont vn fort gardé par vn Capitaine, qui fait vn grand trafic par le moyen des vaisseaux qu'il enuoye aux Indes. Autrefois le Roy de *Quiloa* estoit seigneur de *Mozambique*. Tous ces pays sont du *Zanguebar* ou *Zanzibar*, qui comprend toute cette grande

estenduë de terre qui est entre les deux mers Orientale & Occidentale, habitée de ces peuples qu'on nomme *Cafres*. *Zanzibar* proprement est vne isle vis à vis de Monbase; mais *Zanguebar* est ce pays dont ie viens de parler, auquel les Arabes ont donné ce nom, pource que *Zangue* en leur langage veut dire noir, & que ce pays est habité pour la plus part de Noirs. Marc Pole le prend pour vne isle de plus de mille lieuës de tour, à cause qu'il est arrousé de plusieurs fleuues, qui en font comme vne isle. *Zanzibar.* *Zanguebar.*

Pour ce qui concerne la ville de *Quiloa*, elle a esté bastie, à ce qu'on dit, il y a plus de six cens ans par vn *Hali* fils de *Hocen* Roy de *Siras* en Perse qui s'y vint habituer. Les femmes y sont fort bien vestuës & richement parées de pierreries & de brasselets d'yuoire artistement trauaillez, qu'elles rompent en signe de dueil à la mort de leurs maris & parens, comme les hommes s'abstiennent de manger & se rasent, ainsi que i'ay desia remarqué de ceux des Indes Orientales.

Du Mozambique, le naturel des habitans: Cefala: Mines d'or d'Ophir: Belugara.

CHAPITRE V.

A la *Viada*, dont les peuples habitent plus part sur le fleuue *Dumes* ou de depuis le grand debordement de cette riuiere & des autres du pays le iour de sainct*e Abiblicane*, on entre dans le Royaume de *Mozambique*. Ce fleuue de *Humes* a son cours vers l'Occident & passe au pied du mont de *Zet*, d'où sort vne des sources du Nil; l'autre vient du mont *Betzoan*, que les anciens ont appellé *Monts de la Lune*, qui a son esten- *Humes*, riuiere.

duë vers les vents Maëſtro & Tramontane. La branche qui court vers le Midy ſe ſepare en deux pars par vn rocher non loin de ſa ſource, dont l'vne arrouſe la terre de *Cefala*, & l'autre ſe va emboûcher dans la mer vis à vis de l'iſle de S. Laurens.

Mozambique. Mozambique eſt vn iſle aſſez petite, voiſine de terre ferme, auec vn bon havre & vne fortereſſe des Portugais, à quinze degrez de la ligne, qui obeïſſoit autrefois au Roy de *Quiloa* auant que les Portugais s'en fuſſent rendus les maiſtres, où ils ont aujourd'huy vn des plus aſſeurez ports pour ſe retirer & rafraiſchir venans de Portugal aux Indes. La plus part des habitans, qui ſont tous noirs, font profeſſion du Mahumetiſme, & les autres de l'idolatrie. Ceux de terre ferme ſont entierement brutaux, allans preſque tous nuds, excepté qu'ils couurent leurs parties honteuſes d'vne toille de coton, & adorans le Soleil comme ceux de *Sofala*; auſſi ont-ils vn meſme langage. Leur trafic eſt en or, yuoire & ebene, & leur principale viande eſt la chair d'elefant: ils prennent plaiſir à ſe plaſtrer le corps d'vne certaine terre rougeaſtre, ſe perſuadans qu'eſtans ainſi barbouillez ils ſont les plus beaux du monde. Les plus ciuils ſe peignent le corps auec de certains fueillages, qu'ils azurent auec de l'indique & d'autres mixtions. Il y en a meſme qui portent la levre percée, comme les Americains, y enchaſſans quelque pierre fine. Quelques vns diſent que ces pays dependoient autrefois de l'Ethiopie, & que c'eſt là que Salomon enuoyoit ſes flottes pour apporter de l'or, & que la Reine de *Saba* ſe diſoit auſſi Reine de *Mozambique* & de *Melin*[redacted]eſme que leur langue reſſemble en quelque ſorte [redacted]*negra*. Quoy qu'à dire le vray il y a beaucoup plus [redacted]ce que Salomon tiroit l'or des mines de *Cefala*, qui ne ſont pas loin de là, ou bien meſme de l'Inde Orientale.

Or de Salomon.

Zanguebar. Quant aux pays de *Cefala* ou *Sofala*, & *zanguebar*, qui tiennent quaſi tous la largeur de cette extremité d'Afrique iuſques au cap de Bonne-Eſperance, dont la coſte eſt habitée par les peuples noirs, appellez *Cafares* ou *Cafres*, ils ſont de l'Empire du grand Roy *Monomotapa*, duquel nous parlerons cy apres.

Et en particulier, pour ce qui concerne *zanguebar* ou *zanzibar*, que les anciens nommoient *Agesymba*, & qu'ils mettoient audessus de la haute & interieure Ethiopie, c'est comme vne isle enuironnée de mers, de fleuues & de lacs. Le pays est abondant en toutes sortes de commoditez pour la vie. La ville de mesme nom a vingt-quatre degrez & demy, a vn beau port pratiqué sur vn lac, & est tres-bien bastie de pierres, de chaux & de sable, à la façon presque des villes d'Italie, embellie de plusieurs iardinages, & toute entourée d'eau, comme celle de *Meroc*, mais où l'on n'en boit que de puits. Le Palais du Prince paroist fort esleué, qui defend l'entrée du port, deuant lequel il y a vne belle place pour raddouber les vaisseaux. Elle est située au plus beau pays qu'ait le *Monomotapa*, & confronte à l'Orient auec la prouince de *Simen* ou *Simis*, qui se va ioindre aux terres de *Melinde*. Ses habitans sont fort ciuilisez, & il semble que ce soit la mesme que celle qu'on appelle *Monomotapa*, qui est assise sur le fleuue du S. Esprit, où toutes les maisons sont en terrasse comme à Naples, & le Palais du Roy comme celuy de Calicut, & il n'y a personne qui n'ait son *Alfongi*, qui sont des barques faites d'vne seule piece. Le Presteian, ou *Metabachi* & *Abassi*, comme ils l'appellent, voulut autrefois *Abassi.* s'emparer de ce pays, mais il ne pût : il y fit seulement quelque rauage, & emmena quantité d'esclaues pour les faire Chrestiens à sa mode : Il a pris dans ses autres guerres la region de *Canfila*, que les Geographes placent ailleurs qu'il ne faut.

Ce pays s'estend fort loin iusques au lac de *zaflan*, qui fait la belle isle de *zunan* ou *zanan*, prés de laquelle est la ville de *Zunan*, isle. *Garga* ou *Gorga*, capitale de la contrée, ornée de beaux iardinages & abondante en volailles, bestiaux, fruicts, ris & autres commoditez de la vie. Ce lac de *zaflan* est comme vne grande & vaste mer d'eau douce, proche d'vne grande Prouince dite *Gazasele*, qui confine à celle des *Cafates*, *Cara*, *Gaui*, *Nona*, *Ambian*, qui toutes se viennent ioindre à *Agag*, situé entre les deux cataractes, que les habitans appellent *zembra*, auec tout le Royaume d'Aygamar. Lac de *Zaflan.*

Pour *Cefala*, c'eſt pareillement vn aſſez grand pays, riche & fertile, au moins depuis le lac des Courantes iuſques au fleuue de *Cuama*: car le reſte de la coſte depuis le fleuue *Magnice* iuſques au cap eſt aſſez ſterile. Ce *Magnice* ou *Rio de Eſpiritu ſancto*, comme le nomment les Portugais, ſort d'vn des lacs d'où le Nil prend ſa ſource, nommé *Zembra*, ou comme les autres penſent auec plus d'apparence du *Zachaf*, & trauerſant les monts de la Lune & le grand Empire du *Monomotapa*, vient ſe deſcharger en la mer Meridionale à vingt-trois degrez & demy. De ce meſme lac prend auſſi ſa ſource le *Cuama* ou *Coueſme*, qui ſe deſcharge par ſept bouches audeſſus du cap des *Courantes*; de ſorte que ce Royaume de *Sofala* eſt enuironné de ces deux grandes riuieres, qui cauſent de tres grandes inondations vers la my-Aouſt, & engraiſſent le païs à la maniere que le Nil par ſes debordemens fertiliſe les pays d'Egypte, *Beniermi*, *Nubie*, *Tamatas*, *Soba*, *Bagamidri*, *Goyame*, & autres. Ces deux fleuues ſortent donc du lac *Zaire* & *zembre* ou *Goyame*, comme penſent quelques-vns, & ſuiuant les modernes d'vn autre lac nommé *Zuman* ou *zuama* ou *Sachaf*, comme deux grandes branches, dont l'vne qui eſt le *Magnice* ſe va rendre dans la mer à l'endroit que les Portugais appellent *Punta* ou *Labrai del Eſpiritu ſancto*, & l'autre eſt *Cuama*, c'eſt à dire lente, à cauſe qu'elle manque à ſoixante & quinze mille de *Cefala*, & ſe perd dans le ſable, dont elle reſſort apres. Le grand lac de *zembre* porte de grands vaiſſeaux, & quelques vns diſent qu'ils ont nauigé deſſus plus de deux cens cinquante lieuës. Il reçoit d'autres fleuues, comme le *Paname* à ſoixante lieuës audeſſous de *Sofala*, & d'autres à vingt lieuës, comme le *Libir*, *Marianria*, dit des Abiſſins *Chuſula*, & le *Sancola*, qui font tous de grandes inondations, & mettent tout le pays en eaux & en marecages de difficile accez.

Riuiere, *Magnice*

Zaire & Zembre.

La terre de *Cefala* eſt tres-riche en or, & le fleuue *Cuama* en porte tout afiné par de petits filets deliez qu'on tire du ſable, d'autant que cette riuiere paſſe par des mines d'or, qui eſt cauſe que les Portugais auec la permiſſion du Prince Mahometain qui gouuerne ce pays, y ont baſty vn fort pour

Fleuues diuers au *Cuama.*

faciliter

faciliter leur negoce auec ces peuples. Quelques Mahometains de *Quiloa* & de *Magadoxo*, qui deuant eux y venoient trafiquer, bastirent la ville de *Sofala* dans vne des isles que fait le *Coüesme*. Ce fleuue accreu du *Paname*, qui a sa source prés la ville d'*Amara*, & grossi du *Loanga*, qui conduit auec soy l'*Arrousa*, & se ioint au *Maimona*, à la *Ruenia*, & à l'*Inedita*, que les Ethiopiens appellent *Iradi*, & qui toutes arrousent plusieurs pays, & font de grands debordemens & marescages, rend les auenuës du pays si fascheuses & difficiles qu'il faut auoir de bons guides, & passer par le mont *Masima*, que les habitans appellent *Manica*, pour aller en Ethiopie. Il y a là plusieurs belles prouinces riches en mine d'or & d'argent. Ils appellent la mine d'or *Manica*, le pays *Matuca* ou *Mataca*, & ceux qui tirent l'or *Bothonges*. Il y en a vne autre tres riche en la prouince de *Torta* ou *Toroa*, & vne d'argent en celle de *Gag* ou *Agag*, comme aussi à *Botauo* ou *Batua*, à *Boror*, *Tacouir*, & autres lieux, & par tout la terre y est fort fertile, comme à *Potozzy* au Perou.

Fleuues diuers au *Cuama*.

Mines d'or.

Pour euiter ces grands pays de marescages, il faut, comme i'ay desia dit, prendre le chemin du mont Manica, tirant vers *Ambea* & *Sabaim*, où l'on void encore de grandes ruines de bastimens antiques, qui ressentent la grandeur & la magnificence de ceux des Romains, & principalement aux Royaumes de *Butua* & *Toroa*, où sont les plus anciennes mines d'or de toute l'Afrique. On y void aussi force pierres de grandeur excessiue[a], si bien taillées qu'elles ne perdent iamais leur lustre, liées ensemble sans ciment, ou bien il est si subtil qu'on ne l'apperçoit pas. On y trouue pareillemẽt des pieces de murailles de plus de 25. pans de large auec quelques caracteres hieroglyphiques grauez qu'on ne sçauroit lire, comme on en remarque de semblables en Perse dans les ruines de la ville de *Persepolis*. Plusieurs pensent que c'est de là que Salomon tiroit son or, comme nous auons dit ailleurs, & que ces grandes ruines sont des bastimens de ce temps-là, & peut estre de ce mesme Roy.

[a] Aluarez tesmoigne qu'aux mines de Chaxumo on trouue des pierres de 64 brasses, 6. de large, & 3. de hauteur.

Quoy qu'il en soit, nous ne prînmes point ce chemin de la montagne: Car estans partis du cap des *Courantes* auec vn

Capitaine Portugais nommé *Bacheco*, homme fier & haut à la main, auec lequel nous auions conuenu de noſtre paſſage en intention de venir en Eſpagne par le cap de Bonne-Eſperance, & ſuiure la coſte d'Afrique, nous fûmes contraints de nous deſembarquer aux *Agoal de San Biaſio*; qu'aucuns appellent la coſte *de S. Rafuel*, pour eſuiter la tyrannie de ce Capitaine & gaigner la terre. C'eſt vne choſe preſque incroyable des incommoditez qu'on ſouffre dans ces vaiſſeaux Portugais, puis qu'encore qu'on change cent fois le iour de linge & d habits on eſt mangé des poux, ſi on veut vn verre d'eau il faut rendre des ſumiſſions inſupportables à vn valet, conteſter tous les ſoirs pour ſon lict, courir à toute heure au ſeruice du vaiſſeau, & dependre d'vn Capitaine plus cruel qu'vn comite. Me voyant dans ces extremitez, ie me reſolus de me deſembarquer à quelque prix que ce fuſt, & pris mon temps comme on mettoit quelques tonneaux en barque, d'y mettre auſſi mon petit coffre couuert de cuir rouge & fermant à clef, faiſant ſemblant d'aller vendre mes denrées. Ayant mis pied à terre, ie pris le chemin d'vn village qu'ils appellent *Gic Bulgara*, ayant ma mante ſur mes eſpaules, où ie trouuay en chemin vn payſan, qui ne me pût entendre, à cauſe que ie luy parlois Indien; il comprit ſeulement quelques mots Arabes, & me fit ſigne qu'au village prochain ie ſerois entendu, & m'ayda luy meſme à porter mon bagage. Eſtans arriuez dans la maiſon d'vn peſcheur, nous le trouuâmes qui racoutroit ſes filets, & qui me dit à l'abord *Aſurtas*, pour me dire que ie n'euſſe point de peur. Ie reconnus à ſa mine qu'il eſtoit homme de bien; il auoit force enfans, & entr'autres deux grandes filles aſſez belles, qui me regardoient auec admiration pour mon habit eſtrange, qui eſtoit à la Perſienne, auec de longues chauſſes, vne caſaque & vne veſte, comme vne hongreline pardeſſus, d'vne iolie eſtofe: i'ouuris mon coffre, & en tiray quelques paires de braſſelets de ces Patenoſtres de Veniſe de diuerſes couleurs, dont ie leur fis preſent, qu'elles receurent auec beaucoup de ſatisfaction, rauies de la beauté & du prix de ces petits grains de verre: mais le pere me les rendit, & les tança fort aigre-

L'Autheur change le deſſein de ſon premier voyage.

Courtoiſies d'vn barbare.

ment de les auoir receus, croyant que ce fussent des pierres precieuses, iusques à ce que ie fis tant par mes prieres qu'il les reprit, & les redonna à ses filles, qui iamais ne s'estoient veues si bien parées.

Ce bon homme ayant mis à couuert mon coffre, & m'ayant fait signe de n'en dire mot à personne, de peur qu'on ne me demandast ce que i'auois, il me fit venir vn certain More, qui auoit vne croix au bras, duquel ie sceus qu'il auoit esté à Tunis, & ce qui me contenta dauantage, que ie pourrois trauerser toute l'Afrique iusques au grand Caire & Alexandrie sans danger, allant tousiours de ville en ville & d'habitation en habitation. Ie fus curieux de luy demander, pourquoy il portoit cette croix au bras; il me respondit que son pere demeuroit à *Magadeli*, & estoit Mahometain; mais que luy & les autres pour s'exempter de payer les droicts au Neguz, s'imprimoient cette marque pour dire qu'ils estoient Chrestiens. Cependant nostre bon hoste tua vne gazelle & prepara force poisson pour nous faire bonne chere, adioustant que quand ie demeurerois vn an entier dans sa maison, il ne pourroit point satisfaire au present que i'auois fait à ses filles, qui en seroient bien plustost mariées. Et de vray tous ceux des lieux circonuoisins les vinrent voir & admirer auec ces beaux bracelets, & des pendans d'oreille de cristal rouge garnis d'argent doré, que ie leur attachay aux oreilles apres le repas, nonobstant les oppositions du pere, qui estoit honteux & confus de mes liberalitez.

Les Abissins impriment vne croix sur leur chair.

Trois heures apres ou enuiron la barque de nostre vaisseau vint à terre, où ie vis incõtinent arriuer mes camarades, qui auoient eu de grosses paroles auec le Capitaine, de ce qu'il m'auoit laissé debarquer, & me prierent instamment de retourner, plustost que de m'exposer seul au hazard d'estre deuoré par les bestes sauuages, iusques à ce qu'ayant apris du More que nous pouuions faire nostre voyage par le milieu de l'Afrique, ils suiuirent eux-mesmes mon dessein, & prirẽt resolution d'aller droict à Alexãdrie par la riuiere de *Cuame*, qui est vn bras du Zaire, comme i'ay desia dit, laquelle coule fort lentement, & la mer, quand elle est pleine, y entre & monte

plus de vingt-cinq lieuës. Dans ce dessein nous achetâmes deux Almadies, où nous mîmes toutes nos hardes le sieur de la Courbe, mon compagnon Cassis, & moy, & auec nostre More & vn certain *Ismare*, qui s'estoit embarqué auec nous au cap des Courantes pour aller à Lisbone, nous prîmes congé de nostre hoste nommé *Adilan*, & montans le long de la riuiere nous arriuâmes le premier soir à vn bourg appellé *Alzizir*, dont le Seigneur, à qui nous fîmes present d'vne paire de cousteaux, nous receut tres-humainement, & nous ayant fait bonne chere nous fit coucher sur des matelats de coton.

Le lendemain nous prîmes la marée, & tirant nos Almadies en montant la riuiere, nous rencontrâmes deux hommes, dont l'vn nous parla Arabesque, ce qui nous resiouït fort, & s'embarqua auec nous, promettant de nous seruir trois Lunes, c'est à dire trois mois, moyennant vn *capot* que ie luy donnay. Nous abordâmes le soir à *Aiasira*, ville assez agreable, mais mal bastie, dont mon compagnõ voulut auoir la situation auec son astolabe, laquelle il trouua esloignée de la ligne de vingt-quatre degrez. Estans arriuez, quoy qu'il n'y eust aucun danger pour le reste du voyage, nous fûmes d'auis d'aller de compagnie à *Belugara* voir le Seigneur du lieu, & prendre vn passeport de luy : Il fut fort ioyeux de nous voir, & beaucoup plus du present que nous luy fismes d'vn petit pannier façonné, auec vn verre de diuerses couleurs, & vne paire de cousteaux, qu'il estima tant qu'il nous fit disner à sa table, nous donna vn petit parchemin de couleur azurée, de la grandeur d'vne carte à iouër, auec vn escrit pour nostre passage, nous fit present de deux gazelles & de deux paons, & nous fit apprester quatre petits elefans pour nous porter iusques à nos barques qui estoient à deux lieuës de là, & luy mesme nous vint accompagner plus d'vn quart de lieuë monté sur vn autre petit elefant bien enharnaché d'vn drap de coton de diuerses couleurs. Nous ne fismes pas grand chemin le reste du iour, tant à cause que la marée nous manquoit, comme aussi pource que nous nous amusâmes à chasser dans les bois auec l'arquebuse, rencontrans vne si

Ajasta.

grande quantité de connils blancs que nous en eſtions incommodez, & force perdrix priuées, & ne paſſâmes qu'vn ſeul bourg appellé *Langado*, qui eſt au Prince d'*Aiaſinga*. Le *Candi* nous vint viſiter, & nous pria de paſſer la nuict là; mais pource qu'il eſtoit grand iour nous continuâmes noſtre chemin, & arriuâmes aſſez tard à vne petite ville appellée *Suguelane*, ſuiette au *Subachi*, où nous enuoyâmes deuant vn de nos hommes pour nous arreſter vn logis. Voila incontinent vne troupe de ieunes filles qui vinrent au deuant de nous auec des fluſtes & des tambours faits d'eſcorces d'arbres tous d'vne piece, chargez d'vn certain fruict, qui rendoit preſque le meſme ſon que des ſonnettes, danſans & ſautans au ſon de ces inſtruments. Le ſieur de la Courbe leur fit donner vne eſpece de monnoye d'argent, qui d'vn coſté a quelques caracteres, & de l'autre vne teſte couronnée auec certain bouquet en forme de pyramide, & tout alentour force fleurs: Elles regarderent curieuſement cette monnoye, & l'vne la tenant eſleuée à la veuë de toute la brigade, les autres ſe mirent à danſer à leur mode, iuſques à ce qu'ayans apperceu vne troupe d'enuiron cinquante hommes enueloppez de grands draps de laine qui leur couuroient tout le corps, nous nous retirâmes doucement dans nos barques. Au meſme temps nous en vîmes vn au milieu de la troupe plus releué que les autres porté ſur vn palanquin, ayant vne mitre ſur la teſte enrichie de pierreries, qui s'eſtant approché de nos batteaux, mit pied à terre, & nous ayant dit *afratez*, c'eſt à dire approchez-vous, entra familierement dans vne de nos barques, & nous ſalüa auec ce mot, *Ergaui*, ſoyez les bien-venus. Le ſieur de la Courbe ſçachant que c'eſtoit le Seigneur de *Suguelane*, luy prit la main & luy baiſa, & luy fit entendre par vn truchement l'occaſion & le deſſein de noſtre voyage. Toute cette nuict ſe paſſa en feſtins & en danſes auec les femmes de ce Seigneur, à la principalle deſquelles le ſieur de la Courbe donna vne chaiſne de Patenoſtres de verre de diuerſes couleurs, auec les bracelets de meſme, ce qui cauſa autant d'admiration & de ialouſie aux autres Dames, que de contentement au Prince, qui luy enuoya reciproquement vn vaſe

Suguelane.

d'Euaté plein d'or de pepita, que nostre François fut obligé de receuoir pour les instantes prieres qu'il luy en fit ; mais en eschange par vne ciuilité naturelle à ceux de son pays, il luy fit present d'vn alfange doré auec ses pendans trauaillez à la Chinoise, dont il fut rauy. Ie donnay aussi quelques pendans d'oreilles de cristal rouge taillé à faces & fort brillant à ces Dames, qui se despouillerent aussi tost de leurs premieres robes, & se mirent à danser.

Enfin apres auoir visité *Ierma* & *Simbada*, grande & grosse ville bastie dans l'eau, où estoit le vray pays de *Agissmba*, seiourné quinze iours à *Risa*, où nous prîmes connoissance auec le *Chanubi* ou Gouuerneur, qui nous donna de bons aduis pour nostre voyage, & nous accompagna iusqu'à la moitié du chemin de *Cheticoura*, dans vne de ses almadies, le sieur de la Courbe & moy, qui auois vne curiosité particuliere de voir le pays, nous nous resolûmes là d'aller faire la reuerence au grand *Tabaqui* ou *Monomotapa*, qui estoit dans sa ville capitale de *Zanguebar* ou *Monomotapa*, lequel nous fit de grandes careſſes pendant quelques iours que nous y seiournâmes, ayans laissé nos almadies à nos compagnons, qui n'estoient pas si curieux, auec ordre de nous rassembler tous dans vn certain lieu, nommé la *Calhoute*, sans nous plus separer. Ie ne pûs pas remarquer particulierement les distances des lieux ; ie suis excusable pour les trauerses & les grands detours qu'il nous falloit faire, retournans souuent sur nos pas : Ie parleray neantmoins assez curieusement de ce qui concerne le *Monomotapa*.

Agissmba.

Du Monomotapa : les Estats de ce Prince, son Gouuernement : ses façons de viure, & les singularitez du pays.

CHAPITRE VI.

LE Prince, qui est appellé par quelques-vns le *Benemotapa* ou *Benemataxa*, & par ceux du pays le grand *Tabaqui*, possede vn Empire si grand qu'on le fait de mil lieuës de circuit, enuironné de mers ou de grandes riuieres, qui le rendent inaccessible & inexpugnable ; car au Septentrion il a le grand lac *Zembré* ou *Zembaré*, au Midy le cap de Bonne-Esperance, & aux autres costez les mers du Leuant & du Ponent. Vers *Siroc* il s'estend iusques aux monts de *Manice*, où commence le Royaume de *Toroca* ou *Toroa*, dont la principale ville est *Zenebra*, puis celle de *Fatuca*, riche en mines d'or, argent & yuoire. *Monomotapa.*

Il y a de plus les Royaumes d'*Agag* & de *Boro*, qui confrontent aux Noirs vers le *Beche*, & au Couchant à celuy de *Tacui*, qui va iusques à *Mozambique*. Il y a aussi dans cet Empire la Prouince de *Berua*, où est celle de *Simbaye* ou *Simbaoni*, qui abonde en yuoire, à cause du grand nombre d'elefans, & en sel de mine, dont vne bonne partie d'Afrique se fournit, bien que cherement en quelques endroits, à cause de la grande distance des païs, & de la difficulté des chemins. Mine de sel.

Tous ces peuples sont pour la plus part idolatres, & appellent leur principal Dieu *Mazuri*, createur de toutes choses ; d'autres le nomment *Atuno* : Ils ont pareillement en grande reuerence vne Vierge qu'ils appellent *Peru*, & ont des Monasteres où ils tiennent des filles renfermées ; au reste ils sont grands Magiciens, comme par tous les pays de la Guynée. Il en vint vn qui disoit auoir passé les Royaumes de

Candahar, *Couzani*, *Transiane*, *Vsbeque*, & plusieurs pays de l'Orient, comme la *Chine*, *San*, *Pegu*, *Bengale*, *Besnagar*, *Calicut*, & toute la grande mer de l'*Alandon*; auoir parcouru tous les païs du Prestejan, & auoir esté parmy les pluyes de la Torride sans se mouïller, vestu d'vne simple sotane, marchant sur les nuës, auoir passé sur le *zembre* porté par vn demon, & estre venu au Royaume de *Sahama* pour trouuer le *Monomotapa*, & luy annoncer sa Religion, apres vn voyage de treze mil lieuës qu'il auoit fait en peu de iours. Il adiouſtoit la satisfaction particuliere qu'il receuoit apres tant de trauaux, de ce que ce Prince auoit fait mourir quatre Chrestiens leurs cruels ennemis, & luy annonçoit de la part de leur Dieu de prier cinq fois le iour au Temple, à peine d'estre fustigé. Le Roy creut ce sorcier, & fit vne ordonnance qu'on eût à obeïr à ce *Muilila* & à ses compagnons *Iubacumba*, ainsi les nommoit-on.

Le peuple se trouua pour la premiere fois à leurs ceremonies; mais à la seconde qu'ils y maquerent, ces faux Prestres fortans sur eux auec de grãdes escourgées de peau d'elefant, les frapperent rudement, & continuerent ce mauuais traittement iusqu'à ce qu'vn iour vn ieune Portugais, nommé *Francisco Sauche*, qui demeuroit en la forteresse de *Sofala*, estant venu negotier en cette ville, & visiter vne sienne maistresse, la fille d'vn marchand, receut quelques coups dans les ruës de ces Magiciens; de quoy se sentant offensé, deschargea son cimeterre sur vn d'eux, & l'estendit mort sur la terre sans se mettre beaucoup en peine, pource qu'il se fioit sur la faueur du Roy, à qui il auoit apporté quelques presens de la part du Gouuerneur du fort, *Henrique Mendez*; & eux s'estans mis en deffence, il en tua quatre autres, & en blessa autant, puis monta à cheual & se sauua.

Le Roy en ayant esté aduerty se prit à rire, & loüa le Portugais de son courage, qui luy gaigna les bonnes graces de sa maistresse, laquelle il espousa.

Il est vray que ce Prince auoit fait mourir auparauant quelques Iesuites; mais il leur en fit vne tres-ample satisfaction, faisans mourir tous les Mahometans qui luy auoient donné

donné ce conseil, dequoy estans auertis les Peres de Cochin, y en enuoyerent promptement d'autres, qui remonstrerent au Roy le seruice qu'ils rendoient au genre humain pour l'instruction & le salut des ames, & gaignerent tellement ses bonnes graces, qu'outre les caresses particulieres qu'il leur fit, il donna la liberté à ses peuples de se conuertir, & d'embrasser nostre Religion. C'est ainsi que le Christianisme a esté introduit par les Peres Iesuites, où il est auiourd'huy conserué & entretenu par les mesmes & par les Dominicains, quoy que le Prince soit idolatre, & toutefois amateur des Chrestiens. Il se comporte auec vne grande grauité, sans permettre qu'aucun luy parle qu'à genoux, ny qu'on luy puisse tourner le dos. On n'a accez aupres de luy qu'auec de tres-grandes soumissions, & en se iettant à terre à six pas de luy, qui répond en peu de mots. Il se plaist à estre paré de chaisnes & de pierreries comme les femmes. Il donne peu, & se plaist qu'on luy face tousiours present de quelques curiositez. Il tient vn grand haras ou serrail de femmes, quelques-vns mesmes disent qu'il a des femmes armées pour sa garde, comme des Amazones, & vn bon nombre de gros chiens furieux.

Madrogan ville principale de Monomotapa.

La principalle ville où il fait sa demeure s'appelle *Madrogan*, où il a vn beau Palais, les maisons y sont bien basties, mais presque toutes couuertes en pointes: les bastimens sont de bois & de terre, qui estans bien agencez & blanchis sont d'assez bonne grace, & fort logeables.

Le Roy ne se peut habiller qu'à la mode ancienne de ses ancestres; à sçauoir d'vne casaque de soye faite au pays mesme, car il ne porte point d'estoffes venuës d'estrange pays pour crainte de poison, & par dessus vne grande & longue escharpe en forme de robbe ou mante de femme, qui luy passe entre les iambes, & puis vient en se retroussant à la ceinture, auec vn riche pignoir sur ses espaules; il a de plus des brodequins dorez, & de riches carcans au col, & vn cordon au chapeau entrelassé de grosses perles, rubis & esmeraudes. Il se sert fort d'elefans, & d'vne beste nommée *Alsinge*, que l'on monte rarement, qui est comme vn cerf: car

on ne se sert gueres de cheuaux en ce pays à cause qu'ils sont rares.

Ce qui est le plus remarquable en ces lieux-là, est qu'il n'y a aucune prison, à cause que toutes les affaires de Iustice se iugent sur le champ, comme entr'autres c'est vn crime capital d'auoir touché à vne fille auant qu'elle soit en aage de puberté, & leur raison est qu'il faut qu'elle soit capable de porter enfans.

Les femmes du Roy sont parees tres-richement, & auec grand artifice, qui demeurent separement en diuerses habitatiõs sans que l'vne sçache rien de l'autre, si ce n'est quand il veut les assembler par vne grande faueur. Il y a peine de mort pour ceux qui vont seulement à l'entour du logement de ses femmes.

Il y a pareillement plusieurs Colleges où les enfans sont instruits à la vertu. Les grandes Dames se plaisent fort d'apprester les viandes du Prince, & le seruent par quartier, ayans soin de son manger à ses repas, pendant lesquels il y a des Musiciens & ioüeurs d'instrumens pour luy donner plaisir; mais qui ont les yeux bandez pour ne pas voir son visage: & quand il boit vn grand Seigneur crie tout haut, *Priez pour la santé du Roy.*

Sa boisson est d'vn vin distilé de palmes, auec de la manne, de l'ambre & du musc. Il despence en odeurs & parfuns chaque iour pour deux liures d'or, que certains marchands luy fourniſſent: les flambeaux dont il vse sont mixtionnez auec des senteurs odorantes. Et quand il sort le matin, si d'auenture l'air n'estoit pas purifié par les rayons du Soleil, il fait porter deuant luy quatre grands flambeaux parfumez, & luy est porté dans vn palanquin richement paré, par quatre de ses Gentilshommes auec vne courtine ou daiz au dessus, comme vn parasol enrichy de pierreries, & accompagné d'vn grand nombre de Noblesse. Il a pour son auant-garde deux cens dogues chacun auec son homme pour le mener, & parmy cela quelque boufon pour luy donner du plaisir. Il ne donne iamais audience à personne quand il se met en chemin, & ne sort point de son Palais qu'il ne passe dessus quel-

que beſte fraiſchement tuée (comme nous auons rapporté de *Mombaſe*) ſoit qu'il ſoit à pied ou à cheual, ou ſur vn elefant ou vn *Alfinge*; & quand il l'a trauerſée ils iettent vn grand cry, & regardent les entrailles de la beſte pour reconnoiſtre s'il y a quelque choſe de bon ou mauuais pour le Prince, dequoy leurs Preſtres font le rapport. Ceux qui portent le palanquin du Roy ſont tous emplaſtrez d'vne terre rouge, dont ils font diuers reuillages à la façon de ceux de *Mozambique*.

Le Palais du Prince eſt grand & fort logeable, flanqué de tours au dehors, & au dedans paré de toilles de coton de diuerſes couleurs, tiſſuës d'or; le plancher richement couuert de lames d'or, taillées à figures, auec de grands chandeliers d'yuoire ſouſtenus à des chaiſnes d'argent; les ſieges enrichis de fueillages d'or, auec des couleurs & eſmaux tranſparens fort bien appliquez, & quatre principalles portes richement eſtoffées & gardées par ceux qu'ils appellent *Sequender*. Sa maiſon eſt ſeruie d'vn grand nombre d'officiers en fort bon ordre, & qui le ſeruent auec vn grand ſilence. Quand il eſt à table on n'entend pas vn ſeul mot, ny le moindre bruit; Sa vaiſſelle eſt de pourcelaine, toute garnie & enuironnée de branches d'or en forme de corail. Le Capitaine de la porte s'appelle *Cadira*. Le Capitaine des gardes *Acar*. Le Treſorier & celuy qui diſtribuë les reuenus *Cabacadi*. Le *Seniglaren* eſt comme le Conneſtable ou Lieutenant general, leſquels ſont tous honorablement veſtus de toilles de coton & de ſoye de diuerſes couleurs, auec des ceintures enrichies de pierreries, & de grands couſteaux & eſpées dorées à manches d'or maſſif ciſelé & eſmaillé, qui eſt pour le commun, ou de diamans, rubis & autres pierres de prix ineſtimable. I'y ay veu le bout d'vn alfange ou cimeterre fait d'vn tres-grand rubis à faces tout d'vne piece, qui auoit eſté donné pour le rachapt d'vne prouince. Car le pere du *Tabachi*, qui regnoit au temps que nous eſtions-là, ayant dependu force lingots d'or pour ſecourir le Roy de *Vidarati*, l'autre luy donna vne prouince par engagement, & quand il voulut la retirer en payant la ſomme, le *Tabachi* ayma mieux cette eſpée garnie que tout l'or qu'on luy vouloit rendre, qui eſtoit en grande quantité,

Lors que ce Prince va à la guerre dans sa magnificence il porte vne robe de soye à doubles manches, vne ceinture de pierreries auec des pierres qui ont des vertus particulieres, comme les Magiciens luy font accroire, vn poignard à sa ceinture, & son espée qu'vn Prince luy porte deuant luy auec vn petit eserain plein de pierreries : Il est dans vne litiere portée par des Gentils hommes, qu'ils appellent *Singaro*; vn page marche deuant luy auec vn parasol, vn autre auec vn esuentail de plumes d'austruche, dont ils ont vne grande quantité, & quelques-vnes aussi grosses que des bœufs : ses Princes & Gentilshommes vestus à la Turque, excepté qu'au lieu de Turban ils ont de petits bonnets ronds, tous bien montez sur des elefans, ou sur des cheuaux qui ont esté nourris & allaitez par des vaches, & dressez par des *Ialofes*, si experimentez à cela, qu'en courans à toute bride ils lancent la iaueline, & la reprennent en courants, auec vne telle adresse & agilité, que sans s'arrester ils amaisent mesme des pierres. Il mene cent elefans bardez de peaux de bœufs marins, qu'aucun dard ne sçauroit percer, portans chacun quatre Eunuques auec leurs arbalestes, qui tirent plus loing que les arcs. Sur le col est le *Besigu* qui le guide & commande, & qui durant le grand bruit luy met sa bouche contre son oreille, & luy crie afin qu'il entende, & la beste est si docile qu'elle renuerse sa grande oreille pour escouter & faire ce qui luy est dit. Ce *Besigu* porte vn arc auec sa trousse, vne espée courte & vne casaque de bœuf marin. Deuant les elefans marchent de grands chiens bardez de mesme, vn gouuerneur en tient chacun vn auec vne petite chaisne de fer, attachée à la ceinture. Au reste, tous ont cette creance, que s'ils meurent pour leur Roy ils sont sçauuez, bien que d'ailleurs ils reçoiuent toutes sortes de Religions, disans qu'ils ne peuuent estre damnez, puis qu'ils sont amis de tous les Dieux du Ciel, & principallement des *Ruma*, *Adula*, *Isaben*, c'est à dire des Chrestiens.

Suiets affectionnez à leur Prince.

Deuant ces chiens marchent force arquebusiers, qui s'aident tres bien de ces bastons à feu; au deuant plus de deux mille chariots à courtines de cuir, tirez par six bœufs, &

traisnans quinze hommes de ceux qu'ils appellent *Arbesrair*, qui ont des escopettes courtes comme des carabines; vne partie de l'armée peut demeurer le iour à couuert & à l'ombre de ces chariots, & la nuict ils seruent de sauue-garde, cependant que les chiens sont à la teste sous des pauillons auec leurs gouuerneurs, qui de temps en temps font leurs sentinelles hors les pauillons. Toute cette armée marche separée en trois escadrons.

Les Eunuques sont vestus en forme de femmes, & rendent toutes sortes de seruices, appreſtent la viande de leurs maistres, paistrissent leur pain fait de ris, mil, ou de racine d'*igname*; dont ils font des gasteaux, qui chargent vn peu l'estomac, & ennuyent bien tost. Leur viande ordinaire est la chair de bœuf salée, leur breuuage du laict vn peu aigre; celuy des Grands & du Roy est du vin de miel, qu'ils gardent dans des cornes de bœuf comme en Ethiopie.

Le vulgaire est vestu de la ceinture en bas seulement, renfermant ses parties honteuses en de petites bourses ou citrouilles creuses comme des gaisnes quand ils sont à la campagne à cause des bestes venimeuses qui les piquent cruellement, & dont aucuns ont esté mal traitez.

Tous ceux qui sont du Palais Royal, se reconnoissent en ce qu'ils ont permission de porter sur leur espaule le *Talmassara* ou manteau de diuerses estoffes, chacun selon sa qualité, & de la forme de celuy que porte le Roy, qui est d'vn tres-grand prix, qui est vn tres-grand honneur de porter le manteau fait comme celuy du Prince.

Par tout cet Empire le poison est fort ordinaire, & se vend cheremẽt, y en ayant tel qui se vend cent miticalles ou sequins l'once; la cause pour laquelle on en vse tant, est de ce que le Roy & tous ses Officiers de Iustice sont fort rigoureux, faisans souffrir de tres cruels supplices aux criminels. Car si tost que quelqu'vn a commis quelque crime il est chastié sur le champ, & si le crime requiert que le coupable soit gardé quelques iours, afin de luy faire sentir vn plus long & rigoureux supplice, on le lie sous vn arbre auec de bonnes gardes, n'y ayant point de prisons comme i'ay desia dit; De

Poisons en vsage.

sorte que le criminel voyant ne pouuoir eschaper, le meilleur remede qu'il trouue est de s'empoisonner, pour euiter par vne prompte mort la rigueur d'vne longue peine. Le Prince n'est aussi iamais vestu d'autres estoffes que de celles qui se font dans son Palais, de peur de charmes & de poison. Il se trouue certains arbres appellez *Coscoma*, qui portent vn fruict comme les pommes d'amours, tirant sur le violet, qui est de bon goust: mais qui estant pris en quantité purge auec vne telle violence qu'il fait vuider iusqu'au sang, & enfin mourir. Il y en a quelques-vns commis à vendre ces poisons, dont ils payent de grandes gabelles au Roy, à cause du grand nõbre de ceux qui se font ainsi mourir pour s'exempter des tourmens de la Iustice, puis qu'on ne trouue point là aucune grace de ses crimes. Si on a fait quelque iniure à vn autre sans suiet, on est cruellement bastonné, comme en Turquie, où i'ay souuent veu des Iuges mesmes ainsi punis pour auoir manqué à rendre la Iustice. On les couche par terre tous nuds, & le Sergent ou bourreau frappe sur eux auec vne corde pleine de nœuds & de boutons au bout, & quand le President dit frappe, on charge sur le patient, qui apres se leue, se rabille & remercie ses Iuges & ses bourreaux de la bonne iustice, sans que pour cela il en soit deshonnoré, & retourne en sa charge, comme si rien n'estoit arriué. Cela fait que les Iuges sont fort retenus en leurs iugemens. Le Roy en fait de mesme enuers les plus grands Seigneurs & Magistrats, comme i'ay remarqué parlant de *Melinde*: car il les fait chastier de leurs fautes en secret, & en sa presence, puis les renuoye auec des enseignemens de leur deuoir. Cette si bonne Iustice renduë sans acception de personne, maintient ce pays en grande paix & tranquilité, & fait que le Roy y est adoré comme vn Dieu, si bien que quand il passe par les ruës, le peuple se iette la face en terre le beniissant sans oser seulement le regarder.

Il y a de ses Princes & Seigneurs particuliers qui se plaisent à porter des clochettes d'or au col & aux iambes, comme les mulets, & trouuent que cela leur sied bien. Chacun va habillé à sa mode à la Cour, iusques-là mesmes qu'il y a des

courtisans, encore faut-il que ce soient des plus grands Seigneurs, qui portent de grandes casaques de peau de Lyon sur leurs habits, assez grossierement faites ; comme en la Cour du Prestejan ; Aucun ne peut porter la peau de lyon qui ne soit Prince du sang. Il y en a d'autres qui portent à la guerre des iacquetes de bœuf marin reuestuës d'yuoire, pour resister aux pointes des coups d'espée, car ils n'ont point coustume de frapper de taille. Ils se seruent aussi d'espées & de rondelles de bois couuertes d'yuoire, ou de cuir de bœuf marin, & de crocodiles, dont il se trouue vne grande abondance dans toutes les riuieres de ce pays là, & dont par toute l'Afrique & aux Indes on se sert de la chair, comme d'vn excellent manger. Peaux de Lyon.

Histoire & auanture estrange du Prince Afondi: Autre histoire de l'amour de la Princesse Abderane.

CHAPITRE VII.

AV reste nous apprîmes là que *Alfumigarbachi*, l'vn des derniers Empereurs de ce pays-là, estant mort subitement à l'aage de 47. ans, sans auoir loisir de former vn bon conseil en son Estat, ny de nommer pour successeur celuy de ses enfans qu'il desiroit, de soixante quatre fils, & vnze filles qu'il eut de diuerses femmes, qui estoit vn nommé *Abdibsinda*, qu'il aymoit le mieux, & qui estoit vn braue & gentil Prince ; ce changement causa de grandes rumeurs & dissentions à la Cour, chacune des femmes du defunct taschant de faire tomber la Couronne sur la teste de son fils ; De sorte que pour y paruenir plus aisement, & gaigner les principaux Seigneurs & officiers de la couronne, elles n'espargnerent pas mesme ce qu'elles deuoient auoir

le plus cher pour achepter le sceptre, ce qui donna suiet à beaucoup de meurtres & de sang respandu. Il y eut quatre des principaux de ces enfans nommez *Abgarou*, *Abdala*, *Corcut* & *Gulman*, qui ayant eschapé quelques entrepriſes faites contre leurs personnes, s'vnirent ensemble contre les autres freres, dont ils en firent mourir autant qu'ils en peurent attraper, le reste se sauua deçà & delà, fuyans la cruauté des autres qui auoient promis des places & des charges à tous ceux qui apporteroient leurs testes. Cependant il se passa de grandes guerres & de sanglantes rencontres, où mesme deux de ces quatre freres perdirent la vie, & il ne resta que *Corcut* & *Gulman*, qui pacifierent enfin tout, & se conseruerent en grande amitié, partageans la Royauté, en sorte qu'à la façon de ces anciens Rois de *Theber*, *Eteocle* & *Polynice*, chacun deuoit gouuerner l'Estat six mois de l'an à son tour. Ce qui dura quelque temps, iusqu'à ce que *Corcut* se maria auec la Princesse de *Dafila*, femme ambitieuse, qui six mois apres son mariage conseilla à son mary de faire mourir son frere pour n'auoir plus de compagnon: ce qu'il fit, l'ayant fait venir à la Cour, sous pretexte de luy communiquer quelque grande affaire, & demeura ainsi seul, & regna treze ans, au bout desquels vn sien oncle, nommé *Nabi*, en prit la vengeance, le faisant mourir auec sa femme & tous ses enfans & alliez, au grand contentement des peuples, pour la haine qu'ils portoient à ce malheureux fratricide. Ce fut alors qu'ils crûrent qu'estoit accomplie vne ancienne prophetie qui estoit entr'eux, que *l'agneau feroit mourir le loup & sa femme*, qui s'appelloit *Gildada*, qui fut noyée. Mais le Roy de *Dafila* indigné de la mort de sa fille & de son gendre, fit vne cruelle guerre à ce nouueau Roy *Nabi*, dans laquelle moururent force gens de part & d'autre. Cependant parmy ces Princes qui auoient eschapé les mains cruelles de leurs freres, il y en eut vn qui s'en alla bien loin, & se retira au Royaume de *Deli*, où se contentant de viure inconnu simplement, & en homme priué, il achepta vne petite possession pour viure, s'adonnant au labourage, & s'estant marié il eut vn fils nommé *Afondi*, qui estant paruenu à l'aage de sept ou huict ans donnoit à tout le monde vne

Histoire de *Nabi*.

grande

grande esperance de sa personne pour les bonnes parties qui commençoient à paroistre en luy, & qui le faisoient aymer de tous; si bien que s'adonnant principallement à la chasse, comme il deuint plus grand, il faisoit merueilles en la prise des lyons, ours, tygres, & autres bestes furieuses, & ne tesmoignoit en toutes ses actions rien que de noble & de grand, iusques à ce qu'vn iour ayant ouy parler de la grande guerre qui estoit entre le *Tabachi* son grand oncle inconnu, & le Roy de *Dasila*, il eut desir d'y aller, & ayant fait prouision d'vn bon cheual & d'armes, auec quelque troupe de braues ieunes hommes ses compagnons, il passa dans ces pays où il fit bien-tost reconnoistre sa valeur & sa suffisance à la guerre pour le seruice du *Tabachi*, & entr'autres dans vne occasion qui se presenta, où auec vn petit nombre de soldats il defit beaucoup d'ennemis, & le Roy de *Dasila* mesme admirant son courage, le voulut faire pratiquer sous main, en luy promettant vne sienne fille en mariage auec quelque prouince qu'il auoit conquis sur le *Tabachi*; à quoy *Alfongi* faisant semblant d'entendre, se seruit dextrement de l'occasion pour se saisir de la ville d'*Amazen*, qui estoit l'vne des principalles, dont le *Tabachi* fut extremement aise, & l'en ayma dauantage, ressentant ie ne sçay quel secret mouuement dans l'ame qui le poussoit à cette amitié, sans reconnoistre encores toutefois qu'il fust son neueu, mais le bon sang, comme l'on dit, ne peut mentir. Enfin *Alfongi* assisté des forces de son oncle, fit tant d'armes & de genereux exploits que dans six mois il deliura entierement l'Empire de *Zanzibar* de l'oppression de ses ennemis: ce qui obligea le *Tabachi* de luy donner en recompense vne sienne fille en mariage sans auoir autre connoissance de luy que par ses genereuses actions, & par sa bonne mine; Car tous ces Princes Orientaux & Meridionaux regardent plus à la mine & physionomie des hommes, qu'à l'extraction & noblesse de sang. *Alfongi* eleué à vn si grand estat eut souuenance de son pere, le bon laboureur, qu'il ne manqua pas d'enuoyer querir, lequel estant venu, & s'estant manifesté pour ce qu'il estoit, causa vne ioye nompareille au *Tabachi*, & à tout le Royaume,

chacun pleurant pour cette reconnoissance, & loüant Dieu & sa iuste Prouidence d'auoir conduit les choses à vn tel poinct inesperé, & d'auoir apres tant dannées fait retomber l'heritage à celuy auquel de droit il appartenoit. Car ce Prince fut incontinent reconnu de tous & du *Tabachi* mesme, qui volontairement se desmit de l'Empire, qu'il remit entre les mains de sa fille & de son gendre & neueu. *Alfongi*, qui par le consentement du bon homme son pere fut couronné & receu pour Roy au grand contentement de tous, & luy se comporta auec tant d'equité & de Iustice qu'il acquit l'amour & la bien-veillance de ses suiets, qui l'honoroient comme vn Dieu, & tandis que son pere & son oncle vesqurent il ne manqua pas de les honorer & respecter touſiours comme il deuoit. Ce Prince auoit desia regné quarante-sept ans quand nous arriuâmes en ces pays-là.

Auant que finir le discours du *Tabachi* & de son Estat, ie ne veux pas oublier vne autre histoire qui tesmoigne la grande iustice que ce Prince exerce indifferemment sur tous ses suiets. Il auoit estably pour Gouuerneur en la prouince de *Quame* vn grand Seigneur sien confident, nommé *Abdalami*, braue Cauallier, & qui auoit rendu de grands & signalez seruices aux guerres contre le Roy de *Dafila*; mais il estoit vn peu suiet à l'auarice, & à amasser des richesses en tyrannisant & foulant la prouince, pour satisfaire à sa conuoitisa & aux appetis des femmes qu'il entretenoit, dont le *Tabachi* aduerty n'en fut pas content, desirant que tous ses subiets vescussent en paix, iustice & liberté, toutefois il dissimula ses ressentimens pour vn temps, & tolera les actions de cet homme, en consideration de ses grands seruices, outre qu'il luy auoit donné vne sienne cousine pour femme, nommée *Abiasinde*, dont il auoit des enfans. Il luy escriuit souuent qu'il se comportast plus modestement, mais voyant qu'il n'en tenoit compte, & que les pleintes continuoient, il luy fit commandement de venir à la Cour pour rendre raison de ses actions, à peine d'estre declaré rebelle & criminel de leze Majesté. *Abdalami* se sentant riche & puissant, ne se soucia pas beaucoup de ce commandement, & se fortifia dans les

Histoire d'*Abdalami*.

places de son Gouuernement. Sur quoy le Roy enuoya prendre sa femme & ses enfans & les fit conduire prisonniers dans sa ville Royalle ; Cette Princesse fit les excuses de son mary le mieux qu'elle peut, suppliant sa Majesté de vouloir vser enuers luy de sa clemence & misericorde, en consideration de ses seruices passez, adioustant que les pleintes contre luy n'estoient qu'vn faux donné à entendre de ses ennemis ; Le Roy dissimulant sa fascherie, luy respondit doucement qu'elle fist venir seulement son mary à la Cour ; mais elle craignant de mettre sa personne au hazard, se contenta de luy mander qu'il luy enuoyast vne certaine cassete remplie de toutes sortes de bagues & riches ioyaux pour en faire present à la Reine, & moyenner ainsi sa paix, ce qu'il fit & elle ayant fait son present, la Reine le monstra au Roy qui admira de si grandes richesses, où il auoit entr'autres cinq cens perles pesans vn miticale ou escu & demy chacune, outre vn grand nombre d'autres ioyaux de tel prix qu'ils eussent peu suffire pour achepter vn Royaume. Cela affligea grandement ce Prince de voir tant de thresors amassez au prix du sang de son peuple, & commanda aussi-tost à la Princesse sa cousine de faire venir son mary dans vn certain temps arresté, autrement qu'il luy feroit ressentir viuement son iuste courroux. Cette nouuelle estonna le pauure *Abdalami* qui craignant auec raison la fureur de son Prince, ne manqua pas de venir en Cour, & auant que de voir sa femme & ses enfans, s'en alla droit au Palais, où ayant sonné la trompete selon la coustume, comme nous auons desia remarqué, despouilla ses habits, & s'assit à terre tout nud, couuert d'vn linge seulement sur ses parties honteuses, attendant ainsi la misericorde du Roy, sa femme auertie de cela en fit de mesme auec ses enfans, despoüillans tous leurs riches habits s'allerent asseoir contre terre à la porte du Palais chacun auec vne grosse pierre sur leur teste. La Reine les ayant apperceus par vne fenestre dans ce miserable estat, en eut pitié, & les fit voir au Roy qui leur fit dire qu'ils repriſſent leurs habits, & se retiraſſent à leur logis pour attendre ses commandemens : ce qu'ayant fait, ils se tenoient dans leur maison auec

vne grande crainte de ce qui leur pourroit arriuer. Plusieurs conseilloient à *Abdalami* de tascher à se sauuer, & sa femme mesme estoit de cet auis; mais il n'en voulut rien faire, se fiant tousiours en la clemence du Roy, à cause de ses seruices. Sur cela pour vn comble de sa misere, comme le Roy commençoit à s'encliner aux prieres & supplications qu'on luy faisoit de tous costez pour cet homme, il y eut vn des plus grands Seigneurs de la Cour, nommé *Ismon*, qui alla former vne nouuelle accusation contre luy, se plaignant au Roy de ce qu'il luy auoit seduit & desbauché vne sienne fille, dont il demandoit iustice, ce qui arresta le Roy, curieux de sçauoir toute la verité de ce faict, qui se trouua enfin supposé & calomnieux. Car il estoit bien vray qu'*Abdalami* estant vn tres-beau Prince & fort estimé pour sa valeur, la fille de ce Seigneur en estoit deuenuë si passionnement amoureuse, qu'elle en fut malade iusqu'au mourir, & comme la femme d'*Abdalami* la fut aller visiter comme son amye, elle s'aperceut qu'elle se mettoit tousiours à pleurer amerement toutes les fois qu'elle la voyoit, & luy en ayant demandé vn iour la raison, la coniurant de luy dire librement si elle l'auoit offencée en quelque chose, & qu'elle estoit preste de luy en faire toute la satisfaction qu'elle sçauroit desir. La pauure fille saisie de honte fut quelque temps sans luy pouuoir rien respondre; mais enfin la force de l'amour surmontant la modestie virginale, elle luy confessa franchement la cause de son mal, auec tant de larmes, sanglots & prieres de pardon de son effronterie que l'autre en eut compassion, & luy promit que quoy que cela s'adressast à vne personne qui luy estoit si proche & si chere que son mary, toutefois que par pitié de sa grande passion qui meritoit quelque pardon, elle y apporteroit tout ce qu'elle pourroit pour la secourir; sur cela la fille luy compta comme elle auoit enuoyé à son mary vne chaisne de perle & de rubis par vne sienne esclaue, auec prieres de la vouloir porter pour l'amour d'elle, ce qu'il auoit accepté tant pour la valeur du present, que pource que cette esclaue estoit assez belle & iolie, à laquelle il fit present de deux pendans d'oreilles de diamans taillez à face en forme

d'olive; mais pour la maistresse il fit vn simple remerciement assez maigre. Ce que l'esclaue auoit dissimulé, faisant accroire à sa maistresse que l'autre l'aimoit grandement, & portoit son present pour l'amour d'elle; & ainsi l'esclaue l'entretenoit de mensonges, pour tascher de dõner quelque soulagement à la violence de sa passion; aussi estoit ce elle qui l'auoit premierement embarquée en ces folles amours. Cette fille ayant raconté naifuement toutes ces rencontres à ceste Dame, elle s'estonna; & se souuint de cette chaisne que son mary mesme luy auoit donnée sans luy dire d'où elle venoit. Cependant desirant d'apporter quelque remede à son mal, encores qu'elle aymast parfaitement son mary qui l'aymoit reciproquement, elle se laissa fleschir par pitié à luy permettre de coucher vne nuict auec luy: ce qui combla de tant de ioye le cœur de cette pauure malade, qu'elle se leua aussi-tost du lict, & fut remise en peu de iours. Pour paruenir à cela sans que le mary en peût rien descouurir, elle concerta l'affaire auec la fille & sa mere qui estoit de la partie: en sorte que s'en estant retournée chez soy, elle fit accroire à son mary qu'elle se trouuoit mal, & qu'elle le suplioit de la laisser en repos pour quelques nuicts, au bout desquelles *Abdalami* impatiẽt de coucher auec sa femme, elle faisoit semblant de ne le vouloir pas, pour lui faire desirer d'auantage, iusqu'à ce que se voyant pressée elle condescendit pour la nuict suiuante, à condition toutefois qu'ils ne se parleroient point de toute la nuict: Ce qu'estant accordé, elle fit auertir la fille de se trouuer chez elle à l'heure qu'il falloit, & ainsi elle tint la place de la femme, dont elle demeura enceinte sans que le mary reconnust rien de la fourbe. Cependant le pere ayant descouuert auec le temps la grosseſſe de sa fille, & sceu d'elle de quel faict c'estoit, plein de rage contre *Abdalami*, il ne manqua pas, accompagné de ses parens & amis, de s'aller pleindre au Roy de cette iniure, cõme nous auons dit; surquoy le *Tabachi* entra en de grandes considerations sur les personnes de ces deux Seigneurs, dont l'vn estoit son allié, & luy auoit rendu de signalez seruices, l'autre estoit Seigneur de la prouince de *Essen* entre *Dafrila* & *Ganfrila* au dessus du *Barnagasso*, autrefois suiette au grand *Ne-*

Dafila & Canfila.

gue, mais qui ne voulant pas se faire Chrestien, ny estre suiet d'vn Roy Chrestien s'estoit mis sous la domination du Tabachi infidelle. Enfin le Roy se resolut d'en sçauoir la verité pour en faire telle iustice que le cas meriteroit : & sur cela *Abdalami* auerty de cette accusation, dont il se sentoit innocent, fut bien aise que la colere du Roy se deschargeast de ce costé-là, & en ayant conferé auec sa femme, comme il luy disoit qu'il s'estonnoit de l'impudence de ce Seigneur *Isman*, de l'accuser ainsi d'vne chose, dont il ne sçauoit que c'estoit, & d'vne plus grande effronterie encor de sa fille, de dire qu'il fust pere de deux enfans qu'elle auoit eu; la Dame se prit à sourrire, comme voulant dire que cela pouuoit estre vray; surquoy comme il se vouloit mettre sur les protestations & sermens que cela n'estoit point, elle luy confessa & declara tout, & comme l'affaire s'estoit passée par sa tromperie, dont elle auoit vsé, dequoy il fut merueilleusement estonné, admirant la charitable bonté de sa femme, à son propre preiudice. Cependant le Roy auoit aucunement permis à ce Seigneur *Isman* de prendre la vengeance d'*Abdalami* de la façon qu'il pourroit, sa grace luy estant asseurée; si bien qu'il recherchoit toutes les occasions & moyens de ce faire, & de le surprendre sur l'eau comme il s'y alloit pourmener, car la ville de *Zanzibar* ou *Zanguebar* est toute enuironnée d'eau qui passe dedans & dehors, & presque tous les habitans ont leurs almadies ou barques plates dans lesquelles ils se pourmenent sur le lac. Mais *Abdalami* en estant auerty, ou s'en doutant se tenoit sur ses gardes, si bien qu'allant vn iour sur l'eau deuant les fenestres du Palais Royal, afin que le Roy en eust le plaisir si on l'attaquoit, *Isman* vint preparé auec ses barques pour assaillir son ennemy qui ne dormoit pas, il y eut vn rude combat entr'eux, où *Abdalami* fit merueilles de se deffendre, si bien qu'il mit en fuite les barques de ses ennemis, à quoy le Roy prît vn grand plaisir. Durant cela la Princesse *Abiasinde* alla trouuer la Reine à laquelle elle conta toute la verité de l'histoire, dont le Roy estant auerty enuoya dire à *Isman*, que si l'affaire alloit comme il luy auoit representé, il luy mettroit entre les mains la teste d'*Abdalami* pour l'emporter en

son païs ; dequoy l'autre, qui plein de honte & de despit de sa deffaite, s'estoit mis au lict, & n'en auoit bougé depuis vingt iours, fut si content qu'il alla aussi tost trouuer le Roy, lequel ayant remis l'affaire au Conseil, il fut conclud que la mere & la fille seroient amenées en Cour pour respondre à ce qu'on leur demanderoit. En mesme temps le Roy alla visiter *Abdalami*, lequel voyant que sa Majesté prenoit la peine de le venir ainsi visiter toute seule en sa maison, conceut vne bonne esperance de son affaire, & se iettant a ses pieds, luy dit qu'il se sentoit trop heureux de la faueur que son Prince luy faisoit, & que desormais il tiendroit à honneur de finir sa vie pour son seruice en quelque façon qui luy plairoit ; Le Roy l'ayant fait releuer l'embrassa, luy tesmoignant qu'il luy pardonnoit tout le passé ; dequoy luy & sa femme l'ayans remercié auec grande humilité, l'accompagnerent iusques en son Palais. Trois iours apres, la femme & la fille d'*Isman* estans arriuées dans leurs pelanquins portez sur les espaules de leurs esclaues, le Conseil fut assemblé, & trois *Calsena* ou officiers allerent querir *Abdalami* ; chacun qui ne sçauoit pas l'affaire, le tenãt perdu, & *Isman* mesme croyant qu'il ne viendroit pas, mais prendroit plustost la fuite, auoit preparé & disposé quelques soldats pour l'attendre au passage & l'arrester ; On fut bien estonné quand on le vit arriuer au Palais auec son *Talmassara* ou manteau à la Persienne, qui luy couuroit tout le corps, & par dessous vne teste de drap d'or figuré, couuerte d'vn cresp blanc pour representer son innocence, & à l'entour de sa teste vne corde faite de petits roseaux selon leur vsage, pour monstrer qu'il portoit son supplice auec soy s'il se trouuoit coupable ; Sur cela les Iuges interrogerent l'vn & l'autre, & voyans qu'ils n'en pouuoient tirer chose assez iustifiante, ils prirent à part la mere & la fille, & ayans sceu par leur bouche la pure & naïfue verité de tout, ils furent d'auis de faire venir la Princesse *Abiasinde*, & puisque c'estoit celle qui auoit consenty & tramé toute l'affaire par sa grande charité, il estoit raisonnable qu'elle en dit son opinion ; & l'ayant fait seoir au rang des Iuges, ils firent aussi venir *Abdalami*, auquel ils demanderent s'il tiendroit pour

faict tout ce que sa femme prononceroit, & ayant respondu qu'oüy tres-volontiers, elle prononça alors tout haut que puis que l'amour d'*Alberane* (ainsi s'appelloit la fille) auoit esté grande enuers son mary, & qu'elle en auoit eu deux beaux enfans, elle le condamnoit auec la bonne grace & permission du Roy de l'espouser presentement, & qu'elle volontiers la receuroit pour sa fidelle compagne. Toute l'assistance admira ce iugement, & le pere estant enquis s'il se sentoit suffisamment satisfait en son honneur de cette Sentence, il fut si confus d'entendre tout ce faict qu'il ignoroit, qu'il ne sceut que respondre; mais le Roy l'ayant pressé de se resoudre, luy se ietta à terre en signe d'humilité, disant que si *Abdalami* se contentoit de luy faire cet honneur de prendre sa fille pour femme, il luy donneroit la prouince d'*Assen* auec ses mines, & soixante charges d'or afiné qu'il en auoit tiré cette année-là. Cette affaire estant ainsi accommodée le Roy en fit faire de grandes resiouissances, & tint banquet solemnel, & Cour ouuerte quinze iours durant à tous les Princes & Seigneurs de sa suite. Le Conseil vouloit que la moitié de ces tresors fust donnée pour la descharge de la prouince complaignante de *zuamen*, mais le Roy ne le voulut pas, & se contenta de luy oster seulement & quitter les droits Royaux pour cinq ans, ce qui montoit à bien d'auantage que tous ces deniers-là. Ce qui fut au contentement de tous, & ces deux femmes s'entr'aymerent vniquement, & vescurent ensemble en bonne paix & concorde, comme deux parfaites compagnes,

Voyage de l'Autheur en Ethiopie : Description des Estats du Prestejan : Le naturel de ses peuples.

CHAPITRE VIII.

AYans seiourné quelques iours en la Cour du *Tabaqui*, & appris ce que i'en ay rapporté cy-dessus, nous reprîmes nostre chemin vers nos compagnons que nous auions laissez à *Chesicoure*, qui estoient bien en peine de nous, ayans demeuré vingt-deux iours en ce petit voyage, d'autant que passans à *Aruama* fort belle ville, le sieur de la Courbe voulut s'y arrester pour quelque rencontre ; puis sur vne branche du *Zuama* à *Gazira*, *Sequesma*, *Bougiara*, *Salata*, *Armaca* ou *Armeta*, & plusieurs autres villes, bourgs & villages. Enfin estant arriuez à *Gostigoari* nous apprîmes que nos compagnons s'estoient querellez, dont quelques-vns en estoient demeurez blessez, & estans venus à *Sigara* à trois iournées de là, nous passames de l'autre part de la riuiere qui a le mesme nom de la ville de *Zuama*, trauersans la prouince d'*Ahmad-ega*, que ceux du pais appellent *Calhouras*, à cause de la ville capitale du mesme nom, mais fort petite, suiete au roy de *Tigrai*, qui est vassal du grand *Negus*, & confrontant au Couchant à la prouince de *Bagamidri*, nous mismes quatre iournées de *Calhouras* iusques à la ville de *Bagamidri* ; & bien nous prit d'auoir fait courir nos almadies, car les pluyes nous incommoderent grandement en passant ces quatre iournées de pais fort vaste, abondant en tortuës de terre d'vne excessiue grandeur, dont nous nous accommodions fort bien pour nostre manger, & trouuions dedans grande quantité d'œufs qui nous purgeoient estrangement : cette viande estant assez laxatiue. Nos compagnons qui estoient à *Chesicoure* ayans eu

Tortuës de terre.

auis que nous estions de l'autre costé de cette riuiere, nous vinrent trouuer au village de *Carboran* à trois lieuës de *Bugamidri*, où vous pouuez penser la ioye que nous receûmes tous de nous reuoir rassemblez. La premiere chose que nous fimes fut de pacifier leurs querelles, & le lendemain nous allâmes tous disner à *Bagamidri*, où nous nous arrestâmes quelques iours à vendre & troquer nos marchandises, tant dans la ville que par les bourgs & villages circonuoisins. Nous auions tous vn grand desir d'aller voir la Cour, & la personne du grand *Negus*, qui demeure touſiours à la campagne ſous des tentes & pauillons rangez comme vne bonne ville: A quoy nous fumes encor particulierement pouſſez par la rencontre que nous fimes d'vn Seigneur Portugais qui venoit expreſſement des Indes pour viſiter le *Negus* de la part du Roy d'Eſpagne ſon maiſtre, & qui auoit abordé ſur les coſtes de la mer Rouge, & s'eſtoit deſembarqué ſur les terres du *Barnagas*, qui l'auoit fait accompagner iuſqu'au lieu où nous le trouuâmes, & le conduiſit auec nous iuſques à *Barra* ſur le *Marabe*, où nous penſions trouuer le Prince.

Au reſte, de *Bagamidri* à *Barra* autre ville d'Ethiopie, nous n'auons point autrement marqué les chemins & diſtances, à cauſe que nous allions tantoſt deçà, tantoſt delà, faiſans noſtre negoce, ainſi que nous auions fait par l'Arabie, Perſe & *Indie*, mais depuis *Barra* iuſqu'à noſtre entier retour, nous y prîmes garde de plus pres.

Eſtenduë du pays des Abyſſins.

Auant que de parler de *Bagamidri*, il ſemble eſtre neceſſaire de dire, que c'eſt le commencement du grand Empire d'Ethiopie ou du grand *Negus*, que communément nous appellons le Preſtre-Iean d'Ethiopie, à la difference d'vn autre qui eſtoit autrefois en la haute Indie. Il eſt auſſi nommé *Kibir Negus* & *Sanap*, & Roy des Abiſſins, il poſſede à ce qu'ils diſent, plus de trente cinq Royaumes ou prouinces, qui contiennent vne merueilleuſe eſtenduë de païs fort peuplez, & plus de trois mois de chemin. Il eſt vray qu'autrefois il a eſté encore plus puiſſant, à cauſe que les Mahometans ſes voiſins, & le Roy d'*Adel* entr'autres auec celuy de *Zeila* par vne guerre continuelle, luy ont enleué pluſieurs païs, & meſme la pluſpart

des villes & ports qu'il tenoit sur la mer Rouge, dont les principaux sont *zuachem*, *Mazua* & *Ercoco*. De façon que cet Empire est auiourd'huy assez diminué en estenduë, force & grandeur, sinon qu'il a regagné quelques places depuis quelques années par le secours des Portugais d'Orient. Et bien qu'il soit encores assez grand, si n'en faut il pas croire beaucoup de choses hautes & magnifiques & ressentans vn peu de la fable que quelques Escriuains Espagnols en ont publié selon leur mode romanciere: Ce que les Peres Iesuites [a] ont assez suffisamment refuté en leurs escrits plus authentiques, & tirez des memoires de ceux mesmes qui y ont esté, & y sont encore tous les iours, dont nous auons de bonnes Relations, tant pour le spirituel que pour le temporel. *Mazua.* [a] Codigne & autres.

Ce païs des Abissins estoit connu par les anciens sous le nom d'Ethiopie au dessous de l'Egypte, puis d'Inde moyenne. Cette Ethiopie estoit diuisée en Orientale, Occidentale, & mitoyenne. Ses limites auiourd'huy sont la mer Rouge vers le Leuant, l'Egypte au Nort, les montagnes le long du Nil, Maniconge, le fleuue Noir & la Nubie à l'Occident, & au Midy les monts de la Lune, & les lacs d'où sort le Nil, ou plustost les confins de l'Empire du *Monomotapa*. Quelques-vns luy donnent iusques à cinquante Royaumes & plus, & d'autres se contentent de trente-cinq & moins encor: Car c'est chose absurde de ce qu'il y en a qui veulent faire cet Empire plus grand que toute nostre Europe, & qui soustiennent qu'il s'estend depuis l'Egypte iusques au promontoire de *Guardafu* & à *Babelmandel* & *Magadoxo*, & d'vn autre costé iusqu'à la mer Meridionale ou Ocean Ethiopique, vers le cap de Bonne-Esperance, luy rendans tributaires plusieurs Rois Mores, iusques au *Monomotapa* mesme, & ceux de l'isle de S. Laurens. Veu qu'auiourd'huy il a assez à faire à se deffendre contre les Mahometans & les Gales ou Galois & Agaïs peuples Noirs, par lesquels il a esté rudement traitté depuis soixante ans en ça, iusques là mesme que ce Prince a esté contraint d'implorer plusieurs fois le secours des Portugais, qui l'ont bien assisté, & par leur moyen a commencé à se remettre peu à peu.

Ces Royaumes sont en venant de la mer Rouge vers Oc- Royaumes.

cident *Tigrai*, *Dancali*, *Angote*, *Xoa*, *Amara*, *Leca*, *Baga*, *Midri*, *Dambea*, *Dahali*, *Fatigar*, *Amboa*, *Angotera*, *Bernagas*, *Belinganze*, *Damute*, *Edear*, *Goyame*, où sont les Cataractes du Nil, *Vangue*, *Mesmuda*, *Cafates*, *Gilama*, & autres, dont quelques vns sont tous habitez de Chrestiens, les autres en partie de Mahometans & de Gentils.

Quand les habitans de ces Royaumes viennent pour payer le *Gibre*, ou les tributs à leur Prince, ils portent vne corde au tour de la teste, & crient à haute voix, le reuenu d'vne telle Prouince, Seigneur me voicy. Pour lors le *Negus* distribuë ce *Gibre* ou reuenu en trois parties, dont l'vne est pour l'entretien des pauures de son Royaume & des Eglises; l'autre pour la solde & l'entretenement de son armée, & la troisiesme, qu'il met dans ses coffres pour la despence de sa maison. Au reste ces reuenus ne sont pas petits, puis que tous les arbres qu'on trouue en grande quantité sur les chemins chargez de soye, qui vient naturellement sans artifice, ceux qui en font la recolte sont tenus d'en payer le quint au Prince, aussi bien que des mines d'or & d'argent, où l'on employe des esclaues, & quelquefois les enfans de ceux qui n'ont pas satisfait aux droits du Roy pour les subuentions de la soye. Ie dis le mesme du Starax, du Benioin & des autres aromates, pour la cueillete desquels l'on choisit de ieunes garçons, sur la creance que l'on a, que l'odeur en est plus exquise, & se conserue mieux, & de fait les marchands prennent garde à ceux qui en ont fait la cueillette, & si ce sont de ieunes gens, ils en donnent dauantage. Ceux qui cultiuent le safran payent les mesmes droits, mais ils n'obseruent pas la mesme pureté à le cueillir. Les fermiers de toutes ces gabelles ont vn temps limité pour payer les droits au Prince, qui les veut receuoir en personne, se plaisant si fort aux senteurs, que tout ce qui est en vsage dans le Palais, iusques aux flambeaux est parfumé : mais quand on luy apporte, c'est auec des tambours, hautbois, & autres instrumens & concerts de musique, que les villes sont obligées de luy fournir. Le mesme tire son droit du quint sur le butin que font ses soldats en temps de guerre, comme fait le Roy d'Espagne des mines des marchands : mais il n'est pas

Tributs qu'on paye au Prestejan.

vray ce qu'on dit, qu'il exige vn impost des courtisans & des larrons.

Cet Estat a esté connu de toute antiquité, mais assez incertainement, sinon depuis 120. ans que par le moyen des voyages dos Portugais l'on en a eu plus de connoissance, & principalement depuis 60. ans en ça que les Peres Iesuites y sont entrez.

La terre est fort fertile en quelques endroits, en d'autres non; elle abonde en mines d'or, argent, fer, cuiure, plomb, soufre, toutes sortes de fruits, comme citrons, oranges, mais peu de vignes. L'air y est assez temperé, bien que sous la Zone Torride les peuples y sont noirs la plus part & viuent long temps. Leur principal trafic est en sel, qu'ils portent bien auant dans les Prouinces, & le vendent bien chair, s'en seruans comme d'vne monnoye, & le troquans auec toutes sortes d'autres denrées, & mesme ils en font des pieces carrées, qui ont chacune leur prix, comme l'or & l'argent parmy nous.

Le pays d'Ethiopie est appellé dans les saintes Escritures *Chuz* ou *Phut*, à cause de ces deux fils de *Cham* qui l'habiterent.

On dit que le nom d'*Abassie* ou *Abissine* luy a esté donné par les Arabes, qui les appellent *Elbabassi* & *Abex*, d'autres disent que c'est par les anciens Egyptiens, qui entendoient par ce nom tous ceux qui habitoient des pays enuironnez de deserts comme est cettuy là.

Cependant les anciens faisoient ordinairement deux Ethiopies, l'vne Orientale au delà de la mer Rouge en la Sabée ou Arabie heureuse; & l'autre Occidentale deçà au dessous de l'Egypte. Et de faict les *Homerites*, peuples de l'Arabie le long de la coste de la mer Rouge, sont dits Ethiopiens; & il y a apparence qu'autrefois les Rois d'Ethiopie dominoient deçà & delà ce golfe, comme aussi la Reine de Saba est estimée par quelques-vns estre venuë d'Arabie, & par d'autres de la vraye Ethiopie. L'Ethiopie Occidentale estoit encor ou basse, depuis l'Egypte iusqu'à Meroë, ou haute depuis Meroë iusqu'aux monts de la Lune. Il y en a encores qui confondent l'Orientale auec les Abissins, & mettent l'Occidentale vers la mer Atlantique, puis l'Interieure vers *Zanzibar*. Ethiopie double.

On tient que les Ethiopiens ont esté les premiers idolatres, comme venans de *Chus* fils de *Cham*, & qui receurent des premiers le Iudaïsme & la circoncision apres le voyage de la Reine de Saba vers Salomon, & depuis le Christianisme par l'Eunuque de la Reine *Candace*. Autrefois les Rois d'Ethiopie ont esté fort puissans, & ont quelquefois mesme subiugué l'Egypte, & ayans esté attaquez par Semiramis & Cambises defirent leurs armées, & Hercules & Bacchus grands conquerans n'y oserent aller. Les Poëtes ont fait tel estat de ce païs là, soit pour la bonté ou pour la Religion, qu'ils y celebroient les festins de leurs Dieux, & font mesme vn *Alemnon*, *Cephée* & *Persee* grands & illustres Rois en ces païs-là. Celuy qu'ils renomment le plus est vn *Melilec* qu'ils disent auoir esté fils de Salomon & de *Macheda* Reine de Saba, & de la race duquel tous les Rois iusques auiourd'huy se disent descendus de pere en fils, mais ie ne sçay si tout cela se peut assez bien prouuer. Quoy que c'en soit les histoires plus authentiques tesmoignent qu'enuiron l'an 522. du temps de l'Empereur Iustin, il y eut vn *Elesbaan* Roy d'Ethiopie Chrestien qui vainquit *Dunaam* Iuif, Roy de l'Arabie heureuse, qui molestoit les *Homerites* Chrestiens, lesquels *Elesbaan* remit en liberté, puis s'estant retiré en son païs se rendit Hermite. Apres il y eut vn autre Roy nommé *Hellistée* aussi Chrestien qui fit alliance auec l'Empereur Iustinien, & remporta de grandes victoires en Arabie sur les infidelles.

Aluare Pappelle Melech.

Ces Rois faisoient leur demeure en leur ville Royale de *Cachumo* (autrefois *Auxume*) qui retient encores son nom. Depuis cela l'on n'a eu que peu ou point de connoissance de ces Rois Ethiopiens, à cause de la longueur & difficulté des chemins, & des passages tousiours occupez par les Sarrazins & Turcs, iusques aux voyages des Portugais, qui depuis quelque siecle nous en ont donné plus de lumieres.

Ce païs pour le spirituel a tousiours esté sous la direction du Patriarche d'Alexandrie, qui pour la difficulté d'y aller, à cause des Sarrazins qui dominoient en Egypte, leur enuoyoit vn Prelat pour les gouuerner nommé *Abuna*, ainsi que le Patriarche d'Antioche en enuoyoit vn autre en Orient appellé *Catholica*. On dit que dés l'an 1306. ces Abissins vinren-

Religion des Abissins.

rendre obeyssance & reconnoistre le Pape Clement V. à Auignon, puis qu'ils enuoyerent au Concile de Florence l'an 1439. mais il est plus certain que depuis que les Rois de Portugal ont enuoyé en ces pays-là, leurs Rois ont commencé à reconnoistre d'auantage l'Eglise Romaine. Quant à leur Religion, encores qu'elle soit Chrestienne, si ont-ils retenu beaucoup de ceremonies Iudaïques, & d'autres erreurs, tant des Payens que des Heretiques *Eutyche* & *Dioscore*, qui leur estoient enuoyez des Patriarches Schismatiques d'Alexandrie, dont auiourd'huy ils commencent à estre purgez & mieux instruits par les Peres Iesuites, & les Patriarches qui leur sont enuoyez de Rome, comme l'on voit dans les Relations modernes.

Dés long temps il y a eu en ces païs là des Religieux & Anachoretes de l'Ordre de S. Anthoine, de S. Machaire, & de S. Basile, & non de S. Dominique comme quelques-vns ont voulu donner à entendre. De l'Ordre de S. Anthoine en est procedé vn autre dit *Estefarrus*, qui doit estre de sainct Estienne.

Pour ce qui est du naturel de ces peuples, ils ont vne grande inclination à la vertu & à la Religion Orthodoxe, rendent vne grande obeyssance à leur Prince, & vn grand honneur & respect aux Eglises & aux Prestres, sont fort chastes, & adonnez à la penitence & austerité de vie; grands aumosniers & hospitaliers. Les Prestres disans la Messe sont couuerts d'vn voile à la Grèque, & les hommes sont separez des femmes à l'Eglise. Comme toute la Cour ne loge iamais que sous des pauillons à la campagne disposez en forme de ville par places & par ruës tirées droites à la ligne, chacun ayant son Capitaine & Iusticier pour empescher les tumultes: le circuit est tres-grand, & quelquefois il contient deux grandes lieuës de pays auec douze portes à l'honneur des Apostres. Dans ce circuit il y a deux Eglises, l'vne pour l'Empereur & pour la Noblesse, qui a sept ou huict cens pas de tour, & l'autre pour le peuple. Il n'y a dedans qu'vn seul Autel, & dessus la figure de la croix de couleur grise obscure sur vn linge de soye blanche, & au milieu de l'Autel l'image de la Vierge Marie en plate peinture

Voy Alnarez ch. 41.

La reuerence qu'ils portent aux lieux Saincts.

auec celles des Apoſtres S. Pierre & S. Paul aux deux coſtez. Aux feſtes ſolemnelles l'on change la couleur blanche de la tente de l'Empereur en rouge : Il ne ſe dit en toutes les Egliſes qu'vne ſeule Meſſe par iour auec tant de reuerence qu'il n'eſt pas permis d'y cracher, parler ou s'aſſeoir pour quoy que ce ſoit, le Temple du Seigneur n'eſtant pas, à ce qu'ils diſent, vn lieu d'ordure ou d'entretien : Si l'on eſt obligé de paſſer deuant eſtant à cheual, on met pied à terre, le chapeau à la main : Quand le S. Sacrement ſe leue on ſonne vne cloche de pierre, dont le batail eſt de bois, comme ſont toutes les cloches d'Ethiopie, & auſſi toſt chacun ſe met à genoux, l'Empereur meſme, s'il eſt à cheual, deſcend promptement, & ſe tient à genoux iuſques à ce qu'on ait donné vn autre ſignal. L'on ne void iamais communier le Preſtre, d'autant qu'il eſt couuert & caché ſous vn voile blanc, comme auſſi le peuple ne regarde iamais le S. Sacrement, mais ſe proſterne la face contre terre, faiſant quelque ſorte d'esbranlement du corps comme s'ils vouloient danſer, & tenant la pointe du ſoulier. L'offrande ne ſe fait qu'à la fin de la Meſſe. Ils donnent le S. Sacrement aux petits enfans, auſſi bien qu'aux autres, en les faiſant ieuſner auparauant.

Le Negus ne mange iamais dans aucune vaiſſelle d'or & d'argent, mais ſeulement dans de l'*euaté*, qui ne peut ſouffrir le poiſon, & ſe rompt auſſi toſt. Pour le vin il ne s'en fait qu'en ſon Palais, ou à la maiſon de l'*Abuna*.

Quant à leur langue Abiſſine ou Nubienne, c'eſt vne langue à part, mais fort meſlée à ce qu'on dit de mots Hebrieux, Chaldées, Syriaques & Arabes, laquelle s'eſtend meſme iuſques en Orient à cauſe de la ſuauité & douceur de ſa prononciation, & pource qu'elle eſt aſſez claire, diſtincte & aiſée à apprendre. Auſſi ces Abiſſins voyageans par le monde ſe font aiſement entendre, & meſmement aux Chinois comme i'ay quelquefois remarqué. La langue dont ils vſent pour les choſes ſacrées & pour les Sciences eſt la Chaldaïque, en laquelle tous leurs liures ſont eſcrits, & s'en ſeruent à celebrer le ſeruice Diuin, comme font les Abiſſins dans leur Egliſe de S. Eſtienne des Indiens à Rome, de meſme que les Maronites & autres Syriens.

Quant

Quant aux riuieres de ce pays il y en a plusieurs fort grandes, mais la principalle est le Nil si fameux qui le trauerse d'vn bout à autre, que les vns disent sourdre d'vn lac de fonds impenetrable qui est au pays de *Goyame*, autres des monts de la Lune ou *Cafates*, & de *Beffi* ou *zeth*, d'où aussi sortent le *zaire* & l'*Aquilonde* qui vont vers l'Occident, & le *zuama* vers le Midy. Mais le Nil vers le Nort entre dans le lac de *zambra* ou *zaire*, & de là passant entre les Royaumes de *Damut* & *Ambea* vn peu vers Orient, puis deçà l'Equinoctial entre *Vangue* & *Beleguanze*, trouue vn autre grand fleuue venant du lac *Zaslan*, dit aussi le Nil, qui le ioignent ensemble, de là entre *Bagamidri* & *Ambiancantsua* il vient à *Tigremahon*, & ayant receu le *Tagazzi* ou *Tecaßin*, & autres fleuues grossy de tant d'eaux, fait la celebre isle de *Meroë* par les deux bras que les anciens appelloient *Astapus* & *Astaboras*, & auiourd'huy *Tecaßin* & *Abanhi*; puis estant reioint il passe le Tropique de Cancer & à *Siene* ou *Asna* fait les renommées Cataractes ou cheutes entre les montagnes qui le pressent de telle sorte qu'il semble vn traict, ou vn foudre en sa viteſſe, & vn tonnerre en son bruit effroyable, iusques à ce qu'enfin ayant trauersé l'Egypte, & receu quelques riuieres de la Nubie, se diuisant en plusieurs bras, qui composent cette belle & fertile contrée du *Delta* tant celebrée, il vient à s'emboucher en la Mediterranée par plusieurs sorties ou bouches, que les anciens ont contées iusqu'au nombre de sept, & autres iusqu'à neuf, dont auiourd'huy les plus connuës & remarquables sont celles de *Damiete* & de *Rosete*, autrefois *Heracleotique* & *Peluſiaque*, qui sont les deux costez du triangle. Riuieres.

Pour son desbordement & inondation qui fertilise l'Egypte, & luy sert de pluyes fecondes depuis Iuin iusques en Septembre, rendant le pays comme vn Archipel couuert d'infinies petites isles, où sont les habitations plus releuées que le reste qui est inondé, i'en laisse la recherche de ses causes aux Philosopes, qui de tout temps y ont esté bien empeschez & fort differens, les vns l'attribuant aux neiges fonduës des monts d'Ethiopie où il ne neige iamais: autres Causes de l'inondation du Nil.

aux vents annuiersaires qui font remonter l'eau & se desborder ainsi, d'autres plus vraisemblablement aux pluyes continuelles de la Zone Torride en cette saison, ainsi que i'ay veu arriuer quasi tout le long de cette Zone aux Indes tant Orientales qu'Occidentales. Il y en a mesme qui prennent cette cause de plus loing, à sçauoir des vents & tempestes furieuses, qui en ce mesme temps s'eleuent vers le cap de Bonne Esperance, & enflent la mer qui par des secrets canaux soubterrains se communique à ces lacs d'Ethiopie, ce qui fait regorger ainsi le Nil, & tous les autres fleuues qui en sourdent ; mais quoy que c'en soit, & de quelque lieu que cela procede, il est certain que l'effect en est du tout admirable, & que cette croissance se fait par quarante iours, & sa decroissance par autant, & dit-on que le fleuue Noir ou *Gambra* & *Senega* en fait de mesme. La course de ce fleuue depuis sa source iusques à son emboucheure est remarquée de plus de neuf cens lieuës en droite ligne, & en ses detours & sinuositez de plus de deux mille, qui est la plus grande course de fleuue du monde, excepté ceux de la *Plate* & *Maragnon* au Bresil.

De la ville de Bagamidry, & du Couronnement des Rois.

CHAPITRE IX.

POur reuenir à nostre voyage, ie diray que *Bagamidry* est vne ville d'Ethiopie scituée à la hauteur de huict degrez au delà de la ligne, dans vne belle campagne sur le fleuue de *zuama*, qui se deborde comme le Nil. Pour le Royaume de *Bagamidry*, il s'estend iusques au Tropique, arrousé du *zuama*, que ceux du pays appellent *zimbada*, qui trauerse les deserts de *Manica*, où il y a d'horribles montagnes, & se va engoulfer dans la mer Orientale & Me-

ridionale, faisant vne fort bonne rade, où les vaisseaux se vont fournir d'eaux douces & de bois. On y trouue force boucs & chevres sauuages, & de petits bœufs & vaches si farouches qu'il faut estre bien habile pour les attrapper; lesquels ont de petites cornes qui se tiennent à la peau, auec le mesme mouuement que les oreilles, comme i'ay desia remarqué ailleurs. Cette riuiere de *zuama* est appellée par les Portugais *Riodel Spiritu sancto*, à cause du contentement qu'elle donne à ceux qui nauigent.

Au reste, quand on passe ou on se baigne dans cette riuiere, il faut estre bien aduisé, & auoir les mains armees contre les crocodiles qui y sont en grand nombre, & pareillement du costé de la terre il n'y a pas moins de danger pour les tygres qui y vont à grosses troupes, & sont fort friands des montures, principallement des cheuaux & des mules.

Le pays confine vers le Couchant à *Mancigonge*, vers l'Orient aux *Cafates*, du costé du Nort à *Gigida*, que quelques-vns nomment le pays des Amazones, & du Midy à *Monomotapa*. La ville de *Bagamidri* est appellée Imperiale, pource que le Roy de *Tigrai* ou *Tigremahon* ayant pris sa premiere couronne au lieu de son eslection prenoit la seconde là. Ceste ceremonie commença du temps de S. Abibliacane, qui viuoit dans vne spelonque aupres de ceste ville, auec vne telle reputation, que le Roy qui regnoit alors voulut auoir cet honneur d'estre couronné par vn si grand Sainct; & depuis ce temps-là on fit l'Ordonnance que tous les Rois du *Tigray* viendroient se faire couronner là (comme les diuerses couronnes de nos Empereurs estoient à Aix, à Milan & à Rome) & leur troisiesme ils la prenoient de la main du grand *Negus* leur Souuerain, qui n'estoit couronné que d'vne couronne d'argent, au lieu que celle du *Tigray* son suiet estoit d'inestimable valeur. Ie diray icy par occasion qu'il y a vne Eglise à *Tigremahon*, qui est toute d'vne piece, pratiquée dans vn rocher, prés le *Tecassin*, qui s'appelle l'Eglise des Animaux, pour estre dediée aux quatre Euangelistes. Il y en a vne semblable dans la basse Ethiopie, qui se nomme *Maiant Calassen*, c'est à dire le siege de l'Eternité.

Abba Licanos qui baptisa à ce qu'on dit la Reine Candace. Aluarez c. 14.

Quant au Royaume des Amazones, ils disent qu'il est entre le pays de *Damut* & celuy de *Gorage* ou *Goraga* & *Gorgora*, dont ils content plusieurs choses semblables aux narrations des anciens; à sçauoir que les femmes y commandent, estans fort vaillantes & bonnes archeres, qui se font perdre la mammelle droite pour mieux tirer, & autres choses de mesme. On fait mention de semblables femmes en beaucoup d'autres endroits du monde. Il y en a qui disent que ce mot d'*Amazones* vient d'vn pays suiet au *Negus* ou au *Monomotapa* proche de *Maniconge*, où les femmes sont fort courageuses, mais les hommes y sont les maistres, & le Prestejan s'en sert en ses guerres. En ce pays là est la belle ville de *Felucia* ou *Falacia*, où ils disent qu'il se trouue vn riche tombeau d'vne Princesse nommée *Agagina*, qui est tout basty de marbre noir, clair & transparent comme du verre.

Amazones.

Les peuples de tous ces pays sont de diuerse couleur, selon les lieux où ils habitent: car ceux qui se trouuent sous la ligne ne sont ni blancs ni noirs, mais d'vne couleur obscure & basanée, biẽ qu'ils soient au plus temperé climat du monde: Ceux qui sont vers le Couchant depuis le pays d'*Agagué* iusqu'à celuy d'*Ambian* sont entierement noirs, & sont à quatre degrez de la ligne, estans grandement molestez de pluyes trois mois durant: mais pour ceux de la prouince de *Zembre*, ils sont plus blancs & fort dociles, principallement les femmes, qui sont assez belles & auenantes, & bonnes Chrestiennes, encor que ces peuples-là ayent esté des derniers à receuoir le Christianisme, depuis que l'Eunuque baptisé par S. Philippe eut introduit la Foy dans la plus part des prouinces d'Ethiopie, & à ce que disent quelques-vns dans l'Arabie heureuse & iusqu'à la Tuprobane mesme.

Peuples noirs & blancs.

Du logement du Prestejan, & de sa Iustice : Histoire à ce sujet.

CHAPITRE X.

ESTans à *Bagamidri*, nous prîmes resolution quelques-vns de nostre trouppe des plus curieux, d'aller voir la Cour du grand *Negus* ou Roy des Abissins ; & pour ce faire laissans l'autre partie de nos gens qui n'auoient pas tant de curiosité, nous prîmes le destour vers les villes de *Barra* & *Barua*, où l'on disoit que ce Prince se trouuoit plus ordinairement. Suiuant donc cette route, apres auoir trauersé diuerses Prouinces & Royaumes, enfin nous arriuâmes à la ville de *Barra* chef du païs, & trouuâmes vn nombre infiny de peuple habitant sous des tentes au nombre de plus de dix mil; il y en auoit vne entr'autres couuerte de toille blanche qui paroissoit par dessus toutes les autres, ayant douze portes & d'vne grandeur merueilleuse. Nous fûmes logez sous la tente d'vn Abissin qui nous fit de grandes caresses, & cependant qu'il nous preparoit à manger, on nous presenta du vin de miel dans vne corne de bœuf, dont nous beûmes. Apres cela nous vîmes arriuer sur le chemin vne trouppe de gens armez diuersement auec vne douzaine d'*Vgandes* ou trompettes ; apres suiuoit vn Prince monté sur vn elephant blanc & noir, qui est vne chose fort rare, & accompagné de quatre Seigneurs qui luy portoiẽt vn daiz de damas gris. Quand il fut deuant la tente du Roy il descendit, & au mesme temps estoit suiuy d'vne grande & honorable trouppe, il fut en grande humilité despoüillé de ses habits qui estoient de soye brochez de fil d'or & bordez de perles excessiuement grosses. C'estoit vn grand Prince qui venoit demander Iustice à sa Majesté de quelque iniure qu'il auoit receuë d'vn autre Roy, quoy qu'il fust assez puissant pour en tirer

raiſon luy meſme: mais il vouloit porter ce reſpect au Roy, qui les chaſtie cruellement quand ils manquent à ce qui eſt de leur deuoir. Ce Prince donc, appellé *Aranubi*, deſpoüillé de ſes riches habits, ſe veſtit d'vne peau de Lyon, que tous ſont obligez de porter quand ils viennent en la preſence de leur Souuerain, auec vne grande chemiſe de ſoye traînant à terre; puis comme il fut deuant le palais ou tente du Roy, les trompettes commencerent à ſonner aſſez triſtement, & auſſi-toſt le Roy l'ayant entendu le fit entrer; car ce Prince luy auoit fait de grands ſeruices aux guerres paſſées, lequel s'eſtant ietté à terre forma ſa plainte ſur ce que cét autre Roy ſon ennemy luy auoit enleué ſa femme, auec vne ſienne fille qu'il luy auoit ja refuſée, la voulant marier à vn autre Prince plus grand que luy; & outre cela luy auoit pris plus de 40. quintaux d'or. Le *Negus* ſur cette plainte enuoya incontinent vn *Calſcena* pour faire venir ce Prince accuſé, que le *Calſcena* trouua ſur le chemin venãt en Cour pour ſe purger de ceſte accuſation. Le Prince complaignant fut en meſme temps reclamé & reueſtu d'vn riche habit que le *Negus* luy fit donner, auec vn chapeau fort grand ſelon la couſtume du païs. L'autre eſtant arriué & s'eſtant deſpoüillé de meſme, & endoſſé la peau de Lyon, prit vne pierre qu'vn Gentil homme luy porta iuſqu'à la porte du palais, & ayant fait ſonner les trompettes, il ne fut point admis; mais attendit plus de deux heures en ceſte poſture, qui eſt vn mauuais ſigne pour eux iuſques à ce qu'il vint vn eſclaue qui luy ſignifia qu'il euſt à ſe retirer dans ſon logis, & attendre là qu'on l'appellaſt. Quelques iours ſe paſſerent ainſi, iuſqu'à ce que le *Negus* le fit venir, & lors ayant poſé ſes habits & pris la peau de Lyon, il s'aſſit à terre auec vne grand' pierre ſur la teſte comme criminel, puis vint vn *Alicaſſin* ou maiſtre d'hoſtel qui luy fit reprendre ſes habits, ce qui luy donna quelque eſperance de grace. Cét Officier le conduiſant par la main, le mena deuant ſa Maieſté aſſiſe ſous vn tres-riche daix, & au deuant de ſa face vne piece de ſoye de meſme couleur que le daix, ſelon leur couſtume; puis ſe mit à crier tout haut; *Tres-puiſſant Empereur ie t'ameine ce Prince ton ſeruiteur & tributaire comme tu m'as com-*

Aranubi.

Calacem ou Calcenes Meſſagers du Preſtejan Alu. c. 141.

mandé. Alors le Roy s'entretenoit auec vne Princesse femme du Roy de *Tigray*, arriuée depuis peu à la Cour, & vestuë d'vne robe de coton frisé fort simplement. Ce Prince estant entré, se iette aussi tost à terre en presence de l'autre complaignant que le *Negus* fist venir aussi-tost, & luy demanda de quoy il se plaignoit de cettuy-cy : l'autre luy ayant dit, que c'estoit de ce que ce Prince de *Iauas* luy auoit enleué sa fille auec vne grande quantité d'or afiné, le *Negus* commanda à l'accusé de respondre & dire la verité, & lors mettant la main en terre, puis la releuant & la portant sur sa teste les yeux leuez au ciel, il se mit à genoux en grande tristesse, sans oser tourner la veuë vers la face du Roy qui est tousiours couuerte, & respondit; Tres-haut & redouté Seigneur, il est vray que i'ay fait demander à cettuy-cy sa fille *Adila* en mariage, & me l'ayant refusee ie n'en ay pas fait autre instance, me contentant d'en rechercher quelqu'autre de ma qualité ; mais sur cela la mere mesme, assistée d'autres siennes parentes, me l'a amenée auec quelques tresors qu'elle m'a dit estre de son propre bien, & non de celui de son mary, & ainsi elle m'a donné suiet & permission de l'espouser, & cela mesme de son bon gré & consentement, sans l'y auoir en rien forcee, l'aymant & honorant plus que chose du monde. Le *Negus* lors ayant consideré l'affaire, dit au Prince *Aranubi*, qu'il ne trouuoit point l'autre estre si coupable qu'il le vouloit faire ; qu'il le condamnoit seulement à lui rendre le double de son or, & sa femme & sa fille à auoir les levres percees, puis confinees en tel lieu qu'il trouueroit bon. Le Prince de *Iauas* entendant cette sentence n'osa rien repliquer, sinon qu'il demanda terme pour y satisfaire : on lui donna deux mois, & en mesme temps on enuoya des Commissaires pour executer cet Arrest, & cependant les deux Princes ne bougerent de la Cour, iusqu'à ce que le Roy leur commanda de se retirer. Mais sur cela la Princesse de *Tigremahon*, ayant pitié de cette ieune Dame ainsi condamnee, se ietta aux pieds du *Negus*, luy demandant pour vne singuliere grace & faueur que sa fille demeurast auec son mary, & la Reine en ayant fait autant enuers *Aranubi*, à ce qu'il s'en

s'en contentaſt, tout fut enfin pacifié par l'entremiſe de ces femmes, & ces deux Princes s'embraſſerent cõme bons amis & alliez. Cependant les Commiſſaires qui ne ſçauoient rien de cela, auoient deſia procedé à l'execution ſur la mere, & en euſſent autant fait à la fille meſme ſi elle ne ſe fuſt retirée de bonne heure, dont toute la cour fut fort aiſe; & le *Negus* les ayant fait venir en cour, voulut que les nopces fuſſent ſolemniſées en toutes ſortes de feſtes & reiouyſſances, & cõbats de beſtes ſauuages. Ces Dames furent donc enuoyées querir par quelques Seigneurs de la cour, auec vne ſœur du Roy, iuſques à la marine de *Dalaca*, & eſtans arriuees couuertes d'vn linceul blanc & nuds pieds, elles ſe ietterent à terre deuant le Roy & le pere. Le *Negus* portoit lors ſur ſa teſte vne couronne d'argent pour quelque myſtere dont ie ne peus auoir connoiſſance, quelque recherche que i'en fiſſe alors, & les treſors & ioyaux eſtans apportez furent deſtribuez par le pere à ſes deux enfans, & le Roy en ſigne de faueur & de reiouyſſances quitta ſes droicts de ſeigneurie au Prince *Arannbi*, luy donnant lettres de Prince franc & abſolu.

Singes velus. Alu. c. 64.

Entre les combats de beſtes qui ſe firent en ceſte feſte, il y en eut vn d'vn ſinge blanc velu comme vn lyon, qui fut mis dans vn parc auec vn ſerpent à ſix aiſles de 14. pieds de long; Le ſinge eſtoit armé d'vn caſque de bois auec vne pointe au bout fort trenchante, & ſon corps couuert d'vn cuir engraiſſé & accommodé, de ſorte qu'il pouuoit librement faire ioüer les dents; alentour du parc il y auoit vne toille peinte, auec des pieces de bois & des cordes bien tendues, de ſorte que le ſinge eſtant preſſé pouuoit aiſément paſſer par deſſous; il faiſoit de terribles grimaces quand le ſerpent ſe vouloit dreſſer pour ſe ietter deſſus, & ſe tenoit ſur ſes petits pieds à la façon des oyes. On fit venir apres vn autre gros ſinge armé d'vn carton argenté, monté ſur vn gros mouton, auec vne petite lance, contre vn autre animal, qu'ils apellent *Chilacou*, ſemblable à vn loup, qui n'auoit autre deſſein que d'attaquer le pauure mouton, & non ſon caualier, qui parmi ces aſſauts ſe tourmentoit & grimaſſoit d'vne eſtrange façon; enfin ils furent ſeparez. Apres vint en

lice

lice vn petit lyon fort courageux qui ne trouuant rien à combatre se coucha à terre, mais aussi-tost qu'il veit entrer l'animal appellé *Bachouro* tout armé de ses escailles, il fit vn grand rugissement, & d'vn saut agile se jetta dessus; le combat dura vne bonne heure auec de terribles efforts de part & d'autre, mais enfin le lyon fut le maistre, estrangla son aduersaire & le mangea, car la chair en est fort bonne. En suitte vinrent le *Cheger* ou l'elephant auec le rinoceros qui fut vn tres-furieux combat, neantmoins auec peu de plaisir, pour estre ces bestes si massiues & pesantes, qu'elles ne pouuoient montrer beaucoup d'agilité & de mouuement : Puis vint en jeu vn autre sorte d'elephant que les Indiens appellent *Gachias*, contre quatre dogues d'excessiue grandeur, desquels au premier coup de trompe il en tüa vn. Ce combat donna quelque contentement pour la ferocité de ces animaux. Apres fut mis le crocodille auec le tygre qui se traitterent fort mal tous deux; puis deux gros chiens contre le *Targout*, qui est vne espece de loup qui est assez differente des nostres, le combat fut cruel, où l'vn des chiens fut tüé & le *Targout* blessé. Ainsi finit ceste iournée par ces combats, & les autres iours suiuans se firent d'autres reiouyssances que ie passe sous silence pour éuiter prolixité. C'est ce qui arriua de remarquable en ceste cour au temps que nous estions à *Barra*, que i'ay voulu raporter pour donner à connoistre d'autant plus l'humeur & les mœurs de ces peuples là. Nous fûmes quelque temps en ceste ville de *Barra* pour attendre & veoir la Maiesté du *Negus* qui y deuoit bien-tost arriuer; & pource qu'il y auoit long-temps qu'il n'y estoit venu, on luy preparoit vne entrée magnifique. Cheger.

De la magnificence du Negus, & des Officiers de son armée.

CHAPITRE XI.

C'Est la coustume quand le Prince les vient voir de le faire iurer qu'il obseruera tout ce que ses predecesseurs & luy ont promis à leur sacre, comme de seruir vn seul Dieu, n'auoir qu'vne Foy & vne Loy, maintenir l'Eglise Chrestienne & Apostolique, & depuis quelque temps on dit qu'ils y adiouſtent Romaine, recognoissans maintenant le Pape, puis exercer la Iustice, aymer les pauures, garder la chasteté, combattre de tout son pouuoir les Mores, Iuifs & idolatres: bref, tous ceux qui ne croyent en IESVS-CHRIST, n'innouer aucune loy ancienne, ne battre autre monnoye que l'ordinaire, ne demeurer plus de trois iours en aucune de ses villes, n'appeller prés de soy aucun Prince du sang & plus proche à succeder, mais les laisser viure resserez dans la montagne d'*Amara*, & autres choses semblables. Somme que le *Negus* fut receu en ceste ville là auec grande pompe & magnificence, & nous eûmes le plaisir de voir marcher toute sa cour. Ce fut là que l'Ambassadeur Portugais, duquel i'ay parlé, arriua accompagné d'vne vingtaine d'hommes à sa suite, tous montez sur des mules, aprés auoir à ce qu'ils disoient demeuré plus de trois mois au Monastere de la Vision fort celebre au pays de *Bamagaz* vers la mer Rouge, où à ce qu'on dit il y a plus de 2000. Religieux Obseruantins, viuans en grande austerité, sans que toutefois rien leur manque de viures & habits. Il se presenta pour auoir audience du *Negus*, mais il fut remis à vne autre fois, d'autant que sa Maiesté ayant seiourné peu de iours à *Barra* en deuoit partir la nuict suiuante pour aller à *Sacanor* à trois lieuës de là, qui

Mont & Monastere de Bisan, c'est à dire vision. Alu. c. 2 & 3.

sont deux iournées pour l'armée, qui ne fait pas plus de trois ou quatre mil par iour : Nous vîmes l'ordre de marcher de cette armée.

L'auantgarde marchoit la premiere à la pointe du iour au nombre de quelque vingt mil cheuaux tous deferrez, qui est leur incommodité par vn pays assez pierreux & montagneux. Ils cheuauchent comme les Arabes à la genete, & les estrieux fort courts, portans quelque cimeterres auec vne sorte d'armes dite *Perdagalzes* à deux pointes pour la plus part. Ceste troupe estoit conduite par vn grand Prince nommé *Lychaao*, qui en Grec vulgaire signifie lumiere, toutefois son nom general est en Abissin *Betuaete*. Alu. c. 87. *Betudete*, grand Office. Alu. c. 69.

Ceste troupe passée en fort bon ordre, vient le bagage de la Cour, entre lesquels il y a force gens pour leuer les tentes, puis enuiron trois mil valets de cuisine qui portent la viande Royale dans des corbeilles, & la boisson dans de petits barils tous marquez & seellez. En suite vn grand nombre de cheuaux, mules, elephants, *alfinges*, & autres sortes de bestes portans le bagage ; Entr'autres quatre lyons grands comme des mulets conduits par vn homme qui ne fait que crier & se tourmenter apres, afin qu'ils ne s'escartent de la troupe ; ils sont doux & apriuoisez comme des moutons, & i'oseray dire en passant que c'est vne chose estrange de veoir manger ces bestes, auxquelles leur gouuerneur, pour nous donner du plaisir, pendoit deuant leurs loges ou cachot vn membre de mouton attaché à vne corde, & tous quatre le regardoient, & puis se couchoient, sçachant bien que leur portion ne leur pouuoit manquer : puis le premier qui auoit faim, en deux ou trois secousses & sauts legers venoit prendre ceste chair à la hauteur d'vne pique. Mais apres que tout cét attirail de sept ou huict mil testes est passé, viennent douze ou quinze mil pietons auec leurs arcs, trousses & alfanges conduits par vn *Abagarindas* qu'ils appellent. Puis suit vn autre nombre de cauallerie & le gros de l'armée en bel ordre, ayant deuant eux force trompettes & haut bois qui sonnent pour les resiouyr : apres il y a douze ou quinze mil arquebusiers sur les aisles en forme de demi-lune portans leur bois tout droit, auec le ci-

meterre & vn bonnet fort long qu'ils portent plié & pendant sur les espaules, à cause qu'il est fascheux & incommode à porter.

Toute ceste armée ainsi passée qui fait le nombre de octante ou cent mil hommes, la Majesté du *Negus* suit, que pour lors nous ne peûmes veoir : il vint apres à l'Eglise auec l'estendart porté par le *Betenega* sur vn elephant, c'est vne piece de soye auec la figure de la Croix toute simple : Car c'est vne chose remarquable, qu'en aucune Eglise des Abissins on ne voit nostre Seigneur attaché à la Croix, & leur raison est, que nous ne sommes pas dignes de le veoir en sa passion. Deuant ceste enseigne marchent enuiron 50. Prestres psalmodians & chantans, & quatre vestus à l'Episcopale qui portent vne piece sacrée qu'ils appellent le *Tabuto*, assez grande & quarrée, dont se sert le *Negus* quand la Messe se celebre : au deuant d'icelle marche vn autre vestu de mesme que ces quatre à reculons en ensensant la pierre : puis suiuent l'estendart & quelque cinq cens Gentils-hommes qualifiez, tous à cheual, vestus de grandes chemises blanches estofees de soye, & pliées comme les surplis de nos Chanoines : vne partie de ces [illegible] appelle *Cafen*, qui sont comme Officiers & E[illegible]mpts disposez à effectuer promptement les com[illegible]mens du Prince. Apres tout cela on veoit paroistre vn daiz haut éleué accompagné de hauts-bois & musiques, & vn homme monté sur vn elephant qu'ils appellent *Licadona*, ayant vne masse d'or & d'argent doré à la main, qui semble estre le chef de ceste musique. Il y a quatre Princes qui portent le daiz de la Reyne sur quatre elephans des plus hauts qui se puissent trouuer, vestus simplement auec des peaux de lyon sur la chemise, & de grands chapeaux sur la teste : la Reyne est dans vne littiere, & ordinairement quelque petit enfant auec elle pour sa recreation, accompagnee d'vn grand cortege de littieres, chariots, & autre suitte en grande magnificence. Apres cela on voit vn homme monté sur vn grand cheual bardé d'*ajofar*, vne sorte d'estofe que porte l'arbre d'*areca*, & cestuy-là est appellé l'*Agaridan*, qui crie souuent *Tacar* & *Etefra*, c'est à dire, Prenez garde & faites place : puis

Tabuto, pierre d'Autel.

Chaous du Turc.

suiuent trois cens elephans richement couuerts de peaux de loup-marin doublées de peaux de crocodilles, qui pesent plus de quatre ou cinq cens liures ; aussi est-ce vne chose si forte que les coups de mousquet ne les peuuent percer : le premier qui est en teste est couuert d'vn drap de velours broché d'or, & celuy qui le monte porte au bout d'vne canne d'Inde vne banniere d'vne peau de lyon ; vn troisiesme est assis sur le col pour guider la beste, laquelle a deux faussarts ou bandes d'acier attachees aux machoires, qui tombent de haut en bas, au contraire de ce que nos Peintres nous les figurent de bas en haut : leurs bardes sont attachees auec des chaisnes de fer, & quatre hommes sans leur guide peuuent aller commodément dessus. Ils appellent ce guide *Digali*, armé d'vne peau fort dure, & qui en guerre porte vne trompe ou cornet dont il se sert pour mettre dans l'oreille de la beste, & luy faire ainsi entendre ce qu'il veut, qu'il ne pourroit autrement à cause du grand bruit : suiuent force chariots à quatre & six rouës, garnis de grandes bandes de fer, & conduits par des cheuaux, mules & autres bestes, pour porter l'attirail de l'armée. Ces chariots aussi seruent à mettre au deuant de l'armee, pour opposer aux elephans, qui entrans en furie dez le commencement, font vn grand carnage, assistez de ceux qui les montent. Quelquefois l'ennemy se prepare à cela auec des brandons de feu qu'ils leur iettent aux yeux & aux pieds, & qui les effraye & met en fuitte sur leurs gens mesmes ; mais estans assistez de ces chariots bien armez, & de leurs gens de guerre bien duits en l'art militaire, ils se maintiennent dans les batailles : puis viennent quelques deux mille pietons auec leurs arcs, fleches & coutelats qui sont larges & courts, d'vne trempe excellente. Au milieu d'eux marchent douze hommes vestus de blanc, nommez les *Ariates*, c'est à dire les Apostres ; quelque Prince vient apres monté sur vn elephant blanc, ayant sur sa lance vne banniere de peau de lyon, qui marche auec grande grauité, suiui de 2000. cheuaux richement caparassonnez d'vne estofe qui leur va iusques sur les iarrets à pentes, les chanfrains d'vne double peau fort dure qui leur couure toute la teste, *Auriates.*

excepté les oreilles. Ce Prince qui conduit cela est appellé le *Betudete* ou General, & est accompagné d'vne trouppe de pages du Negus, qu'ils appellent *Legameneos*. Apres suit vn autre grand Seigneur, dit *Alicassin*, monté sur vn beau cheual, & suiuy d'autres deux mil cheuaux, armez d'espées & rondaches de bois, qui sont les Gentils hommes de la garde du Prince, appellez *Chumali*: puis vient vn autre Seigneur monté sur vn elephant, auec deux hommes de cheual qui s'auancent plus que les autres, & crient plusieurs fois *imbrant*, *imbrant*, place, place: apres deux mil chameaux bardez, portans chacun deux hommes armez de demy picques & rondaches de cuir bien fort: puis vn autre à cheual portant vne autre banniere de peau de lyon, comme ie le vis audeuant du Roy d'*Angotera*, accompagné de quatre mil cheuaux; ce Roy portoit vne masse d'argent, auec quatre pages bien montez & teste nuë, appellez *Laga Menegus*: l'*Adrugez* ou Grand-Maistre auec mil cheuaux en riche equipage. A la queuë de tout cela on voit vingt venerables vieillards vestus de grandes robbes qui couurent presque tous leurs cheuaux, puis autant de gens de pied, comme domestiques de ces *Enachagora*, qui sont Medecins, Philosophes, & gens de Conseil. Apres se voit vn daiz fort riche à pentes d'or & d'argent porté par quatre Seigneurs, auec force cauallerie, sous lequel il n'y a personne, auec quatre *Betenegux*, qui portent des masses d'argent doré, tout cela accompagné de musique, de haubois & autres instrumens. Puis vient le Roy de *Tigray* en grande compagnie auec son estendart; & en suite l'*Abuna* ou grand Patriarche, auec ses quatre *Licanates* ou Prelats, qui portent vn *Tabuto* auec le *Logatera*, & marchent à reculons encensans, tournez vers le *Catamar* ou gros de l'armée. Enfin vient le *Baldaquin* ou poile du grand *Neguz* accompagné du reste de ses Princes; luy monté sur vn cheual richement enharnaché, auec vne excellente musique. Deux Rois à pied luy tiennent la bride de son cheual, deux autres sont aux estrieux & deux à la croupe, tous vestus de ces chemises blanches de soye qu'ils appellent *Arotila*, & les Princes auec la peau de lyon par dessus, ce qui n'est permis qu'à ceux du sang

Legameneos. Alu. c. 92.

Imbran, c. chemin.

Licanates, c'est à dire chef des Chanoines, Alu. c 53.

Royal, ou à peu d'autres par grande faueur. Le *Neguz* va sous ce daiz, la face couuerte d'vn sendal, & ne se monstre iamais à descouuert à son peuple que quatre fois l'année, & encores autrefois il ne se monstroit qu'à Pasques & à Noël seulement, tenant cour ouuerte. Mais depuis que le *Neguz Nahut* fut celé tant de mois apres sa mort, ceste coustume fut changée, & l'on arresta au Conseil general ou Estats assemblez, qu'il se monstreroit quatre fois l'an aux festes solennelles. Quand cela arriue tout le peuple monstre tant d'allegresse, qu'il semble que Dieu leur apparoisse, d'autant que ce Prince est fort iuste, pitoyable & misericordieux, diuisant en trois parts ses reuenus, l'vne pour l'estat de sa maison, l'autre pour l'Eglise, & la troisiesme pour les pauures orfelins, veufues & autres necessiteux; il fait bastir auec cela force Hospitaux bien rentez.

Victoire du Negus sur les Goragues: Son entrée à Barua.

CHAPITRE XII.

DE la ville de *Barra* nous nous auançâmes iusqu'à celle de *Barua*, en intention de mieux voir là le *Neguz*, & l'entree qu'on luy feroit, à cause de quelque victoire qu'il auoit obtenuë sur le *Soldan* de *Gorago*, qui est vne nation si estrange & si farouche, que tant que l'on en prend en guerre, il est impossible d'en pouuoir garder vn en vie; d'autant que comme ils se voyent prisonniers, ils ne font que sentir vn peu de poison, & meurent à l'instant, ou bien tost apres. Dans ceste guerre il fut secouru fort à propos du Roy de *Tigray*, sans lequel il eust esté mal traitté par ces *Goragues*, ennemis mortels des Abissins, qu'ils appellent *Israelites*. Et de fait, apres les auoir défaits, il les alla assieger dans leur ville de *Tamar*, entourée de fortes murailles & de bons fossez, où ils *Goragues.*

auoient des machines & batteries composees de grosses pieces de bois, bandées de cordages & de rouës à vis qui se desbandoient de telle force qu'elles eussent renuersé & brisé vn nauire : ce qui fut cause que le *Negus* ne voulut pas faire donner l'assaut aussi tost qu'on eut comblé le fossé, & mesme sans l'aide d'vn Geneuois qui se trouua là il n'en fust iamais venu à bout sans vne grande perte : Ce Geneuois par vne mine fit sauter vne tour qui fit vne merueilleuse bresche. Lors ces peuples, comme enragez, aymans mieux mourir que de se veoir reduits en seruitude, mirent audeuant de l'assaut leurs femmes & leurs enfans : enfin la ville fut prise & rasée, & tous les habitans mis à mort, aucun ne s'estant voulu rendre à mercy. Le *Negus* emmena la femme & les filles de ce Roy, & comme il les vouloit persuader de venir auec sa femme, & qu'il marieroit richement les filles, la mere & vne des filles furẽt trouuées toutes roides mortes par poison, l'autre fille qui estoit parfaitement belle, n'eut point enuie de mourir. Le *Negus* la donna à sa femme qui la fit vestir richement, auec toute sorte de caresses pour la resiouyr.

Prise de Gorago.

Apres ceste victoire de *Gorago*, le *Negus* deuant venir à *Barua*, ceux de la ville luy auoient entr'autres magnificences fait dresser vne grande pyramide de bois toute couuerte de grenats à faces, ou taillez par main d'hommes, ou venans ainsi de la mine soustenuë par quatre geans, auec vn grand palais à diuerses faces & niches, rẽplies de statuës de femmes superbement parées d'or, d'argent & de viues couleurs, force trophées de victoire, & sur la riuiere de la ville, appellée *Mavabo*, vn beau fort auec les figures d'vn elephant & d'vn rinocerot ; l'elephant estoit rempli d'artifice de feu ; & le rinocerot estoit à ressorts, qui tiroient l'eau & la jettoient contre l'elephant, tout cela soustenu sur des pilotis, où l'on mettoit le feu auec vne grande dexterité : car ils auoient fait tirer des cordes depuis le riuage iusqu'à l'elephant, pleines de petits quarrez pleins de poudre, qui ayans pris feu par le moyen du roseau, le quarré tout enflambé s'en alloit comme vn foudre donner contre l'elephant, & en mesme temps l'on faisoit iouer les ressors du rinocerot qui iettoit vne telle quantité d'eaux

d'eaux contre l'elephant, que les quarrez ne pouuoient faire leur effet, pource que ce n'estoit pas du feu Greiois resistant à l'eau. Cela ne laissa pas de donner du passe temps à voir ces quarrez ou fusees enflammees d'vne telle vistesse & dans vne telle quantité, & meslees parmy l'eau qui retardoit & admortissoit leur force. Le *Neguz* y prit vn tres-grand plaisir & toute sa cour, & cela fist passer vne partie de la tristesse à ceste pauure Princesse prisonniere, qui trouua merueilleusement beau le combat de ces deux animaux artificiels, lequel dura plus de deux heures, iusques à ce qu'en fin l'atteinte de tous deux fut si rude qu'ils renuerserent l'edifice qui estoit dessous, & tout tomba ensemble dans la riuiere au grand plaisir d'vn chacun; ainsi se passa ceste iournée. Le lendemain le *Neguz* alla à la Messe, & lors toute l'artillerie de la ville le salua, auec plusieurs fusées & feus d'artifices. Estant de retour de la Messe, comme il se vouloit mettre à table, suruint vn Prince estranger qui se ietta aux pieds de sa Majesté, la suppliant de luy vouloir donner la Princesse prisonniere, ou qu'il luy pleust la mettre à rançon. Le Roy le regardant fut estonné que les gardes l'eussent ainsi laissé passer, qui est vne chose extraordinaire & assez estrange entr'eux, toutefois excusant sa passion, il luy demanda qui il estoit; l'autre respondit, que son pays confinoit auec la prouince du *Barnaguz*, c'est à dire grand Admiral, du costé du Nort vers *Ganfrila* & *Dafrila*, & que le defunct Prince de *Zambaze* de *Gorage* luy auoit donné en mariage ceste Princesse sa fille nommée *Estagel*; sur quoy le *Neguz* l'ayant fait appeller, & s'estans reconnus, elle se mit à pleurer, disant au *Negus* & à la Reine, que si elle n'eust eu esperãce de reuoir son mary, elle ne se fust pas conseruée en vie, mais seroit morte auec sa mere & sa sœur. La Reine luy auoit fait promettre de se rendre Chrestienne, dont estant derechef pressée, elle dit qu'elle y estoit toute preste, & se tournant vers le Prince son fiancé, elle luy remonstra qu'estant Chrestienne elle ne pouuoit espouser vn infidelle, & pource le pria de se faire baptiser auec elle; ce que du commencement il trouua fort nouueau, toutefois on fit tant par prieres & remonstrances qu'il y condescendi-

Entrée triomphale du Negus à Barua.

Canfila & Dafila.

& tous deux furent baptisez auec plusieurs autres Seigneurs de sa suitte. Le *Negus* l'affranchit de quelque tribut qu'il luy deuoit, dont il fit don à sa femme, & d'autres riches presens.

La façon qu'on garde à seruir le Negus à sa table: Reception d'vn Ambassadeur de Portugal.

CHAPITRE XIII.

VAnt au seruice de table du *Negus*, il est magnifique autant que d'autre Prince du monde, à cause du merueilleux nombre d'Officiers. Nous eûmes la curiosité de voir cela, & entr'autres choses remarquables, nous vîmes trois pages vestus de drap d'or frisé de la mesme parure qu'estoit vn lict dans vn coin de la salle que nous aperçeûmes en passant, qui estoit comme ie croy celuy où couchoit le *Negus*. Ces pages porterent sur la table trois plats de bois noir, qu'ils appellent *Euaté* semblable à nostre ebene, lequel est fort estimé pour la proprieté qu'il a de se rompre en pieces si tost qu'on met du poison dedans. Ces plats estoient à demi remplis, à sçauoir l'vn d'vne certaine poire qui estant coupée en deux represente vne forme de croix au dedans, qui est vne chose assez merueilleuse de ce fruit. Le second estoit à demi plein de braise, & le troisiesme de cendre, tout cela pour monstrer la passion de Iesus-Christ, la mort & l'enfer. Le reste du seruice fut splendide, tant en sa façon qu'en viandes exquises & bien apprestées & parfumées d'vne odeur si douce & suaue que rien plus. Le daiz qui estoit sur la teste du Prince estoit de la mesme estoffe du lict & du vestement des pages seruans. Il y en auoit d'autres vestus diuersement, mais tous richement & chacun à deux vestes diferentes, l'vne qui n'auoit que demi-manche auec des calsons qui tomboient sur le brodequin, & couuroient vne partie du soulier. Mais du reste de ce seruice, nous en dirons d'auantage cy-

Alu. l'apelle Gauete, f. 99.

apres en parlant de la reception qui fut faite à l'Ambassadeur du Roy d'Espagne, appellé *Don Franciſque Lopez*, enuoyé vers le grand *Negus* pour obtenir la permiſſion de baſtir quelques fortereſſes ſur ſes coſtes, tant pour la faueur du commerce que pour l'aduancement de la Religion. Il auoit pris terre en Afrique vers la riuiere de Souac proche d'vn Monaſtere dit du S. Eſprit de ces Religieux Obſeruantins dont i'ay parlé. Nous l'auions deſia trouué en noſtre chemin, & il eſtoit venu auec nous iuſqu'à la ſortie de ceſte riuiere où nous le debarquâmes prés l'Egliſe ou Monaſtere du S. Eſprit, qui eſt vne des principalles fortereſſes du Roy d'Ethiopie, & où ſont ces Religieux Obſeruãtins à ce qu'on dit au nombre de 300. auec leſquels il s'arreſta quelques iours pour ſe rafraiſchir, & puis il prit le chemin de la cour, où il eut à trauerſer plus de quatre ou cinq cens lieuës de pays, & encores fuſt ce vn bonheur pour luy que la cour ne fut pas plus eſloignée, car il en euſt eu plus de 700. à faire auant que d'y pouuoir arriuer. S'eſtant fourny de montures en ce Monaſtere pour luy & pour ſes gens qui eſtoient enuiron quatorze ou quinze, il vint comme il nous conta depuis, en vne autre Egliſe ou Monaſtere à ſept ou huit lieuës de là, mais auec toutes les peines du monde, les beſtes ne pouuãs aller chargées, de ſorte que les hommes eſtoient contrains de porter eux meſmes la charge de leurs montures durãt plus de deux lieuës de chemin. Il arriua donc en ce Monaſtere qu'il nous diſoit de S. Dominique où il fut biẽ receu, & changea de montures, à cauſe que les autres eſtoient ſi haraſſées qu'elles ne pouuoiẽt marcher pour eſtre deferées, ſelon l'vſage du païs où l'on n'a pas l'art de faire des fers. Cõme il eſtoit ſur le point de partir de là, les pluyes vindrent en telle abondance qu'il fut cõtraint de s'arreſter pres d'vn mois, à cauſe que toutes les riuieres eſtoient debordées, & d'attendre qu'elles fuſſent remiſes en leur premier eſtat. Si bien qu'ayant enfin continué ſa route, il trauerſa vn grand pays iuſqu'à la terre du *Mongibir*, où il voulut voir le Roy du pays qui eſtoit malade, qui luy fit de grandes careſſes; & comme il luy eut offert ſon Medecin pour ſon mal, il luy dit, que le Seigneur qui luy auoit enuoyé le mal le gueriroit. Il

luy donña son fils & des montures pour l'accompagner iusqu'à la cour. Il trouua plusieurs autres Eglises par le chemin & des pays fort montrieux & mal plaisans ; de là il vint en la Prouince de *Tigremahon* suiete du *Negus*, & qui a cinq Royaumes sous soy, où il cõmença à boire le vin de miel que l'on met dans des grandes cornes de bœuf. De là il vint à *Calasen* & à plusieurs autres terres, iusqu'à ce qu'en fin il arriua pres *Barra* où estoit la cour. Aussi-tost que nous en fûmes aduertis, nous ne manquâmes pas d'aller faire la reuerence à cét Ambassadeur, qui fit bien forces caresses au sieur de la Courbe comme le plus aparent d'entr'nous, mais c'estoit tousiours auec le *Sossiego* & grauité Espagnole. Toutefois ledit sieur ne faisoit pas semblant de remarquer cela, pour tascher d'auoir par son entremise le moyen de voir manger le *Negus*, ce qu'encor nous n'auions peu : mais l'autre dédaigna par la grauité ou vanité du pays de voir cela, encores qu'il luy eust esté assez aisé à cause de sa qualité. Ce que voyant ledit sieur de la Courbe, il festina si bien vn maistre d'hostel de l'*Abuna*, qu'il nous promit de nous le faire voir souper, comme il fit deux iours apres, & croy qu'il en demanda licence à son maistre, & nous mena au Monastere de *Asania*, car le *Negus* rarement loge-t'il dans les tentes quand il trouue des Monasteres ou Eglises dont tout ce pays est assez bien garni. Ce fut là donc que nous vîmes souper ce Prince en la maniere que i'ay dit cy-dessus.

Quant à l'Ambassadeur, le *Negus* sçachant sa venuë luy enuoya audeuant vne bonne troupe de caualiers pour le receuoir, & quelques huict iours auparauant il luy auoit enuoyé vn grand *Serami* pour l'accompagner, lequel *Serami* n'espargnoit point les bastonnades à ceux qui par le chemin ne portoient pas assez d'honneur audit Ambassadeur, lequel ayant esté rencontré par ces caualiers, ils se firent de grands honneurs & complimens les vns aux autres. Estans arriuez au camp, ils luy presenterent vne tente de lin, dont l'Ambassadeur ne fut pas content, comme n'estant conforme à sa qualité, toutefois il n'en fit pas autre semblant ; mais le *Serami* en ayant reconnu quelque chose, luy en fit des excuses, disant

qu'ils ne le traittoient point plus mal que le Prince mesme qui n'en auoit pas de plus belle: de quoy l'Ambassadeur fut satisfait, & puis ils luy enuoyerent des prouisions de viures pour luy & pour ses gens. Il demeura trois iours sans auoir audience, au bout desquels le Neguz l'enuoya querir sur la nuit par des principaux de ses Gentils-hommes & officiers; qui le menerent au Palais qui estoit lors dans vne grande Eglise, & estant arriué au lieu où estoit le Neguz, il le trouua assis sur vn lict couuert de draps d'or & d'argent frizé, & quatre pages vestus de la mesme estofe aux pieds du lict, tous debout & teste nuë, tenans chacun vn flambeau allumé en la main. L'Ambassadeur luy fit vne grande reuerence à la distance de sept ou huict pas, en s'inclinant fort bas, au lieu que les autres baiserent la terre; & le *Negus* se descouurant vn peu vn costé du visage, luy demanda où estoient les presens que le Roy d'Espagne son Maistre luy auoit enuoyez: surquoy l'autre voulant respondre & auoir son audience entiere, celuy qui le menoit luy dit qu'il ne pouuoit pas pour l'heure, & qu'il suffisoit que sa Majesté l'eût veu pour cette premiere fois, & se fit donner les lettres sans autre ceremonie, qui furent leuës par vn Interprete. Le lendemain enuiron la minuict, l'Ambassadeur fut mandé en la mesme sorte & ceremonie, qui porta le present qui estoit de pieces de soye, des espiceries & quelques armes riches & bien faites, que le *Negus* receut, puis le congedia, luy faisant dire qu'il le depescheroit bien-tost. Le iour suiuant il l'enuoya encores querir, & le fit disner auec luy & auec la Reine, le Roy estant vn peu esloigné & separé d'eux. Le premier mets qui leur fut seruy furent trois plats d'or, l'vn plein de feu, l'autre de cendres, & le troisiesme de trois de ces poires merueilleuses, dont i'ay desia parlé, dans lesquelles en les ouurant en tout sens on trouue vne croix fort bien faite naturellement; ce qui figure la Redemption, comme le reste les peines eternelles & la mort. Apres cela ils furent seruis de toutes sortes de viandes exquises & delicates. Cet Ambassadeur ayant demeuré quelques mois en cette Cour le *Negus* luy donna vne lettre pour son Maistre, encores

Voy Alu. c. 104.

qu'ils n'ayent pas l'vſage d'eſcrire des lettres, ſe contentans d'enuoyer ſeulement leurs meſſagers, qui de bouche diſent ce qui eſt de leur volonté; mais l'Ambaſſadeur luy meſme l'excita à cela, & luy aida à faire cette lettre comme il me conta aſſez long-temps depuis, lors que ie le rencontray à *Grenade* en Eſpagne.

Ie m'eſtois oublié, parlant de l'armée du *Negus*, de dire qu'elle eſt rangée en telle ſorte, que ſon camp eſt bordé de lanciers, ſouſtenus de la cauallerie & des arquebuſiers, tous logez par ordre, & par ruës, comme dans vne ville, les ſoldats à part, les marchands d'vn coſté, les artiſans de l'autre; s'il y a ſix ou ſept mille tentes, c'eſt pour quatre-vingt mille hommes. La cauallerie d'ordinaire eſt de trente mille cheuaux tous deferrez, car ils n'ont point l'vſage de les ferrer, mais puiſſans & infatigables, pour auoir eſté nourris par des vaches, auſquelles on oſte leurs veaux pour mettre des ieunes poulains en leur place.

Au reſte, cet Empereur ne depend pas beaucoup pour l'ordinaire de ſa maiſon; car outre l'or & l'argent que ſon peuple luy paye de tribut, il luy donne encor de l'ambre, du muſc, ciuette, pierreries, & toute ſorte de viandes & d'alimens: de ſorte qu'il n'a pas beſoin de beaucoup d'argent, ſi ce n'eſt pour les gages de ſes Officiers & ſeruiteurs, qui reçoiuent leur payement en or & argent non battu, par morceaux qu'ils font peſer fort iuſtement, outre tant de viures qu'on leur donne chaque iour pour leur nourriture, ainſi que les Cardinaux, Princes & Seigneurs d'Italie font.

Du Royaume & de la Police de Mongibir : De la montagne d'Amara, où sont les Princes Abissins.

CHAPITRE XIV.

PVis que i'ay parlé de *Mongibir*, ie diray par occasion que ce pays, dont la ville capitale s'appelle *Scanfouran*, est suiet au *Negus* & voisin de la Prouince de *Calasen*. Les habitans sont de mediocre taille, de couleur oliuastre, ce qui fait qu'ils ayment fort les estrangers, les tenans d'vne plus belle couleur qu'eux, pourueu toutesfois qu'ils passent parmy eux en petit nombre; car ils sont soubçonneux, poltrons & timides à vn point qu'on ne peut croire, tremblans aux coups d'arquebuses, qu'ils disent estre vne chose du diable, & appellans *hocalfic*, c'est à dire homme de bien, ceux qui ne portent point de ces bastons à feu. Ils ne laissent pas de faire la guerre continuellement à ceux de *Calasen*, qui sont Chrestiens, & eux idolastres, adorans le Soleil, sans que le *Negus* ait iamais peu les pacifier ny les induire à la Religion Chrestiēne. Entre leurs autres erreurs ils croient que les ames apres la mort entrent dans d'autres corps, d'où vient qu'ils font tant de caresses aux estrangers, se persuadans qu'ils pourroient bien estre de leurs parens : ils pensent neantmoins qu'elles ne peuuent entrer en ceux de *Calasen* & *Suechans*, pour estre *Roumarans*, c'est à dire Chrestiens, ny se plaire d'habiter dans des corps d'vne Religion contraire & si ceremonieuse comme est la nostre, & si austere. La terre, disent-ils, a esté faite pour la nourriture, & c'est mespriser le Createur, que de ne point vser de tout ce qu'elle produit. Quand on leur parle du Royaume des Cieux, ils disent que c'est l'habitation des dieux & des luminaires,

Mongibir.

Romarans Chrestiens.

& non point des hommes, dont Dieu ne veut point auoir la cõmunication des pecheurs, eſtans indignes de s'aprocher d'vne choſe ſi ſainte, ce qui teſmoigne qu'autrefois ils ont eu vne plus grande connoiſſance de nos myſteres, quoy que pendant tout le temps que nous auons voyagé parmy eux, nous n'y ayons veu aucuns liures ny aucune eſcriture qui leur ait peu conſeruer quelque memoire plus particuliere de la vraye Religion.

Eſtranges proſtitution des femmes.

Ils prient les paſſans de venir loger chez eux, & commandent à leurs femmes de leur tenir compagnie, cependant qu'ils vont à la chaſſe où à la peſche pour bien traitter leurs hoſtes, & les femmes les careſſent, & les tiennent heureuſes, ſi elles peuuent auoir vn enfant des eſtrangers, lequel venant au monde eſt appellé *Gilchaquillan*, c'eſt à dire fils du Soleil, & quand il eſt grand, le Prince le prend à ſon ſeruice, diſant que c'eſt le moyen de multiplier ſa nation de perſonnes vertueuſes. Et qui eſt bien plus, la femme en eſt plus eſtimée du mary, & le Prince enuoye à ſon enfant, ſi c'eſt vn garçon, vne petite couleuure d'or ou d'argent en forme de pendant d'oreille: ce qui le rend ſi qualifié, qu'il peut vn iour paruenir à la charge de *Benchaye*, qui eſt le ſecond apres le Roy, & ſi c'eſt vne fille, elle eſt mariée à quelque homme de haute qualité. Quoy qu'ils ayent des mines de rubis balays, & d'argent, outre celles de cuiure & d'eſtain, dont ils tirent vne certaine terre qui fait le plus beau violet du monde, auec laquelle ils font leurs baſtimens tres agreables à voir, ils ſe plaiſent de ſe peindre les bras & les jambes, & ſingulierement les ongles; & porter à leurs oreilles des quinquailleries. Vn Portugais leur monſtroit vn iour vn eſcu au ſoleil, dont ils furent ſi charmez, qu'ils en aduertirẽt incontinent le Roy, qui voulut l'auoir à quelque prix que ce fuſt pour l'attacher à ſes oreilles, comme vne choſe admirable & ſainte, & l'achepta dix quintaux de canelle.

Pour ce qui concerne les articles de leur creance, ils n'ont aucunes Idoles dans leurs Temples où ils s'aſſemblent aux grandes feſtes, danſans en rond, & chantans des Hymnes à l'honneur du Soleil, ſans rien manger iuſques à ce qu'il ſoit couché,

couché. Ils reconnoissent vn lieu où les mauuais sont tourmentez apres cette vie, les vns plus griefuement que les autres, à proportion de leurs pechez. Au delà, ils n'ont aucune connoissance, n'ayans ny lettres ny characteres, gens simples, faciles à trõper, qui se contentent de peu pour la vie, ne sçachans pas se preualoir des aduantages que la terre leur donne pour trafiquer; au reste si cõdescendans qu'ils se donnent librement les vns aux autres ce qu'ils ont, & si grossiers qu'il y a beaucoup de choses qu'ils ne sçauroient nommer, & mesme à vne lieuë d'eux ils ne s'entendent point du tout. Tout le trafic qu'ils font est de vin de miel, qu'on leur apporte de *Suechen* & *Calasen* en eschange de peaux de bœufs sauuages, & des elephans qu'ils vendent à *Biguen*. Au reste ils sont si fideles dans leurs cõmerces, qu'ils ne sçauent que c'est que mentir, & qu'ils gardent religieusement ce qu'ils promettent. Il est vray que les aduenuës du pays sont dangereuses, à cause des voleurs de diuerses nations qui s'y rencontrent; mais le Roy en fait vne seuere iustice quand ils sont pris, les faisant deuorer aux bestes sauuages qu'il nourrit dans ses parcs.

Ce Prince tient vne cour bien policée, & est ordinairement accompagné de quatre cens bons hommes de guerre qu'il tire d'vne de ses Prouinces nommée *Marat*, qui confine du costé du Midy au Royaume de Couran, & qui n'est pas à la verité d'vne grande estenduë, mais dont les habitans sont particulierement renommez pour leur fidelité: Et de plus, il a tousiours aupres de soy 400. hommes de cheual bien montez, & son escurie garnie de mille bons cheuaux de repos, à cause qu'ils sont presque tousiours deferrez, & se gastent le plus souuent la corne du pied. Deuant luy marchent cinquante autres caualiers qu'ils nomment *Iourmamvr*, c'est à dire la premiere garde, vestus de toilles de coton, portant l'arc & la fléche en main: puis suiuent encore cinquante caualiers couuers d'vne casaque de coton peinte de diuerses couleurs, & par dessus d'vn mantelet de soye de la façon de ces tapis de la Meque, & portans sur la teste vn chapeau fait en forme de mitre, à la ceinture de petites masses d'acier à trois pointes, dont ils ne frapent gueres à faux, & à l'arçon de la

selle vn fer pointu, comme celuy d'vne pique. Ceux-là s'appellent *Mameitegaiqué*, c'est à dire defenseur du Roy. Ces deux troupes marchent à la campagne enuiron vn jet d'arc deuant le Prince, ayans au milieu d'eux cinquante elephans richement enharnachez de tapis de soye, & portans chacun trois ou quatre hommes auec de grands arcs & des fléches de trois aulnes de long, & des bonnets à l'Ethiopienne sur la teste, & des *Alparyates* ou souliers de corde aux pieds. Ceux cy se nomment *Iourles*, c'est à dire Archers. En suite viennent 50. caualiers montez sur des cheuaux blancs auec des masses d'argent richement trauaillées, vestus de blanc de capots à boucles d'argent, vn bonnet rouge sur la teste qui leur pend sur les espaules en forme de chaperons. On les nomme *Gouaique Soumimara*, c'est à dire conseil estranger du Prince. Ceux-là sont soustenus de cent autres bien montez, auec force plumes sur eux, & leurs cheuaux couuerts de cafaques faites de peaux d'ours, lyons & autres bestes, bordées de petites plumes de couleur, l'arc en escharpe, & vne masse en main assez longue. Enfin la derniere troupe est de ceux qu'ils appellent *Mameitequé choulbic*, c'est à dire les gardes du corps, armez d'vn grand baston auec vne pierre au bout, qui tranche comme vn rasoir, qui est vne arme la plus dangereuse que i'ay iamais veu apres les bastons à feu. L'vn d'eux porte la banniere du Roy où est la figure du Soleil, & le Roy marche apres vestu presque comme le *Gouaique Soumimara*, le bonnet en teste lié d'vn tafetas blanc qui pend iusques sur la croupe de son cheual, auec force deuises pour representer les hauts faits de ses predecesseurs, & pour satisfaire au desir des peuples qui se plaisent d'auoir eu des Princes genereux dont la memoire s'estende à la posterité.

Entre les autres loix fondamentales de cét Estat, il y en a vne qui oblige le Roy d'espouser trois femmes de sa qualité, sans considerer si elles sont filles de Princes estrangers, ou d'vne religion contraire à la leur, estimans que la bonne femme doit tousiours prendre pour regle les volontez de son mary. Que si elles veulent viure autrement, leurs enfans sont incapables de succeder à la Couronne, & contrains de se

contenter d'vne pension, & d'obeyr à celuy qui est choisi pour Roy, lequel peut-estre eust deu leur obeyr. Neantmoins cette diuersité se rencontre fort rarement, & il n'est memoire parmy eux que d'vn certain nommé *Chapoularin* fils de *Iazalga*, qui auoit apris de sa mere d'adorer le diable, ce qui causa plusieurs troubles en cét Estat, la mere & neuf de ses freres ayans esté massacrez en vne sedition; lors qu'on esslut pour Roy le fils de la derniere femme, qui gouuerna si sagemẽt son peuple qu'apres sa mort on luy dressa vne statuë au milieu de la place publique, où on la voit encores dans la ville de *Biguen*. Ceste ville est forte à merueille, reuestuë de bons bastions, auec des chaisnes par toutes les ruës en cas de necessité, ceinte de bons fossez, scituée sur vne bonne riuiere appellée *Gembir*, portant force poisson, qu'ils peschent auec des barques qu'ils appellent *Peragoüa* faites de roseau, & qui ne tiennent que deux hommes. Le Roy chasse dans ces barques à l'oyseau, qui est vne chose assez ordinaire en ces pays là. Ils passent les riuieres auec des ponts de paille, comme au Royaume de *Caramel*, & appellent ceste paille *Ingar*, ce qu'aux Indes Occidentales ils nomment *Tortora*. Les femmes vont assez librement par les ruës, portans vne robe à l'Arabesque, les manches coupées à demi, auec des chaussons de toille, vne riche ceinture à deuises de couleur au costé gauche, pour monstrer si elles sont filles ou mariées, sur la teste vne tauayole qui leur pend sur les espaules, d'vn tres-bel artifice.

Il y a commerce trois mois de l'année auec ceux de *Suechen*, à cause de ce qui arriua à la ville de *Memite*, quand ils en emmenerent toutes les femmes, que depuis ils renuoyerent sans faire aucun tort à leur honneur, par l'expres commandement du Roy du païs, qui fut vne action grandement estimée pour vn Roy barbare. Ils recouurent forces commoditez de ce païs de *Suechen*, comme aussi de *Couran*, & de *Marat*, où il y a abondance de vin de miel, grains, bestiaux, poisson, & de fruicts excellens, que l'on apporte à *Biguen*, sans payer aucun tribut de quoy que ce soit.

Quand les femmes du Roy se vont promener, elles sor-

tent en boñ equipage sur des chariots comme les Chinoises ou les Genoises, & toutes les trois femmes vont ensemble de mesme parure, comme trois sœurs, sans nulle preminence, & s'entre-ayment de mesme. Le Prince les maintient en tres-bon accord toutes trois, qui est vne chose à admirer. Elles sont accompagnées de trois des principaux Seigneurs appellez *Gouelcoulbre*, allans auec vn baston en la main sept ou huict pas deuant elles, qui portent des couronnes de fleurs & de pierreries, ce qui a vn merueilleux esclat, & ont le visage descouuert, auec des pendans d'oreilles de riches perles, & des brasselets de mesme. Quand elles rencontrent le Roy, elles descendent de leurs chaires, & en mesme temps remontent sans faire autre semblant, comme si elles ne l'auoient iamais veu; il les regarde & passe outre, & trois des principaux de sa suitte descendent de cheual, & vont baiser les chaires des Reines, dont ils reçoiuent quelques paroles, puis remontent. Ie me suis souuent enquis ce qu'elles leur disoient, mais ie n'y ay sceu rien comprendre pour les diuersitez qu'on me donnoit à entendre là dessus. Les enfans Royaux sont nourris en la prouince de *Marat*, auec des hommes sages & bien auisez pour les instruire à l'obeyssance du Roy qu'ils vont visiter vne fois l'année, qu'ils diuisent aussi en quatre parties ou saisons comme nous. Les filles demeurent prés de leurs meres, où elles apprennent à faire de ces petits capots qui ressemblent aux tapis de la *Meque*, & le Roy en fait des presens aux principaux de sa cour, qui espousent de ses filles, & peuuent auoir chacun deux autres femmes, mais inferieures à la fille royale, & ainsi peuuent estre esleus pour *Benachaye* qui est le grand office apres le Roy. La cour de ce Prince est bien reglée & policée, mais le peuple est fort grossier & ignorant, les filles des Grands ne se donnent qu'à gens de valeur & de vertu. Le Roy fait ce qu'il peut pour ciuiliser le peuple, mais il n'en peut venir à bout. Vn iour ce Roy ayant rencontré vn de ses payſans portant du poisson, & luy ayant demandé qui il estoit, il respondit auec fort peu de respect; & comme on luy eut dit que c'estoit le Roy, il fut

si ioyeux qu'il luy presenta tout le poisson ; ce que le Roy refusant, il le luy voulut faire prendre par force, & l'on chargea sur sa belle robbe, comme par grande caresse, dont le Roy ne se fit que rire, & luy fit faire vn bon present, & le fit venir en cour, dont depuis il ne voulut partir.

A quelques iournées de *Bilguen* vers la prouince de *Marat*, il y a vne montagne vers l'Occident, qui passe ce semble en hauteur le pic des *Canaries*, & ne se voit iamais sans neige, non pas mesme quand nous y passâmes, qui fut au mois de Iuillet, qui est la fin de leur hyuer : au bas de la montagne il y a vne gentille ville nommée *Moulgas*, habitée de Iuifs, qui payent tribut au Roy de *Mongibir*. Nous fûmes logez chez vn de ces Iuifs, qui nous fit fort bonne chere, & discourans auec luy sur le vieux Testament, il creut que nous estions Iuifs, & aussi-tost nous eûmes toute la Synagogue sur les bras qui s'en venoient resiouïr, mais nous les escartâmes bien-tost en leur faisant voir que nous estions Chrestiens. Nostre hoste nous presenta à manger de la chair de crocodille, à quoy n'estant point accoustumé ie n'en peus gouster pour l'horreur que i'auois de ce furieux animal, combien que ie sceusse assez que la chair en estoit fort bonne, blanche & sauoüreuse. Il nous fit voir deux nains les plus petits que i'aye iamais veu, & les faisoit porter par vn mouton, afin de nous donner plaisir. Nous partîmes de *Moulgas* y ayant pris vn elefant pour porter nos hardes & marchandises, & vînmes à *Zuarin* premiere ville de *Marat* & assez forte, assise sur vne petite montagne, d'où sort vne grande source d'eau qui fait tourner trois moulins. Ce sont gens doux & benins, mais idolatres, croyans le Soleil estre le createur de toutes choses, & comme ceux de *Mongibir*, que le ciel est pour les Dieux seulement & non pour les hommes. De là nous vînmes à *Moucal*, ville bien bastie, ayant huict portes, que l'on voit toutes du milieu de la ville ; deuant le Palais Royal il y a vne pyramide sur laquelle est la figure d'vn Roy, nommé *Soualin*, qui auoit deliuré cette ville des mains des ennemis, auec l'assistance principalement des femmes de la ville qui s'y montrerent fort magnanimes, dont depuis en memoire

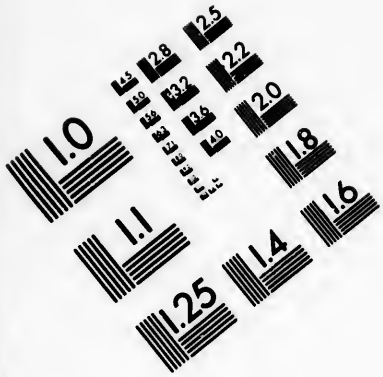

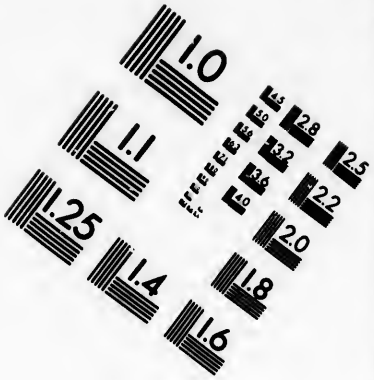

IMAGE EVALUATION
TEST TARGET (MT-3)

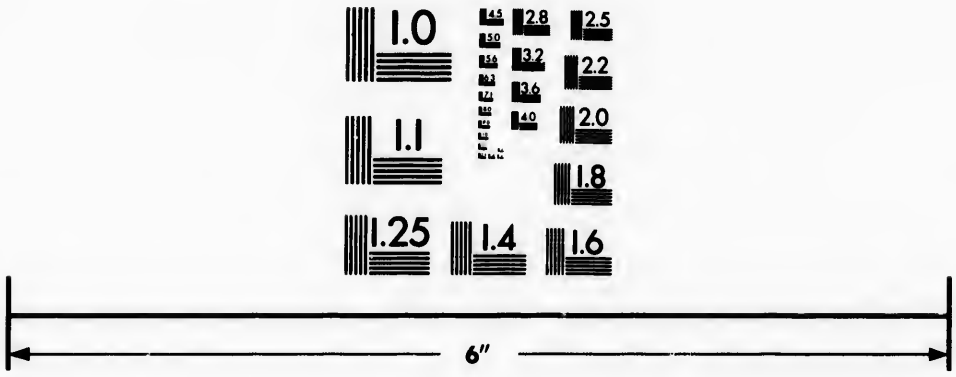

Photographic
Sciences
Corporation

23 WEST MAIN STREET
WEBSTER, N.Y. 14580
(716) 872-4503

il fit vne loy en leur faueur, qu'elles pourroient espouser trois maris, & non plus les hommes trois femmes à cause de leur poltronnerie. A quelques iournées de là nous entrâmes au Royaume de *Couran*, qui est vne bonne terre & fertille, pleine de forests & de bestes sauuages assez dangereuses, & entr'autres des chiens fort cruels qui deuorent les passans, comme par le chemin nous en trouuâmes des marques d'ossemens & de quelques habits & sachets de perles & d'esmeraudes. De là nous trouuâmes plusieurs autres terres, comme celles de *Souchalbi*, *Choucay* & autres. Par tous ces lieux-là on vid à bon marché, car en deux iours nous ne dependions pas la valeur d'vn teston, ces bonnes gens nous apportans de leur chasse & venans manger auec nous, & taschans de nous resiouïr auec certains instrumens assez estranges dont ils touchoient : Les femmes y sont assez belles, mais mal vestuës & fort chastes. Quand les filles ont atteint l'aage de vingt ans elles peuuent se marier à leur volonté, sans que le pere & la mere les en puisse empescher : & quand ils se marient ils vont à leur Temple, où le pere dit au garçon, tien, ie te donne ma fille pour ton espouse, & de mesme l'autre en dit autant à la fille, puis ils prennent deux cœurs de moutons masle & femelle, & les presentent à leurs Prestres qui les bruslent sur l'Autel auec de certaines oraisons, & apres baisent les mariez & les font embrasser, la feste se passe au son des instrumens, & on oste à la fille vne touffe de son poil comme les filles & les veufues en portent au derriere de la teste. Ces mariages se conseruent en bonne paix & concorde toute leur vie.

Voy Alu. c. 11. & 15.

Pour le regard du mont *Amara*, dont i'ay fait mention cy-dessus, qui est à quatre degrez & demi du Midy, & où tous les Princes du sang sont enfermez & gardez soigneusement, c'est vne grande Prouince proche de celle de *Belequanze*, *Xoa* & *Ambian*, contenant vn grand nombre de villes, villages & chasteaux, & plus de 150. lieuës de tour. Quasi au milieu d'icelle il y a vne haute montagne du mesme nom, iustement sous la ligne Equinoctiale, qui est proprement l'habitation de ces Princes. Quelques vns ont conté des

merueilles de sa hauteur, estenduë, beauté & bonté, telle qu'ils en font vn vray Paradis terrestre; mais il y a plus d'aparence à ce que d'autres en disent, & que nous auons apris par delà, que c'est vne montagne ronde, ayant peu de lieuës de circuit en sa cime, qui est extremément haute, & d'vn rocher coupé en forme de muraille, de tres-difficile accez, si ce n'est par vn certain endroit; il y a quelques Palais & iardins pour la demeure de ces Princes & de leurs gens, & puis vn Monastere de l'Ordre de sainct Antoine, & sans autre eau que celle des pluies dans des citernes, auec quelques grains, fruits & animaux pour la nourriture. François Aluarez dit toutefois que le circuit de toute ceste montagne ne se peut parcourir en moins de quinze iours, mais ie croy qu'il l'entend par le bas, & que sur cette grande montagne où il fait fort froid, il y en a d'autres moindres qui font des vallées où il y a des fleuues & des fontaines, auec quelques villages & habitations: mais n'ayant point veu cela ie m'en raporte à ce qui en est, car aucun estranger n'y peut entrer sans perdre la vie, & ceux du pays sans auoir les mains & les pieds coupez. L'Eglise qui y est s'apelle *Zio Marina Christos*, dont les Religieux s'occupent tous au seruice de leur religion, que les vns font estre en grand nombre, les autres beaucoup moins. Ils s'adonnent tous au trauail, chacun ayant sa petite cellule pour faire ses prieres, & iamais ils ne viennent à l'Eglise que les festes où l'on celebre vne Messe seulement. Ils font des abstinences du tout incroyables & miraculeuses. Les femmes n'entrent point dans l'Eglise pour receuoir la communion, mais la prennent au porche ou entrée, excepté le iour de la feste de la Visitation qu'elles ont permission d'y entrer. Le *Barnagaz* est chef de ceste Eglise, lequel ils appellent d'vn autre nom *Lebetera*, c'est à dire le deuot ou le sage: aussi est ce l'Eglise des sages. C'est là donc que sont enfermez ces Princes du sang, depuis qu'vn Roy nommé *Abraham* qui auoit vn grand nombre d'enfans, eut vne vision en songe pour ce suiet afin d'euiter les inconueniens des guerres ciuiles pour l'Estat. Ces Princes ainsi r'enfermez n'en peuuent sortir à peine de la vie, sinon celuy qui doit succeder quand l'occasiõ

C'est à dire, *Domine miserere nobis.*

Alu. appelle *Debeteres* les Chanoines d'Etiopie.

De cet Abraham. Voy Alu. c. 54.

en eſt eſcheuë, & lors il en ſort auec celuy de ſes plus fauoris qu'il voudra, donnãt de riches preſens à tous les autres qui y demeurent, & meſme leur enuoyant vne riche couronne garnie de pierreries qui eſt dõnee à celuy que tous vnanimement voudront exalter & reconnoiſtre pour leur chef & plus proche à ſucceder, qu'ils honorent le plus apres le *Negus*: car la ſucceſſion va par la proximité du ſang, ſi ce n'eſt que la force l'emporte comme ſouuent il eſt arriué. On dit qu'ils apellent du nom d'*Iſrael* ceux qui ſont du ſang royal. Au reſte toute la Prouince d'*Amara* eſt montagneuſe & fort fertille, l'air bon & aſſez temperé, n'ayant autre incommodité que des frequentes pluyes depuis la mi-May iuſqu'à la mi-Aouſt, ainſi qu'il arriue tout le long de la ligne. Nous aprimes la pluſpart de ces choſes de la bouche de cét Ambaſſadeur d'Eſpagne qui auoit eſté familier du Prince *Gabriel*, qui ſortit de cette montagne quand *Dauid* dernier du nom deceda, à l'election de *Nahur* ſon grand amy, qui le tira de ceſte captiuité, luy donnant le credit de ſe tenir aupres de ſa Maieſté, ſans toutesfois ſe meſler aucunement des affaires en quelque façon que ce fuſt. Nous ſceûmes encor pluſieurs ſingularitez de ceſte montagne par vn bon Religieux du Monaſtere qui y eſt, & qui nous contoit entr'autres qu'il auoit vne fois accompagné le *Negus* contre le Roy de *Geret*, aſſiſté de ceux de *Abat* & *Eri*, qui denioiẽt le tribut accouſtumé, leſquels ce Prince alla attaquer auec vne grande armée iuſques dans les païs de *Ganfrila* & *Dafrila*, qui s'en alloiẽt eſtre perdus ſans cela; car le *Barnagaz* qui en auoit le gouuernement eſtoit lors en cour pour faire ſes hommags au nouueau Prince; mais entendant que ſon pays eſtoit attaqué, il y courut en diligence auec quinze ou ſeize mil hommes, & y apporta ſecours à propos, aſſiſté d'vn Prince nommé *Lalibela Abelicano*, qu'on tenoit pour ſaint hõme; & de faict eſtans en petit nombre au prix des ennemis qui vſerent de toutes ſortes de ſtratagemes, ils ne laiſſerent pas d'en obtenir vne belle victoires, qui fut comme miraculeuſe. Ce Religieux nous dit encor force choſes remarquables ſur la mort du dernier *Negus*, pere de celuy qui regnoit lors que nous eſtions là, qui auoit eſté

Iſraëlites, c'eſt à dire, Princes du ſang, ou Officiers venus de ceux des Iuifs du tẽps de Salomon. Alu. c. 61. & 138.

vn

vn si bon Prince & tant aymé des siens, qu'à sa mort plusieurs grands Seigneurs quittans leurs pays & maisons, s'allerent mettre dans des Cloistres pour y faire penitence: & entr'autres vn Prince qui auoit espousé vne sœur du defunt, porta ceste mort si impatiemment, qu'ayant mis le feu en son Palais, il se retira dans vn lieu si escarté qu'on ne sçeut pour lors sçauoir ce qu'il estoit deuenu. Il s'alla cacher dans vne cauerne au milieu d'vn bois par le consentement de sa femme, qui de son costé s'enferma dans vn Monastere de femmes, qu'ils apellent *Atanatingil*, auec deux de ses filles, qu'apres la mort de la mere le *Negus* fit persuader de prendre party au monde, dont l'vne qui y consentit fut mariée au Prince de *Dasila*, mais l'autre, nommée *Asgaria*, persista en la deuotion, & fut si sainte, qu'elle sceut, à ce qu'ils disent, par reuelation le lieu où estoit retiré son pere, qu'elle enuoya visiter par son Confesseur, qui le trouua dans le creux d'vn rocher, où il falloit monter par plusieurs degrez, & dans vn des coins de ce roc il y auoit vn petit iardin auec vne fontaine & certains palmiers de *cocos*, que les *Abissins* apellent *Mignol*, & autres arbres à l'entour. Ce Prince passoit là sa vie auec vn sien valet, qui viuoient des fruits de ces arbres. Il estoit grandement aymé & regreté de toute la cour, tant pour sa valeur & sa vertu, que pour estre du sang de *Tigray*, estant venu de l'Empereur de *Tigray*, & le *Negus* mesme se trouuoit bien à dire en ses guerres qu'il auoit lors contre le Roy de *Deli*, & comme il sceut sa demeure, il prit la peine d'y passer auec toute son armee pour le prier de l'assister dans vn si grand besoin pour l'exaltation de la foy, luy promettant qu'aprés la guerre il s'en pourroit retourner en son hermitage: A quoy l'autre ne voulut manquer, & dés aussi tost qu'estant sorti de la grotte l'armée l'eut aperceu, elle conceut vne telle esperance du bon succez de ceste guerre, que tous commencerent à crier de sa victoire: c'estoit la plus belle chose du monde de voir l'accueil & les caresses que toute la cour faisoit à ce Prince, les vns luy embrassans les genoux, les autres se iettans à ses pieds, tant la deuotion de ce peuple est grande. Enfin l'ayans armé d'vn harnois fait de peau de *Cosonma*, & d'vne

C'est à dire, Encens de la Vierge.

cuiraſſe, auec vn bon cheual, la croix blanche dans vn eſtendart de ſoye bleuë deuant, comme au iour de la bataille ils font ceſte croix rouge de la meſme couleur de la tente du *Negus*: ils marcherent en cãpagne, & ceſte guerre fut heureuſement acheuée au contentement du *Negus*. Ie n'ay pas ſceu ſi ce Prince retourna en ſa grote, ou s'il demeura en cour. Quoy qu'il en ſoit la Prouince d'*Amara* conſine auec celle d'*Angote* ſeparee par la riuiere d'*Ancona*, il eſt vray qu'entre-deux il y a celle d'*Olabi* où paſſe le fleuue *Cabella*, qui ſort du grand lac d'*Amara*, rempli de cheuaux marins qu'ils appellent *Gomaras*, & les Arabes *Garmaran*, & d'vn autre poiſſon ſemblable à la lamproye, lequel eſtant cuit dans l'eau fait vn potage blanc comme du laict, & cuit auec du laict deuient rougeaſtre.

On tient le Prince *Negus* pour l'vn des plus riches & puiſſans du monde. Son armée d'ordinaire eſt de trente mil cheuaux & cinquante mil hommes de pied, qui ſont tous gens partie baſanez, & partie tous noirs, à cauſe de la chaleur du pays, quoy que toutesfois il y ait hyuer & eſté. Le Prince ne demeure iamais plus de trois iours dans vne ville, & touſiours à la campagne auec ſon armée bien ordonnée, & pourueuë de toute munitions de guerre, entouré d'vne grande & magnifique garde. Lors que quelqu'vn veut parler à luy il y a vn Seigneur qui a la charge de l'interroger, qui il eſt, d'où il vient, & ce qu'il deſire de ſa Majeſté, & le tenant touſiours par la main à la porte de la tente Royalle, il crie en ſorte qu'il ſemble qu'il chante, & fait ainſi entendre au Roy la venuë de cet homme, qui apres reçoit l'expedition de ſon affaire en peu de paroles & de temps.

Quand ce Roy marche en campagne qui eſt touſiours auec toute ſa cour & ſon armée de plus de quatre-vingt ou cent mil hommes, il ne fait pas plus de quatre ou cinq mil par iour, logeant preſque touſiours aux Egliſes ou Monaſteres. Son armée marche deuant auec tout le bagage qui ſe porte dans des corbeilles fermées au lieu de coffres. Cette cour n'eſt point ſuiuie de tant de racaille de gens comme les noſtres, & le païs n'eſt aucunement foulé ny mangé par

vne telle multitude, & les villages ny contribuënt rien, mais tout est deffrayé & payé du reuenu & de l'espargne du Prince. Quand toute l'armée a passé il y a enuiron trois mil officiers qui portent les prouisions de bouche pour le Prince, le vin dans des barils, & la viande dans des panniers, chacun porte cela sur sa teste, & ceux qui les conduisent s'appellent *Seraif*: puis les Seigneurs suiuent à pied, nommez *Serami*, auec la iaueline en main, & le glaiue doré au costé comme vne demy espée; & les Prestres teste nuë, dont quatre portent la pierre sacrée pour celebrer, qui seruent par quartier. Le Prince va sous vn daiz vestu à l'Apostolique auec de grandes manches toutes de soye blanche, & vn fort grand chapeau.

Quand la cour marche ils sont tous assez bien montez, mais mal armez; car leurs armes ne sont ny si belles, ny si bien faites que les nostres. Le Prince a vne arme toute complete qu'il ne met que rarement; le Roy d'Espagne luy en fit present d'vne par son Ambassadeur, laquelle estoit à l'espreuue de l'arquebuse.

Leurs armes d'ordinaire sont la demy pique & des haches d'armes dont ils se sçauent assez bien aider. Leurs tentes sont de grosse toille forte. Celle du Prince est de lin blanc doublée de cuir, si grande qu'elle est capable de loger douze mil personnes, comme i'ay desia dit, qui sont ses seruiteurs & officiers domestiques, & les femmes de la Reine, auec ceux de sa caualerie qui le seruent par quartier, qui sont ceux qui portent les peaux de lyon. Au milieu de sa tente il y a vne Eglise de grand circuit, pres laquelle habite le Prince & sa femme seulement, car quand il veut parler à quelqu'vn il va en d'autres endroits; sa tente seule est comme vne petite ville ou mesme est son escurie, le tout bien rangé & policé. Il a tousiours sa musique qui ne cesse de chanter nuict & iour, les Musiciens chantans par tour sans discontinuer; encores qu'il ne soit pas dans sa tente, on ne laisse pas d'y porter le mesme honneur & reuerence comme s'il y estoit. Celuy qui a charge d'introduire & faire parler au Roy, quand il a entendu ceux qui y ont affaire, s'il ne les peut contenter luy,

meſme il va vers le Roy & luy conte tout le fait à genoux ſans le regarder, ny ſans ſe leuer tant qu'il parle, puis s'en reua & ſe fait rendre le meſme honneur par les autres.

Pour ce qui eſt de la Iuſtice, elle y eſt bien & promptement adminiſtrée auec peu de procez. Si quelqu'vn à la cour ou à l'armée a fait quelque faute, il eſt auſſi-toſt chaſtié de baſtonnades, qui eſt la peine ordinaire: ils vſent auſſi de l'empalement comme les Turcs.

Pour les Royaumes & Seigneuries qui ſont ſous la ſuiction du *Negus*, l'eſtabliſſement en eſt tel, qu'on ne les peut laiſſer à ſes enfans ſans ſon expreſſe licence, & peu ſouuent le fils ſuccede au pere, s'il n'a rendu quelque ſignalé ſeruice à l'Eſtat: de ſorte que ce ſont ſeulement comme des gouuernemens à vie, & encores ne ſont ils pas aſſeurez d'y demeurer touſiours, & meſme le Prince pour gratifier quelqu'vn de ſes ſeruices, luy oſtera ſon Royaume ou gouuernement pour luy en donner vn autre meilleur. Que s il eſt mal content de quelqu'vn il luy enuoye vn ſimple *Serami* ou Seigneur, auec mandement de bouche ſans aucunes lettres, qui ne leur ſont point en vſage, & le Prince ſuiet ſçachant ſa venuë, ſe met la peau de lyon ſur le dos en ſigne d'obeïſſance, & le va receuoir auec vne grande humilité & careſſes, & le *Serami* luy ayant ſignifié que le Roy luy commande de l'aller trouuer, l'autre ſans rien reſpondre ſe met auſſi toſt en equipage pour y aller, auec ſa femme, enfans & richeſſes. Le Roy apres en diſpoſe comme il luy plaiſt, ou le retenant quelque temps pres de ſoy, ou l'enuoyant à la guerre, iuſques à ce qu'il ait la volonté de luy donner vne autre prouiſion ou ſeigneurie, plus ou moins ſelon ſon merite: car ce Roy eſt vn Prince benin, equitable & fort aymé de ſes ſubiets, ce qui maintient ſon Eſtat en grande iuſtice, paix & tranquillité, chacun ſe tenant en ſon deuoir, d'où vient auſſi qu'ils ne ſe ſoucient pas de baſtir de beaux Palais, ne ſçachans pas ſi cela demeurera à leurs heritiers.

Les reuenus du Roy ſont en bleds, vins, draps, toilles, ſoyes, argent non monnoyé, mais compté à poids: car en ce païs là il n'y a point de monnoye battuë, non plus qu'à

la Chine. Il y a aussi des rentes de sel, qui y est fort cher, & qui mesme y sert de monnoye en quelques endroits. Tous ces payemens de choses necessaires à la vie se font au Prince qui a ses receueurs par les villes. Ses reuenus sont merueilleusemẽt grands, lesquels il employe partie pour la soldo de son armée, partie pour l'entretenement de sa maison, & le reste pour les Eglises & les pauures.

Le païs est abondant en toutes commoditez, excepté de sel & d'espiceries, qui y viennent de loin, & qui sont fort cheres: de sorte que portant du sel dans vn sachet, vous en aurez tout ce que vous voudrez en eschange en le pesant; car tout cela leur vient, ou d'Egypte, où il y a de grands deserts à passer entre-deux, ou d'autres lieux esloignez de plus de sept & huict cens lieux, ce qui le rend si cher: comme aussi les espiceries leur viennent par la mer Rouge de *Cochin*, *Narsingue*, & ailleurs, & mesme des Indes Occidentales.

Toutes les villes de ce pays sont malfaites & petites, à cause que le Prince y fait fort peu de seiour, & la cour ne fait iamais que marcher & changer de demeure. Les principalles sont *Barra*, *Teina* & *Barua*, dont la plus grande n'est pas si grande vn tiers que Florence. Elles sont toutefois assez fortes de murailles & quelques vnes de fossez sans bastions, dont ils n'vsent point. Leur fort ou citadelle est ordinairement sur les portes des villes, où ils logent leur artillerie, dont ils ont quantité & de bien ancienne, disans aussi bien que les Chinois qu'il y a plus de 2000. ans qu'ils en ont l'inuention. I'en ay veu vne piece sur vn vaisseau Chinois qu'on disoit estre de plus de 800. ans, & ce n'est pas vne petite question s'ils ont pris cette inuention de nous, ou nous d'eux, comme il y a plus d'apparence, si elle leur est si ancienne qu'ils disent, ou si cela nous est arriué par mesme rencontre qu'à eux, ce que ie laisse à disputer aux plus curieux.

Cependant ie remarqueray pour vne chose singuliere & loüable en ces peuples, qu'ils ayment passionnément leurs Princes, & leur portent vne telle fidelité qu'ils se soumettent à souffrir toutes sortes de supplices & de morts, plustost que

de manquer à ce qu'ils leur doiuent, & consentiroient plutost à la mort de leurs peres & meres qu'à celle de leur Roy, estant chose inouye entr'eux qu'aucun ait iamais conspiré contre son Prince, & si cela arriuoit on les extermineroit eux & les leurs iusqu'aux enfans du berceau, disans qu'on ne peut auoir aucune legitime & valable excuse de coniurer contre le Roy: Chose bien esloignée de la peruerstité & corruption des pais de deçà, & particulierement de nostre malheureuse France, qui par vn ie ne sçay quel zele furieux, enragé & du tout diabolique, a trempé trop souuent sa main parricide dans le sang de ses Rois. Dieu luy face la grace d'imiter ces bons Abissins, meilleurs Chrestiens en cela qu'elle.

Ils vsent d'vne iustice seuere & exemplaire en tous les crimes, & depuis qu'vn homme est reconnu pour meschant, il est hay & fuy de tous, que s'il tombe vne fois entre les mains de la Iustice, on luy donne tant de coups de baston qu'il s'en sent toute sa vie; & les gens de bien au contraire sont aymez & fauorisez de tous, & s'il leur aduient quelque disgrace chacun les assiste. Les prisons sont ordinairement remplies de prisonniers qui sont nourris aux despens du Prince, & l'on n'y execute gueres de criminels à mort publiquement, mais plus souuent en prison, où ils assomment les condamnez à coups de baston.

Il y a aussi entre eux vne forme remarquable pour les creanciers & debiteurs: car si quelqu'vn a vendu ou presté quelque chose à vn autre à condition de payement en tel temps, quand le terme est passé, & que le debteur ne paye point, son creancier va trouuer le President ou Iuge, auquel il deduit son fait: le Iuge l'escoute patiemment, & ayant bien verifié le tout, il luy baille vne verge auec laquelle le creancier va trouuer son homme & luy fait de sa verge vn cerne à l'entour, auec commandement de par la Iustice de ne partir de là qu'il ne l'ait satisfait, & lors il faut qu'il paye ou aille en prison sans excuse ou delay, ny sans oser fuyr sur peine de la vie: puis estant en prison, on luy donne terme, & s'il ne peut payer le terme eschen,

il est bastonné : apres quoy on luy donne vn autre terme, & ainsi successiuement iusques à ce qu'il paye ou qu'il meure de corps, ou deuienne esclaue de son creancier, iusques à ce que son seruice ait satisfait à sa debte; quelquesfois on luy fait grace d'aller gaigner son pain ailleurs. La Iustice y est ainsi seuerement obseruee, sans acception de personne, & sans presens; car en ce cas le Iuge est priué de sa charge & puny, ce qui arriue rarement, pour estre fort bons Iusticiers, & pour y auoir peu de proces entre eux. Celuy qui se trouue auoir tort ne manque pas de coups de baston, & si quelqu'vn veut nier le faict, dont il y a preuue asseuree par tesmoins, on luy donne la gesne en luy serrant les doigts entre deux ais, & s'il ne confesse, on luy brise les os des bras & des iambes. Les prisons y sont grandes & capables de receuoir beaucoup de gens, où chaque prisonnier trauaille pour gaigner sa vie : les criminels sont eslargis de iour, mais la nuict sont resserrez dans vne prison si estroitte qu'a peine se peuuent-ils remuer.

Quant aux Eglises d'Ethiopie elles sont en grand nombre, mal bastiés, bien qu'aucunement à la Romaine, auec des cloches à batail de bois, qui rendent vn son merueilleusement doux. Ils en ont fort peu de fer ou de fonte, ie ne pense pas en auoir remarqué cinq ou six par tout où i'ay esté. Ils ont de tres-mauuaises peintures, & des corps fort mal proportionnez, sans aucunes figures de relief. Ils ont des Monasteres de toutes sortes plus ou moins austeres, & mesme des Religieux qui se marient comme les Grecs, mais vne seule fois : ils ne sont iamais assis à l'Eglise, mais se tiennent debout, & tous droits s'apuyant par fois sur vne crosse ou potence. Ils monstrent le S. Sacrement à la Grecque dans vne piece de pain, & lors, à l'imitation de Dauid deuant l'Arche, ils font vne esmotion en façon de danse parmi leur oraison, puis s'enclinent fort bas. Quand ils sortent des Eglises ils pendent tous leurs crosses hors la porte en vn lieu couuert destiné à cela, & chacun sçait reconnoistre la sienne. Les Prestres y viuent exemplairement & dans vne grande austerité : ils ne demandent iamais rien dans l'Eglise, chacun

Alu. dit qu'il n'y a que les Prestres & Chanoines de mariez, & les Moines non. c. 147.

donne à qu'il veut. Il y en a parmi eux qui ne mangent iamais de chair, & ne boiuent iamais de vin, & ne viuent que de fruicts, & de cette graine de chenevi qu'on donne aux oiseaux, & de quelques autres que nous n'auons point, & de certaines racines. Il y en a d'autres qui ne viuent pas si austerement, mais chacun garde inuiolablement la Religion qu'il a choisie, sur peine d'vn rigoureux chastiment. Il y a des *Ieronimites* qui ne portent iamais rien en la teste ni aux pieds, dorment sur vn ais, portent le cilice, n'vsent iamais de chair ni de vin, & sont quasi tousiours en oraison. Leurs Conuents sont dans les bois, où ils vont çà & là auec la permission de leurs Superieurs, sans se parler ailleurs qu'à la confession: leur office dure depuis minuict iusqués à vne heure deuant le iour, qu'on sonne l'oraison, puis ils se vont reposer vne heure, & reuiennent apres chanter l'Office de l'Eglise, lequel acheué ils disent la Messe auec vne tresgrande deuotion, & prennent alors des sandales, puis vont disner bien simplement. Ils ne confessent point, & ont ordinairement la veuë fichée en terre, & sont le plus souuent en solitude.

Ils y ont donc esté establis depuis le temps d'Aluarez qui n'y en met point. Voyez 83.

Quand vn homme pert sa femme, il ne seroit pas estimé homme de bien s'il ne se faisoit Religieux. Ils se baptisent autant de fois qu'ils veulent, & apres s'estre confessez ils vont trouuer vn Prestre dans vn coin de l'Eglise qui les baptise, & mesme vous en voyez de fort vieux qui se font baptiser comme des enfans. Quelques vns ont voulu dire qu'ils se baptisoient en feu; mais ils se trompent, car ils n'vsent que d'eau comme nous, bien que leurs paroles sont vn peu differentes.

Ils font de grands ieusnes commandez, & obseruent estroittement le Careſme, sans que les soldats, ny les petits enfans mesme en soient dispensez: aussi est ce le temps que leurs ennemis les attaquent plus volontiers pour les trouuer plus foibles. A Pasques ils se communient à la Grecque, & font prendre la communion par force aux petits enfans, puis leur donnent la mammelle. Aussi dans les Eglises on n'entend que cris & pleurs d'enfans. Ceux qui se trouuent

hérétiques

heretiques opiniastres entr'eux, sont punis par le feu, mais cela ne se rencontre gueres qu'en ceux qui de Mores se sont faits Chrestiens.

Mais enfin ces Ethiopiens bien que Chrestiens ont retenu beaucoup de ceremonies, superstitions & erreurs Iudaïques & Grecques, comme la Circoncision, Purification, Sabath, abstinence de chair de pourceau & de lievre, de sang, de suffoqué & de certains poissons. Ils nient auec les Grecs la procession du S. Esprit, les deux volontez en Christ, reïterent le Bapteſme, condamnent le Concile de Calcedoine en faueur d'Eutiche & Dioscore, croyent que les ames sont tirées de la matiere des corps, & qu'elles ne vont au ciel qu'à la fin du monde, & plusieurs autres erreurs qu'on leur attribuë, & dont quelques-vns les defendent: mais cela se peut mieux voir dans les relations modernes des Peres Iesuites qui sont en ce païs là, où ils font vn grand fruict pour la conuersion des peuples à la Foy Catholique & Romaine.

Quant à leur Prince, il est appellé de diuers noms, comme de *Senap* & *Negus*, c'est à dire Empereur & Roy; *Beluigian* ou *Beldigian*, c'est à dire, Seigneur excellent & pretieux, & vulgairement le *Prestejan*, soit que ce nom vienne d'vn mot Persique ancien qui signifie Apostolique, soit que ce soit à l'imitation d'vn grand Roy qui regnoit autrefois vers la haute Tartarie, nommé *Prestejan des Indes*, qui estoit Chrestien à la Nestorienne, & qui fut vaincu & exterminé par les Tartares, & à qui ce nom fut donné, pource qu'on portoit vne croix deuant luy en marchant en public. Depuis les Portugais arriuans en Ethiopie donnerent ce nom au Roy des Abissins, ou par ressemblance, ou parce qu'ils le prenoient pour le Prestejan d'Asie & des Indes, si renommé dans les Histoires depuis trois ou quatre siecles.

Mais de tout cela & de tout le reste de l'Empire des Abissins, de leurs mœurs, Religion, langue & puissance, ie m'en remets aux plus amples discours de ceux qui en ont expressement escrit, y ont demeuré & obserué plus long-temps que moy, me contentant d'en auoir touché ce peu que i'y ay remarqué en passant païs, & reuiendray maintenant à la

Voy Aluarez, Goez, Codigne, & les nouuelles Relations des Iesuites.

ville de *Barua* que i'ay laissée pour cette petite digression.

De la ville de Barua, Bagamidri, & quelques autres villes. Histoire des Sorciers.

CHAPITRE XV.

LA ville de *Barua* est assez semblable en grandeur & situation à celle de *Samacara* en l'Arabie Heureuse, dont i'ay parlé en la premiere Partie. Elle est esleuée sur vne montagne, au pied de laquelle passe vn beau fleuue que les Arabes appellent *Arar*, & les Abissins *Morabo*, où se prend force bon poisson, & sur tout quantité de crocodilles, dont ils mangent la chair, principalement en Caresme, auquel temps il s'en prend plus qu'en tout le reste de l'année. Ils montent du Nil, & delà s'espandent par toutes les autres riuieres d'Ethiopie qui s'y embouchent. Cette beste se nourrit autant sur terre qu'en l'eau, & fait vn grand degast de bestial, comme de brebis, dont elle est fort friande, qu'elle deuore entierement, & quand cela luy manque elle se iette dans les iardins pour manger les fruicts. Cet animal est si meschant qu'il se met prés des lieux habitez, & iette de grands soupirs, pour attirer les hommes & les deuorer, comme il arriua à *Barua* qu'vne pauure femme en pensa estre ainsi attrapée, & n'eust esté le prompt secours de son mary, il l'eust deuorée, quoy qu'elle en demeura estropiée. Le mesme nous arriua allans de nuict d'Alexandrie à *Rousset*, car nous en trouuâmes vn que nous pensions estre vne piece de bois, & comme vn seruiteur du Consul d'Alexandrie voulut s'auancer pour la prendre, il fut aussi tost emporté par cette beste, qui le tira dans l'eau auec sa queuë, sans qu'il ait paru depuis.

Enfin apres que nous eûmes couru çà & là par ces villes d'Ethiopie, vendans tousiours ou trocans nos marchan-

diſe, nous prîmes reſolution de reprendre la route du païs. Nous auions auec nous quelques marchands Nubiens de la ville de *Caſas*, aſſez bonnes gens & bons Chreſtiens. Nous conſultâmes tous enſemble de noſtre chemin, ſi nous le deuions prendre vers le fleuue *Falucia*, ou bien gaigner *Gazuelle* le long de la riuiere de *Morabon*, qui paſſe contre *Barnac*: mais d'autant que noſtre compagnie eſtoit compoſée de pluſieurs perſonnes qui auoient diuers intereſts ſelon leurs affaires, il y eut quelque conteſtation, iuſqu'à ce qu'en fin il fut reſolu qu'on paſſeroit par *Gazuelle*, où il y auoit ſept grandes iournées pour euiter le danger tant des voleurs qui y ſont frequens, que des tygres auſſi, dont il y a bon nombre par toute l'Ethiopie, & enfin regaigner *Zuama* ou *Bagamidri*, où nous auions laiſſé nos almadies auec vne bonne partie de nos hardes.

Nous paſſâmes donc diuerſes campagnes & lieux deshabitez le long de cette riuiere, nous gardans touſiours ſoigneuſement des voleurs, qui nous eſtoioient, pour taſcher de gagner quelque choſe ſur nous, & ainſi trauerſans la prouince d'*Areas* & *Chauſſubir*, nous trouuâmes des paſtres d'vne exceſſiue grandeur, qui nourriſſoient des *gazelles* domeſtiques, & qui nous fournirent du laict, formages, & chaſſe tant que nous en voulions, en leur donnans quelques grains de ſel en eſchange, encore leur eſtoit-il aduis que nous leur auions donné quelque choſe de grand prix. Apres nous vinmes à *Gazuelle*, & autres petites villes, où la pluſpart du peuple eſt Chreſtien, mais tenant quelque choſe du Iudaiſme, comme i'ay dit.

Comme nous deliberions d'aller diſner à *Moradar*, à vne lieuë d'*Amina*, vn vent nous ſuiuoit auec des nuages fort obſcurs, qui nous faiſoit tenir prés de nos batteaux, afin que ſi la pluye nous ſurprenoit, nous fuſſions tous preſts d'entrer dedans. Sur cela nous vîmes arriuer deux hommes, & vn Preſtre veſtu de gris, ſon chapeau à la main, qui nous ſalüa en langue Italienne, diſant qu'il eſtoit de *Cagliari* en Sardaigne, & qu'il auoit deſir de s'en retourner en ſon pays, d'où il eſtoit venu en Ethiopie auec vn Eueſque Romain, qui

estoit mort à *Magadeli*. & qu'ayant oüy dire que quelques Italiens passoient par l'Ethiopie pour gaigner l'Egypte, il nous estoit venu chercher, pour se mettre en nostre compagnie, & s'embarquer à Alexandrie, & de là prendre la routte de l'Italie & de Rome. Les deux hommes qui l'accompagnoient, nous le recommanderent fort, nous asseurans qu'il payeroit bien le passage, dautant que cet Euesque luy auoit laissé soixante doublons pour faire son voyage. Nous ne respondîmes rien à cela; mais suruenant deux Seigneurs qui se faisoient porter sur deux palanquins ou littieres à bras par des esclaues, ce Prestre leur demanda l'aumosne, & luy donnerent vne piece d'argent, & au mesme temps s'en reuint vers nous, & comme s'il nous eust connu toute sa vie, nous dit qu'en demandant, on ne pouuoit perdre que le refus. Enfin nous arriuâmes à *Moradat*, où nous arrestâmes nos bateaux, car depuis la perte de l'homme de Monsieur de la Courbe, nous nous arrestions souuent sur l'esperance de trouuer le corps, car il estoit chargé de beaucoup de richesses. Estans en l'hostellerie nous sentions vne odeur assez forte, & trouuâmes que c'estoit quelques chats de ciuete que ce Prestre menoit, & nous les vouloit trocquer à autre chose, mais nous ne voulûmes nous charger de cela qui puoit tant. Nous fûmes seruis d'vn plat de chair creuë, mais bien assaisonnée auec sel & espices, & estoit de fort bon goust, & vn manger assez delicat. Apres le disner nous vimes certaines gens qui regardoient fort attentiuement dans vn bassin fort clair & fort luisant, & leur demandans ce que cela vouloit dire, ils nous respondirent qu'ils vouloient voir passer vne trouppe de demons ou de sorciers qui alloient en quelque grande battaille qui se deuoit donner. Nous leur dîmes que si cela se pouuoit voir sans danger nous en serions bien aises, & leur donnerions vne bonne piece d'argent; ce qu'ils accorderent, & le sieur de la Courbe leur donna quelque argent. Sur cela vn d'eux ietta dans vn petit rechaud plein de feu certaine graisse qui s'alluma, puis l'esteignit, & en sortit vne fumée fort espaisse, puis en ayant parfumé tout le bassin & mis pardessus quelque huile, nous eûmes tout d'vn coup

vne merueilleuse obscurité, & voyons passer par l'air comme de grosses cõpagnies de moucherons, sans pouuoir discerner de quelle forme cela estoit, nous dîmes au Magicien qu'il fist arrester cela, & demandast à ces demons ou sorciers où ils alloient si viste; alors faisant de nouuelles sufumigations & imprecations en barbottant ie ne sçay quoy entre les dents, nous apperceûmes comme des fourmis, & luy leur ayant fait quelque commandement, il nous fut aduis que nous voyons la figure d'vn corps couuert d'vn linceul, sans pouuoir discerner autre chose, & ce fantosme s'approchant de nous, nous fûmes saisis d'vne telle horreur, que pour moy les cheueux me dresserent à la teste de telle sorte que mon bonnet en tomba, & nous sentîmes vne estrange puanteur comme d'vne charongne: cela begaioit ie ne sçay quoy que le Magicien entendoit, & nous dit qu'il auoit appris de ces demons qu'ils s'en alloient en vne grande bataille qu'alloit donner le Roy de Barma, pour receuoir les ames de ceux qui y mouroient, & qu'ils auoient trauersé vne grande mer pleine d'obscurité & d'horreur ez fins de la terre, où iamais le Soleil n'esclaire, ni aucun viuant n'habite, & autres choses semblables que cet homme nous rapportoit. Enfin tout cela passa & disparut, & nous laissa de si belles arres, que depuis il ne nous prit vne si malheureuse enuie de voir plus de ces illusions diaboliques.

Enfin apres plusieurs iournées nous arriuâmes à *Bagamidri*, où nous apprîmes que le reste de nos gens qui n'auoient pas voulu venir auec nous, nous attendoient à *Zambera* ou *Zambre*, gentille ville sur le lac de *zuame*. Nous fûmes treize iours le long de cette marine, trouuans force *massages* ou hameaux, mais peu de belles habitations. Depuis *zeri* iusqu'à *Casota*, qui sont les plus belles villes, il y a trois iournées, & depuis *Abiari* (qui est l'Eueschè de S. Abiblicano) trois autres, & iusqu'à *Casata* quatre, pendant lequel chemin nous fûmes fort molestez de pluyes, ce qui toutesfois ne nous empescha pas de faire nos iournées. Nous mîmes cinq iours de *Casate* à *Girat*, & deux à *Iiara* en la prouince d'*Ambian*. De là nous vînmes à *Samadera* en six iournées, qui est vne ville fort gen- *Abalicanos.*

tile entre-deux riuieres, & en deux & demye iusqu'à *Cesiara*, où nous trouuâmes la Princesse de *Bilibranos* auec huict almadies, auec laquelle nous allâmes trois iournées iusqu'en la ville de *Cabestane*, puis en deux iusqu'à *Cabesera*, & en vne & demie à *Ambadara* ou *Ambadora*. De là nous allâmes à *Albiar* ou *Albiar*, petite ville, mais bien peuplée, où nous logeâmes en la maison d'vn marchand de *Dragoyan*, qui s'estoit marié là, & qui nous accommoda assez bien. Dans la riuiere de cette ville nous vîmes force canarts domestiques & quantité d'oysons sans plumes, comme estoit aussi la pluspart de ces canarts & d'autres frisez, ce qui nous donna suiet de rire à tous, voyans ces pauures oyseaux en ce mauuais equipage; dequoy s'estans aperceus quelques-vns du lieu, & mesme les Iurez ou Consuls, qu'ils appellent *Abiari*: ils nous dirent, que quand nous viendrions à en gouster nous aurions vn double contentement tant au manger qu'au dormir. Et de faict, nous sceûmes qu'ils plument ainsi ces oyseaux tous viuans, & se seruent de la plume pour mettre dans les licts, faisans de petites clayes de palmes qu'ils rempliss-sent de cette plume, où l'on est fort bien couché, & pour le gbust de leur chair il est tres bon & sauoureux, ils les plument ainsi deux fois l'année. Il y a abondance de bestes à laine, lesquelles multiplient merueilleusement, & portent deux ou trois fois l'an, & bien souuent deux à la fois. La nuict ils les retirent de la campagne à couuert, tenans pour vne chose asseurée, que les deux estoilles qui regnent en ces pays-là au mois de Iuin & de Iuillet, que les Indiens appellent *zobana*, font mourir leur bestial en sortant de l'Orient. Ils ont aussi de coustume de faire manger leurs bestes en sorte qu'elles leur tournent le dos en paissant.

Bilibranes, nom de Monastere, c. 66.

Dragoyan, ou *Deragela* en Sumatre. Voy Marc Pole l. 3. c. 17.

Ou *Zobona*, comme les Perses l'appellent. Voy 1. Partie. c. 37. qui doit estre le chef de Meduse, ou la Canicule ou quelqu'vn d'Orio. Voy Alu. 6. 147.

Nous fûmes bien traittez en cette ville d'*Albiar*, sans qu'il nous coustât rien, tout estant aux despens du Prince. Il est vray que nous leur donnions tousiours quelques grains de sel, qui est fort recherché en tous ces pays-là, comme aussi en tout le reste de l'Empire du Prestejan; car leur principalle monnoye en est, & l'on en peut troquer auec toute autre chose. Nous demeurâmes deux iours en cette ville à

l'instance des Eschevins & autres gens de qualité, & laissâmes nos almadies & nos hardes à la garde de quelques vns des nostres pour prendre le chemin d'*Amina*, & aller gagner vne branche du *Tecaßin*, pour visiter la ville de *Saba* ou *Soba*. Nous fismes enuiron neuf mil auant qu'arriuer à *Amina*, par vn chemin couuert des plus beaux ombrages du monde, à sçauoir de palmiers, citronniers & orangers qui y viennent à foison. Les campagnes y sont remplies de toute sorte de bestial & d'oyseaux sauuages, qui y font leurs œufs, que les pastres & autres ne daigent pas seulement leuer de terre. Nous prîmes plaisir de prendre de ces poules qui ne sont à personne, dont les vnes ont la creste comme des cocqs, & de plusieurs autres sortes. Estans arriuez à *Amina*, qui est vne plaisante ville, nous fismes marché auec vn homme de nous fournir de deux *Bungi* ou barques pour nous mener à *Saba*, & nous en ramener. Ces *Bungi* ce sont petites barques couuertes comme les gondoles de Venise, que nous faisions tirer par deux *Bibari*, qui sont de petits torreaux faits à cela, & qui vont tousiours au trot. Nous partîmes donc le matin, & allâmes desieuner à plus de dix grandes lieuës de là, à cause de la viteſſe de ces *Bibari*. Cette branche du *Tacaßin* est enuiron comme la fosse ou canal de Pise à Liuorne, mais il court assez lentement vers *Amina*, où l'on prend de tres-bon poisson, & à petit prix, comme tout le reste, à cause de la fertillité du pays en toutes choses. Toute cette isle ou pays de *Saba*, que ceux du lieu appellent *Maguedan* ou *Soba*, est enuironnée de deux grandes riuieres, de *Sabalete* & de *Morabo*, arrousee du *Tecaßin*, qui se vient ioindre au Nil, où se fait la separation de *Barnagaz* & de *Tigremahon*, fort estenduë, bien peuplée & fertile. Les habitans sont tous Chrestiens, excepté les estrangers qui sont de diuerses Religions, chacun ayant permission de viure selon leur loy, & d'auoir des Mosquées. En nostre compagnie estoit vn bon homme auec sa femme dans sa barque, tous deux honnestement vestus, luy ayant vn grand bonnet de camelot à deux pointes: Nous nous entretîmes de diuers discours, la femme estoit fort reseruée & discrete en la presence de son mary; mais

hors delà d'vne humeur plus gaye & ioyeuſe. Nous arriuâmes le ſoir à vne gentille ville, nommée *Saleté* ou *Caleta* differente de celle qui eſt entre *Barra* & *Barua*, eſtans à plus de 300. lieuës l'vne de l'autre. Nous arriuâmes dans vn grand lieu qui eſt comme les *Tambou* du Perou, vne maiſon reſeruée pour les eſtrangers, où nous vîmes pluſieurs iardins de plaiſance, & vn entr'autres qui eſtoit au Prince *Sabalete*, qui eſt comme le Vice-Roy ou Gouuerneur du pays. Ce iardin eſtoit à mon iugement des plus beaux que i'euſſe iamais veu ailleurs, & remply de toutes ſortes d'arbres fruictiers & autres, auec des fontaines & des vollieres, & des arbres à diuerſes graines pour les oyſeaux. De là nous allâmes diſner à *Saba*, où nous demeurâmes quelques iours tant à viſiter la ville qu'à faire nos petits negoces & trafics.

Alu. dit qu'ils appellent cela Bateneguz. c. 40.

Sabalete, fleuue, Alu. c. 38.

Saba, dit Sabin par Alu. c. 42.

De la Reine de Saba, & du Royanme de Caraman.

CHAPITRE XVI.

CEtte ville de *Saba* ou *Soua* & *Soba* & *Sabin*, n'eſt pas celle qui eſtoit en l'iſle de Meroë vers le 15. ou 16. degré au deçà de la ligne, ou cette-cy eſt enuiron au 7. ou 8. ſeulement. Les vns veulent que la Reine de *Saba* ſoit venuë de cette-cy, les autres de celle de Meroë, & d'autres encore de la *Saba* d'Arabie. Cette Reine appellée *Macheda* ou *Nictoeris* & *Nicaula*, & par les Arabes *Belcbis*. Ils diſent qu'elle alla de *Saba* à *Maſua* port de la mer Rouge, qu'elle paſſa de là au mont de *Sinaï*, puis en huict iours en Ieruſalem, qu'elle preſenta à Salomon quantité d'or, d'argent, de parfums, bois excellents, & le vray baume tant eſtimé depuis, & qui ne croiſſoit qu'ez iardins de *Iericho*. Qu'elle eut vn fils de Salomon, nommé *Melilec*, d'où ſont venus les Rois d'Ethiopie iuſques auiourd huy; que le Iudaiſme fut lors planté en Ethiopie,

pie, dont il fut apres chassé, iusqu'au temps de *Candace* que le Christianisme y fut estably: mais il y a apparence que le Iudaïsme y auoit touſiours demeuré, puis que l'Eunuque de cette Reine *Candace*, ou Iudith alloit en Ieruſalem pour adorer, quand il fut conuerty par S. Philippes; & de faict, ils retiennent encore là beaucoup de ceremonies Iudaïques, comme i'ay dit. Il y en a qui content pluſieurs autres choſes de cette Reine de *Saba*, qui reſſentent les fables du Talmud, & les reſueries des Rabins, à ſçauoir qu'ayant entendu que Salomon baſtiſſoit le Temple, elle l'alla viſiter auec grande compagnie, force chameaux, elefans, ſinderos, mules & autres beſtes de charge, portans pluſieurs richeſſes; qu'elle trauerſa la *Nubie*, *Canſila*, *Daſila* & *Tamatas*, & que venant en la baſſe Egypte elle congedia ſa caualerie pour ne pouuoir paſſer les deſerts, & ayant trauerſé la mer Rouge, & gaigné *zidem* port de la *Meque*, vint iuſqu'à *Medine*, de là à *Sinai*, & en quarãte cinq iournées de deſerts en Paleſtine; puis que voulant paſſer vne riuiere où il y auoit vne planche, ayant reconnu par eſprit prophetique ce que c'eſtoit, elle ayma mieux ſe mettre dans l'eau auec ſes habits, que paſſer ſur ce bois ſur lequel le Createur du monde deuoit prendre mort & paſſion pour nous, & que ce bois ayant eſté enfouy en terre, ſeruit depuis pour faire la Croix, ſur laquelle a ſouffert noſtre Seigneur, & pluſieurs autres choſes de meſme alloy qu'ils content, & qu'ils ont, ce diſent-ils, par tradition. Ils adiouſtent de Candace, qu'elle fit baſtir la premiere Egliſe d'Ethiopie du nom de ſaincte Marie de Sion, & que la table ſacrée de l'Autel fut apportée de la montagne de Sion. Mais reuenans à *Saba*, l'air y eſt aſſez temperé, le pays extremement fecond par les riuieres, chargé d'orangers & citronniers, & couuert de gibier. Les habitans y ſont de bon naturel, doux & fort ciuiliſez, viuent longuement & auec peu de maladies, & il ſemble que ce ſoient ces Ethiopiens *Macrobes* tant celebrez par les anciens pour leur longue vie. Ils ſe plaiſent d'auoir de bons cheuaux, & entr'autres de ceux qui viennent de Perſe & d'Arabie, comme les meilleurs du monde. Ils ayment auſſi d'eſtre bien veſtus,

portans des chapeaux de camelot doublez de toille de coton ou de soye auec deux pointes. Leurs habits sont longs, leurs pourpoints & chausses à la marine comme ceux de *Goa*. Les femmes sont vestuës de soye bien proprement, la face descouuerte auec de petits bonnets ronds fort proprement tissus, du sommet desquels, qui est percé, sort vne touffe de leurs cheueux garnie de pierreries. Elles portent force perles, sur tout la Noblesse, car les autres portent sur le visage vn voile de sendal. Ils ont là vne herbe qu'ils appellent *Amatura*, qui fait le plus bel incarnat & nacarade qu'il est possible, & quand il est laué il vient sur le cramoisy, & ne perd iamais sa couleur. La ville est assez semblable à celle de *Tauris* en son aspect, vis à vis de laquelle au de là de la riuiere il y a deux autres villes & vn grand bourg.

Tout ce Royaume de *Saba* est remply de plusieurs autres bonnes villes, comme *Madrara*, *Ambadara* ou *Ambadora*, *Mathida* ou *Machada*, *Setmaria*, *Madraneli* ou *Manadelli*, *Abassin*, & autres, toutes de grand trafic, dont les peuples sont tous Chrestiens, assez deuotieux, mais auec quelque Iudaïsme. Ils reuerent les Saincts, & sur tout la saincte Vierge, & quand le salut ou *Aue Maria* sonne, si vn Prince est à cheual, il descend incontinent pour se mettre à genoux & faire sa priere, autrement il seroit mis à l'amende: ils conte d'vn paralytique, qu'estant à cheual & oyant sonner, il se ietta incontinent à terre, & se trouua guery, puis se fit Religieux de S. *Abeblizane*, donnant tout son bien aux pauures. Il y a peine de mort à blasphemer le nom de Dieu & de la Vierge, & tous les hommes & femmes se plaisent à chanter en trauaillans des chansons spirituelles pour soulager, estans tous fort adonnez au trauail. Les concubines & garces publiques y sont seuerement defenduës & punies: il y en eut vne très-belle, comme on la menoit au supplice, qu'vn cordonnier sauua en l'espousant, dont il fut fort loüé d'vn chacun, & elle vescut touſiours depuis fort sagement en son mariage. Ils portent grand honneur à la Croix, & se mettent à genoux toutes les fois qu'ils en trouuent sur leur chemin, & l'on y voit touſiours force gens à genoux alentour. Quand on veut

bastir quelque Eglise, chapelle ou oratoire, ils sonnent la *Gadapi*, qui est la cioche de la Charité, qui est de terre cuite, & le batail de bois, & incontinent chacun s'assemble, & est aduerty par vn *Caisena* de la necessité du bastiment, auquel tous contribuënt volontairement. I'ay veu mesmes des principales Dames aller le long de la riuiere, & porter de deux en deux les choses necessaires pour cela, comme pierres, chaux, sable & autres matieres, quelques vnes mesme les portent sur la teste. La Princesse commencera la premiere en telles occasions, & à son exemple toutes les autres Dames: les hommes s'y occupent aussi, & en certains endroits il y a des Religieux auec des instrumens de musique pour resiouir les Dames qui trauaillent, & d'autre part le Prince a le soin de leur enuoyer des fruicts & autres rafraischissemens pour cela, auec des tables dressées çà & là, & couuertes de toutes sortes de viures, & de grands cornets remplis de vin de miel, car ils n'vsent gueres que de cette boisson, & de celle de la palme, n'estant pas loisible à qui que ce soit de faire ny d'vser de celuy de vigne.

C'est dans cette ville qu'est l'Eglise de saincte Marie de Sion, dont i'ay parlé, qu'ils disent estre la premiere de la Chrestienté bastie par la Reine de *Saba*, en quoy ils se trompent, y ayant plus d'apparence à ce que disent les autres que ce fut la Reine Candace, ou quelqu'autre apres. Car du temps de Salomon & long temps depuis, il n'y eut point d'autre Temple que celuy de Ierusalem où l'on alloit de tous costez pour les sacrifices & prieres à certaines festes solemnelles. Dans cette Eglise il y a 300. *Debeteres* ou Chanoines. Il y a aussi vn beau Palais pour la Iustice, qu'ils appellent *Macabate*, où se iugent les procez, & l'appel va à *Tigray* dont ils dependent, cette prouince estant sous le Royaume de *Tigray*. La ville de *Saba* ou *Soba* est proprement sur le Nil qui vient du *zaire*; car l'autre branche dite *Tecasim* ou *Tagazi* vient du lac *Baretna* en la haute Ethiopie, & se vont ioindre vers *Ermita*.

De *Saba*, auant que de nous rembarquer, nous eûmes desir d'aller voir la ville de *Caraman*, dont la seigneurie confine

à celle de *Gianamera* ou *Gianamara* vers le Leuant & le Nort, & du Midy au Royaume de *Gaua*, & vers le Couchant à la prouince de *Seito* qui touche à la Nubie. Il y a là vne Eglise consacrée à la Vierge, qui est vne des plus celebres de tout le païs; car elle a esté taillée dans le rocher vif, d'vne exquis artifice. Ils disent que l'Eunuque de Candace la fist bastir. Estans entrez nous vîmes [illegible]e voutes ou domes tres-bien faits auec de belles colomnes, & tirant vers l'Autel sous l'vne de ces voutes la peinture de la Vierge auec son Enfant couronnée, & vn croissant sous ses pieds, puis au milieu de l'Eglise la figure d'vn oyseau qui denote le S. Esprit sans aucune autre image ou figure en tout le reste de l'Eglise. Sous chacune de ces voutes il y a vn siege pour des Peres qui habitent là, representans les treze Apostres. Il y a plusieurs sortes de sectes entr'eux. Celuy qui est le chef porte vn grand manteau serré de tous costez, auquel est attaché vn capuche pointu. Cet homme estoit plein de grauité & de maiesté, & s'estonna fort quand il nous vit à genoux deuant l'image de la Vierge, dont il nous demanda la cause.

Mais bien qu'il ne soit demeuré entr'eux que bien peu de l'ancienne Religion, si ne laissent ils de chanter Prime, Tierce, Sexte, & les autres heures Canoniales, psalmodians tous droits, en y meslans force paroles & ceremonies profanes. Quand ils virent nostre deuotion enuers la Vierge ils s'en resiouirent fort, & se mirent à crier d'vne grande allegresse, *Andery*, venez voir des gens du bout du monde qui sont de nostre Religion, & leur ayant monstré nos heures auec quelques images dedans, ils ne se pouuoient saouler de baiser nos robbes, en nous faisans la bien-venuë auec telle humilité que cela nous attendrissoit le cœur, & nous faisoit fondre en larmes.

Or le Prince du lieu ayant sceu nostre venuë, & que nous estions logez chez ces Prestres, nous eut en bonne opinion, & creut que nous estions quelques Prestres qui allions vers *Saba* de Meroë, visiter la chaire d'vn sainct Prophete du grand Dieu *Magoura*, qu'ils tiennent estre celle là mesme où preschoit S. Iean Baptiste, qu'ils appellent *Nabi Assista*, & aussi vne robe du Roy Dauid qu'il portoit en dansant deuant l'Ar-

Peut estre le Monastere d'Abba Gariman.

che, qu'ils conseruent comme vne grande relique, auec vne certaine bague que Salomon donna à la Princesse de *Saba*, comme ils disent, qui est tres-belle & semble vn charbon ardant.

Au reste ce Prestre nous ayant ainsi logez chez luy, nous fit tres bonne chere, nous donnant de bonnes viandes & bien apprestées; mais le premier mets me sembla estrange, car c'estoit de la chair creuë assaisonnée auec des espices, qui toutesfois n'estoit point de mauuais goust, mais assez appetissante: apres il nous fit seruir de toute autre sorte de bonnes viandes. Nous estions assistez d'vn grand nombre de personnes en ce festin, & pensois que chacun d'eux y pouuoit auoir apporté sa part & portion; car tous ces gens-là, comme ils connurent que nous estions de leur Religion, nous firent de grandes caresses, & en sortans de l'Eglise baisoient nos robbes, & nous presentoient diuerses sortes d'oyseaux, dont nous les remercions sans rien prendre.

Durant le souper chacun de nous auoit aupres de soy vn habitant de la ville fort honnestement vestu, tenant chacun vn vase plein de vin de palme, & d'autres qui de temps en temps les rempliſſoient, sans que pas vn de ces gens-là assis auec nous mengeassent vn morceau, ne faisans que nous seruir. Nous remarquions aussi que toutes ces viandes estoient sans os, si bien accommodées qu'on ne pouuoit reconnoistre comment on les auoit ostez. On ne nous seruit point de fruicts sur la fin, encore qu'ils en ayent en grande quantité; mais seulement des plats pleins de certaines pastes frittes, comme bignets, dont pas vn de nous n'auoit enuie de manger, neantmoins pour leur faire plaisir chacun en prit vne en intention d'en gouster seulement: mais pour moy ie les trouuay si bonnes qu'apres i'en mangeay plus de deux douzaines. Apres le soupper vn grand nombre de peuple vint pour nous voir, & quelques-vns me prioient de leur monstrer mes heures pour voir vne image de la Vierge qui y estoit: ce qu'ayant fait, ils me les emporterent, & s'escoulerent parmy la presse en telle sorte que ie n'en peus iamais auoir nouuelles. Apres cela on nous mena reposer sur des

Bernusse, sorte d'habit Affricain. Ale. c.69.

nates auec de la *Bernusse* au lieu de linge. Nous y dormîmes fort bien cette nuict-là, & le lendemain nous allâmes ouir leur seruice, où il y eut vne merueilleuse assistance de peuple. Nous y chantâmes vn *Salue* deuant l'Image de la Vierge, & leur interpretans ce que cela vouloit dire, ils en furent fort edifiez, & pleuroient de ioye de nous voir & de nous oüyr, apprenans par cœur ce que nous leur enseignions, car c'est vn peuple assez docile & adonné aux choses de Religion.

De quelques villes particulieres de l'Ethiopie, que vid l'Autheur pendant son voyage.

CHAPITRE XVII.

AYans esté là quelques iours, nous reprîmes nostre chemin vers *Albiar*, où nous trouuâmes nos gens auec nos almadies & hardes, & tous ensemble nous continuâmes nostre premiere route sur le Nil durant trois iournées, ne trouuans que des villes & villages de peu d'importance auec force bestiaux, bufles, chameaux, & d'vne sorte de chevres qui ont le poil doux & delié comme de la soye blanche, puis des moutons sans laine, autres tous blancs fors la teste, des pourceaux d'vne grandeur merueilleuse, qui portent librement des garçons qui les gouuernent, & les font courir comme des cheuaux, mais pour les singes & guenons il est incroyable du grand nombre & diuersité qu'on trouue par tout ce pays-là, outre plusieurs autres especes de bestes que nous n'auons point en Europe. Le troisiesme iour nous passâmes la pointe d'vn bôcage, qui est dans le fameux desert de *Goran*, dont nous auions eu desia la veuë il y auoit plus de quinze iours. Ce fut là que nous rencontrâmes ces tortuës, & quelques vnes domesti-

ques, d'vne prodigieuse grosseur, qui ne laissoient pas de cheminer encores qu'elles eussent vn homme dessus. Le quatriesme iour nous arriuâmes à vne gentille ville ou bourg appellé *Camissan*, où entr'autres singularitez il y a de tres-belles femmes, qui nous receurent auec beaucoup de caresses, d'autant plus aisement qu'il y auoit lors peu d'hommes en la ville, à cause que la pluspart estoient allez audeuant de leur Prince qui faisoit sa nouuelle entrée à *Cafila*, vne autre Prouince sur le Nil. A trois lieuës de là nous passâmes à *Cassonda* où il y a vn beau College & eschole de la langue Syriaque, que les Mahometans de *Dalascia*, comme suiets du Negus, sont tenus d'entretenir du tribut qu'ils doiuent, & le soir nous allâmes coucher à *Baza*, où nous fûmes fort molestez des moucherons ou cousins, à cause d'vn petit bocage de *casse* qui est prés de là que nous auions passé, & en suite vn autre d'orangers qui nous auoit accompagné iusqu'à *Baza*. Or ces mouscherons s'engendrent du fruict de ces *cassiers*, qui est doux, & tombé à terre, se corrompt aisement, comme nous auons dit ailleurs parlans de l'Arabie.

De *Baza* nous fûmes trois iournées pour venir iusques à *Hermita*. *Hermita*, ville assez iollie, esloignée seulement d'vn mil du Nil, à cause que le canal qui en venoit estoit tout remply. Sa situation est fort plaisante entre des orangers & limoniers. Nous vîmes encores là de ces grandes tortuës sur lesquelles on monte, & qui est vne chose estrange de ces bestes, c'est que leur ayant coupé la teste, elles ne laissent pas de viure encores quatre ou cinq iours, retenant tout leur sang, comme nous auons esprouué plusieurs fois. En cette ville on nous fit present de deux guenons d'admirable beauté, ayans le poil doux & fin comme de la soye, la barbe blanche comme du lin, & les leures rouges comme du sang. Le lendemain continuant nostre voyage nous allâmes coucher à *Fougiva* qui est dans vn bois d'orangers, qui rempliſſent tout l'air d'vne agreable odeur. Nous vîmes là des Archers excellens qui tiroient vne fleſche aussi droit que le plus iuste arquebusier eust sceu faire, & il y en

eut vn entr'autres qui mit vne pomme sur la teste de son fils, & la fit sauter d'vn coup de fleſche. Nous allâmes voir le Gouuerneur de la ville qui estoit nouuellement marié auec vne Dame fort riche, & luy ayant fait la reuerence, il ne fit pas grand compte de nous, dont nous ne fûmes non plus satisfaits que de sa mine qu'il auoit fort mauuaise, aussi bien que sa femme. Nous passâmes la plus part de la nuict à voir les galanteries & resiouissances que ce peuple faisoit aux nopces de leur Seigneur pour donner plaisir à l'espousée.

Estans partis de *Fougira* nous allâmes coucher à *Fongiara* autre petite ville assez iollie, ayans eu tout le iour vne grande pluye sur le dos, & bien nous prit que nos almadies estoient bien couuertes; mais parmy cela il nous suruint vne grande disgrace par la faute d'vn des nostres qui estoit au gouuernail, car l'approchant trop prés de terre, vn torrent d'eau auec la grande pluye donna dans le descouuert du basteau de telle roideur & furie, que nous nous vîmes en vn instant tous remplis d'eau, & tout nostre or, argent & marchandises perduës, auec deux de nos seruiteurs, & nostre truchement; c'estoit chose deplorable de voir vn tel naufrage & si proche de terre. Encores auec cela eus-je le bon-heur de sauuer vne femme qui s'estoit embarquee auec nous & son mary *Alhermira* pour venir en la ville de *Carsiane*, mais mon mal-heur auec cela fut que pour la sauuer ie perdis vn panier des choses les plus curieuses que i'auois, ce qui me fut vne tres-grande perte, dont ceste pauure femme en eut vn extreme deplaisir, pource que cela estoit arriué à son occasion: de sorte qu'elle prioit son mary d'auoir quelque esgard à cela, & de me donner quelque autre chose en recompense quand nous serions à *Carsiane*; mais luy qui estoit vn fin ruse, me donnoit de belles paroles qui n'eurent point d'effet. Somme qu'en cet accident si nous n'euſſions esté secourus de l'autre almadie nous estions tous perdus, outre que le pays est tout remply de voleurs & de bestes sauuages, comme de lyons & de tygres. Il est bien vray que les lyons n'y sont pas si dangereux, d'autant qu'ils n'offensent iamais les hommes, s'ils n'en ont esté premierement attaquez; mais les tygres sont cruels & fort friãds

de

de chair humaine, & quand ils peuuent enuironner vn homme il est perdu, faisans des sauts & assauts merueilleux, attaquans mesme les gens de cheual, & se iettans furieusement à trauers vne troupe sans rien craindre. Le soir estans arriuez à *Fongiara*, on nous appresta vn fort bon souper, mais personne ne pouuoit manger pour l'estonnement où nous estions encore du danger passé, & pour l'affliction de la grande perte que nous auions faite, & sur tout des personnes; car le sieur de la Courbe y perdit vn de ses gens qui le seruoit depuis vingt ans, outre mille doublons d'Espagne qu'il portoit, & vne liure de perles de conte qui valoient beaucoup, auec force autres riches hardes & curiositez. Toutesfois il nous fallut prendre le tout en patience, remercians le bon Dieu de ce qu'il luy auoit pleu garantir nos personnes, & bien nous seruit en nostre mal-heur vn certain bassin plein d'or de *pepitas* (comme les Espagnols l'appellent) ou de grains qui auoit esté donné audit sieur de la Courbe par vn de ces Seigneurs où nous auions passé, car cela estoit en l'autre almadie auec le reste de ses gens. Le lendemain nous allâmes au giste à *Carsiane*, & logeâmes en la maison de cette femme que i'auois sauuée de l'eau qui nous receut fort honorablement, estans à son occasion visitez de toute la Noblesse. Nous nous y arrestâmes deux iours entiers, & cette Damoiselle reconnoissant l'obligation qu'elle m'auoit ne sçauoit quelle chere me faire, prenant vn tel sbin de moy que le matin elle m'apporta vne chemise blanche, & me fit quelques autres presens de ce qu'elle peut, & entr'autres d'vne piece de toille de *Calicut* fort fine pour me faire des chemises.

Estans partis de là nous allâmes à *Sarahoma* ou *Saraboesun*, cette isle si celebre que les anciens appellent *Meroë*, & auiourd'huy *Gueguere*, entre la ligne & le Tropique. On dit qu'elle fut premierement appellée *Saba*, & receu le nom de *Meroe* à cause d'vne sœur de Cambises Roy de Perse. Cette isle est enuironnée des deux bras du Nil, appellez par les anciens, l'vn *Astaboras*, & l'autre *Astapus* ou *Astusapes*, qui est vers Occident. Cette ville de *Sarahoma* estant entre deux riuieres

comme *Saba* eſt toute cachée d'arbres & fort plaiſante. Nous ne vîmes là aucun artiſan ou boutique publique, chacun trauaillant en ſa maiſon en particulier, la pluſpart s'adonnent à filer de la laine & de la ſoye, & les Damoiſelles de bon lieu y font des draps de ſoye, & les autres des moindres eſtoffes; bref chacun y trauaille, ſi ce n'eſt quelque peu de gens de mauuaiſe reputation. Ils viuent en gens de bien & fort religieuſement, ne ſe voyant là ny mal-faicteurs, ny gens apprehendez par la Iuſtice, auſſi n'y a-t'il point de gens de pratique ny de chicane. Ils celebrent la Meſſe à la Georgienne, auec quelques ceremonies à la Iuifue & à l'Abiſſine. Il ne s'en dit qu'vne le iour en chaque Egliſe, comme par tout le reſte d'Ethiopie, & tous, tant hommes que femmes, filles & enfans en entendent tous les iours vne. C'eſt le peuple le meilleur & le plus deuotieux qu'il eſt poſſible. Ils obſeruent tous le Careſme, & la pluſpart le ieuſnent entierement. Ils donnent la Communion iuſqu'aux petits enfans à la mammelle, & vſent de grandes auſteritez, eſtans fort reſeruez en leur vie, & craignans grandemẽt d'offencer Dieu en quoy que ce ſoit, ſe fondans ſur le paſſage de l'Euangile, qui dit *Qu'à peine le iuſte ſera-t'il ſauué.*

De là nous paſſâmes force habitations ſous des tentes à la forme de *Tremiſen* & *Ducale*, où par tout il y a vn grand peuple bien embaſtonné, & accompagné de furieux chiens. Nous employâmes cinq iournées en ce chemin, ſans trouuer autre ville que *Guelba*, qui ne vaut gueres, & n'y voulûmes loger de peur de quelque mauuaiſe rencontre, ains couchâmes dans nos barques. Nous demandames par tout aux payſans s'ils auoient point trouué ſur le riuage quelques corps d'hommes noyez, mais pas vn ne nous en ſceut dire des nouuelles. Au cinquieſme iour nous arriuames à *Eſſere*, fort belle ville dans cette meſme iſle de *Meroë*, ſituée ſur vn tertre remply de palmiers, orangers, & autres arbres fruictiers. Il y a auſſi de la coloquinte, dont ils ne font point d'eſtat. Nous y apperceûmes vn rhinocerot ſauuage qui trauerſoit vn bois touffu, & menoit vn merueilleux bruit des branches qu'il fracaſſoit en paſſant, puis nous vîmes la femelle

qui le suiuoit. Personne du lieu ne se mit en deuoir de les attaquer, pour estre bestes fort cruelles & impenetrables en leur armeure naturelle.

De la ville d'*Essere* nous allâmes vers *Bigan*, ayans fait prouision de viures dans la barque, pource que nous auions quatre iournées iusques là. Le chemin est vn peu dangereux à cause de certains *Cafres* voleurs qui assassinent les passans, & ne viuent que de brigandage; on les appelle *Tammatans*, pource qu'ils sont du Royaume de *Tammata*. Ils demeurent trois & quatre iours sans manger qu'vn peu de beurre & deux dattes par iour. Ils sont de grande taille, & encore dans l'ordinaire de plus d'vn grand pan, mais fort secs & deschar-nez, & ne se couchent gueres. Nous trouuions en passant de grandes campagnes vastes auec peu d'habitation, sinon de quelques pastres; mais auant qu'arriuer à *Bigan*, nous trouuâmes vne grande habitation ou *massage* appellé *Carfouran*, où nous descendîmes pour nous rafraischir & recréer vn peu, & y achetâmes vn baril plein de vin de miel, lequel estoit fait d'vn roseau tout d'vne piece, excepté les deux fonds. Ces barils sont merueilleusement grands, nous vîmes vers le Couchant vne grande campagne toute pleine de capriers, dont ils ne tiennent pas grand conte; nous fimes cuire vn petit veau qu'ils nous donnerent, comme ie crois à cause qu'ils craignoient que nous ne leur fissions quelque deplaisir, d'autant que nous allions en grande troupe & bien equipez, & par tout nous prenions des passe-ports des Princes & Seigneurs; toutesfois au partir nous ne laissames de leur donner quelques dragmes, qui sont de petites pieces d'argent quarrees, qui courent le long du Nil iusques en la haute Egypte, & se prennent au poids. De là nous allâmes coucher à *Bigan*, & si tost que nous fûmes descendus en terre nous ne manquâmes d'aller visiter le Gouuerneur, qu'ils appellent le *Basira*, luy monstrans le passe-port du *Negus*, lequel il mit sur sa teste auec grande ceremonie en signe de reuerence, & nous fit de grandes caresses, nous conuiant à souper. Quand nous fûmes arriuez en nostre logis, il nous enuoya quatre grandes cornes pleines de vin de palme merueil-

Tamatas.

leusement fort & penetrant, car en le beuuant sans eau, il sembloit qu'on eust vn feu dans le corps, ie crois qu'il estoit passé par quelque distillation. Nous le reseruâmes pour en prendre le matin à guise d'eau de vie. Nous enuoyâmes à ce Gouuerneur en eschange quelques confitures qu'il eut fort agreables, & nous donna encor certains oyseaux fort bons à manger, que nous appellons en Prouence *francons*, auec six *galispans* ou cocqs d'Inde, & quatre perdrix blanches.

Au partir de *Bigan*, nous allames en vn iour iusqu'à *Casima*, vis à vis du desert de *Goran*, qui luy est au Couchant & au Midy. Cette iournée nous fut fort plaisante, passant par des lauriers, orangers & autres sortes de beaux & bons arbres fruictiers, & trouuans force bons bourgs & villages, où ils nourrissent plusieurs haras de cheuaux. Nous y vimes aussi vne grande trouppe de guenons qui paissoient aupres d'vn lac au milieu d'vne plaine, & vn Seigneur qui faisoit pescher ses oyseaux, auec lesquels il prenoit de tres bon poisson, qu'ils apportoient à leur maistre. Ceste sorte de pesche nous amusa plus d'vne heure, encores que nous en eussions veu assez d'autre de mesme en plusieurs endroits des Indes. Et quand ces gens là virent que nous y prenions plaisir, ils nous apporterent quantité de ce poisson, comme des anguilles, truittes, carpes & barbeaux, & nous leur donnâmes deux belles cornes bien ouuragees pleines de vin de palme. Ils nous accompagnerent sur le bord du fleuue, & nous prierent de nous arrester à boire auec eux. Cependant ils escriuirent vn mot au Seigneur de *Acasima*, qui comme nous fûmes arriuez là, nous fit loger fort honorablement, nous enuoyant diuerses sortes de fruicts, & vne douzaine de lapins fort petits, blancs & noirs d'vn tres bon goust. Il nous offrit auec beaucoup de courtoisie de tout ce que nous aurions besoin, & de faict le lendemain il nous pria de disner dans vn sien iardin, qu'ils appellent *Metochou*, qui est vne parole de Grec vulgaire, quoy que nous fussions dans la Nubie. Ce iardin estoit fait auec vn grand artifice aux despens du Prince, rempli de plusieurs sortes d'arbres, & d'entes & greffes d'vne espece sur vne autre, ce qui estoit agreable de voir ces diuers

fruicts sur vn mesme arbre, comme entr'autres de deux sortes de figues differentes, ainsi que i'en ay veu en l'isle de *Chio* & au *Zante* au Conuent de S. François, car là vous en voyez d'vn costé qui meurissent, & de l'autre qui se passent & pourrissent, & de leur pourriture s'engendrent des moucherons qui vont picquer les autres, & les font meurir incontinent, & ne meuriroient iamais autrement, chose admirable en la nature, & toutesfois tres veritable. Il y auoit là d'autres arbres qui portent de grandes noix comme des œufs d'austruche, pleines de coton aussi fin que de la soye. Ie vis d'autres sortes de fruicts que ie n'ay iamais veu ailleurs, & vn arbre entre autres ayant la feuille comme le sycomorre, & le fruict comme les pommes d'amours, mais ameres comme du fiel, & dedans y a cinq pepins gros comme des amandes, dont le suc est aussi doux que le sucre, & entre l'escorce & le noyau vne pellicule assez espaisse, de couleur incarnate, qu'on confit auec du vinaigre de palme n'estant pas encore en sa maturité, & s'en fait vn manger excellent, qu'ils enuoyent à leur Prince comme chose singuliere: il y en a d'autre sorte qui porte la laque la plus fine: ils y sement aussi la graine de l'*indique* ou *anil* d'Orient, herbe qui rend vne couleur de grand prix, & dont on fait vn grand trafic & profit. Ils ont encores d'vne autre graine dont ils tirent vn huille excellente, voire plus que celle de la canelle, dont ils se seruent pour restaurer les esprits: puis vn arbre en façon de grenadier qui porte vn baume souuerain, comme ie l'ay esprouué; car i'en emportay vne noix d'Inde toute pleine, que i'eus de ce Gouuerneur en troc d'vne Turquoise, & dont i'ay fait depuis de belles cures pour mes amis. Ie n'aurois iamais fait si ie voulois descrire par le menu toutes les singularitez de ce iardin, où se trouue tout ce que l'Orient a de plus exquis; mais ce que i'y trouuay de plus rare & artificieux, c'est à l'entrée deux nains faits de marbre transparent qui tenoient vn arc bandé, & comme on venoit frapper à la porte, ces nains descochoient leurs fleschs contre celuy qui frapoit, mais ces fleschs estans sans pointe ferrée, ne pouuoient offenser que bien peu; tout cela estoit par ressorts qui

iouoient fort dextrement. La beauté & excellence de ce iardin fut cause de nous faire arrester là deux iours entiers à considerer tant de raretez.

Enfin ayans pris congé de ce bon Seigneur, qu'ils appellent *Lebetera*, nous tirâmes à la volte de *Misan*, par où on entre en la *Nubie*, Royaume qui confronte aux deserts de *Goran*, à l'*Egypte*, *Gaoga* & *Berno*, qui sont les limites de l'Empire du Prestejan, qui confine de ce costé là aux terres de Nubie & d'Egypte. *Nubie.*

Nous trauersâmes diuers pays en peu de temps, à cause que le Nil est là plus rapide & violent qu'autre part; car ayant reüny toutes ses eaux, & trouuant ores des campagnes où il s'espand au long & au large, tantost des montagnes & rochers qui le resserrent, il semble non pas couler ni mesme courir, mais se precipiter auec des cheutes qui font vn si grand bruit que cela assourdit les peuples d'alentour, & là se font les celebres *Cataractes* des Anciens, la grande & la petite, vn peu audessus des antiques villes d'*Elephantine* & de *Syene* ou *Asna*.

Histoire prodigieuse d'vn ieune Prince Abissin, nommé Ioel, transformé en singe par enchantement.

CHAPITRE XVIII.

COmme nous allions en barque le long du Nil, nous entretenans tout le long du iour de diuers discours, l'on me fit voir vn liure contenant plusieurs histoires prodigieuses, & entre autres celle du Prince Ioël, dont i'auois desia ouy parler à Pegu, où elle estoit representée dans vne tapisserie du Roy en cette sorte. Dans vne prouince d'Ethiopie, nommée *Ianamora*, il y eut vn Prince appellé *Rostan Sofar* ou *Fosarin*, qui eut de sa premiere femme vn fils

nommé *Alarin Sofar*, dit *Ioël*; & de sa seconde deux, à sçauoir *Amán Sofar*, & vn autre dont ie ne sçay pas le nom. Vn peu deuant sa mort il fit son testament, par lequel il laissoit sa principalle seigneurie & tous ses tresors à son aisné Ioël, & partagea les autres assez richement de ses autres seigneuries. Il nomma pour tuteur du ieune Ioël vn sien amy, auquel il descouurit l'endroit où il auoit caché la pluspart de ses tresors, qu'il auoit renfermez dans vne certaine pierre mixtionnée, enchassée dans vne muraille. Trois iours apres sa mort, cet amy mourut aussi de tristesse; de sorte que tous ses biens, auec la personne de Ioël, demeurerent en la puissance de la vefue de Rostan marastre de Ioël, qui desirant que la succession vint à ses seuls enfans, se resolut par vne malice enragée d'esloigner Ioël de sa maison, & de l'enuoyer sous vn pretexte specieux vers vne sienne sœur, insigne Magicienne, qui pour en perdre entierement la memoire, fit tant par la force de ses charmes qu'elle le changea en singe, faisant courir le bruit au mesme temps qu'il s'estoit perdu, & qu'on ne sçauoit pas ce qu'il estoit deuenu. On dit que la chose se passa de cette sorte. Cette sorciere, qui estoit aueugle, mais qui perdoit son aueuglement au sabat[a], & voyoit comme les autres, porta vn iour Ioël au sabat pour l'offrir à Sathan, & luy faire rendre l'hommage que les autres auoient accoustumé. Mais voyant qu'il auoit refusé de rendre ces abominables adorations au Prince des tenebres, elle se resolut de le faire mourir; neantmoins touchée de quelque compassion & de la rare beauté qu'elle remarquoit en son visage, elle prit vn autre dessein. Elle le fit mettre dans vn bain, où par la force de ses enchantemens elle le transforma en vn petit singe fort agreable, luy mettant vne peau de singe sur sa forme humaine, & allienant tellement son iugemẽt & ses sens, qu'il ne luy restoit presque plus rien que l'esprit d'vne beste, toutesfois auec vne cognoissance vn peu plus parfaite, sans pouuoir former aucune parole articulée, & auec vne addresse merueilleuse à rendre ses petits seruices à ceux de la maison, qui s'agreoient à luy & l'aymoient particulierement.

a Le mesme se lit dans l'Histoire de Gaufredi.

Ce pauure ieune Prince ainſi transformé demeura dans cet eſtat pluſieurs années, pendant leſquelles comme il s'eſtoit ſauué à la campagne, il ſouffrit de grandes incommoditez, & fut ſouuent ſollicité par diuerſes illuſions du diable; mais touſiours aſſiſté de quelques graces extraordinaires, & d'vne aſſiſtance particuliere de ſon Ange, qui s'apparoiſſoit à luy, tantoſt ſous la figure d'vne colombe, tantoſt ſous quelque autre ſemblable. Cependant *Aman Sofar* ſon frere puiſné auoit herité de tous les biens du pere, & iouyſſoit paiſiblement de ſes grands heritages, vn chacun croyant que Ioël fuſt mort. Comme vn iour il marchoit par la campagne vers la Prouince de *Daſila*, auec vn grand nombre de ſes ſeruiteurs, il ſe mit à l'ombre, & fit appreſter ſon repas ſur le bord d'vne fontaine; auſſi toſt le ſinge Ioël ſe preſenta deuant ſon frere, & ſe dreſſant ſur ſes pieds ſembloit luy demander du pain. Aman le voyant ſi gentil, auec vne petite barbe blanche douce comme de la ſoye, & le corps moucheté de petits floquons orangés, luy fait donner du pain & de la viande dans vn plat, laquelle il ne voulut pas toucher auant que de s'eſtre laué les mains dans le ruſſeaux de la fontaine. Ces petits traits de gentilleſſe plurent tant à Aman, qu'il luy fit donner à boire dans ſa coupe d'or, & l'emmena ſur vn de ſes elefans. C'eſtoit vne choſe admirable de voir les ſeruices que ce petit animal luy rendoit tout le long du voyage, allant chercher de l'eau, & montant ſur les arbres pour leur cueillir des fruicts, mais on remarquoit qu'il ne vouloit iamais verſer à boire à d'autres qu'à ſon frere.

Aman auoit eſpouſé vne femme de grande naiſſance, & entretenoit vne concubine, nommée *Amer*, ayant pluſieurs enfans de l'vne & de l'autre. Ioël eſtant arriué à la maiſon ne manqua pas ſuiuant la courtoiſie qui luy reſtoit d'aller auſſitoſt baiſer les mains à tous ſes petits neueux, & à la femme legitime de ſon frere, ce qu'il fit de ſi bonne grace qu'*Aman* luy dit en riant, Vous n'eſtes pas courtois enuers les Dames, puis que vous complimentez les enfans, & laiſſez la mere, ce qui l'obligea de rendre les meſmes ciuilitez à la concubine qu'il auoit renduës à la femme. En vn mot, l'on ne

voyoit

voyoit aucune marque de bestialité dans l'*Alsinge*, c'est ainsi qu'on appelloit ce petit singe, iusques là mesme qu'il se coupoit les ongles, comme vne personne; taschoit d'appaiser ses petits neueux, quand ils crioyent en leur donnant des fruicts, qu'il tenoit dans vne cache, & rendoit toutes sortes de seruices à son frere & à sa sœur, excepté les emplois sales & bas qu'il laissoit aux valets.

Il y auoit dans cette cour vne Dame de qualité veufue du tuteur de Ioël, auec vne sienne fille tres belle, agée de treize ou quatorze ans, nommée *Eugenia*, ou comme disent les autres *Ozania*, laquelle estant malade pria sa mere d'obtenir du Prince *Aman* ce petit singe pour la resiouïr vn peu par ses caresses ordinaires qu'il auoit coustume de luy rendre quand elle alloit au Palais voir la Princesse, ce qu'elle obtint aisément. Le singe estant venu tasta incontinent le poux de la malade, comme si c'eust esté quelque sage Medecin, & taschа de la resiouïr, puis ayant demeuré quelque temps auprés d'elle, quand il la vid endormie il s'en retourna au Palais faire iouër ses petits neueux, & reuint bien-tost apres reuoir la fille qu'il trouua esueillée, & qu'il embrassa fort amoureusement auec ses petites mains, qui auoient ie ne sçay quoy de mieux formé que les autres animaux de mesme espece, comme i'ay remarqué moy-mesme dans la peinture que i'ay veuë à *Pegu*. L'amitié se forma peu à peu si estroittement entre Ioël & *Eugenia*, qu'ils ne pouuoient viure l'vn sans l'autre, particulierement la fille, qui s'estonnoit de la passion qu'elle auoit pour vn singe, sans en pouuoir comprendre la cause & l'origine. Ce qui luy donna plus d'admiration fut qu'vn matin s'estant fait faire les ongles, elle voulut aussi couper ceux de l'*Alsinge*, & les considerant attentiuement, elle remarqua qu'vne partie estoit couuerte d'vne petite pellicule de mesme que ses bras, qui auoient quelque chose de plus solide & de mieux formé que ses semblables. Ce qui la tint long-temps en suspens, iusques à ce qu'vne nuict en dormant elle eut vne vision d'vne Dame venerable, couuerte d'vn grand voile blanc, qui luy dit, *Ozania* ma fille, pourquoy tardez-vous tant de secourir mon fils Ioël, qui est ce

petit singe que vous aymez si tendrement, & que sa cruelle marastre a reduit au pitoyable estat dans lequel vous le voyez. Mais puis qu'il a pleu au Seigneur de toutes choses de permettre qu'il ait ainsi esté transformé, & de le conseruer iusques à cette heure dans cette forme, puis qu'il a esté destiné du ciel pour estre vn iour vostre espoux, ie vous le recommande. Prenez bien garde de le baigner auec ces herbes singulieres que i'ay preparees, & mises dans vn tel lieu, (qu'elle luy descouurit) & vous verrez que par ce moyen il reprendra sa premiere forme humaine, & qu'il vous espousera, comme ie luy ay desia commandé, m'apparoissant à luy dans la mesme posture & dans le mesme habit que vous me voyez. Et afin que vous ne doutiez point de la verité de mes paroles, ne māquez pas dés aussi-tost que vous serez reueillee d'aller à vn tel endroit de vostre iardin, où vous verrez vne pierre que vous romprez, & trouuerez dedans la clef des thresors que mon mary auoit mis entre les mains de vostre pere pour les conseruer à mō fils Ioël. Viuez tous deux en amitié, & disant cela, elle l'embrassa & disparut. La fille se resueilla toute effrayee, & fit vn tel cry que sa mere s'esueilla aussi, & accourut au bruit, à laquelle *Eugenia* raconta sa vision, & la mere se resouuint aussi-tost du Prince Ioël, qui à l'aage de neuf ou dix ans auoit esté perdu par la malice de sa belle-mere, sans sçauoir comment, & sur cela elles embrasserent toutes deux le singe Ioël, qui auoit eu la mesme vision, & qui fut comme honteux de se voir ainsi caressé de ces Dames, ausquelles il baisoit les mains, & principalement à sa chere & bien aymee *Eugenia*.

Eux trois consulterent ensemble comment ils auoient à se gouuerner en cét affaire, pour ne point encourir l'indignation du Prince *Aman Sophat*; & premierement la mere fut d'auis qu'auant que de reprendre sa premiere forme par le bain qu'ils prepareroient pour cela, il retourneroit chez son frere, dont apres quelques iours il s'absenteroit comme de luy mesme, & puis donneroient ordre au reste; mais auant tout cela ils allerent vers ceste pierre du iar-

din, laquelle estant mise dans le feu, comme il leur auoit esté enseigné par la vision, s'esclatta aussi-tost, & trouuerent la clef, auec laquelle descendans trois degrez en vn caueau ils ouurirent vne petite porte, & descouurirent vn grand coffre de fer où estoit vne grande quantité de ioyaux & de richesses, auec quelques memoires de ce que le pere de Ioël auoit desiré estre fait apres son decez. Cela fait, la mere *d'Oxania* remena le singe Ioël à son frere *Aman*, le remerciant de sa courtoisie de ce que ce singe estoit cause de la santé de sa fille. Ioël demeura donc encore quelque peu de temps au Palais en faisant les mesmes choses qu'il auoit accoustumé, & comme vn iour il alloit pour cueillir quelques fruits pour les enfans, le iardinier poussé de malice, luy ietta vne pierre au visage dont il luy fit sortir vn peu de sang : le singe se voyant ainsi blessé s'enfuit aussi-tost & on ne le vit plus au Palais, dont chacun fut en peine, & *Aman* mesme le fit chercher par tout sans le pouuoir trouuer, ny chez *Oxania* mesme. Ce pendant le singe qui s'estoit caché dans vn buisson, ne manqua sur le soir de se rendre chez la Dame aupres de sa belle maistresse qui en estoient en peine, où il trouua le bain preparé, & s'estant mis dedans, elles furent toutes rauies en admiration de voir comme ceste peau qui le couuroit, aussi tost qu'elle sentit la chaleur de l'eau & la force des herbes, s'euanouit en rien comme vne bruine chassee du vent ou dissipée par le Soleil. Ce Prince fut aussi tost reuestu de beaux & riches habits, & receu & festoyé à grande ioye de ces Dames, qu'il embrassa auec amour & tendresse, ne se pouuans tous trois tenir de pleurer de ioye d'vne chose si subite & inesperee. La reiouyssance fut par toute la maison, & les gens qui ne sçauoient pas le secret, creurent que c'estoit quelque ieune Seigneur parent de la Dame, qui l'appelloit son neueu.

Apres cela concertans entr'eux de ce qu'ils auoient à faire, le Prince Ioël voulut premierement donner asseurance de sa foy à la belle *Oxania*, qu'il promit d'espouser solemnellement en temps & lieu, puis ils leurent atten-

tiuement le testament du Prince *Rostan Sofat* pere de Ioël, qui disposoit en sa faueur de tous ses tresors & de sa principale seigneurie de *Chasubir*, & donnoit à son second fils la seigneurie de *Sanat* & autres terres en partage, & autres dispositions en suite. Ils trouuerent tout cela bien signé & ratifié par le grand Empereur de *Negus* leur Seigneur souuerain, dont ils trouuerent force lettres, auec plusieurs riches presens, & entre autres d'vn cimeterre auec ses pendans riches & exquis; ce qui les fit resoudre de celebrer le mariage entre Ioël & *Eugenia* auec grande solemnité dans l'Eglise comme ils estoient Chrestiens à l'Ethiopienne: ils passerent ainsi quelques iours doucement, puis ils auiserent qu'il estoit à propos auant que de se descouurir à *Aman Sophat* d'aller trouuer l'Empereur des *Abissins* pour auoir par son authorité la restitution de tous les biens qui luy apartenoient selon la derniere volonté & disposition de son pere, & que son frere luy tenoit depuis tant de temps. Estant parti en grande & magnifique équipage, il arriua enfin à *Barra* où estoit la cour, & ayant fait dresser ses pauillons, vint à la porte du Palais Royal, où ayant fait sonner les trompettes selon la coustume, deux des principaux Seigneurs l'introduirent deuant le Prince; deuant lequel se mettant à genoux, il luy fit en peu de paroles le recit de ses auantures. Dequoy l'Empereur esmerueillé, se souuint bien de luy, & comme il auoit esté perdu en sa ieunesse, & comme le bruit ayant couru que sa belle mere l'auoit fait estrangler & ietter dans la riuiere, elle auoit esté appellee en cour pour en respondre, & auoit eu assez de peine à s'en iustifier. Le Prince Ioël fit aporter de beaux presens à sa Maiesté dans vn vase d'or, & entr'autres vne belle horloge auec ses contrepoids, vn fort riche collier où estoit enchassee vne pierre de grande vertu qui retenoit le sang, comme il fut experimenté sur vne gazele que l'on blessa en trois endroits & dont il ne sortit pas vne seule goutte de sang. L'Empereur receut Ioël & ses presens auec de grandes caresses, & voulut que sa femme qu'il auoit amenee, vint saluër la Reine, qui la receut

& luy fit de grandes caresses ; l'Empereur estoit assis sur vn riche throsne enuironné d'vn daiz auec de grandes courtines, qu'ils appellent *Mandilate*. La Princesse *Ozania* fit present à la Reine de chaisnes de corail, & d'vne croix de rubis fort riche, d'vn miroir de cristal sur vne fine esmeraude, & autres beaux presens qui auoient esté trouuez dans le tresor du pere de Ioël.

Ces presens faits auec les complimens ordinaires, l'Empereur suiuant la requeste du Prince Ioël, depescha le *Calsena* pour aller adiourner le Prince *Aman Sofat* à venir respondre de ce fait en cour, dont il fut fort estonné, & de la demande & du recouurement de son frere Ioël, que l'on pensoit mort il y auoit long-temps. Il vint neantmoins à la cour en diligence, & trouua le *Negus* à plusieurs iournees de là, où Ioël l'auoit veu premierement : car la cour ne seiourne gueres plus de trois iours en vn lieu, pour le grand nombre de gens qui suiuent le Prince ; c'estoit en la Prouince de *Gianamora*, pays de Mahometans, qui s'estoient rebellez pour le gibre ou gabelle. *Aman* aussitost qu'il fut arriué fit tendre ses pauillons, & auant que de se presenter à l'Empereur voulut sçauoir où logeoit son frere Ioël, qui sçachant sa venuë, bien qu'il fust l'aisné, ne laissa d'aller audeuant de luy, & le recogneut fort bien, l'autre n'en ayant aucune connoissance : toutesfois à la premiere veuë, comme le bon sang ne peut mentir, voyant la face du pere dépeinte sur celle de Ioël, le cœur luy attendrit, & mettant vn genoüil en terre se mit à pleurer. Ioël le releua, le baisa, & tous deux s'embrasserent auec vne grande demonstration de ioye & d'affection, & souperent ensemble. Apres le souper *Aman* auec vne grande humilité tesmoigna à son frere qu'il ne desiroit rien retenir de tout ce qui luy apartenoit, mais qu'estimant plus son amitié que tous les biens du monde il luy remettoit de bon cœur toutes les seigneuries qu'il auoit possedees entre ses mains, puis qu'il auoit pleu à Dieu de le faire reuenir apres vne si longue absence qu'on l'auoit tenu comme perdu ; & qu'il le suplioit de luy laisser quelque chose pour soy &

ſes enfans. Ioel l'embraſſe la deſſus, & luy dit qu'ils partageroient enſemble ſi bien qu'il en ſeroit content, & qu'il vouloit viure auec luy en paix & amitié comme bon frere, & luy montra le teſtament du pere qui les regloit tous deux, dont *Aman* fut merueilleuſement content & ſatisfait, ſinon qu'il ne pouuoit ſuporter le mariage de ſon frere auec *Ozania*, comme eſtant trop au deſſous de ſa qualité, outre qu'il croioit qu'elle euſt vſé de quelque ſurpriſe & artifice pour attirer ſon frere; toutefois il diſſimula cela pour lors, particulierement lors que Ioël luy contant toute l'hiſtoire de ſa vie & de ſa transformation, & le recouurement de ſa premiere forme, luy declara l'obligation qu'il auoit à ceſte bonne Dame, qui eſtoit ſi grande qu'il ne pouuoit faire de moins que d'eſpouſer ſa fille.

Apres cela ils ſe reſolurent d'aller enſemble au Palais paſſans au milieu de l'armée ou de la cour, qui eſt rangée par pauillons comme vne puiſſante ville en ſes ruës & places diuerſes.

Ils vindrent donc ſelon les ceremonies accouſtumees faire la reuerence à l'Empereur, auquel ils teſmoignerent l'accord & accommodement à l'amiable fait entr'eux, dont il fut extremement content; & regardant l'eſpee que Ioël portoit, il luy dit qu'il reconnoiſſoit que c'eſtoit celle qu'il auoit donnee à ſon pere, & que s'il l'employoit bien pour ſon ſeruice, il ne perdroit pas ſon temps ny ſa peine, & deſlors il fit apporter deux laches d'armes pour porter à cheual d'vne admirable trempe & bonté, enrichies de pierres pretieuſes, chacune dans ſon fourreau d'argent doré, & les ayant tirees, il leur dit, qu'il vouloit qu'ils les gardaſſent toutes deux pour l'amour de luy, & qu'il leur donnoit auec cela vn bon cheual à chacun qu'ils trouueroient à la porte du Palais tous preſts & enharnachez, & les exhorta de viure touſiours en bonne paix & amour fraternelle entr'eux. Le *Negus* donna de plus à Ioël en reuanche des beaux preſens qu'il luy auoit faits, deux elefans tous chargez de matirales, ſorte de monnoye d'or qui ne ſe bat point en Ethiopie, car là il ne s'y fait aucune ſorte de monnoye, dont Ioël ayant pris congé de ſa

Maiesté, en donna vn à son frere auec sa charge.

L'Imperatrice aussi, quand *Eugenia* ou *Ozania* alla prendre congé d'elle, luy fit present d'vne chaisne de belles perles d'vne excessiue grosseur, & de deux pendans d'oreilles de rubis, qui sembloient deux charbons ardans.

Estans partis de la cour, ils enuoyerent tout leur bagage par terre par le mesme chemin qu'ils estoient venus, & eux gaignerent *Vangor* pour se mettre sur la *Zambre* pour abreger leur voyage de la moitié. Estans arriuez Ioël fut receu auec vn incroyable contentement de tous les peuples du pays, & *Aman* luy remit en main tout ce qu'il auoit tenu iusqu'alors comme sien, & se retira dans les seigneuries qui luy estoient escheuës, & Ioël eut de sa femme *Ozania* deux fils, l'vn nommé Gabriël & l'autre *Aman* qui luy succederent apres sa mort.

Voila quelle fut la tragicomedie, c'est à dire la pitoyable, puis ioyeuse auenture du Prince Ioël, qui durant sa vie de singe receut toutes sortes d'incommoditez, au temps qu'il luy falloit aller chercher sa vie auec mil hazards & fascheux accidens, estant souuent pressé de faim, soif, froid & chaud, allant par les campagnes & deserts, & souuent exposé à l'iniure du temps, mais plus des hommes qui font vne cruelle guerre à ces petits animaux, d'autant qu'ils gastent les iardins, despoüillent les arbres de fruicts non encore meurs, & font mille autres rauages sur les vollailles, poussins, connils & oyseaux domestiques, qui est cause qu'on les persecute à coups de pierres, flesches & arquebuses. Si bien qu'il auoit fort trauaillé par sa prudence & dexterité à esquiuer tous ces inconueniens, & contoit à sa belle mere *Isania*, que souuent il auoit esté contraint de se repaistre de rats, taupes, souris, serpens, vers, & autre vermine, pour ne mourir pas de faim.

Isania, la belle-mere de Ioel, voyant que desormais ils estoient en repos, prenoit grand plaisir à sçauoir plusieurs particularitez de la penible vie que son gendre auoit menee durant sa transformation & captiuité. Cette vie se pouuant bien à bon droict appeller vne cruelle seruitude, de dire que

les Magiciens euſſent vn tel pouuoir de transformer vn corps humain ſans ſon conſentement & ſa volonté. Et de faict il diſoit que ſouuent cela l'auoit jetté en d'eſtranges deſeſpoirs, iuſques à eſtre preſt à ſe precipiter, meſme qu'vn iour eſtant en cette furieuſe reſolution vn autre gros ſinge noir ſe preſenta à luy qui l'auoit conduit vers vn puits fort profond, & puis l'auoit induit à ſe ietter dedans : mais que la profondeur & obſcurité l'auoit tellement effrayé qu'il s'en retira, & vn oyſeau blanc luy eſtoit apparu qui l'auoit retiré de cette tentation, & mené à vn endroit où il trouua vn petit ſac plein de pain, dont il auoit vn peu appaiſé ſa faim. Il contoit encor, que ſuiuant vn iour vne certaine beſte qu'il auoit apperceüe, elle le mena dans vne grande aſſemblee de perſonnes de tout ſexe & aage, qui danſoient au ſon des inſtrumens, le viſage tourné en dehors, où il apperceut entr'autres vne ſienne mere nourrice qui luy donna vn habillement, car il luy fut auis qu'alors il eſtoit remis en ſa premiere forme d'homme ; que parmy tout cela il vid vn ours à qui tout ce peuple faiſoit adoration, & que ſa nourrice l'induiſoit auſſi à ce faire, luy promettant que ce Seigneur eſtoit tout puiſſant de le remettre dans ſes biens & heritages, & de luy donner toutes ſortes de plaiſirs & contentemens, pourueu qu'il luy fiſt l'hommage que les autres luy rendoient, mais comme Chreſtien il eut horreur de cela. Dans cette apprehẽſion il vid les tables dreſſees & couuertes à vn inſtant de toutes ſortes de viandes dont chacun ſe repeut & luy auſſi, bien qu'il trouuaſt toutes ces viandes mal appreſtees & de fort mauuais gouſt, & qu'enfin tout cela diſparut, luy demeurãt en ſa forme de ſinge cõme auparauant, & ſeul dans vne grande ſolitude, dont il eut bien de la peine à ſortir. Comme il faiſoit ce conte, la Dame *Iſania* s'eſtonna fort d'entendre que la mere nourrice de Ioël qui eſtoit ſa proche parente, ſe fuſt trouuée à ce ſabat de ſorciers, & en voulut eſtre eſclaircie. Ils allerent la viſiter, car elle logeoit proche de là, & trouuerent que cela eſtoit vray, comme cette pauure femme leur confeſſa, & Ioël la ſceut ſi bien pretcher par raiſons & douces paroles qu'elle ſe remit au bon chemin, quittant cette vie

abo-

abominable, & s'en alla à saincte Marie de Sion, l'vne des plus celebres Eglises d'Ethiopie, où leur *Abuna* ou Patriache fait sa demeure principale, & receut son absolution bien contrite & penitente, & exorcisée auec vn sien fils qu'elle auoit mené en cette maudite assemblée, ce qui se rencontra le iour do S. *Abeblicane*, feste fort celebre entre eux; ceux du pays adiousteient que sur son corps on trouua certaines marques où la chair estoit insensible aux piqueures, ainsi que l'on conte de nos sorciers de deçà; ce qui montre que satan est par tout le mesme: mais en somme leurs liures contenoient bien particulierement toute ceste histoire de Ioël comme veritable, que i'ay ouye de la bouche de ceux du pays. Ce n'est pas vne petite difficulté, comment ces transformations se peuuent faire par l'operation des demons; car l'histoire Sainte nous aprend assez que la toute puissance de Dieu a fait voir cela quelquefois en la personne de ce grand Empereur de Babylone, & si les demons l'ont sceu faire aussi, ce ne peut auoir esté que illusoirement, ou sçachant apliquer les choses actiues aux passiues, & encores auec la permission du Souuerain maistre, qui exerce ses iugemens iustes & inconneus comme & quand il luy plaist.

Voy si cela se peut faire en S. Aug. l. 18. c. 18. de la Cité de Dieu.

Nous auons mesme assez d'exemples anciens & modernes de lougarous ou hommes conuertis en loups, soit en effet, soit en aparence seulement par imagination corrompue, qui est la transformation ordinaire des sorciers en plusieurs sortes de bestes: & on a remarqué de ces lougarous qu'ils entroient en des villages où ils faisoient mil meurtres de femmes & d'enfans, & qu'ils auoient les dents courtes comme celles d'vn homme; i'ay remarqué ailleurs comment mon compagnon *Cassis* pensa estre ainsi transformé en cheual à *Transiane*. A propos de cela ie me souuiens auoir veu au grand Caire vn charlatan, ou plustost magicien, appellé *Harasit*, qui auoit vn asne à qui il faisoit faire des choses estranges & merueilleuses, & tenoit-on que c'estoit vn ieune homme qu'il auoit changé ainsi pour gagner beaucoup d'argent qu'on nommoit *Carabit*; car ceste beste en

tendoit tres bien la parole & le sens d'icelle. Pour moy i'auois touſiours la penſee qui c'eſtoit quelque creature raiſonnable, ou bien que cét animal eſtoit pouſſé & poſſedé par quelque demon, car entre autres il ſçauoit choiſir la plus belle femme de la troupe, encores qu'elles ſoient toutes cõme maſquees & couuertes d'vne mante qui leur cache le viſage, & mille autres choſes autant & plus eſtranges que celles qu'on a veu il n'y a pas long-temps à Paris, en ce cheual fameux nommé *Morace*. On nous adiouſte que cét aſne eſtoit le propre fils du magicien; de ſorte que l'eſcriuain de noſtre nauire & vn autre & moy oûmes la curioſité d'aller trouuer ce charlatan qui logeoit à *Brillac* audelà du *Nil*, & l'ayans bien feſtiné & donné vne piece d'argent pour nous deſcouurir ſon ſecret, l'eſcriuain luy dit que s'il vouloit leur tranſmüer vn ieune Grec qu'ils auoient rachepté d'eſclauage, on luy donneroit cent ſequins, car nous auions deſſein de le mener au Roy de France pour en faire bien noſtre profit; ce qu'il accorda & promit faire pourueu que celuy qui ſe reſoudroit de conduire l'aſne renonçaſt à ſa loy, & le Grec auſſi; & ſur cela luy monſtra ſept caracteres pour cela, en chacun deſquels y auoit le nom d'vn demon des ſept principaux, & vn liure où il y auoit des choſes horribles & execrables: mais ayans horreur de tout cela, nous nous contentâmes d'auoir deſcouuert tant de meſchancetez, & le laiſſames là ſans autre choſe.

Pource qui eſt des lougarous, ie n'en trouue rien de ſi eſtrange que ce que me conta vn iour le Commandeur de *Bagaris*; il dit que s'en allant auec quelques autres de ſa commanderie de *Lyonac à Montpellier*, ils rencontrerent vn vieil homme auec ſon biſſac ſur ſes eſpaules, qui marchoit à grands pas vers la meſme ville, & quelqu'vn de la troupe luy dit par charité qu'il pouuoit bailler ſon ſac à porter à quelqu'vn des valets: il en fit quelque difficulté au commencement; mais enfin il y condeſcendit, & le ſeruiteur valet de chambre du Commandeur, nommé Nicolas, s'en chargea, & comme il eſtoit deſia tard, chacun doubla le pas pour arriuer d'heure, en diſant au bon vieillard qu'ils alloient de;

uant & qu'ils logeroient au cheual blanc, ce valet de chambre estant arriué des premiers eut la curiosité de voir ce qui estoit dans ce sac, & trouua que c'estoit vne peau de loup si bien accommodee en forme de vestement, qu'il luy prit enuie par plaisir de s'en vestir, & l'ayant endossee & mis sa teste dedans la testiere de cette peau, & le reste accommodé comme pour faire vne mascarade à l'arriuee de son maistre, commence à entrer en furie dans la salle où l'on soupoit & vint droit à des messieurs qui estoient en table, se iettant sur eux à belles dents & grifes, & en fit vn estrange rauage, en blessant deux ou trois, si bien qu'ils coururent tous à leurs espees, & tous les valets & autres gens du logis chargerent sur ce maistre loup, auquel ils donnerent tant de coups qu'ils le coucherent à terre bien blessé en plusieurs endroits; & comme ils le visitoient ils furent estonnez de trouuer sous ceste peau ce pauure garçon tout en sang, qu'ils porterent aussi-tost sur vn lict où il fut pensé de ses playes & meurtrissures dont il estoit tout couuert, & dont il fut long-temps à guerir, ce qui luy aprit bien à n'estre pas si curieux vne autre fois de prendre de ces sortes d'habits. Cela donna vn mauuais souper à toute la compagnie, & plusieurs en furent bien malades, soit de coups, soit d'aprehension. Pour le vieillard lougarou on ne sçait ce qu'il deuint; mais il y a apparence que sçachant ce beau mesnage il n'eut garde de se presenter.

Du desert de Beniermi, & des villes de Dangala, Machida, Georgia, &c.

CHAPITRE XIX.

PEndant ceste nauigation, que i'auois interrompuë à l'occasion de cette histoire prodigieuse, nous trouuâmes vn payſan qui montoit vne iument, & l'ayant embarquée pour passer de l'autre part qui estoit en la Prouince de *Dasila*, il ne se prit pas garde que son poulain la suiuoit, & se ietta dans l'eau pour aller apres sa mere; ce que voyant le payſan il pria le nautonnier de retourner le prendre; ce qu'l'autre ne voulant faire, il fut contraint de se ietter en l'eau pour sauuer ce poulain; mais sans nous qui le rencontrâmes là de bonne fortune, & courûmes au secours, ce pauure homme se perdoit auec son poulain, l'eau par sa violence les emportant tous deux. L'ayans ainsi garanti, il estoit si effrayé & hors d'haleine qu'il ne nous pût dire seulement grand-mercy: mais il nous dit apres que son maistre luy eust fait payer le poulain, pource qu'il ne l'auoit pas bien attaché.

Apres cela durant quatre grandes heures, nous trauersâmes vn desert qu'ils appellent *Beniermi*, où nous vîmes plusieurs sortes de bestes sauuages, & entr'autres deux lyons qui reposoient sous des arbres, & auoiẽt le meuſle tout sanglant; ils ne se bougerent pas quand ils nous apperceurent, bien que quelques vns des nostres craignoient qu'ils ne sautaſſent dans nos barques pour nous attaquer: mais on nous asseura que non, pourueu qu'on ne les assaillit point, à cause du naturel noble & genereux de cét animal, qui ne fait mal qu'à ceux qui l'offensent. Apres ces deserts nous trouuâmes de grandes campagnes cultiuées, les vnes semées de

mil, lupins & feves ; autres de cannes de succre.

Estans arriuez à *Misen* nous nous y arrestâmes vn iour, puis à deux mil de là nous vinmes à *Casa* gentile ville, & en suite passans pays, nous prîmes terre à vne iollie ville du costé de la *Nubie*, appellee *Himi*, pour y prendre des melons & pasteques qui y sont les meilleurs du monde. Et de là tirâmes vers *Dangala* fort bonne ville ; mais comme nous aprochions trop de terre, nostre almadie s'aggraua de telle sorte, qu'il nous falut descharger toutes nos hardes pour la remettre, ce qui nous arresta plus de deux heures, & nous falut coucher à *Bisen* à quatre lieuës de *Dangala* où nous allâmes le lendemain, tousiours accompagnez de pluyes, tonnerres & esclairs : ce qui fut cause que nous ne peûmes passer de l'autre costé du *Nil* pour voir *Dasila* chef de la Prouince du mesme nom, où regnoit vn Prince des plus braues & vaillans de tout l'Empire du *Negus*. Quant à *Dangala* elle est suiete au *Barnagus* qui la euë en eschange pour *Cassima*, & depuis toutes les deux luy sont demeurees moyennant de l'argent. Elle est dans la *Nubie* à l'oppositе de la Prouince de *Dasila*, qui s'estend iusques à *Danfila*. De là nous vinmes en cinq iournees à *Mara* belle ville, à l'opposite de la Prouince de *Gansila* au delà du *Nil*. C'est vn pays bien peuplé & abondant en tous biens, où entr'autres est la mine d'argent le plus fin. De là en deux iours à *Berga*, & en vne autre à *Tirun* ville abondante en tous biens, mais fort sale. Et de l'autre costé du *Nil* est *Garouge* au Royaume de *Tamatas*. Puis en deux iours par dix sept lieuës à *Dacrue* où est la mine de plomb & d'antimoine, dont ils tirent vn grand profit, enuoyans de ces metaux par tout : ils en font de la monnoye meslée auec du cuiure, qu'ils appellent *Cazzec*.

En cette ville nous eûmes le plaisir d'vne moralité qui y fut representee sur la conuersion de la Magdelaine, qui fut fort belle & contemplatiue. Nous eûmes enuie d'aller de là par terre sous les ombrages iusques à *Macbiada*, ville qu'ils veulent auoir esté bastie par la Reine de Saba, qui s'appelloit ainsi, & nous disoient que nous verrions dans son Eglise fort antique la figure de cette Reine ; mais y estans arriuez,

nous ne trouuâmes rien de cela, mais la ville toute ruinee, qui toutefois monstroit auoir esté autrefois quelque chose de beau, car on y voyoit encore les ruines d'vn chasteau qui deuoit estre vne forte place, pour auoir toutes ses auenuës de difficille accez. Le iour d'apres nous allâmes à *Fuingi* ou *Fungi*, & de là en quatre iournées à *Rifa*, puis à *Sanina*, *Asmona*, *Canan*, *Asna*, où y a vn chasteau appellé *Asiar*; quelques-vns veulent que là ait esté l'ancienne ville de *Syené* tant renommée, & scituée tout droit sous le Tropique de deçà. Delà en quatre iournées à *Barbanda*; & de l'autre costé vers la mer Rouge est *Georgian* ville habitée de Chrestiens *Georgiens*, qui ont la permission du Turc d'aller en Ierusalem visiter le saint Sepulchre la banniere desployée, sans payer aucuns droits ny passages comme font tous les autres. Ils conten vn miracle qui arriua autrefois sur ce peuple, lors qu'estans persecutez par vn Roy infidelle, Dieu enuoya vne perpetuelle obscurité sur les ennemis, dont ils furent ainsi deliurez; & sur ce suiet *Abufar* grand Poëte & historien Arabe a escrit quelques vers. Mais i'ay ouy conter à d'autres que cela mesme arriua au pays de *Georgiane* ou *Albanie* dans la grande Asie, en vn endroit dit *Bonhainson*, où les Chrestiens poursuiuis par *Saure* Roy de Perse Mahometan, s'estoient enfuis pour se sauuer, & qu'iceluy les ayant enuironnez de son ost pour les exterminer tous, par leurs prieres les tenebres vindrent telles sur ce Roy & les siens, que les Chrestiens eurent moyen de se sauuer. Quelques-vns disent mesme que cét endroict de pays est touiours demeuré depuis en obscurité, & que personne n'y ose entrer à cause de cela, & que mesme on y entend encore des cris d'hommes & hannissemens de cheuaux, sans sçauoir que c'est, ainsi que raporte l'Anglois Iean de Mandeuille en ses Voyages, à la foy duquel ie me remets.

Ayant demeuré vn iour en la ville de *Georgian* ou *Georgia*, nous passâmes de l'autre costé en deux iours pour voir la ville de *Erit*, & de là à *Cosia*; puis repassans le *Nil* vinmes à *Cemin* premiere ville de la haute Egypte: là ils sont tous Mores, mais nonobstant gens de conscience, & receûmes

toute courtoisie d'eux. De là nous allâmes saluër le Soltan ou Gouuerneur de la ville *d'Almona*, & prendre de luy passeport, pource que nous entrions du tout en terre d'infidelles & suiets du grand Seigneur. Ce Soltan nous montra de grands signes d'affection & bonne volonté, & enuoya mesme par vne fregate audelà du *Nil* pour recouurer de beaux fruits qui se prennent en vn iardin de la ville de *Tima*, & nous donna des pesches fort grosses & sans noyau, mais non si sauoûreuses & si bonnes que les bonnes de nostre Europe.

A deux iournees de là nous vinmes à *Grandol* ville fort marchande, & de là en deux iours à *Manucat* grande ville d'enuiron vingt mil feux; mais à vne lieuë de là s'en trouue vne autre plus belle & plus grande, nommee *Bazuelle* ou *Baziele*, qui estoit estimee autrefois comme vn fauxbourg du Caire. Là se voit vne des riches Mosquees de toute l'Egypte, qu'ils appellent *Gemit azoré* ou *Hamré*, où les Mahometans vont rendre leurs vœus, auec force presens, & disent que ceste Mosquee fut bastie en l'honneur d'vne saincte femme nommée *Nafisse* parente du faux prophete Mahomet, & qui viuoit auec vne vie fort austere. Ils entretiennent là dedans diuerses sortes de *Marabouts* ou Hermites, qui y viennent faire leur penitence. Ils en content force miracles fabuleux, & entr'autres vn sur la resurrection d'vn mort pretendu au temps du Soudan *Saladin*, qui auoit vn de ses seruiteurs nommé *Aliazé*, lequel s'estant marié à vne fort belle & riche Damoiselle, fut si mal traitté par ceste femme qui faisoit l'amour ailleurs, qui à demi desesperé il s'alla plaindre au *cherif* ou Prestre de ceste Mosquée, qui y viuoit fort austerement. Ce *Cherif* le consola & luy donna pour conseil, de se cacher pour quelques iours, & faire le mort pour voir la mine de sa femme, ce qu'il fit. Et le *Cherif* cependant alloit visiter ceste femme, luy demandant soigneusement des nouuelles de son mary, & luy donna à entendre que s'il estoit perdu ou mort à son occasion, elle seroit damnee sans esperance de pardon. Elle estonnee de cela, luy respondit qu'il y auoit plus de 15. ou 20. iours qu'elle ne l'auoit veu, & qu'elle regretoit grandement son absence, mais qu'elle

Voy Leon Afr l. 8.

faisoit vœu à Dieu & au Prophete, si elle pouuoit vne fois le recouurer, de le traitter mieux que par le passé. En mesme temps de bonne fortune on trouua le corps d'vn ieune homme qui auoit esté noyé dans le *Nil*, si defiguré qu'on ne le pouuoit recognoistre: le *Cherif* prenant ceste occasion, & en ayant conferé auec le mary, ils conclurent de prendre ce corps, le vestir d'vn de ses habits, & luy mettre sa bague au doigt, puis le porter à la Mosquee couuert d'vn drap, & dire que c'estoit le corps du mary de ceste femme. Ce qui fut fait, dont la femme ayant eu nouuelles, y vint aussitost, & ayant recognu l'habillement & la bague, elle se mit à faire de grands cris & lamentations sur sa perte; surquoy le Prestre la consolant luy dit que si elle faisoit vne neufuaine en ceste Mosquee, la tres heureuse sainte pourroit luy rendre son mary en vie, & adiouſtoit quelque vision qu'il disoit auoir eue en priant pour le deffunct. En vn mot il l'a sceut si bie persuader par ses paroles & par son authorité, qu'elle vint le matin à la Mosquée pour faire certain sacrifice & des prieres pour cela sur le tombeau où le Cherif auoit fait cacher la nuict son mary, & lors le galant de Prestre ayant coniuré ce mort, par la puissance du grand Dieu, du prophete & de la saincte, qu'il eust à se leuer du tombeau, & venir consoler sa pauure femme desolée, aussi tost le compagnon commence à faire du bruict & crier, *Me voici*, & le Cherif faisant bonne mine, descouurit la tombe, & le mary en sortit, & alla embrasser sa femme toute esperdue de ioye pour vn si beau miracle, dont tout le monde fut aussi-tost abbreuué, & depuis ce temps là ceste Mosquée a esté plus frequentée, où chacun fait ses vœux pour auoir l'accompliſſement de ses desirs. Voila les beaux miracles de ces Mahometans.

Du grand

Du grand Caire, du baume d'Egypte, du Nil, des Crocodilles, & des particularitez d'Egypte.

CHAPITRE XX.

AYans visité la ville de *Bazuelle* & sa superbe Mosquée, dont toutesfois l'edifice n'approche pas de la perfection de nos Eglises mieux basties, nous vinmes en quatre heures au grand *Caire*. Nous arriuâmes premierement à *Bebelot* ou *Bebelloch*, qui est vn bourg ou fauxbourg de 20000. feux, & puis à vne lieuë de là à vn autre nommé *Iamet Talon* ou *Gemeh Tailon*, de là à vn autre nommé *Garafa* ou *Charafa*, ioignant le grand Caire, & enfin à ceux de *Bebzuailac* ou *Bulah*.

Cette grande ville est bastie sur les ruines de l'ancienne *Babylon* & *Memphis*, où estoit la demeure des Pharaons Rois d'Egypte, puis elle l'a esté des premiers Empereurs Sarrazins & des derniers Soudans, que pour ce on appelloit Soudans & Califes de Babylone ou du Caire, à la difference de l'autre Babylone de Chaldée, que l'on appelloit en nos histoires Soudans & Califes de *Balda* ou de *Baudas* & *Bandas*, qui est *Bagded*.

La ville du Caire ou *Alcayr* fut bastie il y a enuiron 600. ans, par vn esclaue du Calife *Elcain*, nommé *Gehoar* & *Chetiq*, où les Califes d'Egypte establirent leur Siege pendant qu'il y en auoit vn autre à *Bagded*, & vn à *Cairoan* à cent mil de *Thunes*. Ceste ville ayant esté long-temps sous la puissance des Soudans, fut enfin prise l'an 1517. par les Turcs qui ruinerent l'Empire des Mameluës. Elle est assise sur vne bonne partie du *Nil*, & diuisée en quatre parties principales, dont l'vne est scituée sur vn petit

cousteau ou lieu eminent. L'autre le long du *Nil* plus bas, où l'on dit qu'autrefois estoit *Memphis*, & où le *Nil* fait vne tres belle isle, auec de tres beaux iardinages. Ceste partie peut estre de 80. ou 90. mil feux, habitee des plus riches marchands. Il y en a vne autre partie à deux mil de là, de non gueres moindre estenduë, que les habitans appellent *Muhacat*. Puis l'ancienne ville que ceux du pays appellent *Bezuela* dont nous auons desia parlé, où il y a de magnifiques & somptueux edifices & Mosquees, & vn tres bel hospital entr'autres. Ceste partie est de quelque 20. mil feux, qui s'estend plus de demi lieuë vers Occident, & se va ioindre iusques au Palais du Sultan ou Bascha vers le Midy, & vers le Nort à vn petit faux-bourg qu'ils appellent *Babsoc* qui court vers le Leuant, iusqu'à vn autre de mesme grandeur appellé *Temes Taulon*, du nom du Soudan qui le fonda. En cettuy-là il y a vne grande place & vn somptueux College bien renté, où de tous costez on vient aprendre les sciences. De là à enuiron deux mil il y a vne autre partie bien bastie, appellee *Charafa*. La vieille ville de *Bezuela* ou *Bazieles*, autrement appellee *Misuletif* ou *Misruletich*, est celle où est la renommee sepulture de leur pretenduë sainte *Nafisse* petite niepce de Mahomet de par son gendre Hali. De ce costé là est le iardin qui porte la plante du vray baume tant renommé dans le lieu qu'ils appellent *Almatria*, & les Chrestiens *Materea*. Ceste plante a la fueille comme le lentisque ou le trefle, que tous les ans on taille comme la vigne, ainsi que i'ay ouy dire au iardinier qui en a le soing, elle est assez petite & ne s'en trouue pas quantité.

Vray baume.

Voy Pierre Martyr en sa legation Babyl. l. 3. qui dit estre en l'an 1502. que ceste plante estoit perduë.

Les Ethiopiens disent que la Reine de *Saba* porta ceste plante à Salomon qui la fit mettre aux iardins de Iericho, & que depuis elle fut transportee en ce lieu par les Sarazins; mais d'autres disent qu'elle a esté premierement apportee de l'Arabie heureuse, où tout le baume qui y croist encores auiourd'huy est du tout semblable en vertus & qualitez à celui-cy. Sur la fin du mois de May on fend l'escorce, non pas auec le fer, mais auec quelqu'autre matiere, d'où sort la liqueur qu'on recueille dans vn vase de verre. On adiouste

qu'il n'y a que les Chrestiens qui puissent cultiuer ceste plante, & qu'elle mouroit entre les mains des infidelles.

En quelques endroits des Indes Occidentales, en la nouuelle Espagne, & pres Cartagene, il s'en trouue qu'on n'estime pas moins que cét Egyptien. Il croist au milieu d'vne fontaine en forme de puys. Les Mahometans disent que c'est à ceste fontaine où se reposa la Vierge estant en Egypte, & où elle lauoit les linges de son Enfant Iesus. A costé de là y a vne Isle où est vn tres beau Palais où le Bascha se va quelque fois recreer, qu'on appelle *Michial*; c'est là que commence le canal ou Aqueduc, où il y a vne colonne pour cognoistre la fertilité ou sterilité de l'annee selon la hauteur du *Nil* en son desbordement. Voy Mandes.

La partie du Caire sur le *Nil*, qui est fort grande, appellee *Boubacon* ou *Bebesoc*, & *Boulac*, est celle où abordent ordinairement les germes ou vaisseaux venans de *Rosete*, *Alexandrie*, & autres parts.

En vn mot ceste ville est composee de plusieurs villes ou bourgs & faux bourgs, bien peuplee, & ie croy qu'il y a autant d'habitans en ceste place seule qu'en tout le reste de l'Egypte; & il faut estre bien monté pour pouuoir visiter toutes ses habitations en deux & mesme en trois iours.

Le Palais du Bascha est celuy où habitoient les Soudans, & qui durant la grandeur florissante de cét Empire estoit l'vn des plus beaux, riches & magnifiques de la terre, ainsi que le descriuent nos François qui y furent en ce temps là, y ayant plusieurs courts chacune auec sa garde, portiques, galeries à colonnes de marbre, voûtes dorees, paué de marqueterie à la Mosaïque, auec moulures, tailles & graueures diuerses, grands iardins, fontaines, viuiers, voleries, & autres singularitez: toutes sortes de richesses en meubles, pierreries, or & argent. Le *Calife* ou *Soldan* auoit son trosne d'or massif, & ne se laissoit voir que fort rarement, & encores à quelques Ambassadeurs seulement. L'Archeu. de Tyr. l. 19.

La plus part des Dames y sont vestuës de blanc auec des calçons, & vn masque de mesme couleur, la chemise de soye de diuerses couleurs, vn petit bonnet sur la teste de quelque

riche estoffes, vn cordon & vn flocon au dessus, auec vne grande veste qui leur couure tout le corps.

Quand à l'innondation du *Nil*, elle se fait lentement & sans porter dommage, & quand il arriue chacun tesmoigne vne grande resiouyssance & triomphe, & à sa venuë courent la veste, qui est vne sorte de ieu de prix, & font des fossez expres pour receuoir l'eau, y ayant des gens expres qui vont en remontant iusqu'a quatre & cinq iournées loin pour voir si ces eaux s'aprochent auec roideur & violence, & de là viennent en grand haste en auertir le Bascha, & luy monstrer iusqu'à quelle hauteur; & quand on sçait que cela peut estre à demi-iournee, le Bascha monte à cheual auec toute la noblesse, vestus tous de leurs plus beaux habits faisans porter la veste ou robbe de Mahomet par vn *Marabou* en grand triomphe, & par le chemin courans la masse, tirans de l'arc à vne pomme d'or au bout d'vne pique, & faisans faire trois ou quatre tours & passades fort viste à l'entour à leurs cheuaux, puis courans à toute bride vers la pomme, tirent à l'encontre, & celuy qui fait le meilleur coup emporte le prix. Pour la masse ils mettent vne potence au milieu du chemin, auec deux pieces de bois en trauers où ils posent le blanc, auec la masse à trois pointes, & ayans couru trois ou quatre fois tout à l'entour, viennent de roideur donner dedans, & ainsi se resiouyssent en attendant la venuë du *Nil*. Chacun se prepare aussi à nettoyer les cisternes qu'ils appellent *Matamories*, afin de les remplir pour toute l'annee, car ils n'ont ny puys ny fontaines que i'aye veuës, & iamais il n'y pleut, sinon qu'il y fait tous les soirs vne rosée telle que si l'on dormoit au serain, on se trouueroit aussi moüillé que si on sortoit de la riuiere. Le mesme arriue au *Perou* où il ne pleut point aussi, mais au lieu de cela ils ont vn vent rafraichissant & humectant.

Le *Paraguay* ou riuiere de la *Plate* au *Brezil* a les mesmes innondations que le *Nil*, mais auec plus de violence, & demeure bien trois mois à bagner le pays par où il passe, au lieu que le *Nil* vient fort doucement, & s'en retourne de mesme, ne demeurant pas deuant vne ville plus de quinze ou vingt

iours. Au reste ils font leurs habitations sur de petits tertres & enleueures de terre pour se garantir des eaux & de l'humidité; celles de la campagne ne sont basties la pluspart que de fiente de bœuf & de terre meslee, & il y en a mesme qui ne sont que de tentes de toille bien forte, de couleur rougeastre; mais ceux du fleuue d'argent sont contraints d'abandonner leurs maisons pour la furie de l'eau qui couure & emporte tout, & se mettre pour vn temps dans des canoës où ils viuent comme des canarts, iusques à ce que le fleuue estant retourné dans ses limites, ils vont reprendre leurs premieres habitations; il est vray que ie ne sçay pas bien si cela leur arriue tous les ans & en certain temps comme il fait en Egypte. Les anciens Egyptiens auoient aussi coustume de faire de grandes reiouyssances à l'arriuée de ceste innondation du *Nil*, & entr'autres vers le solstice d'Esté celebroient leur grande feste qu'ils appelloient *Niloa*, & tenoient ce fleuue comme vn Dieu qu'ils honoroient sous les noms *d'Osiris* & *Orus*, l'appellans sauueur de la haute Egypte, pere & createur de la basse, qui sans pluyes arrousoit & fecondoit leurs labourages.

Quant aux crocodilles, il y en a bon nombre en ce fleuue comme en beaucoup d'autres lieux des Indes Orientales & Occidentales, ainsi que i'ay remarqué ailleurs. Les Indiens les appellent *Caymans*, & ils sont si friands de la chair humaine qu'ils combattent pour cela à outrance & auec telle audace qu'vn homme se promenant vn iour le long de ce fleuue, tenant vn sien petit fils par la main, vn crocodille le luy vint subitement enleuer & luy tüa entre les bras, sans que iamais il le peut sauuer. Que si d'auenture quelqu'vn tombe en l'eau c'est fait de luy, & pour cela il fait fort dangereux s'y rafraischir & baigner, si l'on n'est bien auisé, & souuent des basteaux chargez de gens s'estans perdus, ces animaux en ont fait vne grasse curee de la pluspart, leur donnans de si furieuses atteintes qu'ils emportoient aux vns bras & iambes, & aux autres les deuoroient cruellement; ils font vne rude & forte guerre aux tygres, ces animaux qui n'ont point de langues remüans la machoire superieure contre le natu-

rel de tous les autres animaux, faisant vne partie de l'ancienne idolatrie des Egyptiens. Quelques vns ont remarqué qu'ils ne faisoient pas tant de dommage autrefois en ces pays là, comme ils ont fait particulierement depuis que les Mahometans s'en sont emparez. On dit aussi que depuis qu'vn Gouuerneur d'Egypte eut osté vn crocodille de plomb qui auoit esté mis par enchantement & comme vn *Talisman*, en certain endroit, le pays fut beaucoup plus molesté de ces bestes.

Ceux qui se trouuent depuis le *Caire* en bas vers la mer ne sont pas si fascheux que ceux d'enhaut vers Ethiopie, outre les crocodilles : ce fleuue nourrit encore des hippopotames ou cheuaux marins, & plusieurs autres sortes de monstres & poissons.

Enuiron à quatre lieuës du Caire, & vne & demie du Nil sont les fameuses pyramides d'vne prodigieuse hauteur & admirable structure, basties autresfois par les anciens Rois d'Egypte, ou par ostentation & pour memoire de leur grandeur & magnificence, ou pour garder leurs tresors, ou pour la sepulture de leurs corps. Le bastiment en est d'autant plus merueilleux que les pierres tres-grandes & dures en estoient apportées à grands frais & auec beaucoup de trauail de fort loin, mesmes comme disent quelques-vns d'Arabie & Ethiopie. Et ces masses estoient esleuées à cette immense hauteur, non par des gruës, eschafaudages & autres engins qui n'estoient encores lors en vsage, mais auec des caualliers & des plateformes de terre, à force de bras & par vn labeur extréme, comme l'on dit des admirables edifices des *Ingas* du Perou à *Cusio* & ailleurs. C'est vne merueille que des trois la plus grande qu'on dit auoir esté bastie par *Chemmis* Roy d'Egypte, par le trauail de 360. mil hommes & 20. ans durant, soit encores quasi toute entiere, bien qu'il y ait plus de trois mil ans de sa construction. On tient que chaque face de son carré par en bas est de plus de 200. toises, sa hauteur de plus de 800. pieds. Elle est creuse au milieu, où il y a quelques allées & vne chambre où pouuoit estre la sepulture. Les autres deux sont plus petites & toutes massiues, l'vne bastie par le

Roy *Cophus*, & l'autre par *Mycerine* ou par la courtisane Rhodope.

La grandeur de ces edifices les a fait mettre au nombre des sept merueilles du monde, & dit-on que les enfans d'Israël furent employez au bastiment de ces masses enormes. On voit là encores quelque reste d'vn monstre merueilleux en sa forme & grandeur, qu'on dit estre d'vn sphinx, fait de marbre numidique ou serpentin tres-dur, ayant la face humaine, & le corsage de lyon, cõme les anciens figuroient ce monstre. Il y a encores quelque obelisque ou aiguille, aussi de l'ouurage des anciens, que les vns attribuënt au Roy *Pheron*, d'autres à *Philadelphe*; quoy que c'en soit les grandes aiguilles que l'on voit auiourd'huy à Rome furent apportées de là, comme il se reconnoist encore aux lettres hieroglyphiques qui y sont grauées; car c'estoit l'escriture saincte & sacrée des anciens Egyptiens. Hieroglyphiques.

A costé de ces pyramides, au delà du Nil à l'Orient vers la mer Rouge, est le celebre pais dit *Thebaide*, & ses deserts, où viuoient tant de saincts Hermites & Anachoretes Chrestiens, comme vn S. Paul, S. Anthoine & autres, peuplé autrefois de tant de villes toutes remplies d'assemblées religieuses, où il y auoit plus de Monasteres & d'Eglises que d'autres maisons, & il n'y auoit coin où l'on n'entendit iour & nuict retentir les loüanges de Dieu, comme entr'autres l'on conte de la ville d'*Oxyrinchus*, qu'il s'y est trouué pour vne fois iusques à dix mil Religieux & autant de Religeuses, qui vsoient d'vne merueilleuse hospitalité & charité à l'enuy enuers les pauures passans & estrangers. En cette *Thebaide* estoit autresfois la renommée ville de *Thebes* à cent portes, dont on ne voit que les ruines.

De l'autre costé vers Occident sont les deserts de *Barca* vers Barbarie & Lybie, où estoit le celebre Temple & oracle d'*Ammon*, qu'Alexandre le Grand visita. Somme que toute l'Egypte est enuironnée de deserts & sablons, sinon du costé de la mer; car à l'Occident il y a des deserts de quinze iournées; à l'Orient ceux de *Thebaide* par trois ou quatre iusques au golfe Arabique: puis y a au delà de la mer Rouge le grand

desert iusqu'en la Palestine, où les Israëlites furent 40. ans. Il faut plusieurs iours à le passer.

Mommies. Du Caire à *Delbequi* il y a des deserts où se trouuent les *mommies* ou corps dessechez dans les sables. Il y a d'vne autre sorte de corps embaumez trouuez dans les sepultures antiques.

Ces deserts sont de plus de 18. ou 20. iournées, & ceux qui y passent vont sur des chameaux dans des caises de bois pour la grande poussiere & chaleur, où ils ne prennent l'air & la lumiere que par de petits trous, quoy qu'ils y mangent & prennent leur repos, Car les vents y sont fort dangereux, changeans & portans les montagnes de sables de part & d'autre, sous lesquelles souuent les passans sont acablez (comme souuent des armées entieres de iadis) sans que l'on se puisse bien aider les vns les autres és carauanes, qui sont parfois de 10. & 12. mil personnes & plus, chacun songeant à se sauuer & passer en la plus grande diligence qu'on peut nuict & iour sans s'arrester, & n'y ayant moyen de remarquer le chemin, encores qu'on y eust passé mille fois pour le grand remuëment des sables qui sont auiourd'huy d'vne façon & demain d'vne autre: de sorte qu'il faut vser là du pilote & de la bousole dans les sablons de cette mer areneuse, sans trouuer rafraichissement quelconque pendant tout le chemin, sinon enuiron à 15. lieuës de *Debequi* où est vne belle fontaine procedant d'vne riuiere proche que l'on pense estre vn bras du Nil, & dont l'eau est chaude & fade, assez semblable à celle du Nil, toutefois vn peu meilleure. Apres il faut encor passer des deserts & montagnes dangereuses de sablons mobiles, qui me faisoient reflouuenir des tentes grises ou *Adonars* des Moros de *Fez* & de *Marroc*, que vous voyez auiourd'huy en grand nombre par la campagne, & le lendemain rien du tout, ayans changé ailleurs. Car autant en arriue à ces monts ambulatriens d'vn iour à l'autre, bien differents d'vne montagne sablonneuse d'excessiue hauteur que i'ay veuë depuis au prés de la ville de *Lima* ou des *Rois* au Perou, qui estant fort haute, entre plusieurs autres rochers, iamais ne change & diminuë pour vent & tempeste qu'il face; ce qui est estimé du tout admirable, & tel que les

Montagnes de sables.

Indiens

Indiens prenoient suiet de l'adorer comme vne chose Diuine; de cela nous en parlerons Dieu aydant en vn autre traitté d'vn voyage en ces Indes d'Occident. Mais reuenans à nos sablons d'Egypte, c'est de là qu'ils tirent la pluspart de leurs *Mommies* ou corps enseuelis & rostis sous l'arene; qui venans à se descouurir par le vent, le premier passant qui les trouue les porte aux villes proches pour en faire son profit, cela seruant beaucoup à la Medecine. Voila comment l'homme mort sert plus au viuant, que les viuans mesmes bien souuent, bien qu'il y en ait qui n'approuuent pas tant ce remede; mais quoy que c'en soit on fait plus d'estat des autres corps embaumez, à cause des diuerses drogues arromatiques dont vsoient les anciens Egyptiens pour la conseruation des corps morts, en quoy ils vsoient de grand soin & despence, soit pour l'esperance qu'ils auoient de la resurrection, ou pour l'opinion qu'ils ont, comme quelques Philosophes, que les ames se maintenoient autant en vie apres la mort, que les corps pouuoient demeurer en leur entier & sans corruption, & pource ils les salloient & embaumoient à grands frais auec du bitume, sel, encens, myrrhe, & autres aromates, & ces corps ainsi embaumez & conseruez par plusieurs siecles ont esté appellez du nom de *Mommies* par les Arabes. *Momies.*

Au reste le pays d'Egypte a esté fort renommé, comme vn tres puissant & riche Royaume, où l'on dit qu'autrefois y auoit bien eu iusques à vingt mil villes murees, pour le grãd & infini nombre des habitans de ce temps-là, mais auiourd'huy il reste bien peu de tout cela. Ils ont esté dominez par les premiers Rois les plus anciens du monde, dont ils font des dynasties & lignées de plusieurs milliers d'années fabuleuses. Leurs premiers & vrais Rois sont appellez dans l'Escriture du nom general de Pharaons, puis les Perses s'en rendirent maistres, apres les Grecs, & enfin les Romains, iusques à ce que les Sarazins s'en emparerent sous leurs Califes & Soudans, & les Turcs depuis enuiron vn siecle. L'air du païs est bon & assez temperé, la terre fertille & abondante en tous biens, mais tellement en grains, qu'on la tenoit

pour le principal grenier de la ville de Rome en sa fleur, & dans les medailles antiques l'Egypte estoit tousiours figuree auec des epics de bled.

Le païs d'alentour le Caire s'appelle *Sahid*, iadis *Saïs*, & toute l'Egypte *Chibith*, par les Hebreux *Mitsraim*, du nom du fils de *Chuz*, qui l'habita le premier, & de là les Arabes l'appellent encore *Mesré*.

La region dite *Delta* à cause de sa forme triangulaire, est la partie la plus fertille, pour estre diuersement arrousee & trauersee des sept branches & rameaux du Nil, dont ces deux derniers s'embouchent, l'vn pres *Damiete* vers l'Orient, l'autre à l'Occident vers *Alexandrie* & la *Rousſette*. Ce pays est extremément fertille par tout, mais le reste depuis le Caire iusques en Ethiopie, ne l'est que le long du Nil à trois ou quatre lieuës d'estenduë deçà ou delà, où le fleuue arriue par son desbordement, le reste estant areneux, brûlé & desert, si ce n'est aux endroits où il y a quelques canaux deriuez du Nil, qu'on dit auoir esté autrefois pratiquez par Ioseph fils de Iacob.

De la ville d'Alexandrie: De l'Isle de Malthe. Retour de l'Autheur à Marseille.

CHAPITRE XXI.

NOus demeurâmes quelques iours au grand Caire, où dés le commencement de mon voyage i'auois seiourné plusieurs mois; mais auant que d'en sortir ie vous diray que nous y eûmes la rencontre du frere de mon compagnon *Guillen Caßis*, qu'il auoit si vilainement & moschamment trompé au party de la Meque, lors qu'il luy escroqua, comme i'ay dit ailleurs, six chameaux chargez de marchandises, sous couleur d'aller trafiquer en la mer Rouge & Ethiopie, & nous passâmes en l'Arabie Heureuse, en

la Perſe, aux Indes Orientales & en Afrique, où nous demeurâmes ſix ans & demy en tous ces voyages. Mais ſi-toſt que mon compagnon eut apperceu de loin ſon frere *Murat*, il s'eſcoula tout doucement, & s'eſcarta de la troupe pour n'eſtre recognu de luy. Et de faict paſſant prés de nous, il nous regardoit tous fixement, mais il ne dit mot, n'ayant recognu perſonne: & moy-meſme ne le cognus pas, bien me fut-il auis l'auoir veu quelque part, iuſques à ce qu'enfin ie me le remis en memoire, voyant meſme l'abſence de mon compagnon, de qui ie contay toute l'hiſtoire à noſtre compagnie, qui trouua cette action fort mauuaiſe; enfin noſtre homme eſchapa ainſi ce mauuais rencontre.

Eſtans donc partis du grand Caire nous allâmes nous embarquer en nos almadies qui nous attendoient à *Boulac*, où eſt le rendez vous de tous les marchans Chreſtiens & autres, pour prendre la route d'Alexandrie. De là nous allâmes en vn iour & demy à *Auas*, aſſez belle ville, où nous trouuâmes mon compagnon qui s'y eſtoit auancé en fuyant ſon frere; car il n'auoit point eu de patience qu'il ne ſortiſt auſſi-toſt du Caire pour prendre le deuant, & euiter ce danger où il n'y alloit que de ſa vie. Là nous luy voulumes donner la caſſade, luy faiſans accroire que ſon frere m'auoit retenu priſonnier, & qu'il auoit fallu que le ſieur de la Courbe payaſt cinq cens ſultanins pour me retirer hors de priſon, dequoy l'autre fut bien eſtonné; mais apres ayant ſceu la verité du faict, il en fut bien ioyeux, d'autant que i'auois ſur moy vne bonne partie de ſes plus riches ioyaux.

D'*Auas* nous vinmes en vn autre iour & demy à *Rouſſete*, que ceux du pays appellent *Raſchit*, ville que les anciens appelloient *Metelis* ou *Canopus* ſur le bras du Nil appellé *Heracleotique*, que nos Hiſtoriens appellent *Rexi*. A *Rouſſete* nous venâmes nos almadies, puis nous nous embarquâmes de nuict ſur vn *Germe*, & le iour venant nous nous trouuâmes en Alexandrie. *Rouſſete.*

Alexandrie eſt vne ville à demy ruinée, & peu plaiſante, merueilleux exemple de l'inconſtance des choſes du monde, qu'elle ſoit auiourd'huy reduite en ce miſerable eſtat, ayant *Alexandrie.*

eſté iadis & par pluſieurs ſiecles l'vne des plus grandes, belles, populeuſes, riches & floriſſantes villes du monde, renommée principalement pour ſa ſituation excellente & commode, pour ſon fondateur le grand Alexandre, pour auoir eſté le ſiege Royal des Ptolomées, pour ſon port celebre & tant hanté, pour ſes ſuperbes baſtimens & entr'autres la tour du Phare l'vne des merueilles de l'Vniuers, pour ſon eſchole fameuſe en toutes ſciences, pour auoir porté tant d'inſignes Philoſophes, & tant de grands Docteurs & ſaincts Patriarches qui y ont fait fleurir ſi long temps le Chriſtianiſme; & bref pour tant d'autres ornemens & hautes qualitez de la Nature & de l'Art, dont depuis qu'elle fut priſe auec le reſte du païs par les Sarrazins, & leur troiſieſme Calife *Homar*, elle deſcheut, tellement qu'apres cette ruine elle n'a iamais peu recouurer quelque choſe de ſa premiere ſplendeur, elle n'a pas laiſſé de demeurer vn bon port & vn abord de toutes les marchandiſes du Leuant & des Indes, où tous les marchands Leuantins, Afriquains & Europiens vont traſiquer. Autrefois les Rois Ptolomées, puis les Romains la firent le plus grand abord du monde par le moyen de la mer & du Nil, faiſans venir toutes ſortes de drogues, eſpiceries & autres denrées d'Arabie & de l'Inde par la mer Rouge, & de là par terre iuſques au Nil & en Alexandrie. Depuis encores ſous les Soudans ce chemin fut continué, où les Venitiens & autres Europiens alloient querir les eſpiceries, iuſques à ce que les Portugais trouuerent vne autre route, comme nous auons dit ailleurs.

Ie ne parleray pas d'auantage de cette ville, non plus que du Caire, pour eſtre choſe aſſez connuë par deçà par les eſcrits bien amples de pluſieurs curieux voyageurs. Seulement ie remarqueray qu'en cette ville quand le Nil ſe desborde, ils gardent de l'eau douce en leurs ciſternes, & tirent quelques canaux pour arrouſer leurs iardins. Il y a là vn Conſul pour la nation Françoiſe. Celuy qui l'eſtoit alors, dit le ſieur de Rode, nous careſſa fort, & admira grandement noſtre longue & penible peregrination. Il auoit ſa femme auec luy, dont il eut deux filles iumelles qu'il enuoya baptiſer en le-

rusalem par deuotion, & vingt ans apres vn mien frere veterin espousa l'vne de ces filles, nommée *Lucrece*, dont il a eu plusieurs enfans à Marseille. Nous n'auions mis qu'enuiron huict mois à trauerser toute l'Afrique iusques en Alexandrie.

Ayans seiourné quelques iours en Alexandrie nous partimes pour *Tripoli* de Surie, sans pouuoir accomplir mon vœu d'aller en Ieruſalem, pour lequel i'auois couru tant de païs, & de là nous nous embarquâmes sur la Nef *Christ ne* de Marseille, & fûmes cinq mois entiers auant qu'y pouuoir arriuer, pource qu'estans allez toucher Malte, nous nous arrestâmes pour voir le passe-temps du carnaual, qui nous retarda quelque tẽps. Sur le chemin il arriua que les *Fadarins* du vaisseau ayans derobé vn petit tonneau de vin Grec, en beurent de telle sorte que le gabier entr'autres qui en auoit eu sa bonne part, estant monté à la cape ou hune pour y faire son office, s'y attacha reconnoissant son infirmité de peur de tomber, mais il s'y endormit si bien qu'il fut deux iours sans se resueiller. Cependant les autres l'ayant appellé pour disner, & voyans qu'il ne respondoit point, ils creurent sur ce que la nuict passée ils auoient ouy tomber quelque chose dans la mer, qui auoit fait vn grand bruit, que c'estoit ce pauure gabier qui s'estoit noyé durant son yuresse. Surquoy le gardien ayant pris la clochette & sonné trois fois, puis ietté vn tison de feu dans la mer selon la ceremonie accoustumée en tel cas, il dit tout haut, *Seigneurs mariniers, priez Dieu pour l'ame du pauure Veran* (ainsi s'appelloit-il) *à ce que par sa misericorde il le loge auec les ames des fidelles.* Lors chacun s'estant mis à genoux pria pour luy, & en mesme temps ses hardes furent inuentoriées & mises à lencan : mais le iour suiuant le temps s'estant mis à quartier, estant Grec & Tramontane, le Patron du nauire, nommé Pierre du Soulier, voulant comme bon marinier descouurir la terre, monta luy mesme en la cape, où il fut bien estonné de trouuer le pretendu mort qui y estoit fort bien attaché, & dormoit encore d'vn tres profond sommeil ; mais au cry du Patron il s'esueilla en surfaut, ce qui appresta à rire à la compagnie. Sur la nuict nous nous

trouuâmes en vne mauuaise mer, & craignions d'estre sur les *Asquequi*, ou *Seques* *, qui est vn bas fond venant vers le pays; & ce qui nous le faisoit mieux iuger estoit que nous voyons force mousse flottant sur l'eau, qui est vne herbe qui s'attache aux rochers, ce qui nous mettoit en grande apprehension. Sur l'entrée de la nuict venoit apres nous vne grande baleine, comme nous asseuroit le Patron, qui l'auoit descouuerte, & elle s'ennuyant de nous suiure, en se tournant donna de sa queuë contre le vaisseau si rudement qu'elle le fit tout esbranler, comme s'il eust donné contre vn rocher: lors chacun plein d'effroy commence à crier misericorde, pensans estre perdus, car nous estions au milieu de la grande mer, où il estoit impossible de nous sauuer. Soudain le gardien courut à la sentine, pour voir si sa nauire estoit point enfoncée: d'autre costé le Patron estant en la poupe, vid comme cet enorme poisson, ou plutost monstre, nous auoit quitté, & menoit vn merueilleux bruit: si bien que nous fûmes ainsi garentis, & par la grace de Dieu en fûmes quittes pour vne belle peur.

* Seques ou Sances, jadis Cyzes.

Au bout de quelques iours continuans nostre chemin, nous vinmes toucher Malthe, & dautant que c'estoit au temps de Caresme prenant, nous resolûmes de nous y arrester pour voir la celebration de ceste belle feste, & debitames là quelques pieces de toilles fines qu'ils appellent de *calicut*, mais le mal fut que les courtisanes, qui sont là fort fines & rusées, en eurent leur bonne part, nous en escroquans pour quelques escus, sous ombre de nous faire bonne chere à nos despens. Et y en eut vne entre autres qui se disoit estre à vn Commandeur, qui attrappa nostre Patron, luy faisant laisser à grand' haste vne partie de ses hardes & papiers plus importans: & comme il les voulut aller redemander, on ne le connoissoit plus, & ce fut à belles iniures & menaces sur luy; toutesfois il les recouura par argent.

Pour cette Isle ie n'en diray autre chose, sinon que c'est auiourd'huy le siege de l'Ordre des Cheualiers Hospitaliers de S. Iean de Ierusalem, institué en l'an 1134. du temps de *Baudoin du Bourg*, troisiesme Roy François de Ierusalem, & ce

pour la garde de ceux qui iroient en la Terre saincte, & l'an 1309. le grand Maistre *Villaret* prit à force d'armes l'Isle de Rhodes sur les Sarrasins, qui l'auoient vsurpee sur l'Empire Grec, & y estáblit la demeure de son Ordre, qui la deffendit fort bien contre maintes attaques des Soudans d'Egypte, tant que l'an 1522. elle fut enleuée sur Philippes de Villiers grand Maistre par le Turc Soliman: & ce grand Maistre auec son Ordre se retirerent à *Viterbe*, que le Pape Leon X. leur accorda en attendant mieux; & comme on leur proposoit diuers lieux pour leur residence, à sçauoir *Sasda* en Candie, *Serigo*, *Elba*, & autres, enfin ils s'accorderent à demander Malthe à l'Empereur Charles V. à qui elle appartenoit, comme dependante du Royaume de Sicile, contre l'inclination toutefois des François, Anglois & Italiens, qui ne vouloient auoir cette obligation à l'Empereur, mais ils y consentirent enfin, pource qu'elle auoit de beaux ports, & estoit proche de Barbarie. Ils obtindrẽt donc Malte & *Goze* en 1529. sans autre charge & condition que d'vne Messe solemnelle tous les ans en souuenance de ce bien faict, & vn faucon enuoyé au Viceroy de Naples: mais aussi qu'ils auroient la traitte franche des grains de Sicile. Et en effect cela a esté plus auantageux pour le Roy d'Espagne, que pour les autres Estats Chrestiens, d'autant que cette forteresse de Malthe garde toutes les marines d'Espagne & d'Italie qui sont en sa Seigneurie.

La Religion estoit diuisee au commencement en sept langues, à sçauoir trois de France, qui sont France, Auuergne & Prouence; puis celles d'Italie, Allemagne, Angleterre & Espagne; depuis vne huictiesme y fut adioustée, l'Espagne ayant esté diuisée en Castille & Portugal, & l'Angleterre n'y estant plus y a la langue d'Aragon. Ces huict langues donnent chacun deux Electeurs pour l'election du grand Maistre. Ces grands Maistres ont la plúspart esté François, & nostre Noblesse Françoise fait la principale & plus grande partie de l'Ordre, duquel ie me deporte de dire d'auantage pour estre chose assez connuë.

Estans donc enfin partis de Malthe, nous prîmes la volte

de Marseille, où nous arriuâmes heureusement en peu de iours, acheuans ainsi ce grand voyage qui nous auoit coustés tant de temps, d'argent, de peines & de hazards, dont Dieu soit loüé, qui nous auoit enfin conduits à si bon port, au tẽps que regnoit cette grande Comette, l'vne des plus grandes que l'on ait veu, son estenduë estant bien de 30. degrez, & sa queuë tournant vers l'Occident, qui sembloit embrasser les signes du Sagittaire & Capricorne, & paroissoit non point dans la region sublunaire, mais dans le celeste, d'où elle fut veuë de toutes les Indes tant Orientales qu'Occidentales.

Mais ie ne puis oublier de dire qu'estant arriué à la maison de mon pere, lors aagé de 65. ans, il ne me reconnut point, parce qu'il me pensoit estre mort, & il y auoit plus de six ans qu'il auoit fait faire mes funerailles; si bien que me voyant vestu à la Grecque, il creut que i'estois quelque estranger, & m'ayant demandé qui i'estois, ie luy respondis en assez mauuais langage que i'estois Grec, & de faict i'auois presque oublié ma langue maternelle, tant pour estre fort ieune quand ie partis du pays, que pour en auoir perdu l'vsage si long temps, & i'entendois aucunement le Grec vulgaire que i'auois appris à la *Canee* en Candie, où i'auois demeuré six ou sept mois apres nostre premier nauffrage. Ainsi mon pere qui parloit aussi assez bon Grec pour auoir trafiqué long temps en ces pays-là, me demanda ce que ie desirois de luy, & luy ayant respondu que ie venois disner auec luy, il me dit que i'estois le bien venu, & que ie m'approchasse du feu, ce que ie fis; puis il m'enquit qui & d'où i'estois, & lors luy ayant dit que i'estois de Marseille mesme, fils d'vn nommé Raphaël Blanc, il fut estonné & esmeu, & appellant ma mere, luy dit qu'elle vint voir vn de ses fils qui l'estoit venu voir de Sicile, car mon pere auoit esté marié en premieres nopces en Sicile, & en auoit eu deux enfans qui y demeuroient sur le bien de leur mere: surquoy ils me firent tous deux de grandes caresses, mais enfin ie leur manifestay du tout qui i'estois, & lors ce fut vne telle esmotion & tendresse en tous trois, que nous ne sçauions dire vne seule

parole,

parole, ny tenir nos larmes de ioye que nous auions. Apres quoy ie leur contay tout à loisir & bien au long mes estranges & diuerses auentures en mes longs voyages par le monde, leur monstrãt diuerses choses curieuses que i'en auois apportées, comme entr'autres de ce linge *asbeste*, qui blanchit dans le feu, estant fait d'vn lin incombustible, dont plusieurs Princes & Seigneurs d'Indie se seruent, & mesmes en leurs suaires lors qu'on brûle leurs corps dedans, comme l'on dit que l'on faisoit anciennement des corps des Empereurs Romains. I'en ay fait voir souuẽtesfois l'experience à plusieurs Seigneurs & Gentils-hommes en Prouence. Ie leur fis voir encor vne herbe appellée *Falacia*, qui a cette proprieté que la mettant sous vn lict, toutes les punaises s'y amassent, & ainsi on les fait mourir. I'auois esté curieux d'en apporter dans vne boëte, mais ie fus si mal auisé de n'en apporter de la graine pour en faire venir par deçà. Et ainsi ie leur monstray diuerses autres singularitez qui furent admirées de plusieurs personnes de sçauoir & de qualité. Mais auant que finir ie diray encores en suite de cette reconnoissance de mon pere, mere & freres, ce qui m'arriua long-temps depuis en Sicile à Palerme, apres la mort de mon pere. Car me ressouuenant qu'il m'auoit dit plusieurs fois qu'il auoit là vn fils & vne fille, ie m'en enquis soigneusement: du commencement personne ne m'en sceut donner nouuelles, pource qu'on les appelloit du nom de la mere, dont ils estoient heritiers, & mon frere qui s'appelloit *Nazara Bianco*, on le nommoit seulement de *Nazara*; mais enfin i'en donnay tant d'enseignes que ie sceus sa maison, & m'y en estant allé i'appris qu'il estoit malade; mais pour cela ie ne laissay de monter assez librement en haut, & sur le degré rencontrant vne ieune Damoiselle, le sang qui ne peut mentir, s'émeut tout en moy, & me tesmoigna que ce deuoit estre ma sœur: toutefois sans faire autre demonstration, luy ayant dit que ie desirois voir son frere, elle me mena en sa chambre, & m'ayant fait seoir prés du lict où il estoit couché, ie remarquay du tout en luy la ressemblance de mon pere, & luy ayant demandé s'il auoit pas des freres à Marseille,

Linge asbeste ou incombustible.

Falacia herbe.

Il me dit que oüy, & si ie les connoissois, surquoy plusieurs discours se passerent, luy en disant plusieurs nouuelles & recommandations. Durant ce discours cette mienne sœur me regardoit tousiours, comme rause de me voir & de m'oüir & moy luy ayant presenté la main, elle baisa la sienne, & me la toucha, qui n'est pas chose vsitée en Italie, & moins encor en Sicile. Sur cela ce mien frere ayant fait appeller vne sienne petite fille, elle baisa sa main de mesme que ma sœur, & lors m'estant tiré du doigt vne esmeraude Orientale taillée à faces, des plus belles qu'on eust sceu voir, ie la luy presentay, dont elle demeura toute confuse, & en doute si elle la prendroit ou non; mais enfin luy ayant dit que son oncle me l'auoit donnée pour la luy bailler, elle la prit auec le congé de sa mere qui estoit presente, & en mesme temps ie donnay vn beau rubis en table à ma sœur. Et comme nous estions sur ces complimens & discours de nos parents, voicy tout d'vn coup entrer dans la chambre assez librement & auec beaucoup de bruit à la Françoise le Commandeur de la *Bastide*, neueu du grand Prieur de S. Gilles, & autres Cheualiers de mes amis, qui ayans sceu que i'estois là dedans, m'y estoient venu chercher, & eux m'ayans salué & nommé par mon nom, ce fut lors que l'entiere reconnoissance se fit de mon frere & de ma sœur, qui me confesserent qu'ils s'estoient aucunement doutez qui i'estois quand ie leur fis present des bagues, & ma sœur mesme me dit que des la premiere fois qu'elle m'auoit trouué sur le degré, elle auoit ressenty ie ne sçay quelle esmotion extraordinaire, & la chaleur luy en estoit montée au visage, comme à la verité ie le reconnus. Ce fut alors à embrassades & larmes de ioye, à la façon des femmes Americaines, qui quand elles veulent faire la bien venuë à quelqu'vn de leurs amis, s'assient en terre, & se mettent à pleurer, puis se leuent, & en pleurant tousiours le reçoiuent, embrassent & festoient. Ainsi ie demeuray quelques six semaines là en toutes sortes de resiouïssances, caresses & bonne chere parmy ces miens proches. I'ay bien voulu conter cette particularité pour monstrer tant les diuerses rencontres par le monde, que la force

du sang qui se descouure tousiours quelque inconnu & caché que l'on soit.

Voyage de l'Autheur au Royaume de Maroc : Il est pris par les Espagnols : Accident de l'Autheur à l'Arache : Bataille du Roy Sebastien de Portugal.

CHAPITRE XXII.

MAis pour reuenir à mon retour à Marseille, ie ressentis vne autre force non gueres moins grande de la coustume de voyager, qui fut telle en moy qu'à peine eus-ie seiourné six mois là en repos, que ie n'y peus demeurer d'auantage, ne me pouuant accommoder ny à l'air, ny aux mœurs & façons de viure du païs, tant i'estois fait au changement & à la diuersité. Comme i'estois en cette inquietude, il arriua de bonne fortune pour moy que l'an 1578. passa par Marseille vn *Dom Guillerm*, que le feu Roy Henry III. enuoyoit comme Ambassadeur ou Agent vers le Roy de *Fez* & *Maroc*, & comme il estoit fort amy de mon pere, disnant vn iour en nostre maison, & m'entendant discourir de mes voyages, il eut ma conuersation fort agreable, & me demanda si ie voulois aller auec luy, à quoy ie me trouuay tellement disposé en l'humeur où i'estois lors, que ie m'offris tres-volontiers à luy, qui me receut aussi de mesme. Or ce *Dom Guillerm* estoit vn barbier naturel de Nice, qui estant allé voyager en *Maroc*, fut si heureux qu'il guerit *Maley Maluco* Roy de Maroc de la peste dont il estoit frappé, estant à Constantinople, ce qui le mit en grande estime & credit auprés de ce Prince. Tellement qu'il fut enuoyé par luy vers le Roy Henry III. pour traitter alliance entr'eux, & le Roy le renuoya vers *Maluco* ou *Abdelmelech* auec des pre-

Partement pour Maroc.

sents. Estans donc ainsi d'accord nous partîmes de Marseille enuiron soixante personnes, & nous embarquâmes sur vne polacre fort bien armée, & dans six iours nous nous trouuâmes sur la nuict prés du destroit de Gibraltar, mais le courant estoit si violent qu'il nous entretint iusques au iour, & nous ietta presque en terre ioignant cette tour qu'ils appellent la *maison du Diable*, où personne ne habite; car ils content que le maistre masson qui la fit, voyant qu'on ne le vouloit pas payer selon le prix conuenu auec celuy qui l'auoit mis en besongne, l'auoit donnée au malin esprit, qui l'auoit tousiours gardée depuis. Estans donc ainsi pressez de la terre tout contre le mont de Gibraltar, comme nous voulions faire force, le vaisseau se renuersa, & l'arbre & les voiles allerent en mer, dont nous fûmes bien estonnez; mais le bon heur voulut qu'vn Patron de Marseille, nommé *Iean Saffoulo*, qui s'estoit embarqué auec nous pour vn sien affaire particulier, nous voyant ainsi perir, & que chacun s'estoit mis sur l'autre bord du nauire, commença à se mettre en besongne, & auec vne hache à rompre le costé du vaisseau, faisant vn grand trou par où l'eau entra aussi-tost, & le remplit tout, si bien que la pesanteur d'icelle le fit redresser, & ainsi nous euitâmes auec la grace de Dieu ce grand peril, estans poussez d'vn peu de vent qui nous ietta auprés d'vne pointe où nous moüillâmes l'ancre. Mais cela estant venu à la connoissance des galleres Espagnolles qui estoient à l'ancre, non gueres loin de là, on nous vint incontinent prendre & mener au port de la ville de Gibraltar, & cependant qu'il nous traînoient nous iettâmes en mer plus de deux mille bales de canon, & grãde quantité de poudres que nous auions en nostre vaisseau. Là dessus les Espagnols nous accusoient de traison de porter des munitions à leurs ennemis; car ils auoient descouuert quelques barils de poudres qui y estoient restez encor, & entrans dans nostre vaisseau comme de vrais loups rauissans, ils furetterent par tout, prenans toutes les marchandises qui y estoient, & ouurans quelques caisses mangeoient tout ce qu'ils y trouuoient de bon. Entr'autres, inuentorians celle d'vn Me-

declin, ils y trouuerent quelques massepains de cotignac fort laxatif, dont quelques-vns ayant mangé fort auidement & en quantité, ils en ressentirent vn si soudain & violent effect, que cela ne leur donnoit pas quasi le loisir de destacher leurs esguillettes, iurans tous qu'ils estoient *entoßicados* ou empoisonnez, si bien qu'ils en parfumerẽt presque tout le vaisseau, & ce qui estoit dedans; de sorte qu'il y fallut enuoyer d'autres gens pour le garder, car ceux-cy ayans vuidé iusques au sang ne se pouuoient presque soustenir de foiblesse, si bien que trois mesme y laisserent la vie. Cependant on nous mit les fers aux pieds, & fûmes changez en gallere auec vn rude traittement & menaces, iusques à ce qu'enfin le procez nous estant fait, nostre Ambassadeur & dix Gentilshommes des principaux furent condamnez à auoir la teste tranchée, & tout le reste aux galleres perpetuelles. L'Ambassadeur ayant oüy cette dure sentence, en appella deuant le Roy d'Espagne, qui confirma ce iugement, en disant seulement *lo que e hecho es hecho*. Mais nostre bonne fortune voulut que ce Patron Marseillois, qui apres Dieu nous auoit si bien garentis du naufrage, voyant dés le commencement venir les galleres sur nous, s'estoit iétté tout doucement en mer auec quelque argent, puis s'estoit sauué en terre, d'où il estoit allé droit à Madrid, & ce en sa consideration d'vn particulier d'entre nous à qui il auoit promis sa fille en mariage. Estant là, comme il sceut que le Roy auoit ratifié cette sentence de mort, il alla trouuer la Sereniſſime Infante Doña Isabel, & sceut si bien lui representer les incõueniens qui arriueroient de cette execution, qui estoit pour rompre la paix entre les deux Rois, qu'elle esmeuë de ces raisons, alla aussi tost demander nostre grace au Roy son pere, qui la luy accorda, & nous fûmes en mesme temps relaschez au grand desplaisir de ceux qui esperoient faire vne bonne curée de nous & de nos moyens. Ayans ainsi recouuré la vie & les biens auec nostre vaisseau, apres deux mois de temps qui s'estoient escoulez en tout cela, nous nous remîmes en mer à la volte de l'*Arache*, forteresse importante du Royaume de *Fez*, à enuiron 70. ou 80. mil de Gibraltar,

où il y a vn port qui se fait par le moyen d'vne riuiere, comme à *Goa* aux Indes, qui fait vn banc de sable à l'entrée, d'où vient qu'il faut attendre les pleines eaux pour y entrer, ce qui se fait tous les iours; mais à celuy de *Goa* il faut attendre vn mois entier. Estans abordez là nous y fûmes fort bien receus, & l'Ambassadeur & sa troupe furent pourueus de montures & autres choses necessaires pour aller trouuer le Roy de *Fez Abdelmelech*, lequel estoit lors en grande peine, pource que tout nouuellement son neueu Mahomet, qui luy quereloit le Royaume, & qu'il auoit desia desfait en plusieurs batailles par le moyen du secours des Turcs, s'estoit sauué vers Dom Sebastien Roy de Portugal, pour luy demander secours. Estans donc venus de l'*Arache* en vne petite ville nommee *Miguine*, qui est à dix lieuës de *Fez*, voyans que l'Ambassadeur prenoit le chemin de Maroc pour aller trouuer ce Roy qui y estoit, nous nous resolumes quatre ou cinq que nous estions, d'aller voir la ville de *Fez* comme la capitale du pays. Apres donc que nous nous fûmes promenez par cette ville de *Meguine*, estans sortis dehors, nous trouuâmes vn cimetiere de ces Mahometans, & deux que nous estions estans entrez dedans pour faire de l'eau, il se rencontra que c'estoit prés la sepulture d'vn de leurs *Marabous* ou *Santons*, & estans aperceus par certains Mores, ils se mettent en deuoir de nous arrester; mais nous defendans brauement à coups de poings & de pieds, ie fis tant que i'eschapay de leurs mains, mais ie fus estonné qu'aussi tost ie me sentis enuironné de cinquante archers de la garde de la ville, qui se vengerent bien des coups que i'auois donné aux autres, car ils me battirent outrageusement, & n'y en auoit pas vn qui ne me donnast son coup, & me menoient ainsi battans, & à mesure qu'il en arriuoit d'autres, sçachans la cause pourquoy, c'estoit à qui me feroit le pis qu'il pouuoit, mesmes les enfans crioient apres moy, *Tarasi Nazarani*, c'est à dire qu'on me fist mourir, m'appellans à tout propos *Quelbequel*, chien.

En fin ie fus ainsi conduit deuant le *Cadi* ou Iuge, auquel ayant baisé les genoux, pour ma bien-venuë il me fit cou-

cher en terre, & donner trente coups de nerf de bœuf sur l'eschine, & autant de coups de baston sur le ventre d'vne canne d'Inde, dont ie n'eus presque point de sentiment, pour les grands coups que i'auois desia receus, qui m'auoiét rendu tout estourdy, & au bout de cela pour ces soixante bostonnades, il me fallut payer autant de miticales d'or, qui valent quatre francs piece, puis ils me ietterent dans vne prison, & au mesme temps y en mirent vn autre qui estoit tout en sang. Apres cela il n'y eut sorte d'artifice dont ils n'vserent pour me persuader de renier ma foy. Entr'autres vn d'entr'eux vestu d'vne robe d'escarlate me vint voir en la prison, & sous couleur d'auoir compassion de ma ieunesse, me dit fort doucement en langue Espagnole, que i'auisasse à moy, & que ie ne perdisse point mon ame. Non contens de cela, ils m'enuoyerent vne ieune fille Espagnole vestuë de blanc, auec vne mante qui la couuroit toute, laquelle m'ayant salué me tesmoigna beaucoup de desplaisir de mon mal heur, & apres quelques paroles de consolation me dit qu'elle m'estoit venuë visiter pour m'enseigner le moyen de me sauuer de la mort, & de la mettre elle en liberté quant & quant. Ie consideray cette femme, sans pouuoir comprendre ce qu'elle vouloit dire par là, iusques à ce qu'elle se donna à entendre, que cela seroit ainsi, si ie la voulois espouser & renier ma foy pour vn temps, & puis quand le Roy de Portugal auroit gaigné la bataille contre celuy de Maroc, comme on estoit alors sur le poinct de la donner, nous auions moyen de nous sauuer tous deux en terre de Chrestiens. Il faut auoüer la verité que les paroles & la façon de cette ieune femme me tenterent fort, & me firent penser à bon escient à mon affaire, mais Dieu me fit la grace de reuenir à moy mesme, & de luy respondre enfin resolument, que ny pour elle, ny pourquoy que ce fust au monde ie ne renoncerois iamais à la loy de IESVS-CHRIST, mon Dieu, & ainsi elle se retira me laissant en repos. Mais apres tout cela la Iustice mesme y vint accompagnée du bourreau qui auoit la coutelasse à son costé, dont vn en m'interrogeant, me dit que i'auois commis vn grand

crime, mais qu'il y falloit chercher quelque remede, & que nous auions tous vn mesme Dieu, le Createur de toutes choses, & le bon Pere commun de tous les hommes, qui auoit enuoyé diuers Prophetes pour nous instruire & conduire au chemin de salut, mais qu'eux en ayant vn plus excellent que les autres, ils estoient obligez d'augmenter le plus qu'ils pouuoient le nombre de ceux qui le suiuoient; de sorte que mesme pour sauuer ma vie, il ne trouuoit point d'autre moyen, sinon de renier IESVS-CHRIST, non qu'ils estimassent sa loy mauuaise, puis qu'ils sçauoient bien qu'il auoit aussi esté vn grand Prophete, le soufle de Dieu, & grand amy de Mahomet, mais pource que leur loy estoit la meilleure & la plus parfaite de toutes. A tout cela, Dieu m'assistant extraordinairement, me donna la force & le courage de respondre franchement, que i'estois resolu de perdre plutost mille vies, si i'en auois autant, que de manquer à ma Religion. Eux me voyans ainsi ferme, me dirent que i'estois bien mal-auisé, & toutefois pour me monstrer combien ils m'aymoient, & qu'ils ne vouloient pas perdre ma ieunesse, qu'ils me faisoient vn tel present pour viure plus content, & sur cela me firent desployer & estendre en terre vn fort beau & riche tapis de Turquie, auec quelques paires de bracelets & pendans d'oreilles de prix; tout cela ne m'esmeut en aucune sorte; si bien que voyans qu'ils n'y gaignoient rien, l'vn des principaux d'entr'eux, qui estoit l'*Ermin*, prononça la sentence de mort contre moy, & en mesme temps le bourreau m'ayant saisi & fait baisser la teste sur vn billot de bois à leur mode, sans autre ceremonie, se preparoit auec l'espée nuë en main à me donner le coup; & comme il se hastoit à me faire despoüiller mon pourpoint, à cause que le colet l'empeschoit à bien assener son coup, Dieu suscita miraculeusement quelqu'vn de la compagnie, qui remonstra aux autres que peut-estre ils commettoient vne grande faute de me faire mourir estant si ieune, puis que leur loy leur defendoit de ne faire executer personne pour semblable crime, qu'il n'eust passé dix sept ans, & qu'il se falloit informer de cela plus particulierement, car dans l'Al-

Ermin ou Iuge.

coran

coran, il y a cette seuere loy, que qui aura commis *formicar*, c'est à dire, polüé vn sainct lieu, il ne doit pas estre mis à mort, mais seulement chastié de bastonnades, puis absous. Mais ce chastiment fut bien cruël & bien estendu sur moy, qui soustins la colere de tout vn peuple furieux, car à mesure que d'autres venoient & demandoient *achate quei fenti hcuat Romi*, c'est à dire, qu'a fait ce Chrestien, & qu'ils auoient dit ce que c'estoit, aussi-tost ils disoient *baley*, c'est à dire, faites place, & ceux-là se ruoient sur moy & m'en donnoient tout leur saoul, iusques à vne vieille decrepite mesme si horrible & laide que rien plus, qui me disoit en me frappant, que puisque i'auois esté si osé de pisser sur la teste d'vn de ceux qui assistent leur grand Prophete, quand ie serois mort, tous ces saincts me viendroient chier sur mon ame, qui se repaistroit de ceste ordure iusques au iour du iugement, & que i'irois brûler auec tous mes semblables.

Cet aduis fut approuué & l'execution suspenduë.

Pendant cela mes compagnons estoient en fuitte, les vns deçà, les autres delà, cachez en des matamorres, desquels vn entr'autres y demeura trois iours entiers, ne viuant que de limaces cruës qu'il trouuoit dans ces trous; de sorte qu'ils ne me pouuoient apporter aucun secours. Mais certains marchands Chrestiens qui demeuroisnt en cette ville là, ayans eu cognoissance de mon desastre, vinrent aussi-tost prier la Iustice d'auoir esgard à ma ieunesse, & que i'estois vn des Gentils-hommes de l'Ambassadeur de France, qui se ressentiroit de cet affront, & s'en plaindroit à leur Prince, ce qui pourroit causer beaucoup de mal: eux ne furent point tant esmeus de ces raisons, qu'il ne falut auec cela leur faire quelques presens; si bien que ces marchands me retirerent de prison, me cautionnans d'vne grande somme d'argent, & s'obligeans de me representer quand il seroit besoin: de tous ceux-là, il n'y en auoit pas vn de mon pays ny de ma connoissance; cependant ie fus eslargi & mis en vne maison honorable d'vn riche marchand Portugais qui n'espargnoit rien pour me sauuer de ce mauuais affaire. Ce marchand, appellé *Andrieto Gaspare*, natif de l'Isle de Corse, auoit deux

freres à Marseille, & cognoissoit fort bien mon pere, auquel il donna promptement auis de ma disgrace, dont il eut response & charge expresse de me sauuer à quelque prix que ce fust. Surquoy ces bonnes gens s'estans tous assemblez resolurent de despescher incontinent deux hommes en cour sur des dromadaires qu'ils appellent *Bacambal*, qui sont bestes de grande diligence, faisans aisément leurs cinquante lieuës par iour, & portent tant l'homme principal que celuy qui les gouuerne, auec toutes les prouisions necessaires pour le chemin. Ie diray en passant qu'allant là dessus il faut estre bien bandé par le corps & la teste, pour la grande secousse qu'ils donnent, & se bien boucher aussi les oreilles de peur de la surdité, à cause de l'estrange bruit qu'ils font en cheminant. Ils depescherent donc ces deux postes à tout euenement, l'vn droit à Maroc où l'on disoit que le Roy s'acheminoit, l'autre nommé Franciſque Marie Portugais vers la marine *d'Alcassour* où il trouua *Muley Malouco*, qui le cognoissoit fort bien, & s'estant ietté à ses pieds luy fit recit de tout mon affaire; Surquoy ce Roy ayant fait appeller l'Ambassadeur de France qui estoit là, il resolut enfin de renuoyer ce postillon en diligence, auec despeche & commandement à l'*Ermin* de *Mequine* de m'eſlargir du tout sous mes cautions en attendant sa venuë. Si tost que le sieur *Estradior* fut de retour il presenta ses lettres à l'*Ermin* & aux autres de la Iustice, qui les recourent en grande humilité & ceremonie, les posans sur leur teste, & ainsi ie fus mis en liberté, & eus la vie sauue, auec d'assez bonnes enseignes pour m'en souuenir, & demeurer aduerti à l'aduenir d'estre plus sage à mes despens; car ie me ressentis long temps depuis des coups & du mauuais traittement que i'auois reçeu, & à la verité c'est l'vn des plus grands dangers que l'on court parmy ces infidelles. Il m'en couſta bon aussi, car il me falut donner vn baril de safran & quelques tapis de Rhodes pour la courtoisie à ces Messieurs de la Iustice, qui apres, pour me monstrer quelques signes d'amitié, m'enuoyerent estant à Fez vn beau present d'vn mouton gras tout couuert de fleurs, & de quelques autres choses de mangeaille, comme biscuit, succre, formage,

& forces dates, & voila ce qui m'en demeura.

Allant prendre congé de ces bons marchands, la femme de l'vn d'eux, nommée *Casabone*, pour se reuencher d'vne vessie de musc que ie luy auois donnée, me donna six belles chemises, des coëffes & des mouchoirs. Au retour d'Afrique repassant à l'Arache par là ie ne manquay pas de visiter tous ces bonnes gens mes bien-facteurs, ie fus aussi voir l'Ermin Mahamet Mostafa, qui ne me reconnoissoit pas du commencement pour mon changement & d'habit & de mine : m'ayant reconnu il me fit vn grand accueil, car il estoit Chrestien en son ame, & nous fit boire de bon vin, & manger auec luy, & me voulant donner quelque miticales que ie refusay, neantmoins il me les fallut prendre, me disant que c'estoit du mien, car on luy auoit enuoyé quelques ducats pour moy, pour ce mouton, & autres choses que i'auois receuës de luy, si bien qu'il faisoit ainsi le compte iuste de ce qu'il en auoit eu, ce qui monstra combien cet homme estoit equitable; aussi estoit-ce celuy qui durant mon infortune me vint auertir que ie tinsse bon, & ne reniasse point ma loy & ma creance. Il auoit deux femmes parfaitement belles, & me disoit que s'il se presentoit quelque commodité pour se retirer de cette barbarie, qu'il le feroit de tres-bon cœur pour se faire baptiser; car d'exercer là le Christianisme en ces lieux il n'y a aucun moyen, puis qu'en tout le temps que i'ay esté en ces quartiers ie n'y ay entendu vne seule Messe, & à Fez & autres villes où il y a force Chrestiens. Ils ne tiennent point de Prestres, qui n'est pas comme à Constantinople, où il y a plus de vingt Eglises dans lesquelles on celebre le seruice Diuin, tant Grec, que Latin & Abissin, & tous les Chrestiens y peuuent exercer librement la Religion Chrestienne, & si vn corps de Chrestien decede, doit estre enterré bien loin de là, la croix & les Prestres l'iront querir publiquement, & passeront où bon leur semblera, sans qu'aucun leur face iniure, autrement il en seroit bien chastié.

Pendant tout cela le Roy Mahamet auoit tant fait enuers Dom Sebastien Roy de Portugal, qu'il estoit party auec vne

grande armée, & auoit en nouuelles que desia vn bon nombre de vaisseaux estoient arriuez à *Arzille*, *Oran*, *Tanger*, & *Cerote*, forteresses des Chrestiens sur les marines d'Afrique, dont *Muley Malouco* estant auerty, se prepara en diligence, & ayant fait promptement vn tour vers la montagne contre les Arabes, pour la desfiance qu'il auoit d'eux, qu'ils fussent partisans de son nepueu Mahomet, il fit tant qu'il les desarma, & les affoiblit de seize mil bons cheuaux qu'il leur osta auec leurs armes, promettant de les leur bien payer, & en monta autant de pietons arquebusiers qu'il auoit, portans tous des bonnets rouges, renfermant ainsi les Arabes, & boûchant toutes les aduenuës à ce qu'ils ne luy peussent venir à dos. Ayant ainsi assemblé vne armée de quelques soixante mille cheuaux, il vint à *Alcassour* ou *Alcassarquiuir*, à quelques quinze lieuës de l'*Arache*, auec vn sien frere nommé *Muley Hamet*. Dom Sebastien vint aussi là auec seize ou dix huict mil hommes, tant de pied que de cheual, Portugais, Castillans, Italiens & Alemans, & le 4. d'Aoust 1578. la battaille se donna, où le Roy de Portugal fut entierement deffait & tué, & Mahomet se voulant sauuer en *Arzille* proche de là, se noya en passant à gué la riuiere de *Mucazen* qui passe deuant l'*Arache*, estant monté sur vne cauale d'excellente bonté. Il y mourut plus de douze mil Chrestiens, outre plusieurs prisonniers, entre autres plus de huict cens femmes & deux cens enfans de laict. Ie me trouuay en cette battaille auec enuiron soixante Marseillois que nous estions, dont il en reuint fort peu. *Malouco* y mourut de maladie durant sa victoire, & son ieune frere *Muley Hamet* luy succeda en tous ses Estats, & sa race regne encores auiourd'huy. Ie vis le corps du Roy de Portugal, qu'on portoit dans vne caisse remplie de chaux viue pour le conseruer, & fut demandé au Roy *Muley Hamet* par le Seigneur *Andrieto Gasparo Corse* grand fauory de ce Roy, dont i'ay parlé cy-dessus, qui le fit conduire à Lisbonne, & le Roy d'Espagne luy en fit de beaux presents en recompense, où il fut enterré en l'Eglise de *Belen*. Il est vray que i'entendis dire depuis à quelques Portugais esclaues, que c'estoit le corps d'vn Suisse, & que le Roy Se-

bastien ayant esté abattu de son cheual s'estoit sauué; & de faict plusieurs années depuis, se presenta vn qui se disoit estre le Roy de Portugal, dont il donnoit quelques enseignes: quoy qu'il en soit, il fut executé en Espagne comme imposteur. Ie ferois difficulté de deserire plus au long cette derniere battaille apres tant d'autres, qui en ont dignement parlé, me contentant de dire ce que i'en ay veu.

Toute la caualerie Portugaise ayant donc pris terre au nombre de 2300. se mit en bataille en deux escadrons. Dom Iean de Cordoüa, chef de l'vn s'auance vers *Alcassar*, où les Mores les attaquerent souuent, & leur firent rompre leur champ de battaille par l'importunité de leurs piques, qu'ils tirent sans les quitter, mais les Chrestiens firent ioüer les pistolets, dont le chef *Azimut* fut tué, & le reste ne fit pas grande resistance, & les Mores n'ayans l'vsage de ces armes, se mirent bien tost en desordre & en fuite, ce qui mit les Chrestiens en telle vanité, qu'ils se logerent à la campagne pour gagner *Alcassar*, qui est à cinq lieuës de l'*Arache*, & se mirent entre deux riuieres distantes vne lieuë l'vne de l'autre. Dom Sebastien enuironna son armée de ses chariots & charretes de bagage, vstensiles, tonneaux & autre attirail de munitions pour se garder de quelque surprise de nuict. Dom Aluaro Perez menoit l'auant-garde auec cinq cens cheuaux & douze cens landsquenets, ayant à sa main droite la riuiere pour defence, & à sa gauche ses piquiers armez à blanc, auec le simple corcelet, & à la teste mille arquebusiers qui marchoient fort pour se separer de l'armée & donner suiet aux Mores de les venir attaquer sur l'esperance qu'ils auoient d'estre secourus de dix mil Arabes mandez par *Armabachi* qui estoit auec les Portugais, attendans à se declarer, & ne voulans pas hazarder leurs biens, femmes & enfans sans sçauoir comment, car ils sçauoient que le Roy de Fez auoit rauagé leur pays & bouché les auenuës pour les empescher de donner secours à son neueu. Ils firent donc alte sans se vouloir declarer, & auertissans Soliman fils d'*Armabachi*, qu'ils se tiendroient comme neutres, attendans que l'occasion leur monstrast cõme ils auroient à faire, & estoient

conduits par vn *Amet Sarran*, fort sage Capitaine, qui auoit promis à Malouco qu'il seroit prest à son mandement. Mais *Courco Abrahin*, qui menoit cinq mil cheuaux Mores, ieune & courageux, voulant faire quelque noble exploit, manda à *Sarran* que s'il se vouloit ioindre à luy il donneroit bataille; mais *Sarran* dit que ce ne seroit sagement fait d'attaquer vne armée mal à propos, bien rangée & munie d'artillerie, ainsi il ne se fit rien de tout ce iour là, sinon que quatre Mores bien montez vindrent demander le combat.

Ie pris plaisir d'aller visiter cette armée de Portugal auec vn certain nommé Hercules canonnier, & Iean Sasselo de Marseille, mais tout ce que nous trouuions de mal, c'estoit le grand nombre de femmes & d'enfans qui y estoient.

Le 13. Iuillet le sieur Aluarez vid *Courco Abrahin* à la pointe du iour auec ses cinq mil Mores, & vsa d'vn grand stratageme pour les attirer, & les mettre à la batterie de ses escopeteries, & de quelques pieces de campagne, qui en firent vn grand meurtre. Tous ces Mores furent deffaits & leur Chef tué, auec vne grande gloire de Dom Aluarez, & du Capitaine Baliotin conducteur des lansquenets. Dom Sebastien vid tout ce combat auec grand plaisir, & embrassa Aluarez retournant victorieux, & lui donna vn riche rubis dans vne enseigne enuironnée de diamans, qu'il luy attacha luy mesme à son chapeau, & à Banastarin & Baliotin Chefs des lansquenets & arquebusiers à chacun vn riche diamant. Le Roy More donna pareillement à Aluarez son cimeterre de fine trempe, & le fourreau de grand prix. De ces cinq mil il ne se sauua pas trois cens cheuaux. Des Chrestiens il n'y eut pas vingt morts & cinquante blessez.

Malouco entendant ceste defaite en fut fort mari, & se plaignit de *Amet Sarran* qui n'auoit donné aucun secours. Sur cela il faisoit tirer l'armée à la volte de la marine, quand l'Ambassadeur de France l'aduertit qu'il falloit plustost aller donner ordre aux Arabes, dont cinquante mil cheuaux auoient promis de se rendre à Mahamet, & les aller attaquer auant qu'ils fussent vnis auec les autres: il creut ce conseil & marcha aussi tost contre eux, mit à feu & à sang tout le pays

de *Leyassen* & autres, les Arabes s'humilierent & luy promirent toute obeyssance: mais luy bien auisé & craignant leur perfidie, se contenta de prendre leurs cheuaux & les laisser eux pour la moisson prochaine, & ainsi il éuita dextrement le danger qui en eust peu arriuer. Il reuint de là vers la marine, & commençoit desia à estre fort mal disposé, ce qui luy prouenoit d'vne grãde constipation & melancholie; il ne montoit iamais à cheual durant sa maladie, mais alloit tousiours en littiere; il estoit Prince doux & courtois, aimant ses amis, sans grandeur & grauité, leur parlant familierement, & leur rendant le salut auec toute ciuilité. Mais d'ailleurs il estoit cruel enuers ses ennemis, grand Iusticier, & sur tout contre ceux qui vouloient faire iniure aux viuandiers, comme enuers vn garçon qui auoit mis les doigts dans vn panier plein de dates & en auoit tiré trois, au cry & plainte du viuandier il luy fit couper trois doigts. D'autres qui s'estoient voulu rendre à Mahamet, il les fit mettre dans vn canon, puis y allumer le feu.

Le 4. d'Aoust venu, c'estoit au temps que la grande Comette se voyoit menacer le Portugal & Maroc. Le Roy de Portugal apres auoir fait les prieres accoustumées, & receu la benediction de l'Euesque de *Coimbre*, monta sur vn cheual blanc auec le chanfrain esmaillé d'or & de verd, âgé de vingt cinq ans ou enuiron, le nez bien pris, d'vne belle taille, sa levre vn peu abattuë, & alla par tous les rangs dõner courage & haranguer. On dit que l'Euesque de *Coimbre* songea la nuict de deuant la battaille qu'elle se perdroit, & qu'ils seroient tous esclaues, comme il auint, & que mesme sur cela il enuoya en *Arzille* toutes ses finances & choses de prix, ce qui luy seruit bien depuis pour son rachapt.

Malouco ce mesme iour sur les vnze heures sortit de sa littiere & monta à cheual, vestu d'vne robbe de drap d'or à feuillages richement trauaillée, le cimeterre au costé, la selle de son cheual toute couuerte de pierreries, & alloit ainsi de rang en rang encourageant les siens à la battaille. Son armée marchoit en belle ordre en forme de demy Croissant, les tambours à la Moresque, forts petits, batoient, & les fi-

fres sonnoient, dont le son est plus aigu que d'vne trompette.

Bataille dõnée le 4. Aoust 1578.

L'on croyoit que la bataille se deust donner dés le Dimanche troisiesme, mais elle fut differée au lendemain quatriesme, & l'auis fut donné à Sebastien & Mahomet de rendre le combat bien tard & sur l'entrée de la nuict, que les Arabes promettoient de se tourner de leur costé, & d'abandonner *Malouco*, ce qui ne se trouua point veritable, & ainsi ils furent trompez. Le Roy Sebastien estoit comme le iour precedent armé d'armes vertes, sur vn cheual blanc des meilleurs de Portugal. L'armee des Mores auoit le fleuue d'*Alcassar* à la main gauche, qui leur seruoit de rempart. Sebastien se tenoit asseuré du secours des Arabes, & de toute l'auantgarde de *Malouco*, qui estoit aussi toute d'Arabes, pour ce suiet il attendit le soir afin qu'ils ne fussent veus. C'estoit dans vne grande campagne qui tient plus de deux grandes lieuës, où il n'y a pierre ny arbre. Tous les argoulets qui furent montez des cheuaux des Arabes, estans deuant l'auantgarde & faisant la pointe du Croissant, furent bientost taillez en pieces, & emportez par le canon. Les Arabes voyant cette desroute, desirerent faire le mesme, mais voyans que personne des autres battaillons ne branloit, ils firent bonne mine par force, *Muley Hamet* les veillant de prés. Enfin la bataille s'estant renforcée, & les Arabes ne faisant rien de ce qu'ils auoient promis, *Malouco* donnant bon ordre aux siens, & mesnageant le reste des heures de sa vie au temps necessaire pour la victoire, le Roy de Portugal & le More, aussi bien que *Maluco* y demeurerent, les deux tuez ou noyez & le troisiesme de maladie en sa littiere, *Hamet* restant seul victorieux & heritier de tout.

Dom Sebastien fit merueilles de sa personne, mais accablé des ennemis, & n'en pouuant plus, il mit vn linge blanc au bout d'vne lance en signe de paix & de se rendre; mais cette canaille de Mores ignorans cette pratique, luy coururent sus à luy & au siens qui restoient, & les acheuerent tous de tuër. La tuërie fut grande, & particulierement sur ceux qui gardoient le bagage, qui montoient à autant & plus

plus que tout le reste de l'armée. Il y en auoit qui s'alloient ietter parmy les morts pour se sauuer. C'estoit pitié de voir 200. enfans de laict, & plus de 800. femmes, garçons, filles, & autres, qui auoient suiuy pere & mere, pensans aller habiter ce pays, & qui auoient chargé force chaisnes & cordes pour lier les Mores, qui s'en seruirent contre les Chrestiens mesmes, dont il s'en trouua de prisonniers plus de dix sept mille, sans conter les 200. enfans & les 800. femmes.

Quant à l'Empire de Fez & Maroc, autresfois *Mauritanie Tingeane*, il est de fort grande estenduë, & a entr'autres ces deux puissantes villes de Fez & de Maroc. Fez est la capitale de son Royaume, & est forte d'assiette & de gens, assise sur des grandes colines, pouuant faire en vn besoin iusqu'à soixante mille cheuaux. Les maisons sont somptueuses, basties à la Persienne, embellies de feuillages d'or & d'azur, ses murailles bien fortes, ses ruës bien dressées, ayans chacune leur Capitaine, & aux bouts des portes pour leur conseruation, auec des chaisnes qui les trauersent, & vne grande riuiere, qui se nomme aussi Fez qui passe au milieu. Cette riuiere est separée par deux canaux, l'vn vers le Midy qui arrouse Fez le neuf, l'autre vers l'Occident qui arrouse Fez le vieux, outre plusieurs fontaines qui coulent par des canaux soubterrains: la pluspart des maisons sont basties de bricques, auec des tours & terrasses où les femmes s'esgayent le soir, car elles ne sortent gueres. On y void force Mosquées bien basties, auec leurs *Marabouts* pour les seruir: la principale, dite *Cairimen*, est d'vne aussi grande estenduë que la ville d'Arles, ayant trente & vne portes principalles, & trente-huict grandes voûtes qui la soustiennent en longueur, & vingt en largeur, & toutes les nuicts neuf cens lampes allumees, & ez iours de festes, comme en leur *Romadan*, feste de S. Iean, ou Natiuité de nostre Seigneur, d'autres lampes sans nombre, soustenuës par des chandeliers de bronze, où l'on chante toutes les heures depuis minuict. *Maroc* à soixante lieuës de là est le chef de tous les autres Royaumes qui sont sous son Empire, comme *Hea*, *Ducale*, *Guzula*, *Haf*;

cora & Trelle, comme Fez a sous soy ceux de *Temesne*, *Asgar*, *Elabat*, *Errif*, *Garet*, *Escans*, *&c.*

Cette ville a esté bastie ou plustost agrandie par vn Prince nommé *Mansor* l'an 1024. & est située dans vne plaine toute enuironnée de palmiers : il y fit bastir la grande Mosquée, où l'on void cette haute tour à trois pointes, sur lesquelles sont trois pommes d'or de vingt mil meticales, ou deux cens vingt-cinq liures de poids chacune. *Muley Malouco* s'en voulut seruir pour la guerre, mais les habitans ne le voulurent pas permettre, & les Ianissaires qui vindrent de Constantinople au secours de *Malouco*, y tirerent quelques mousquetades, & les percerent en plusieurs endroicts. Il promettoit que peu apres il les remettroit, mais les autres disoient que quand il viendroit à mourir tout seroit perdu, comme son bisayeul qui vendit le fonds des rentes des Hospitaux de Fez, & mourut deuant que les pouuoir restablir, si bien que cela fut perdu pour les pauures.

Iosef Aben Tesfin bastit Marec l'an 1050.

Du Royaume de Maroc & de Fez.

CHAPITRE XXIII.

MAroc s'estend fort loin, & son Estat tirant vers le Nort, se vient ioindre auec le pays d'*Asgar*, trauersant les montagnes de *Gouraigoura* à trente lieuës de Fez, dont sort vn beau fleuue qui court vers Ponent, & se ioint auec celuy de *Bat*, y ayant de grandes plaines & pasturages sans pierres comme la *Camargue* d'Arles. Les Arabes appellent ces païs *Suahiz*, païs fort abondans en bestail, & qui va confronter auec vn autre nation d'Arabes qu'on appelle *Aiuzar*, & y a vne haine & guerre mortelle entre ces deux peuples. Ceux d'*Asgar* confinent au Nort à l'Ocean, & du Couchant au fleuue *Buragrag*, qui passe par des forests toutes pleines de coloquinte & d'orangers, por-

sans vne tres-agreable odeur, vers le Midy au fleuue *Bonezar*, où habitent ces riches Arabes, qu'ils appellent *Alalut*, d'où sort bon nõbre de caualerie, & où il y a plusieurs belles villes, comme *Argar*, *Larais* & *Casar*, *Alcabir* ou *Elcabir*, c'est à dire le grand palais, bastie par le grand *Mansor*, sur vne rencontre qu'il eut s'estant esgaré à la chasse, & au Nort le païs de *Habat*.

La region de *Habat* ou *Elhabat* se termine aussi de ce costé à la mer Oceane, commençant du Midy au fleuue *Gouarga* ou *Orga* & *Suerga*, & du Leuant au destroit, Sa principale cité est *Azaget* ou *Ezagen*, qui est à la pente d'vne montagne proche cette riuiere *Gouga*, & y a force autres bonnes villes, comme *Agla*, *Tansor*, *Benituda*, *Mergo*, *Basra*, *Omar*, & autres sur le destroit, conquises par les Portugais, comme *Tanger*, *Arzille*, *Ceute*, &c. & se va ioindre à la prouince de *Errif*, qui commence au destroit, & s'estend vers le Leuant iusques au fleuue *Necor* ou *Nocor*, & du Nort à la Mediterranée : sa principalle ville est *Targa* ou *Terga* sur ladite mer, & trafiquent auec ceux de Tunes & Biserte. Il y a encores les villes de *Ielles*, *Tagafe*, *Mizemme* ou *Emuzeme*, grande & belle cité, *Gebba* & autres. A cette prouince se ioint celle de *Garet*, qui s'estend iusques aux deserts de Numidie, & ses citez sont *Mazelle* ou *Mellele*, *Tezzota*, *Meggco*, & autres, où il y a forces mines de fer. Ce païs se ioint auec la region de *Chaüs* ou *Chaous*, qui court vers le Ponent iusqu'au fleuue *Barnigara* ou *Guraigara*, qui va iusques aux confins de Lybie, auec ses villes de *Teurere*, *Hadagia*, *Lagari*, *Dubbu*, *Besernin*, &c. Cela s'estend iusques au Royaume de *Telensin*, fort riche, qui au Couchant se termine aux fleuues *Maluia* & *Za*, au Midy aux deserts de Numidie, & du Nort à la Mediterranée, ayant du Ponent au Leuant pres de 400. mil. Il est enuironné de plusieurs grands deserts qui confinent auec les Noirs, & a deux ports remarquables *Marzalquibir* & *Oran*, outre les villes de *Guadida*, *Hunan*, *Teburit*, la grande cité de *Nedroma*, & *Telensin* la capitalle, où habite le Roy, qui tient vne grande cour. Il y a aussi *Constantine*, dont les murailles sont de belle pierre noire pollie, & est située sur vne montagne, au bas de

laquelle passe le fleuue *Sufumar*. Alentour sont d'autres prouinces, dont les vnes se ioignent au desert de *Barca*, qui confine à *Tezet*, cité de Numidie, & du costé du Nort embrasse la prouince de *Dara*, qui se ioint auec *Segelmesse* ou *Segelmesse*, qui retient le nom de la ville capitalle, & s'estend iusques au fleuue de Z z, qui confine aux deserts de Lybie. Tout ce pays est habité de diuers peuples barbares, comme *zenetes*, *Azanagia*, *zahara*, *Egilefe*, & court iusques à la prouince de *Chenega*, qui se ioint à la montagne d'Atlas. Ce mont s'estend iusques aux deserts de Numidie, dans lesquels y a vn pays qui se va terminer au Royaume de Bugie, & s'appelle *zeb*, ayant au Nort *Biledulgerid*, ou Numidie.

La Lybie est de grande estenduë, & la Numidie encores plus. En la Lybie sont les grands deserts de *zanzaga* & *zuenziga*, presque tous habitez és enuirons d'Arabes, qui ont au Ponent & Midy les Noirs, dits *Galata* ou *Gonalata*, qui confinent à *Tombut*. Au milieu est le desert de *zarat* ou *Sarrat*, qui est de deux cens mil, sans trouuer aucune habitation; mais entrant dans celuy d'*Arahoan* on commence à trouuer quelque soulagement, & se ioint à *Tombut*. Puis y a les deserts de *Hair*, où est le passage de *Tombut* à *Telensin*. On laisse à la main droite le desert de *Gosde* ou *Godia*, fort fascheux & dangereux, pour la quantité de bestes cruelles qui y repairent. Puis y a celuy de *Gir* qui confine au Nord auec ceux de *Tuas*, *Tegorim & Damesab*, qui au Midy a le Royaume d'*Agades*, pays plantureux en herbages, fontaines & manne, dont les habitans vsent fort en leur manger, mesme en leurs potages, pour la quantité qu'il y en a, ce qui les rend fort sains & agilles; ils en boiuent aussi meslé auec l'eau. Ils sont subiets du Roy de *Tombut*, & confinent auec *Cano* autre Royaume aussi tributaire à *Tombut*. Tous ces peuples sont noirs comme poix.

Prés la ville de *Masar*, en Arabe *silhon*, sur vn golfe de mer, il y a vn Temple autrefois dedié à Venus, où les filles se prostituoient à son honneur pour le plaisir & le profit, à ce qu'ils content; mais vne celebre courtisanne tres riche & belle, appellée *Ameliga*, recherchée de plusieurs Princes & grands

Seigneurs, dont elle ne vouloit rien prendre, se contentoit seulement de les obliger à donner quelque chose aux pauures, & de dire en leur donnant, *portez honneur à la Deesse Ameliga qui vous donne cela.* Ce qui fit que sa renommee s'estendit par toute l'Afrique, & qu'on la venoit voir de fort loin, & que le Roy de *Budomal* la fit demander en mariage, sans qu'elle voulut y consentir; il y eut entr'autres vn *Marabou* qui y estant venu aussi, luy fit bastir vn magnifiq e Temple, qui fut incontinent hanté de beaucoup de peuple, & chacun y accouroit pour impetrer ce qu'il desiroit, pourueu qu'on fut bien disposé de ses membres, car autrement n'y falloit il penser. A ceste deuotion ne manquoient pas tous ceux de *Guinee, Tombut, Galata, Melli*, & autres. Les Prestres du Temple portoient la parole, & la rendoient à certaines heures limitees.

Quant au Royaume de *Melli* il est fort riche, pource que le fleuue Noir ou *Senega* le trauerse, ou vne branche d'iceluy, ou plustost vn canal fait par industrie, le rendant fort abondant en dattes, raisins, coton & autres commoditez; car on dit que ceste riuiere fait l'innondation de mesme & au mesme temps que le *Nil*; & y a quantité de barques ou *Canaoes* d'vne piece auec quoy ils courent, faisans leurs petites negoces, & passans d'vn Royaume à vn autre à cause de l'histoire de Ionas, qu'ils disent estre arriuée là: ils tiennent qu'aucune baleine ne passe par là sans creuer, dont ils font vn grand trafic. Vn vieux Gentilhomme de *Silhon* me conta que l'an 1571. se promenant sur la coste, il veit trois grandes baleines, qui aussi tost qu'elles furent entrées dans le golfe ietterent de grands mugissemens, & le lendemain l'vne fut iettee le vẽtre fendu, comme si on l'eust couppé auec vn cousteau, & les deux furent emportées par le cours de l'eau. Si c'est par miracle ou par magie, ie m'en raporte.

Melli confine à *Gago* vers *Siroc*: ce *Gago* est meilleur pays encore, & bien que *Melli* ait de bonnes villes, toutesfois celuy-cy est plus estimé pour beaucoup de choses: mais principalement pour la grande quantité d'or que les *Noirs* y aportent de tous costez, & cét or est fort exquis, dont se font la plus-

part de ces pieces d'vn escu & demi qu'on appelle *Miticales*. Mais *Melli* a l'aduantage sur tous ses voisins d'vn beau College de leur Prophete *Hali*, où tous les autres Royaumes vont aprendre les sciẽces, y ayant beaucoup de gens doctes à leur mode. Toute la ieunesse de *Cambre* ou *Cabra*, principale ville de *Tombut*, y va pour cela, comme aussi de *Gago*, *Cano*, *Guber*, &c. En la ville de *Gago* y a vn tres grand negoce, & s'y debite force poiure & esclaues de toutes parts de Chrestienté, & là sont employez aux mines, & mesme y en a qui par auarice tiennent leurs propres enfans pour cela. *Gago* a vers Orient *Guber*, & de leurs villes capitales y a bien deux cens lieuës de distance; ils sont aussi sous l'innodation du *Niger* qui feconde le pays, & le fait abonder en bestail & nourriture, qui fait que les habitans ne s'adonnent aux lettres, ains au mesnage seulement; aussi sont-ils d'ailleurs fort grossiers & rustiques. De là à l'Occident on tire vers le grand cap de *Serrelyonne*, & à l'Orient au Royaume d'*Agades*, puis à celuy de *Cano*, *Zegzeg* qui a produit tant de cheuaux, puis *Zanfara*, & *Guangara* vers *Sirroc*, où le Roy a pour sa garde sept mil hommes, partie à pied, partie à cheual, auec arcs & cimeterres. Puis *Borno* qui court plus de cinq cens mil au Leuant, ayant au Midy les deserts de *Ger*, & au Nort ceux de *Barca*; ces peuples sont brutaux, & ont leurs femmes en commun. Vers *Piroc* sont les deserts de *Goran* vers Ethiopie, & là sont force peuples, comme vne partie des Giloses, qui se retirerẽt là pour quelque sedition, & ceux de *Zenega*, qui vindrent là à cause d'vn certain mariage de la fille du Roy des *Azanogues*, que le Roy de *Gambra* ayant espousée & ne la trouuant pucelle, la repudia, d'où sourdirent de grandes guerres entr'eux.

Ceux de *Temesne* se disent fondateurs de la ville de Maroc; ils ont la langue plus belle que les autres, laquelle ils appellent *Aquela Marig*, c'est à dire langue noble, car les autres Royaumes Africains ont vne langue rude au prix. Il y en a vne autre, dite *Sagay*, qui court au Royaume de *Galatas*, *Tombut*, *Guinee*, *Meli*, *Gago*, diferente des autres; vne autre à *Iuber*, qu'on ne peut escrire à cause de la prononcia-

tion du gosier, & court iusqu'à *Cana* & *Casena*, & encore à *Hea*, *Gangara*, *Borne* ils vsent d'autre langage. Ceux de *Sena*, *Terga*, *Guezziga*, *Lenta* & *Berdena* s'entendent bien, approchans de l'Affricain, & prononcent, non du gosier, mais distinctement.

Ils sont bien aises de voir les estrangers curieux d'apprendre leur langue.

I'ay frequenté vn Medecin, docte en ces langues, & mesme en la Latine, Grecque & Italienne, qui sçauoit bien la Prouençale. Vn soir estant couché en mesme chambre que luy, auec le Capitaine Thomas Martin, ie fus estonné de voir entrer vn More, nostre hoste luy ayant ouuert, auec vn esclaue luy portant vn flambeau, estant affeublé d'vn linceul de laine, de la teste aux pieds, qui nous salua en Prouençal; le voyant si noir ie fis le signe de la Croix, pensant que ce fut vn demon, & luy se mit à rire, me disant que ie ne craignisse rien, & que i'estois en lieu d'asseurance: il baisa sa main, & me toucha la mienne auec mille caresses & paroles, qu'il n'eust pas dormi à son aise s'il ne m'eust visité, me priant le lendemain de le voir, pour me communiquer vne chose d'importance. Luy ayant demandé comme il sçauoit si bien nostre langue, il me respondit qu'il auoit demeuré à Marseille auec vn *Charbi* son maistre, & qu'il auoit negocié auec mon pere qu'il nomma, & vn mien frere; qu'il auoit esté neuf ans esclaue, puis s'estoit rachepté. Le lendemain il fut à nostre leuer, nous allâmes nous promener, & puis il nous mena disner en sa maison magnifique. Ie luy demanday comment vn homme de sa qualité auoit demeuré si long temps esclaue: il respondit que sa rançon de mil ducats s'estoit perduë plus de cinq ans durant: il auoit quatre bons cheuaux en l'estable, son logis tout doré, auec force beaux appartemens: il n'auoit qu'vne femme, & me dit qu'il n'en espouseroit iamais d'autre, & qu'il vouloit viure à la Chrestienne; cette femme estoit belle par excellence; il se iouoit fort de moy, que ie l'auois assisté en sa maladie estant esclaue, & disoit beaucoup de bien de moy à sa femme afin qu'elle nous vist de bon œil, & elle nous caressoit fort pour

cela : il nous montra toute sa maison & vne belle bibliotheque de liures bien reliez, & me fit voir comme les Africains auoient dominé vne bonne partie du monde, me monstrant vn liure, dit *Albuzer* plein de choses curieuses, & des histoires de tous les grands hommes Affricains, comme Annibal, Masiniſſa, Septime Seuere Empereur, plusieurs autres Rois, Princes, Eueſques excellens, comme sainct Augustin, & autres. Ie luy demanday comme il ne suiuoit point la loy de tant de saincts Eueſques, & autres : il respondit, qu'il n'en estoit pas tant esloigné, & qu'en leur Alcoran, Mahomet confesse que IESVS CHRIST estoit plus grand que luy, & qu'il le rencontra au sixiesme Ciel, & s'humilia deuant luy, le priant de prier Dieu pour luy ; ce qu'il ne dit point des autres Prophetes, qui tous ont dit à Mahomet, priez Dieu pour nous. Ainsi cet homme estoit tout Chreſtien, n'ayant faute que du bapteſme ; & disoit qu'apres sa rançon payée, si son maistre *Charbi* Consul l'euſt pressé de se marier auec vne ieune vefue sa parente qu'il aymoit fort, il se fust fait volontiers Chreſtien. C'estoit vn homme fort honneſte, bien sensé & vertueux, & fort riche, & s'il euſt voulu espouser d'autres femmes des principales du lieu, il en euſt eu tant qu'il euſt voulu. Il me disoit vn secret que le Gouuerneur d'*Arzille* (qui est à l'Espagnol) l'auoit voulu mettre en sa place & luy donner sa fille à femme, se faisant Chreſtien ; aussi portoit-il vne particuliere affection aux Chreſtiens. C'eſt cette *Arzille* qui fut conquise par le Roy de Cordouë More l'an 1421. & que Dom Alfonse Roy de Portugal regaigna sur luy.

Mais pour reuenir à Maroc, ie diray ce que i'y ay veu souuent aux montagnes de Ziz, c'eſt que les peuples y viuent assez domeſtiquement auec les serpens, & les enfans meſmes se ioüent auec eux, & estans Mahometans ils tiennent pour vn des preceptes de leur loy de ne tuër aucune sorte de ces vilains animaux, de sorte que ie fus repris d'vn d'iceux pour auoir ietté vne pierre à vn crapaut. Venans de *Sequelme* nous trauersâmes ces monts de Ziz, qui commencent aux fins de *Mezetazu* vers le Ponent, & se terminent à *Telde* vers la Numidie.

midie. Les Arabes appellent cela *Segelmesse* qui sont 15. montagnes ou habitent ces peuples serpentins, que ceux du pays appellent *Zanaga*, qui viuent parmi les serpens, & leurs iardins sont remplis de crapaux, sans qu'ils se soucient de les en chasser. Il est vray qu'il y a parmi eux des enchanteurs de diuers sortes, dont les vns sont pour charmer cette sorte de reptiles, comme i'ay remarqué ailleurs qu'ils charment les *Caymanes & Tiburons* aux Indes, à ce que ces monstres de poissons cruels ne deuorent ceux qui vont à la pesche des perles; ils appellent ces charmeurs là *Malurman*. Il y en a d'vne autre sorte qui se vantent de guerir toutes sortes de maladies, en ces mons de *Zizouzit*, ils les appellent *Mahazin*, & en font grand cas. Il y en a d'autres qu'ils nomment *Zaira* qui coniurent les tempestes, bruines, gresles & les autres meteores qui portent dommage aux fruits; & il me souuient d'auoir veu vne de ces sorcieres-là, qui voyant venir vne grande tempeste dans vn gros nuage noir & espais, qui alloit ruiner & s'accager toute leur *Scytune* ou oliuiers qui estoiét en fleur, elle fit vn creux en terre & vrina dedans auec certaines coniurations, qui destournerent l'orage & le firent aller tomber ailleurs. Il y en a encore d'vne autre sorte appellee *Macabel*, qui se disent auoir pouuoir de guerir toutes les maladies du bestail. Autres dits *Sadalachar* qui ont puissance sur les Demons, & les contraignent d'aller là où ils leurs commandent. Ils en ont touſiours quelqu'vn auec eux, & disent que ce sont Demons blancs. Il y en a d'autres fort sçauans en Geomance, qui font voir des esprits dans vn bassin fort clair, froté d'vn peu d'huile, ce qui semble vn miroir, lequel represente tout ce qu'on veut. Il s'en trouue d'autres qui font languir & mourir les bestes auec des paroles, & en font autant aux personnes mesmes. Mais ce dernier n'est pas seulement en vsage entre ces Infideles, en ayant veu mesme parmy les Chrestiens. Car il me souuient qu'estant à Seuille en Espagne, ie vis vn peintre Flamand des plus excellens en son art, qui mourut en langueur de cette sorte, ayant esté ensorcelé par vne certaine garce celebre qu'ils nommoient *la Segnora Maria de Vilara*, qui en voulut apres faire de mesme à vn sien

Leon afr. l. 3

Muhazimin

Zairagia.

Azeytunes

compagnon par le moyen de quelques pieces de biſcuit qu'elle luy preſenta à manger, dont il y en auoit vne empoiſonnee de la ſorte & les autres non; luy ſe doutant de quelque malefice fut ſi aduiſé & ſubtil, qu'il changea celuy qu'elle luy auoit baillé, & le mit ſur l'aſſiette de cette Courtiſane, & en prit vne autre pour luy; Apres cela elle ne ſe doutant de rien luy en bailla vne autre pour donner à ſa femme, auec vne belle bourſe; mais luy retourné chez ſoy en fit l'experience ſur vn chien, qui en perdit ſur le champ s'abayer & mourut peu apres. Cependant le biſcuit qu'auoit pris ſans y penſer la Courtiſane, commencea à operer, dont elle ſe voyant perduë, enuoya querir ſon ami, qui luy confeſſa luy auoir baillé le morceau, mais ſans penſer à mal ne ſçachant que c'eſtoit. Elle ſur cela le pria de luy faire vn dernier ſeruice, qui eſtoit d'aller en vn certain endroit d'vn jardin qu elle luy deſigna hors la ville, & de couper vne corde qu'il trouueroit attachee à vn arbre. Ce qu'ayant fait en compagnie de quelques vns de ſes amis, il trouua que cette corde tenoit vn crapaut attaché par vn pied, & ſi-toſt qu'il leut coupee, en meſme temps la Coutiſane mourut, comme il trouua à ſon retour, & finit ainſi miſerablement cette malheureuſe ſorciere. I'eſtois à Seuille quand cela arriua, & voyant paſſer le corps de cette femme que l'on portoit en terre, toute l'hiſtoire ſecrette m'en fut contee par celuy meſme qui en auoit fait la principale partie; car nous eſtions logez enſemble; & ſa femme voyant cet eſtrange ſuccez n'oſa depuis porter la bource que cette garce luy auoit enuoyee.

A propos dequoy ie conteray auſſi deux autres exemples de ces ſorciers, arriuez en noſtre pays de Prouence: à ſçauoir l'vn à Aix d'vn Cordonnier à qui l'eſguillette ayant eſté noüee par vne ſorciere, le iour de ſes fiançailles en prononçans certains mots, comme elle confeſſa depuis, & l'ayant miſe ſous la nape de l'Autel, comme on diſoit la Meſſe & puis iettée dans vn trou; Ces pauures gens ne ſçeurent habiter enſemble pendant cinq ou ſix ans, iuſqu'à ce que la ſorciere ayant eſté priſe, declara auant que de mourir, ou eſtoit l'aiguillette, qui fut trouuée auec des croix, caracteres & paroles ſain-

ctes; la sorciere fut bruslee viue, & la femme du Cordonnier deuint grosse ensuite.

L'autre est d'vn Marseillois, qui estant amoureux d'vne fille qu'on ne luy voulut pas bailler en mariage, fut aduerti d'aller trouuer le *Baile de Luc* grand sorcier, qui luy fit faire quelque present à Satan, & ayant fait vn cerne en terre qu'il partagea en sept parties, & en chacune mis vn caractere comprenant le nom d'vn Demon; il fit mettre l'homme dedans à genoux, & implorer le nom du Demon, qui le deuoit venir visiter en telle forme qu'il voudroit, & le mener ou il desiroit. Mais l'autre n'estant pas trop asseuré, voulut qu'il s'aparust en forme d'homme, & le sorcier disoit en forme d'animal. Enfin l'autre par argent fit tant qu'il luy donna vn caractere d'vn Demon, pour aller luy mesme en sa maison faire cette espreuue; & choisit le nom de *Leuiatan*, & alla faire sur la minuit cette operation à la porte du logis de sa maistresse, le sorcier luy ayant dit que cela auroit plus de force. Il mit donc le caractere sous vne pierre & estant à genoux pria ce *Leuiatan* de l'assister en son entrepriſe. Il fit cette priere par cinq fois, & soudain arriua le Demon en forme si hydeuse & espouuantable, que le miserable n'eut pas le cœur de l'attendre, & tomba esuanouy plus de trois heures estendu sur le paué. Apres estant reuenu à soy, il se leua, prit le billet & s'en retourna chez soy fort triste, & marry de n'auoir pas eu assez de courage; il brusla ce caractere, dont il sortit trois esclats de tonnerre tels qu'il sembloit que la maison deut fondre en abysme. Son pere, sa mere & ses sœurs, accoururent voir que c'estoit, & luy fit semblant de n'en rien sçauoir. Ce miserable estant en cette anxieté & detresse, me vint trouuer, comme son amy, & m'ayant conté tout son fait, me demanda conseil, auec des paroles horribles, disant que pour estre contant au monde il ne se souciroit point d'estre damné. Surquoy ie luy remonstray le mieux qu'il me fust possible, qu'il ne luy pouuoit arriuer que tout malheur de cela, quand mesme il pourroit paruenir à espouser sa maistresse; puis ie luy fis promettre d'aller voir ensemble vn bon pere Capucin de nostre cognoissance, pour le remettre, & luy

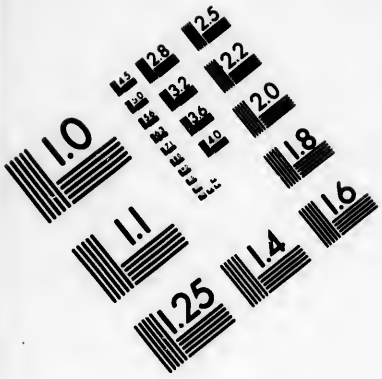

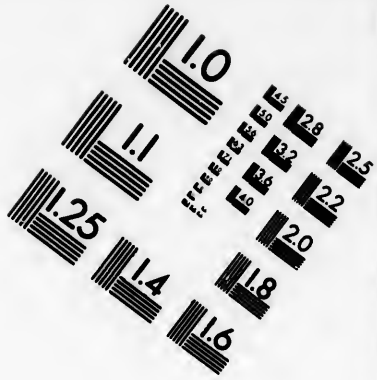

IMAGE EVALUATION TEST TARGET (MT-3)

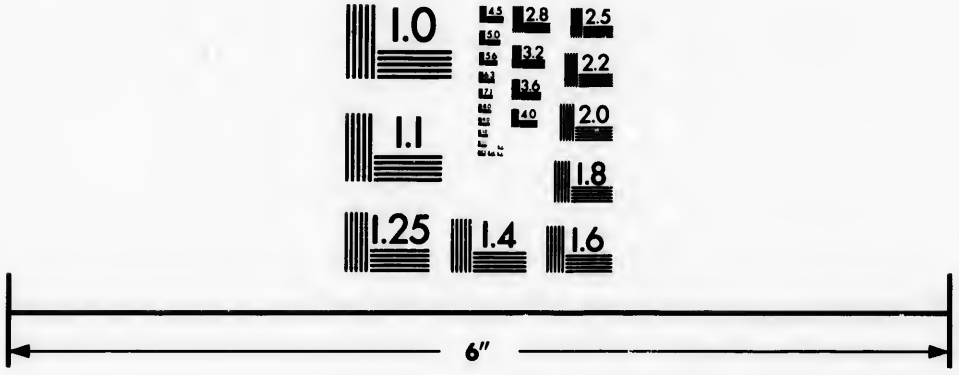

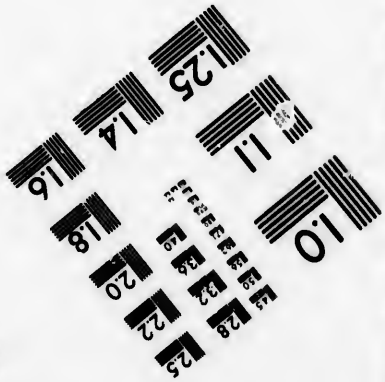

Photographic Sciences Corporation

23 WEST MAIN STREET
WEBSTER, N.Y. 14580
(716) 872-4503

faire renoncer à sa donation ; mais ce miserable-là ne vint point à l'assignation, persistant en sa maudite resolution ; & cependant la fille aduertie de tout cela se maria honorablement à vn autre, & ce malheureux demeura remply de honte, & infamie, & mourut d'vne mort tragique.

Ie diray encores pour acheuer ce discours d'Afrique que i'y ay veu de certains animaux dont ie n'ay point remarqué de semblables en l'Inde Orientale, & mesme en l'Occidentale où ils les appellent *Pachacou* ; qui sont comme des Renards, & sont d'vn si estrange & cruel naturel, que s'ils sentent vn corps mort, pour auant qu'il soit enterré, ils gratent & cauent iusqu'à ce qu'ils l'ayent trouué, & le mangent iusqu'aux os. Ils appellent ces bestes *Chicali*, qui ne viuent que de chair. Et me souuient qu'vn pauure garçon seruiteur d'vn de nostre compagnie estant mort subitement, nous l'enterrâmes en vn endroit fort sablonneux, & le plus profondement que nous peûmes, mais le iour d'apres nous le trouuâmes tiré hors de terre & rongé iusqu'aux os ; & ne sçachans comment cela s'estoit fait, nous fismes espier le soir, & trouuâmes que cela venoit de ces mauuaises bestes qui venoient la nuit en troupe chercher de telles curees. Nous en abatîmes vne d'vn coup de pierre, & la pensans morte nous la considerions par admiration, lors que tout d'vn coup elle se mit à fuir, ce qui nous fit iuger, que c'est vn animal merueilleusement fin, d'auoir sceu si bien contrefaire le mort. D'autres font mention d'vn autre animal grand & gros comme vn loup, & qui est de semblable natuel ; les Arabes l'appellent *Daburh*, & les Africains *Ilef*.

Léon afr. l. 5.

Quelque temps apres cette bataile ie m'embarquay à *Larache*, & m'en vins à Calis à cent mil de là, de là à Sanloucar, puis à Seuille à 16. l. de Calis, y pouuant aller par le Gadalquiuir, & ayant pris de l'argent d'vne lettre de change que i'auois apportée de Fez, ie vins à Grenade à deux iournées de Seuille, descendis à Cordouë, & Guadix, & trouuant vn chartier chargé de laine, ie vins à Cartagene, puis suiuant la coste à Malaga, Valence, Barcelone & enfin à Marseille.

F I N.

TABLE DES VILLES, PROVINCES ET CHOSES MEMORABLES CONTENVES en cette seconde partie.

A

ABibliacana, ou Abba Licanos, baptiza la Reyne Candace, 59
Abyssins impriment vne croix sur leur chair, 27
Ayssine, ou Ethiopie, 50. Religion des Abyssins, 54
Æthiopie double, 53. 59
Æthiopiens noirs & blancs, 60
Afrique, son estenduë, 2. & ses Royaumes, 3. 6. sa diuision, 7
Aiasita ville, 28
Albiar ville, 102
Alexandrie ville belle & ancienne, 147
Amara montaigne d'Ethiopie où sont esleuez les Princes du pays, 86
Amatura herbe singuliere, 106
Amazones, leurs Royaumes, 60
Ambassadeur Espagnol vers le Negus, 76
Amima, 103
Amelignu courtisane, 172
Amour estrange d'vne fille, 42
Arache forteresse d'Afrique, 158
Asbeste linge incombustible, 135
Astaboras & Astapus bras du Nil, 113

B

BAgamedry ville imperiale d'Ethiopie, 58. 59
Barca desert d'Afrique, 148
Bataille d'Afrique, 168
Barua ville d'Ethiopie, 98
Baume d'Egypte, 138
Belugara ville d'Ethiopie, 14
Berniermi desert d'Afrique, 132
Bernusse habit des Afriquains, 110
Bigan ville, 116
Biguen ville de Mongibir, 83

C

CAchumo ville d'Ethiopie, 54
Caire grande ville, 137. par qui bastie, ibid.
Caraman Royaume, 105
Cassouda ville, auec vn college de langue Syriaque, 111
Cataractes du Nil, 118
Cefala pays, 24
Combats de bestes, 64

Coſcoma arbre, 38
Crocodiles, la façon de les peſcher, 12. leur cruauté, 98
Cuama fleuue, 25

D

DAngala ville, 133
Dara prouince d'Afrique, 172
Delta iſle du Nil, 52

E

EGliſes d'Ethiopie, 87
Egliſe baſtie par l'Eunuque de Candace, 108
Egliſe d'vne ſeule pierre, 59
Egypte grand pays. 145
Eleſbaan Roy d'Ethiopie Chreſtien, 51
Empereur d'Ethiopie ſe faict Moyne, 89
Ethiopie. voyez Æthiopie.
Euaté bois precieux, 74

F

FAlacia herbe contraire aux punaiſes, 153
Femmes courageuſes, 86
Femmes qui ſe proſtituent à leurs hoſtes, 80
Fez capitale du Royaume, 169
Fongrara ville d'Afrique, 112

G

GAgo Royaume: maieſté du Roy, 3. 173
Geo giens Chreſtiens. Miracles en leur faueur, 234
Gorages nation farouche, 71
Gorago ville priſe par le Negus, 72
Grandel ville, 135
Gueguere, ancienne, Meroë, 113
Guelba ville de Meroc, 114

H

HErmita ville d'Ethiopie, 111
Hiſtoire eſtrange d'vn Prince de Monomotapa, 39
Hiſtoire prodigieuſe d'vn ieune Prince changé en ſinge, 118
Humes riuiere, 21

I

IAmbarou ville principale de l'iſle de ſainct Laurens, 12
Iſle de ſainct Laurens, 8. & ſeq.
Iſle des larrons ou Comore, 13
Iuſtice du Neguz, 62

L

LYbie, ſon eſtenduë, 172

M

MAcheda Reyne de Saba, 54
Machiſada, 134
Marzalquibur port de Maroc, 171
Macrobes Ethiopiens, 105
Marat prouince, 84
Maroc, 169. ſes prouinces, 170. & ſeq.
Matamorres, 4
Madrogan ville principale de Monomotapa, 33
Melinde, ville & Royaume, 19
Melli Royaume riche, 183
Memire ville, 83
Miracle plaiſant d'vn Chetif, 133
Miticales monnoye, 174
Momies, 144. & 145
Monbaz ville & Royaume, 16
Monomotapa Royaume, 31. meurs

des peuples, & seq.
Montgibir Royaume, 79. & seq.
Morabo fleuue d'Ethiopie, 98
Moynes en grand nombre dans vn seul Monastere, 66
Mozanbique isle, 12

N

NAins prodigieux, 85
Neguz ou Preste-Ian Empereur des Abyssins, 65. sa magnificence, 66. religion, richesses, &c. 74. & seq. ses noms. 50
Nil, cause de son debordemẽt, 56

O

OPhir de Salomon, 22
Oran port de Maroc, 171

P

PAraquay riuiere qui desborde comme le Nil, 140
Pyramides d'Egypte, 142

Q

QViloa ville ancienne, 21

R

ROmadan feste des Turcs, 167
Roumarans Chrestiens, 79

S

SAba pays fertile, 104. Histoire de la Reyne de Saba, ibid.
Sebastien Roy de Portugal, sa more, 168
Singe velu, 64. histoire estrange d'vn Prince changé en Singe, 118
Sorciers. histoires estranges, 177
Suguelane ville, 29

T

TAmmatans voleurs, 115
Temesne Royaume, 114
Temple dedié à Venus, 172
Tigremahon Royaume, 59
Tombut Royaume d'Afrique, 172
Tortuës de terre, 49

V

VEnts qui conseruent les corps incorruptibles, 14
Vierge Marie tres-honorée parmy les Infideles, 109

Z

ZAflan grand lac, 23
Zaire & Zembre lac source du Nil, 24
Zanzaga, & Zuenziga deserts, 172
Zanzibar isle, 21. & 23
Zarat desert, 172
Zis montagnes,
Zobana estoiles dangereuses au bestail, 102
Zunan isle, 23

FIN.

TR

V

S^R

L

quay auc

I

TROISIESME PARTIE DES VOYAGES FAMEVX DV Sr VINCENT LE BLANC MARCEILLOIS.

Voyage de Conſtantinople.

AV retour de mon voyage d'Afrique eſtant à l'Arache, ie m'embarquay dans vne *ſeitie*, & m'en vins à Calis auec vn Patron nommé *Iean Saſolo*, qui nous auoit ſauuez du nauffrage à Gibraltar, & de là à Mareſeille, où ayant ſeiourné trois ou quatre mois, ie m'embarquay auec le meſme Patron dans vne polacre chargee pour

Constantinople. Nous partîmes de Marseille le 24. Ianuier 1579. & arriuâmes à cette grande ville la capitale de l'Empire de l'Orient, le 22. Feurier de la mesme année, ayant trauersé l'Archipel, & visité en passant l'isle & la ville de *Scio* ou *Asion*, auquel lieu nous aprinmes l'estrange accident d'vn Amant, qui se tua de desespoir, & donna tout son bien à sa Maistresse, qui estoit la cause de sa mort; & vîmes dans le Conuent de sainct François des figuiers dont les figues ne meurissent iamais, que premierement les mouscherons qui sortent de la putrefaction d'vn autre figuier, qui porte des figues folles ne les aille picquer, & aussi tost qu'elles sont picquees elles meurissent & deuiennent tres-bonnes.

De la ville de Constantinople.

Pour ce qui regarde Constantinople, apres tant de bons esprits qui en ont escrit, & escriuent tous les iours tres amplement, tant de la ville, que de son Empire, de la Cour ou Porte du Grand Seigneur, de ses Officiers, de la Religion, des mœurs, & autres singularitez des Turcs, ie me contenteray de dire simplement, & en peu de mots que i'admiray sa belle situation & son aspect, tres-beau par le dehors, dont le dedans neantmoins ne correspond pas, car les ruës y sont tres sales, pour la barbarie ou negligence de ses habitans, qui ne s'adonnent qu'au gain & à l'auarice, sans se soucier d'embellir leurs maisons & nettoyer leurs ruës. Les grands Seigneurs, Bachats & autres ont de beaux palais peints d'or & d'azur à la Persienne. Le grand Constantin son fondateur, auoit despouïllé Rome & toutes les prouinces de l'Empire de ses plus beaux ornemens pour embellir sa nouuelle ville, bastie sur sept colines comme l'ancienne Rome, & depuis Iustinian fit bastir l'Eglise du Sauueur ou S. Sophie, tres magnifique, en forme ronde, à l'imitation de laquelle les Sarrasins voulurent bastir le Temple ou Mosquee de la Meque, quoy qu'il y ait bien à dire de l'vn de l'autre, tant pour la matiere que pour la forme & structure, celle de la Meque n'estant que de brique soustenuë d'vn grand nombre de pilliers.

Ce beau du dedans de Constantinople est en serrails du Prince, Mosquées & Hospitaux, palais de Bachats qu'ils ont

bastis par l'industrie & trauail de leurs esclaues, comme autresfois à Rome; aussi que la pluspart de ces Bachats sont des Chrestiens reniez, ou enfans de Chrestiens plus polis que les Turcs naturels, les plus auares gens du monde, dont on ne sçauroit auoir aucun plaisir qu'a force d'argent.

La ville de Constantinople est scituée sur vn promontoire enuironnée presque de tous costez de l'eau de la mer, excepté du costé d'Occident, ayant au North le golfe ou canal & port de *Pera* ou *Galata*, qui s'enferme auec vne chaisne comme celuy de Malthe. Ce *Pera* est comme vn fauxbourg ceint de murailles, faites dés le temps de l'Empereur Anastase qui le fortifia de la sorte. Elle a outre cela quatre beaux portz dans son enceinte. Du costé de terre ferme il y a vne double muraille, auec de bons fossez, demy tenaillees & remparees, qui est encore vn ouurage non de l'inuention des Turcs, mais des anciens Chrestiens qui la possedoient, & depuis redressé par ceux-cy. La forme de cette ville est triangulaire, dont vne pointe va vers l'Occident, & les deux autres vont à pentes & courbeures vers la mer du Midy. Quant on est au descouuert de quelques maisons de *Pera* on voit la grandeur & assiette d'icelle, que l'on apperçoit, s'eslargissant & faisant trois angles, dont l'vn s'estend vers la porte de ses isles; l'autre à la porte du fleuue, & la troisiesme va donner en face au serrail du grand Seigneur qui occupe la pente de cette coline qui embrasse le goulfe vers *Pera*, seruant par sa hauteur d'abry aux vaisseaux qui logent de ce costé là, où sont les iardins du Sultan & de la Sultane. Le serrail est basty d'vne façon belle & plaisante, car il a la veuë de la terre & de la mer, & tient depuis le mont iusques à la plaine. L'on y voit deux grandes cours closes de hautes murailles & enrichies de colomnes de marbre de diuerses couleurs, auec de grands arbres rangez en allees. L'enclos de ce serrail comprend en soy le Temple de S. Sophie, dont ils ont fait leur Mosquee, apres la ruine d'vn grand nombre de belles Eglises, n'en ayãt laissé que quelques vnes pour le seruice diuin à la Grecque, qui sont entre les mains du Patriarche, comme S. Pierre, S. Thomas, S. Theodore, S. Luc, S. Lazare, S. Iean,

S. Sebastien, où les Chrestiens celebrent librement.

De la Religion des Turcs.

Pour les Turcs ils obseruent leur Religion auec grauité & mine seulement, ne se soucians de loy diuine ni humaine, & se rapportans de leur creance au dire des autres, sans s'en informer plus auant, & pourueu que leur Prophete ne soit pas mesprisé; ils ont soin principalement de faire bien leurs affaires, d'estre estimez sages & iouir des plaisirs de la vie. Ils estiment les Chrestiens fort au dessous d'eux, combien qu'ils croient que Iesus-Christ est né de la Vierge, & qu'il est vn grand Prophete, & le souffle d'vn grand Dieu. Il y a eu mesme quelques sectes entre eux qui l'ont tenu plus grand Prophete que Mahomet; mais quelques vns de ceux-là s'estant hazardé de le publier, il fut apprehendé, traisné par les pieds, puis assommé, & ietté aux chiens pour estre mangé. Ils obseruent exactement la defense de ne disputer iamais de leur loy, crainte de faire paroistre son impertinence & absurdité, & aussi à cause des diuersitez sur l'interpretation de leur Alcoran, qui les reduit à mille confusions. Ils establissent leur Paradis en des plaisirs du tout sensuels, au boire & manger delicat & sauoureux, aux belles femmes, & autres semblables, & croyent estre sauuez, pourueu qu'ils n'ayent mangé du pourceau ni beu du vin. Ils ont des Predicateurs dits *Talismansat* & *Cadileschers*, qui leur donnent cette belle creance, disans que le Paradis promis aux Chrestiens, où on ne boit ni ne mange, n'est que pour des gens pauures & miserables, puis qu'on n'y fait pas bonne chere comme au leur, tant ces gents sont assujettis au corps, & esloignez de l'esprit.

Prestres des Turcs.

Leurs Prestres sont versez aucunement au cours du Soleil & de la Lune, pour sçauoir les festes & nouuelles Lunes, & au sommet des clochers de leurs Mosquées, ils vont tous les iours à haute voix annonçans les heures pour prier Dieu & le Prophete. Ils ont plusieurs sortes de Religieux, les vns comme gens desesperez & contrefaisans les fous, d'autres qui font les ignorans, autres qui se font de furieuses blessures iusques à en mourir, autres qui se bouclent auec vn anneau de fer comme on fait les iuments; mais i'ay parlé de cela plus

amplement en traittant de la Perse. Leur grand Patriarche est le *Mufti*, qui regle tous les differents de leur Religion & de leurs Prestres, & sa sentence ne peut estre enfrainte par le grand Seigneur mesme, qui luy porte tel respect qu'il se leue de son siege quand il le vient visiter, & luy donne place aupres de luy. Ie laisse les choses temporelles & criminelles aux Soubassi ou Cadilescheri, Bascha, Armin ou Arcait. Ce Mofti porte le turban verd, comme estant de la race de Mahomet; les *Emir* le portent aussi pour leur saincteté, mais luy pour son authorité. Ces Emir sont grands hipocrites, comme pareillement les Deruis, qui portent des cimeterres, & sous couleur d'exercer la iustice de Dieu commettent mille assassinats par la campagne. Il y en a d'autres qui vont en trouppe auec vne banniere où est vn Croissant de Lune, & vont par les villes, se mettans à genoux & demandans l'aumosne, que les Turcs leur donnent volontiers, & mangent en pleine place où tout le monde leur apporte; & apres auoir ainsi receu ces aumosnes ils ne laissent point de voler & assassiner ceux qu'ils trouuent seuls ou escartez par la campagne.

Funerailles des Turcs.

Estant en cette ville de Constantinople il mourut vn Bascha nommé *Zabahim*, estimé fort homme de bien en sa loy. On fit aussi tost sçauoir son decez à tout le peuple, qui s'assembla & se mit à pleurer, & suiuant la coustume l'enterrement se fit hors la ville. Ceux de cette qualité font touſiours en mourant quelque fondation d'Hospital ou Mosquee, ou autres œuures pies. Les officiers vestus d'vn gros bureau, & auec vne façon triste & lugubre, vont aduertir le peuple de prier pour l'ame de ce bon seigneur. Les proches parents vont à la maison du deffunct affublez d'vn linceul de toille fine, qui les couure par dessus le turban iusques aux pieds, & tous ceux là s'arrestent à la porte, n'y ayant que le maistre qui entre dedans. Ceux qui ne sont si proches prennent vn linge delié dont ils se couurent la face seulement, & iusques à la ceinture. Entre autres ils se font oüir par leurs cris & lamentations, qui redoublent quand ils se trouuent auec les autres. Alors tous ceux de la famille sortent vestus de drap

gris cendré, suiuis de douze cheuaux enharnachez de mes-me, & traînant iusqu'en terre, ceux qui les mennent vestus de mesme, & on voit ces cheuaux pleurer, tousser & sanglotter par interualle, leur ayans frotté les nazeaux de quelque drogue forte qui les excite à cela: cependant le monde, qui croit qu'ils gemissent à bõ escient, les accompagne de pleurs & lamentations. Apres suiuent quatre hommes vestus aussi de gris portans quatre bannieres traînantes en terre, puis quatre autres traînans les armes, piques, iauelines, cimeterres, arcs & flesches, tous lamentans de mesme: puis vient le corps tout au contraire des nostres, à sçauoir la teste la premiere, vestu d'vn riche habillement, porté par six hommes bien vestus, six autres portans la pente de la couuerte de la caisse, qui est vn riche drap de soye de la couleur de sa veste, auec vn turban blanc, sur lequel est vn ruban verd d'vn doigt de large, pour signifier le ciel que leur Prophete luy a promis. Sur le turban il y a vne masse de plumes de heron de grand prix. Apres suiuent tous les parents & amis pleurans, & couuerts de blanc. Pres la teste du deffunct marchent quatre Talimassans, qui disent ou lisent quelques suffrages ou prieres pour le deffunct, iettans des souspirs par interualles, & ceux là les ont assistez au trespas, & sont obligez de prier pour eux tout le long de l'année, à cause de la charité que le mort leur aura laissee. Quand ils viennent en quelque carrefour, le corps s'arreste, & vient vn Talimassan qui crie tout haut, *Ala Ramani arhan muhis la ala ila ala alé huma ala.* c'est à dire, Dieu, il est misericordieux, priez Dieu pour luy: & disant cela, les Prestres qui portent le flambeau de suif, font vn tour alentour du mort disant & repetant les mesmes paroles, & le conduisent ainsi iusques au tombeau, qui sera paré d'vn enclos de legeres tables auec son couuert, & durant neuf iours tous les parents vont pleurer sur la tombe, & on leur porte des viandes pour la refection des Prestres & des pauures, ausquels il y a des aumosnes laissees, & disent que cela les conduit iusques au iour de la resurrection que le souffle de Dieu le iugera en l'assistance du Prophete, qui rendra tesmoignage de leurs biensfaits deuant le grand

Dieu. Cependant la veufue du deffunct enuoye chercher des oyseaux enclos dans des cages, & les achete pour leur donner liberté, afin que Dieu soit misericordieux & donne liberté à l'ame du deffunct, comme ils ont fait misericorde aux oyseaux & aux pauures.

Les Turcs decident les procez suiuant la loy escrite par l'Alcoran. Il y a le grand Diuan prés la porte du serrail, où assistent les principaux vestus d'escarlate. Il y a la seconde audience au Diuan dans le mesme serrail & fort proche du premier, où sont les quatre Bachats, auec le Secretaire du grand Seigneur, les trois *Cadileschers* & *Beglierbey*, qui est comme vn Connestable. Là se iugent les choses criminelles & ce qui touche à la milice & paye des Ianissaires & soldats, où assiste le *Dragoman*, versé en diuerses langues, afin que les estrangers n'y soient greuez; car toutes sortes de gens peuuent entrer en ces audiences, & est permis à tous d'aller voir exercer la Iustice; le *Dragoman* s'informe de tout afin d'estre bien instruit, & que personne ne soit surpris en sa cause, & rapporte apres cela au Diuan; tous les Iuges sont d'vne belle presence, car ils tiennent pour maxime que sous vn visage de mauuaise mine, ne peut loger vne bonne ame, ou c'est chose fort extraordinaire. Ils sont tous fort attentifs, voire à vn petit enfant mesme, autant qu'à vn grand Seigneur. En ce Diuan il y a vne petite fenestre où quelquefois le grand Seigneur va escouter sans estre veu, ce qui les tient en plus grande crainte & en cerueille. La Iustice y est bonne & prompte, les estats se donnent gratuitement; aussi n'est-il permis de receuoir presens ni sollicitations. Les mauuaises causes se payent à belles bastonnades, tout se fait auec poids & mesure, car il n'y va que de la vie pour les Iuges s'ils y procedoient autrement. Es affaires d'importance, dont il faut que le grand Seigneur soit aduerty, c'est le *Cadileschr* qui luy en fait rapport, & luy en iuge ce qui luy plaist. Il y a d'autres audiences & cours en diuers endroits de la ville, à cause de la multitude des habitans, qui pour la moindre chose courent à la Iustice. Les *Cadis* & *Armins* & *Soubasi* sont establis pour Iuges; & s'il y a plainte d'eux ils

Iustice des Turcs.

sont priuez de leur charge & solde. Pour la grande audience du serrail, elle tient tout le iour, du matin au soir, où ils font trois repas, sçauoir auant qu'entrer, à neuf heures & au souper, & personne n'en peut partir si ce n'est le Vizier qui tient le sceau du Prince, & auãt que sceller aucune dépesche il en faut donner aduis au grand Seigneur. Ces grandes audiences se tiennent trois fois la sepmaine, le Samedy, Dimanche & Lundy, & quelquesfois le Mardy, pour de grandes affaires, ou pour des estrangers. Les autres iours de la semaine sont dediez pour les audiences des quatre Bachats qui depeschent tout le reste, & se tiennent en de certaines loges, d'où ils ne manquent point le Samedy de venir se trouuer à la grande audience, où tous demeurent assis les bras en croix & les pieds ioints iusques à la venuë du grand Bascha, deuant lequel ils se dressent tous en luy faisant la reuerence, puis se remettent en leurs sieges auec vn grand silence. Ce Bascha ayant ietté les yeux par tout auec vne liste de papiers lissez en main, il regarde celuy qui se prepare pour plaider, & luy fait signe en haussant la main qu'il die, & ayant entendu le suiet de la cause, il entend apres la partie aduerse, puis il definit & donne la sentence auec vne grande prudence. En cas de meurtres ils s'enquierent particulierement de tous ceux qui y ont assisté, ou l'ont veu, & ne peuuent esuiter vne bonne amende, qui plus, qui moins, pour n'auoir diuerty les coups & empesché le meurtre; car tous ceux qui s'y trouuent sont tenus de se saisir du meurtrier à peine d'encourir de grandes amendes & punitions corporelles, & de le presenter au *Soubassi*, qui est le Lieutenant du *Cadi*, lequel ayant ouy la partie, porte son iugement.

I'estois à Constantinople du temps d'Amurath 3. petit fils de Sultan Soliman, où i'apris beaucoup de particularitez de la cour de ce Prince par le moyen d'vn Bernardin Nadal Marseillois, qui estant ieune auoit esté pris par les Turcs & donné à Soliman, qui le fit renegat & vn de ses pages. Il sçauoit tres-bien la langue Turquesque, & quand il aprit que i'estois arriué là il prit la peine de me venir voir à *Galata*, & nous fimes bonne chere ensemble, & me promit de re-

tourner

rourner au Christianisme. Il m'instruisit assez soigneusement de toute ceste cour & du serrail, dont ie fis quelques memoires que i'ay perdus depuis. Ie puis dire que Dieu se voulut seruir de moy pour regagner cét homme, qui s'en reuint à Marseille où il auoit encores son pere & sa mere, & se remit au bon chemin; mais à quelque temps allant en trafic auec son vaisseau il fut repris vers le destroit de Gibraltar par les Turcs qui le firent mourir. Il me souuient encores de ce serrail qu'il ne descriuoit, qu'entrant en la seconde porte à main gauche, on trouuoit la cuisine du Prince qui n'est pas telle que celle de nos Rois. Il me contoit & nommoit tous les officiers d'icelle que ie negligé d'escrire. Apres cela on vient dans vne grande salle l'habitation des *Agas*, *Capigis* ou *Cadun*, qui sont les gardes portes, qui est vne autre charge que celle des *Chaous*, qui sont comme Exemps des gardes. Ces gardes de la porte sont en grand nombre, & de trente en trente ils font vne compagnie. Apres la troisiéme porte on entre dans les iardins peuplés de palmiers & d'autres arbres de toutes sortes, au bout desquels il y a vn beau logement sousterrain plein de grandes richesses; au sommet est vne pomme dorée, & sur icelle vn Croissant. C'est où le Prince va prendre ses ébats quand il fait bien chaud, & où il mange assez souuent, & là aussi il donne audience aux Ambassadeurs, que l'on fait passer par diuerses portes & cours pour leur faire voir la grandeur & magnificence de ce Palais, outre de riches colonnes, tapisseries Mosaïques, &c. Il donne audience aux Ambassadeurs deux fois seulement, quand ils arriuent, & quand ils prennent congé, & leur presente la main droite à baiser par grande faueur. Au milieu de la salle il y a vne grande pomme de cristal, qui donne vne grande satisfaction à la veuë pour la diuersité de couleurs qu'elle represente, enrichie à l'entour de gros diamans, rubis & esmeraudes. A l'vn des bouts de cette salle y a vne porte par laquelle le grand Seigneur va visiter les Sultanes, cependant que les Baschas s'entretiennent auec les Ambassadeurs; car le second logement est pour ses femmes & fauorites, où aucun n'entre que les Eunuques; ledit Nadal y ac-

Description du serrail.

compagnoit souuent le Prince comme vn de ses fauoris, & fut bien fortuné de ce que le Sultan ne le fit retrancher comme les autres craignant de le perdre : car il y en a plusieurs qui en meurent, encores qu'ils les fassent retrancher tous endormis & sans aucun sentiment, par la force d'vne eau qu'ils leur font boire, qui les rend comme insensibles & stupefiez. Il me contoit que ces Dames le caressoient fort, mais qu'il n'auoit pas l'esprit de recognoistre cela, estant fort ieune garçon ; il me disoit qu'il y en auoit remarqué vne entr'autres qui tous les iours disoit le chapelet de la Vierge, & estoit fille d'vn prince de la *Natolie*. Le Sultan tient douze ieunes pages pour l'habiller tous les matins & pour le desabiller, comme ses valets de chambre : ils ne seruent point par quartier, mais ils sont continuellement aupres du Prince, comme pages d'honneur, qui sont choisis sur vn grand nombre d'autres, & ordinairement on les prend à la phisionomie & bonne mine. Vn de ceux-là a la charge tous les matins d'aller au *Chasna* ou tresor, prendre du tresorier quarante ducats pour mettre en la pochette du grand Seigneur, pour en faire ses aumosnes & liberalitez à qui bon luy semble, & le soir quand il est couché tout l'argent qui se trouue de reste en ses pochettes est partagé entre ces pages d'honneur, & bien souuent ils y trouuent encores la somme toute entiere, le grand Seigneur n'ayant eu loisir d'y songer pour les grandes affaires qu'il aura eu. Ils ne manquent tous les iours à aller querir ceste mesme prouision pour les menus plaisirs : ces pages veillent toute la nuit de deux en deux pendant que le Prince dort, & les flambeaux sont tousiours allumez iusqu'au soleil leuant que le Prince se leue ; car le *Dallitman* appelle vn chacun du plus haut clocher pour prier Dieu. Sitost que le Prince est habillé, il s'en va à la Mosquee faire ses prieres, & y mene ses pages d'honneur quand il luy plaist. Quelquefois il monte à cheual pour aller en quelque Mosquee eslognee pour prendre la promenade, où il est accompagné en belle ordonnance.

Au reste, le portier ou *Capigis* ont le pouuoir de chastier tous ceux qui font quelque querelle dans le Palais, & ne lais-

sent entrer personne dedans auec des armes. L'escurie du Prince est composee de 300. cheuaux des plus beaux, dont il y en a douze de reserue pour le Prince seulement, que les seuls pages d'honneur peuuent monter, parez de tres-riches & magnifiques harnois. Il y a plusieurs autres escuries pour plus de six mil cheuaux tousiours bien remplies, & trois mil palefreniers qu'ils appellent *Deuagilar* pour les penser; il y a aussi quantité de cheuaux, & le chef de ces escuries est appellé *Abrahor Baschi.*

Imrohor Baschi c. grand Escuyer.

Tout cela estoit de mon temps, & peut-estre que cela a esté changé depuis: ie me contente d'auoir seulement touché en passant à ce qui est de ceste cour, me remettant à tant d'autres amples Relations qu'on voit imprimees auiourd'huy sur ce suiet.

Ie ne demeuray que 8. mois en mon voyage de Constantinople, & m'en retournay la mesme annee a Marseille, où ie trouué la ville fort esmeuë, pour quelques esprits qu'on disoit qui reuenoient à la maison d'vn bourgeois de la ville nommé Georges Trian qui auoit eu deux femmes, toutes deux decedees: les lutins y faisoient vn estrange bruit, & diuerses illusions à ce Trian par plusieurs aparitions à ce qu'il disoit, & en effet cela incommodoit grandement tous les voisins: Enfin tout cela se termina, sur ce qu'on donna à entendre qu'vne de ses femmes venoit reueler certaines satisfactions à faire, dequoy ie me remets à ce qui en est. Il me souuiẽt alors qu'allant visiter Monsieur le Comte de Carse qui demeuroit lors à Marseille, comme nous deuisions de cét affaire, il nous conta plusieurs choses de c es esprits, & entr'autres que se trouuant vn iour auec deux autres Seigneurs de ses amis à Suse en Piemont dans vn logis où l'on disoit que des esprits reuenoient en vne chambre où ils faisoient d'estranges tintamarres, ils eurent la curiosité de loger dans ceste chambre, quelque aduertissement que l'hoste leur donnast de ce qui en estoit; ils s'amuserent tout le soir aupres du feu à causer sur les esprits, y en ayant vn qui les nioit absolument, & disoit que tout cela n'estoient que fables & imaginations creuses: mais estans couchez tous trois en mesme lict & endor-

Histoire de quelques esprits.

mis, sur la minuit le Comte s'éueilla & aperceut à la clarté d'vn flambeau qu'ils auoient laissé allumé, comme des Moynes noirs & blancs qui lisoient en leurs Breuiaires, auec vne chandelle qui rendoit vne lumiere azurée, & faisoit paroistre toute la chambre bleüastre : il n'entendoit rien à tout ce qu'ils disoient, encore qu'il eust assez bien estudié : cependant il eut vne telle peur qu'il ne peut appeller aucun de ses compagnons, & pousſa du coude celuy qui estoit aupres de luy, qui estoit si endormi qu'il n'auoit garde de s'esueiller non plus que l'autre : si bien que voyant ces Moines venir à petits pas vers le lict, sa frayeur redoubla, & bien qu'ils eussent leurs espees pres d'eux, il ne songeoit qu'à sa peur ; il luy sembla que ces fantosmes venoiẽt leuer la couuerture & tirer vn de ses compagnons du lict, touſiours en marmõnant leurs ſufrages, puis le porterent ainsi tout endormy & le ietterent dans vn grand feu qui estoit là, où il fut aussi-tost reduit en cendres, à ce qu'il luy sembloit : & de fait on n'eut iamais autres nouuelles de luy, & n'y eut que l'autre de ses compagnõs & luy qui en demeurerent quittes pour la peur.

Il me souuient aussi que me trouuant à la sainte Baume, où estoit ce malheureux sorcier de Gaufridi, comme on luy donnoit à manger du poisson vn iour de Careſme, on le voyoit touſiours manger, & cependant tout ce qu'on luy auoit baillé demeuroit tout entier sur son assiete ; & le Pere Michaëlis exorcisant Magdelene de la Palu d'où procedoit cela, elle respondit qu'il ne pouuoit pas manger tant de choſes, & que les demons luy apportoient de la chair humaine dont il mangeoit, & laiſſoit les autres. Et pluſieurs sorciers executez à Aix ont touſiours dit le meſme, qu'aux sabats on leur faiſoit manger le plus souuent de telles viandes.

Cela me fait penſer ſi ces fantoſmes ou sorciers que vit le Comte de Carse emporterent point le corps endormy de ce pauure gentilhomme pour en faire leur curée ; car on ne le vid plus depuis, & les deux autres demeurerent si confus & estonnez de cela que rien plus. Cependant c'estoit vn des sages & valeureux gentilshommes de son temps qui s'appel-

soit de Carsis, le troisiesme s'appelloit Vieramont qui reschapa auec le Comte de Carse.

La mesme année ie voulus faire vn petit voyage en Italie, & ayant passé à Pecholi pour y visiter quelques vns de mes parents, comme i'estois couché la nuict en l'hostellerie i'entendis vn grand bruit, vne voix qui m'appelloit par mon nom, & il me sembloit que c'estoit la voix de ma mere qui me disoit qu'elle estoit morte, sur quoy estant tout effrayé & en larmes, vn mien beau-frere m'entendant vint auec de la chandelle, & sçachant que c'estoit me r'asseura, & six iours apres en estant encor tout contristé, ie rencontray de bonne fortune au partir de Pecholi vn marchand de Marseille de ma cognoissance qui en estoit party depuis trois ou quatre iours seulement, & estoit venu en deux iours à Bayonne, & de là en deux autres iours à Florence, qui me dit qu'il auoit laissé ma mere en bonne santé, par où ie recognus que c'estoit vne illusion ou vn songe, à quoy il ne se faut pas beaucoup arrester. Depuis au mesme voyage allant de Rome à Naples par le chemin de l'Aquila en la Bruzze, nous logeâmes dans vn village appellé *Chelane*, & l'hoste nous ayant mis dans vn bon logis, apres nous auoir fait souper & coucher, se retira en vn autre à cause des esprits qui reuenoient en cettuy cy, où nous eûmes la mal nuict à bon escient, & ne peûmes iamais reposer pour le grand bruit & tintamarre qui s'y faisoit, tant sur les degrez, que dans nostre chambre mesme, sans rien voir, & eûmes assez de peine à nous asseurer les vns les autres, & ne gaignâmes rien d'appeller l'hoste, qui le matin s'excusa du mieux qu'il peut, & tout se passa en risee; mais au retour repassans par là nous trouuâmes cette maison abattuë pour y bastir vne Eglise. Depuis estant reuenu en France, comme nous passions à Beaucaire nous soupâmes chez le sieur de S. André Gouuerneur de Montpelier, & comme ie luy contois de ces esprits, il s'en mocquoit comme estant Protestant, mais le bon fut que cette nuict-là mesme comme il estoit couché en sa chambre il se leua tout en sursaut pour le grand bruit qui l'auoit resueillé, & prenant ses armes commença à nous appeller & nous faire tous leuer, croyant que les larrons eussent emporté tous les meu-

bles de la maison, mais comme on trouua toutes les chambres & feneſtres bien fermees, & que rien n'auoit bougé, il fut eſtonné & fit ſerment qu'il ne ſe mocqueroit plus des eſprits.

Eſtant de retour de Conſtantinople ie m'en allay à Paris l'an 1580. & me trouuay au premier ſiege de la Fere ſous Henry III. en la compagnie du ſieur de Bus, Gentil homme Prouençal, & ayant demeuré cinq mois à ce ſiege le Roy y vint luy-meſme en perſonne auec le Duc de Guiſe, qui firent redoubler la batterie, le Mareſchal de Matignon commendant l'armée Royale. Le iour de la Magdelaine l'aſſaut general ſe donna apres que le fauxbourg eut eſté pris, quelques vns, du nombre deſquels i'eſtois, trouuans vne eſchelle fort prés des murailles de la ville, la dreſſerent contre vn ruelin en forme d'vn baſtion, & quatre que nous eſtions ſautâmes dedans, mais on nous en fit ſortir bien viſte à cauſe du canon qui y battoit à plein. Monſieur d'Eſpernon qui commandoit à vn coſté fit auec ſa batterie vn furieux rauage. En ce grand aſſaut moururent enuiron 500. hommes & de gens de qualité, & ſans les digues qu'ils rompirent la ville eût eſté priſe ce iour-là, mais les eaux nous en empeſcherent. Apres on donna auis au Roy qu'il y auroit moyen d'auoir vne porte de la ville par certaine intelligence qui ſe tramoit: ſurquoy on fit ſur la nuict vne camiſade de trois mil hommes choiſis chacun auec le piſtolet & l'eſpée, & prenans le chemin vers cette porte qui va à Chauny, il y eut certains mignons qui voulurent aller à cheual à cauſe que toute la campagne eſtoit couuerte d'eau, mais le hanniſſement des cheuaux fit tant de bruit que nous fûmes deſcouuerts, & ceux de dedans rompirent derechef les digues, firent de grands feux au chaſteau, & nous ſaluërent de force mouſquetades, ſi biẽ qu'il s'en fallut retourner ſans autre choſe; enfin la ville fut tellement canonnée qu'elle ſe rendit. Ie n'en remportay qu'vne arquebuſade pour ma peine, & fus penſé par le Chirurgien du ſieur de la Guiche, où ie ſouffris beaucoup; enfin eſtant guery ie m'en allay au voyage de Flandres auec les troupes de Monſieur frere du Roy, où ie ſouffris encor beaucoup d'incommoditez, & principalement des

froidures, car tout estoit alors gelé aux enuirons d'Anuers, où à ce qu'on me dit, toute la mer se congele par fois iusques à Flessinghes : alors c'est vn plaisir de voir aller les hommes sur la glace auec des souliers faits expres, qui ont vne pointe de fer par dessous en forme du deuãt d'vn soulier à la Turque, courans d'vne telle roideur, que la poste ne va pas plus viste: les femmes mesmes s'exercent à cela, allans de deux en deux, en donnans vn petit trait du pied, au mesme temps ils se trouuent à quatorze ou quinze pas de là, puis recommençans de mesme, & font ainsi leur voyage.

VOYAGE D'ITALIE.

Estant de retour à Marseille au temps d'vne grande contagion, ie m'embarquay l'an 1583 sur vn vaisseau allant au Bresil sous la conduite du Capitaine Iaques Varin. Nous eûmes assez de peine en ce voyage, & sur tout au retour que nous mangeâmes tous les cuirs, papegans, guenons, rats, qui passoient pour hortolans. I'auois toute les peines du monde de faire manger vn ieune Marseillois que i'auois mené nommé Guillaume Vias, voisin le plus malicieux & meschant garnement du monde, duquel ie ne pouuois tirer aucun seruice de luy, bien que i'eusse embarqué toute sa prouision & payé son passage: il se battoit auec tous, estoit battu de tous sans se corriger, deuenant touſiours pire. Il fut vne fois entr'autres bien estreillé pour auoir dit qu'il vouloit tüer le Capitaine, & si on m'eust creu on en eust fait vne fricassee, comme nous en auions veu faire au Bresil sur le boucan, dont ie parleray en mon second voyage des Indes Occidentales. Au retour nous abordâmes au Havre, où ie l'abandonnay & reuins seul à Marseille l'an 1583. où ie me marié auec vne des plus terribles femmes du monde, & telle que pensant me reposer, ie fus contraint pour la fuyr

de voyager derechef, & de fait ie m'en allay en Portugal faire quelque emplete de perles l'an 1584.

Ie me chargeay de marchandises bonnes pour Calis, comme camelots de Leuant, toilles, corail, & de deux cens escus d'or en lettres de change adressantes à Geronime Viguier à Chatiua, & de cent pistoles que ie donnay à Noé Menestier homme de bien, lesquelles ie ne laissay pas de perdre, car ce Viguier Espagnol vsa de tant de ruses & eschapatoires, & de tant de temps & remises, que ie fus contraint d'abandonner tout pour vne disgrace qui me suruint: car attendant qu'il me deuoit aporter mon argent en Gandie chez vn sien frere nommé Emanuël, vn soir que ie m'en allois à l'Eglise faire ma priere, au sortir ie trouué vne troupe de Chanoines qui deuisoient à la porte de l'Eglise, & me voyans vestu à la Françoise, me dirent diuerses iniures selon la mauuaise coustume d'Espagne, ce que i'enduray le plus patiemment que ie peus; & quoy que ie leur remonstrasse l'iniustice qu'ils commettoient de traitter ainsi vn estranger passant, il s'en fallut bien peu que des paroles ils ne vinsent aux coups sur mon valet & moy; surquoy ie m'en allay trouuer le Duc de Gandie pour luy en faire ma plainte, mais il ne m'en donna autre satisfaction sinon de me renuoyer à l'Euesque, qui ne m'en fit pas plus de raison. Enfin sortant de cette ville si mal satisfait, comme ie tirois vers Calis, ie rencôtray sur le chemin vn de ces venerables Chanoines qui s'en alloit à Valence monté sur vne bonne mule, auec les lunetes aux yeux pour n'estre incommodé du vent; alors voyant l'occasion de me venger, ie ne me peus tenir de luy descharger vn tel coup qu'il luy brisa ses lunettes, & le fit tomber à terre tout estourdy, & le laissant là ie doublay le pas sur mon cheual, & m'en vins à Guadix, où de malheur ie perdis vne lettre de change que i'auois pour quelques toilles que i'auois vendues à Valence: delà ie m'en allay par Grenade à Calix, où ayant acheué mes petits negoces, ie m'en retournay en Prouence; mais ayant touſiours quelque remords en ma conscience d'auoir ainsi mal traitté ce Chanoine de Gandie, ie me presentay à confesse à vn Prestre, lequel si tost qu'il eut entendu

mon

mon crime me renuoya à l'Eueſque, qui m'en donna l'abſolution, & pour penitence m'obligea de faire vn petit voyage à Rome en habit de pelerin; ce que ie fis, & me trouuant dans l'Egliſe de S. Pierre ie me voulus confeſſer à vn de ces Penitenciers qui portent de longues baguetes, le mal heur voulut que c'eſtoit vn Eſpagnol, lequel ſi-toſt qu'il eut oüy que i'auois battu vn Chanoine de Gandie, s'eſcria, diſant que ie meritois d'eſtre brûlé pour ce grand forfait; neantmoins voyant ma contrition & mes raiſons, il me donna enfin l'abſolution auec quelque legere penitence, ſçachant que i'eſtois venu à Rome pour ce ſuiet. Pendant que i'eſtois là il y auoit vn certain Aumoſnier du Pape qui tous les ans manioit douze ou quinze mil ducats d'aumoſnes pour les pauures, & dit on qu'il luy en demeuroit vne bonne partie; ſi bien qu'il eſtoit en peu d'années deuenu fort riche, mais extremement auare; & quelques bons compagnons ſe reſolurent de luy iouër vne trouſſe, & luy tirer des mains quelque bonne ſomme d'argent. Pour à quoy paruenir l'vn d'eux leua vne petite boutique remplie de diuerſes bagatelles, meſlées de quelques curioſitez de medailles antiques d'or & d'argent. Cet Aumoſnier ſortant de l'Egliſe s'alloit touſiours entretenir auec ce nouueau marchand, qui luy faiſoit monſtre de diuerſes curioſitez, dont quelquesfois ils demeuroient d'accord, autresfois non: enfin comme la familiarité fut vn peu plus grande, voicy vn compagnon qui ſe preſente veſtu en eſclaue, vn fer au col, & la barrete rouge, qui ſe tient à la porte de S. Pierre demandant l'aumoſne, & s'eſtant adreſſé à cet Aumoſnier qui paſſoit, luy demanda quelque courtoiſie: l'autre le voyant de bonne mine, luy demanda qui il eſtoit: il reſpondit, qu'il eſtoit vn pauure Gentil-homme ſorty d'eſclauitude, & qu'il deſiroit luy faire ſa confeſſion, & luy dire quelque ſecret qu'il auoit ſur le cœur: ſi bien qu'eſtans entrez en l'Egliſe, ce galant luy donna à entendre bien au long comme il auoit demeuré pluſieurs années eſclaue de *Dragut Rais*, ce fameux corſaire, duquel il auoit eſté enfin camerier, qui gardoit tout ſon or, argent & ioyaux, & que ſon maiſtre ayant eſté tué au ſiege de Malthe,

il s'estoit saisi d'vne piece de grand prix auec quelques ducats, & qu'estant retourné auec la flotte à Constantinople il auoit trouué moyen de reuenir en Chrestienté, & se retirer en son pays auec son riche butin. L'Aumosnier entendant cela mouroit d'enuie de voir cette riche piece, & luy dit que si c'estoit chose de [illegible] il feroit en sorte que sa Saincteté la pourroit achepter : l'autre l'ayant coniuré au nom de Dieu de le tenir secret, luy monstra vn cristal taillé à face, & coloré subtilement auec du sang de dragon, ce qui luy donnoit vn merueilleux esclat, dont l'Aumosnier esbloüy le pria qu'il la peust faire voir à vn marchand sien amy qui se connoissoit en cela, & de ce pas tous deux allerent trouuer le marchand antiquaire, qui voyant cette piece fit de grandes admirations, comme d'vn grand tresor, disant à part à ce Prestre que cela valoit plusieurs milliers de ducats, surquoy le desir lui en estant venu encores plus grand, apres beaucoup de disputes & de barguignemens auec l'esclaue, enfin il conuint auec luy de luy en donner iusqu'à vingt deux mil escus, qu'il luy compta sur le champ, pendant quoy le marchand ferma boutique, plia bagage & gaigna au pied, & l'esclaue aussi, sans que depuis on en ait eu ny vent ny nouuelles.

Cependant le bon Aumosnier estoit si content de son achapt qu'il ne pouuoit se tenir dans sa peau, s'imaginant pouuoir paruenir par ce moyen à toutes sortes de charges & de dignitez, & croyoit desia estre Pape, & mettre cette precieuse escarboucle sur sa tiare, il tint cela secret quelques iours, n'osant le communiquer à ses plus intimes amis mesmes; mais enfin se rencontrant auec deux orfeures de son ancienne cognoissance, il voulut leur monstrer pour sçauoir combien à peu pres ils l'estimoient; eux ayans veu ce faux escarboucle, se prirent à rire, disans que c'estoit vn beau cristal qui pouuoit valoir quelques reaux : ce qui estonna tellement ce pauure homme, que comblé tout à coup de regret & de fascherie, il se mit au lict, dont il ne releua point. Voyla comme ce miserable fut traitté par ces meschans affronteurs.

A propos de quoy ie diray vn trait qui me fut fait là mesme en ce voyage. Desirant aller iusques à Naples pour achepter quelques bons cheuaux, i'auois vne assez bonne somme d'argent d'vne chaisne de perles que i'auois apportée de Lisbonne, & venduë à la Marquise d'Oraison, laquelle i'auois mise dans deux petits sachets, dont i'en portois tousiours quelqu'vn sur moy. Vn iour passant par la place Colonne, ie vis vn orfeure qui estoit bien garny de ioyaux, & luy ayant marchandé vn diamant assez beau, du poids de quatre ou cinq carats & fort brillant, à cause que Monsieur l'Euesque de Marseille Ragueneau, m'auoit donné charge de luy en acheter vn si i'en trouuois à bon marché, nous en fimes le prix à soixante & tant de pistoles, que ie luy contay; mais comme il se fut rauisé & qu'il en voulut dauantage, ie retiray mon argent. Sur cela se presente vn homme bien vestu, la barbe blanche, auec la barrete de velours noir & sotane de damas, qui me dit en secret, que si ie voulois acheter vn beau diamãt & autres ioyaux, il m'en feroit voir des plus beaux & à bon marché. Ie prins cét homme pour quelque Senateur, & personnage d'honneur & de qualité, & le suiuis, quoy que l'orfeure me tirast par la manche pour me faire reuenir en sa boutique. Cependant ce galant m'emmenant m'entretenoit de belles paroles sur plusieurs sortes de ioyaux qu'il auoit dans vn sien logis hors la porte *del popolo*; enfin en discourant il me me mena en quelques lieux vn peu escartez vers le ieu du pallemail le long des murs de Rome: i'auois commencé à prendre mauuaise augure sur ce que nous rencontrâmes vn faquin, qui nonobstant son bel habit, luy dit en passant, Adieu tel, le nommant par son nom, & comme ie pensois de le quitter là & m'en retourner, ie me senty chargé de quelques coups, & saisi le poignard à la gorge par trois ou quatre rustres, qui me firent rendre la bourse, & vn des sachets que i'auois, & mon bon guide disparut sans que ie le visse plus. En ce miserable estat ie m'en retournay dans Rome plein de desplaisir & de honte, & bien que ie n'en disse rien à personne ma disgrace fut sceuë incontinent par toute la ville de Rome,

comme i'auois esté affronté par vn vestu de telle sorte, qui estoit assez reconneu & renommé pour tel, qui fut bien tost aprehendé : m'estant confronté, ie ne le reconneus du tout point, car il s'estoit fait couper le poil & changé d'habit, & nioit fort & ferme tout le faict: on me monstra quelques pieces d'or que ie reconneus bien pour estre des miennes, mais ie n'en peus recouurer autre chose. Cependant le galand ne laissa pas d'estre pendu quelques iours apres auec deux de ses compagnons, conuaincus de diuers autres vols.

Estant de retour à Marseille, ie fis apres vn petit voyage vers la riuiere de Genes & Malthe, & à cause de la cõtagion qui estoit aux Martigues, i'eus peine à entrer dans Nice, pour de-là gaigner Villefranche, & y prendre ma balete de santé, pour trauerser la riuiere de Genes, où ils sont fort dificiles en telle occasion. Le second soir dont i'estois arriué, comme ie m'estois leué deux heures deuant le iour pour voir le temps, i'entendis vne voix pitoyable venant de la mer du costé du cap Ferin, disant, helas ! ne me tüez point, prenez tout, & me laissez ; en suitte de quelques grands gemissemens, en vn instant ie n'entendis plus rien. Le iour venu, on sceut incontinent le suiet de cela, qui estoit vn pauure hõme qui auoit esté tüé ceste nuict là par quelques assassins de Nice mesme, gens qualifiez & hors de tout mauuais soubçon ; car ces gens ayans pris la fregate du chasteau de Nice, allerent attaquer ceste barque, & ayans tüé tous ceux qui estoient dedans, la mirent à fonds, apres auoir pillé tout ce qui y estoit, ce qui demeura inconnu & impuny pour lors ; mais le iuste iugement de Dieu permit que celuy qui estoit au gouuernail se ietta en mer de frayeur, & ne sçachant pas nager, on conte qu'il y eut vn dauphin qui luy passa miraculeusement entre les iambes, & le porta en terre audeuant du Chasteau, où ayant frappé à la porte, il fut mené tout moüillé qu'il estoit deuant le Gouuerneur, auquel il conta qu'il y auoit enuiron vne heure que quelques vns de la ville estoient venus auec son brigantin, auoient attaqué & mis à fonds la barque de son Patron, & massacré cruellement tous ceux qui estoient dedans, & que luy s'estoit sauué

par vne grande grace de Dieu. Le Gouuerneur estonné de ce faict, appella celuy qui auoit en charge son brigantin, pour sçauoir à qui il l'auoit baillé : l'autre respondit, que tels & tels l'auoient pris sans demander, à cause que luy mesme leur auoit touſiours ainsi permis. Le Gouuerneur prend aussi-tost ses habits & se transporte sur la marine, où il trouue son *Caie* tiré en terre, & vn garçon dedans qui nettoioit du sang qui y estoit, à cause qu'vn des mariniers de l'autre barque se pensant sauuer, fut suiui de ces assassins, & au mesme temps massacré & ietté en la mer. Le Gouuerneur demande froidement au garçon ce qu'il faisoit: l'autre, fin & ruſé, dit qu'ils auoient peſché vn grand poisson ceſte nuict là, & qu'il en nettoioit le sang qui estoit reſté là. Sur cela celuy qui auoit pris le brigantin vient trouuer le Gouuerneur pour luy donner le bon iour, & le marinier le reconneut aussi toſt, & dit que c'estoit celuy qui auoit fait le meurtre du Patron & des siens. Le compagnon fut saiſi aussi-toſt auec deux autres & mené au chaſteau, & leur procez leur estant fait, ils furent mis en quatre cartiers, deux autres se sauuerent ; mais ayant esté pris depuis, ils passerẽt par le mesme suplice, apres auoir confeſſé pluſieurs autres meurtres & force barques miſes à fonds, & entr'autres vne dans laquelle il y auoit des Religieux, Ieſuites, Capucins & autres, au nombre de vingt & trois, qu'ils auoient tous mis dans vne voile & iettez en la mer, pris & pillé tout l'argent & les hardes.

Nous partîmes de là & tirâmes à la ville de Genes, en compagnie d'vn nommé *Alari*, qui auoit porté certains oyſeaux de proye au Roy, & s'en alloit ver le Duché d'Vrbin, & estans venus à *Vai*, à trois ou quatre mil de Sauonne, on ne voulut iamais nous laiſſer paſſer plus auant, & nous falut rebrouſſer chemin vers les montagnes de Montferrat, païs remply de bannis & autres, dans lequel paſſage nous fûmes volez, & ce pauure *Alari* y perdit plus de deux mil francs qu'il auoit dans ſa valiſe. Nous eûmes aſſez de peine en ceſte trauerſe, paſſans par de faſcheux endroits de neiges, par Alcare iuſqu'à Caſoante, Alexandrie de la Paille, Plaiſance, Parme, Boulongne, Florence & Rome, où nous nous

trouuâmes à la canonisation de quelques Saincts. Ie pris quelques lettres de recommãdation du sieur *Guillo Falio* Ambassadeur de Malthe pour auoir payement de quelque partie que me deuoit le sieur grand Maistre, De là nous fûmes à Naples où il y auoit vne telle famine que les femmes y firent sedition, tirans de grands coups de pierre au Gouuerneur dãs son caroſſe, le Cardinal Sapara, qui se sauua plus viſte que le pas. Nous prîmes vne fregate pour Meſſine, où l'on nous fit commandement de ne prendre du pain que pour vn demy-iour, vn marinier fut mis aux galeres pour auoir achepté quatre pains, i'en achetay pour demy escu que ie cachay entre des tables: c'eſtoit fait de nous si on nous eût trouué ainsi, car les gardes fouilloient par tout. Nous endurâmes beaucoup quand le pain nous manqua, mangeans de la chair & du poiſſon, & paſſâmes ainsi deux iours entiers, & meſme eſtans abordez en la Poüille il nous fut impoſſible de tirer vn morceau pour de l'argent de quelques peſcheurs, deſquels nous eûmes ſeulement du poiſſon, que nous trocâmes apres pour du pain qu'vn certain garçon auoit en reſerue. Eſtans arriuez à *Aſſillon* nous y trouuâmes du pain: de là nous paſſâmes à *Meſſine* par ce deſtroit dangereux de trois ou quatre lieuës, où le vent fut ſi furieux qu'il nous ietta parmy ces eſcueils, & me ſauuay en terre du mieux que ie peus, mais voyant deux ieunes femmes reſtees en la barque & preſtes à ſe perdre, ie perſuaday à vn ieune cordonnier des noſtres de les aller aſſiſter, & en effet nous les allâmes prendre chacun la ſienne ſur le dos, & apres pluſieurs trauaux & coups de mer, enfin nous les ſauuames en terre, dont apres elles ne nous daignerent pas ſeulement dire grand mercy. Eſtant à Meſſine ie ſceus que le ſieur de Mantis eſtoit à Sarragoſſe auec ſon galion, ayant eſté ſeparé de ſon Admirale & de ſept ou huict grands nauires qui eſtoient partis tous enſemble de Marſeille, & s'eſtans rencontrez auec ce grand corſaire Sanſon qui auoit ſix nauires, & s'eſtans combattus long temps, enfin le vaiſſeau de ſaincte Catherine alla à fonds des grands coups de canon qu'il auoit endurez, & ſans le ſieur de l'Iſle Capitaine

de l'Admirale il y eust eu encores pis, mais la nuict les sepa-ra. Le sieur de Mantis ayant radoubé son vaisseau, se vouiut remettre en chemin pour recouurer ses vaisseaux perdus, mais il eut aduis que ce Sanson l'attendoit auec ses six gros nauires, & ne bougeoit de l'emboûcheure du port à tire canon, nonobstant quoy Mentis se resolut de le com-battre tout seul. Il sort du port au grand estonnement de tous, qui l'estimoient vn fol d'aller exposer deux ou trois cens hommes à la boucherie; mais tout cela fut changé en loüanges, quand on le vid au milieu de six nauires Turcs, auec tant de canonnades qu'il sembloit que toute la mer estoit en feu; & fit si bien qu'enfin il s'en depestra, & les mal traitta d'vne furieuse façon. Il receut plus de sept cens coups de canon sur son vaisseau, perdit douze hommes en ce combat, & les Turcs en perdirent plus de trois cens, sans les blessez. Ainsi il retourna triomphant dans le port de Sarragosse, où tous les forts le saluërent de canonna-des, & fut receu dans la ville auec vn grand honneur & caresses, d'auoir tout seul ozé attaquer six vaisseaux bien armez & conduits par vn Anglois renié, l'vn des plus as-seurez & resolus pirates de toutes ces mers. Aussi depité de cet affront il équippa derechef ses six nauires auec deux galeres & trois cens mousquetaires, dont le sieur grand Maistre de Vignacourt eut aduis, & Mantis estant arriué à Malthe auec son vaisseau bien debifé, il le r'acommoda, & cependant les nauires de Marseille venans de Surie arriue-rent. Sanson estant sorty de ses ports, & se tenant à la veuë du cap *Passaro*, dont le grand Maistre en donna aduis aux vaisseaux Marseillois chargez de marchandises, Man-tis faisoit dessein auec son Admirale d'aller attaquer les autres; surquoy i'estois en grande inquietude, si ie de-uois passer de Malthe en Sicile; car il y auoit desia plus de quinze iours que i'auois mes depesches du grand Mai-stre, qui m'auoit donné charge entre autres choses de luy faire bastir au plustost trois galeres; ie craignois de m'em-barquer auec le sieur de Mantis pour le hazard qu'il y auoit, bien que de sa grace il me promettoit de me bien traitter, &

faisois tout mon possible enuers vn Patron de me mener à Ligorne, & de là à Marseille, luy promettant de le charger de bois pour des galeres pour la Sicile, si bien qu'il s'y resolut; & sur cela nous fismes voile à l'entree de la nuict pour n'estre pas apperceus des Turcs. Le grand Maistre estant aduerti de nostre dessein enuoya la galiotte de la Religion pour nous faire retourner dans le port, ce qui me fascha fort pour me voir si long temps attendre ce passage, & cependant le Patron m'ayant desbarqué auec mes hardes, eut permission de s'en aller s'il vouloit, & le grand Maistre me tansa fort, disant que les Turcs estoient au canal, comme il estoit vray, & de faict ce nauire ne manqua pas le lendemain d'estre pris, qui fut vne bonne fortune pour moy. Cependant le galion de Malthe se preparoit pour executer le commandement du Roy, & dans quinze iours il fut presque prest pour venir à la poste, où estoit le sieur de Mantis auec les vaisseaux Marseillois qui l'attendoient, pour partir tous ensemble à la volte de France: sur cela les galeres de Malthe partoient pour la Sicile, & le sieur de Mantis estant sur vn vaisseau du Roy où il commandoit pour le seruice de sa Maiesté, ne les salua point en passant audeuant de luy & de son Admirale, dont les Chevaliers furent fort animez, prenant cela au poinct d'honneur, & aduertissant Monsieur le grand Maistre qu'il falloit braquer toute l'artillerie du fort contre luy & le mettre à fonds: mais ce bon Seigneur, sage & bien aduisé, passa plus doucemẽt cet affaire; & dans trois iours le galion estant prest de partir pour venir à la poste, on demanda au sieur de Mantis, qui estoit deuant le palais, s'il saluëroit le galion de Malthe quand il viendroit à la poste, & ayant dit resolument que non, il y eut des paroles picquantes de part & d'autre, & des menaces que l'on luy feroit bien faire par force: luy persistant qu'il mouroit plustost, & qu'il n'auoit pas cette commission; & comme on luy demandoit de monstrer sa commission, il le refusa tout à plat. Mais Monsieur le grand Maistre voulant remedier à tout cela, trouua cet expedient, de ce qu'estant la coustume à Malthe que toutes les fois que le grand Maistre vient à la marine tous les vaisseaux qui se

trouuent

trouuent dans le port tirent trois coups de canon pour le saluër, il commanda que sur les sept heures du matin le gallion vint à la poste, & au mesme temps il partit de son Palais pour venir à la marine sous couleur de s'en venir prier Dieu à vne Eglise qu'il auoit fait bastir fort magnifique, auec vne belle fontaine audeuant iettant l'eau d'vne pique de haut. Si tost qu'on descouurit sa venuë, tous les nauires se mirent en ordonnance pour le saluër, & le sieur de Mantis le premier qui ne s'en pouuoit desdire, ne manqua pas auſſi tost de faire tirer tout son canon tant de son vaisseau que de son Admirale commandée par le sieur de l'Isle, & en mesme temps tous les autres vaisseaux firent de mesme, si bien que tout estoit rempli de bruit & de fumee; le galion sur cela auec son estandart flamboyant de S. Iean sur la poupe, se presente à l'orée du port pensant que ces canonnades fussent à son occasion & pour le saluër, qu'il leur rend la pareille à beaux coups d'artillerie de mesme, & ainsi par la sageſſe du grand Maistre fut pacifié ce different.

Pendant tout cela Sanson estoit sur le bord attendant le sieur de Mantis, mais sçachant que le gallion l'accompagnoit, il tint conseil, & se sentant foible pour venir aux mains, il prit son chemin ailleurs, laissant vne gallere pour nous sonder & voir nostre armement, laquelle se presenta vne matinée deuant le gallion faisant vn tour deuant toute la flotte; le gallion luy enuoya deux volées de couleurines, & le sieur de Mantis vne, & se departirent auec ce salut, & nous arriuâmes à bon port à Merseille.

VOYAGE DE GVINEE.

L'An 1592. me trouuant à *Seuille* negociant de pierreries & perles, ie trouuay quelques François de Marseille qui auoient achepté à bon compte vn vaisseau que les Anglois auoient pris sur mer, & me conuiant d'aller auec eux, & estans partis de *Siuille* pour *Calis* à seize lieuës de là, ils me sceurent si bien persuader que pour le trafic ie m'en allay auec eux, dont le dessein estoit d'aller au cap Blanc, dit autrement la Pesche, pour charger du poisson qui ne couste rien là qu'à prendre, en ayant vne telle quantité qu'il n'est question que d'auoir du sel pour charger en vn iour plusieurs vaisseaux. Nous partîmes de *Calis* le 22. Octobre, & dans dix iours nous vînmes à cap de Non pour donner vn peu d'eau fresche au vaisseau, & sept apres nous arrivâmes à cap Blanc, qui est vn grand abry pour hyuerner, où le poisson est en telle quantité que l'on sent le fond du vaisseau les froter & frayer comme s'il passoit sur quelque banc de sable. Nous ne trouuâmes là que deux vaisseaux, l'vn de Flamand, l'autre de Marseille, dont le Patron estoit Iean Baptiste le *Vust*, dit *Seruat*, qui auoit pour son marchand Antoine *Anriquez*. Le 15. Nouembre nous nous trouuâmes dans vne riuiere de Guinée, dite *Senega*. I'auois touſiours mon petit liuret ou memorial, où ie mettois plusieurs curiositez, dont ie m'enquerois sur l'assiete du pays, qualité, Rois & gouuernement, que ie racontray sommairement.

La Guinée vers le Ponent est compriſe en la riuiere de *Senega*, qui s'engoulfe en l'Ocean à seize degrez vers le Nort, & les confins d'*Angela* sont à treize. Cette Guinée est haute & basse, la haute est plus proche du Nord, la basse est sur le *Senega*; qu'ils appellent *Ieni*, & s'estend iusques au Royaume de *Manicongo*, qui commence à 1. d. ½ de la ligne.

A la coste du cap Verd on trouue plusieurs isles de mesme nom, & douze entr' autres, dont la principalle est celle de S. Iacques, qui est possedée des Portugais depuis l'an 1446. où ils ont vne ville assez forte, & vn Euesché dit *Ciurad.* L'isle a soixante mil de long & trente-six de large, le païs est montagneux, & n'y pleut iamais qu'en Septembre & Octobre, qui est leur hyuer: les vallons y sont fertilles, & toute l'année il y a des melons excellens, palmes & cannes de succre en abondance, des chairs de toutes sortes, de la volaille & venaison, auec des haras & bons cheuaux. Il y habite de toutes nations comme à S. Thomas, quoy que l'air n'y est pas sain, & qu'il faille porter les malades dans vne autre isle voisine à deux lieuës de là, dite *Praya*, en belle assiete, où l'air est fort sain, auec vn port fort commode entre deux belles riuieres, qui font deux beaux goulfes en forme de ports, dont l'vn est capable de receuoir plusieurs vaisseaux en toute asseurance, ayant à son emboucheure vne petite isle qui le defend de l'iniure des vents venans de la mer, & la terre estant haute qui le defend des vents de terre. Ceux des autres isles se plaisent à venir surgir à ce port, dautant que la pluspart des autres sont pleins de sables, & principalement ceux de *Borlauento*, ainsi que celuy de S. Thomas, où il se perd tousiours quelque vaisseau: cette isle est fort proche de l'isle de *Mayo*, qu'autrement on appelle de *Barlouento*, & de celles de *Bona-vista*, S. Nicolas, S. Antoine, S. Vincent, S. Luce & du Fel, toutes peuplées de bestiaux, venaison, les habitans ne s'adonnans guerres qu'à la chasse, & sallans les chairs pour vendre aux suruenans, comme aussi les peaux. Tirant vers l'Oest il y a l'isle *del Fuego*, où croist de fort bons vins, comme ceux de Canarie, puis l'isle de *Braua*, remplie de force sauuagine & de bœufs sauuages, dont les peaux sont fort recherchees pour estre grasses & nerueuses.

Reuenant à nostre Guinee, le premier Royaume que l'on trouue en ceste coste est celuy de *Ialofes*, qui commence du costé du Nort en la riuiere de *Senega*, du Ponent confronte à l'Ocean, de l'Orient auec les *Ialofes*, qu'ils nomment *Fou-*

lozagelas, & du Midy au Royaume *Barbeßin*, lequel a plus de cent cinquante lieuës de coſte, & abonde en diuerſes choſes, comme or & argent, que les habitans toutesfois cachent le plus qu'ils peuuent aux eſtrangers, bien qu'on recognoiſſe aſſez en leur negoce qu'ils en ont quantité, car ils en vendent par fois qui n'eſt du tout point affiné. Leur principalle ville eſt appellée *Tubacaton*. Ils ſont noirs, mais bien faits, & les femmes fort agreables, les viſages ronds, les yeux penetrans & attrayans: les hommes ſont tous ſoldats, qui s'adonnent à lancer la iaueline, dont ils tirent auſſi iuſte que nous ferions de l'arquebuſe; ils ont de bons cheuaux qu'ils montent, leurs habits à l'Africaine, ayans des calſons aſſez courts, & vn grand *barnus* en forme de linceul de laine eſtroit, qui les couure de la teſte aux pieds, chauſſez de ſandales de palme. Le long de la mer ils ont le port de *Bezziguche*, fort bon & capable, & couuert à l'entree d'vne belle iſle, fort frequenté des eſtrangers negocians aux Indes. Parmy ces Negres il y a force Portugais habituez, les vns mariez, autres ne s'amuſans qu'à amaſſer de l'or, & viuans vn peu à la barbareſque. Pluſieurs de ces Negres vont nuds, & ſe couurent d'or moulu, & ſont inciſez iuſques au ſang, auec diuerſes couleurs d'azur iaune & roux, qui leur tiennent toute leur vie. Il y a pareillement des filles parees de la ſorte, auec de grands pendans d'or aux oreilles, les levres percées comme au Breſil, & tous ſont fort libertins & addonnez à leurs plaiſirs. Ceux qui ſe decouppent ainſi la chair pour s'y mettre des couleurs, ou du iuſt d'herbes, le font la pluſpart faute de moyens, cela leur ſeruant d'habits.

Par toute cette coſte on charge force cuirs, cire, or, argent, iuoire & ambre gris, qui eſt cauſe que les Anglois, Hollandois & Flamans y frequentent fort depuis quelque temps.

Ces *Ialofes* ſont aſſez faciles en leur croyance, & enclins à receuoir le Chriſtianiſme.

Quand ils deſcouurent la Lune ils font de grands cris, auec diuerſes ſortes d'adorations. Ils ont quelques autres

idoles, ce qui n'empesche pas qu'ils ne soient fort irresolus en leur creance, ayans d'vn costé les Mahometans qui les battent de leur loy, & d'autre les Portugais qui leur representent la nostre, & leurs Prestres qui leur chantent leurs abus & idolatries. Ils font leurs sacrifices dans les bois, où ils ont de grands arbres creux dont ils se seruent au lieu de Temples, où ils tiennent force idoles, ausquelles ils sacrifient des legumes, mil, ris, du sang d'animaux, & en mangent la chair.

Le païs de *Bracala* confine à la riuiere de *Gambra* fort rapide, & qui a en son emboucheure cinq grandes lieuës de large, les vaisseaux n'y peuuent monter qu'ils n'ayent le vent propre, auec lequel on entre auant plus de 300. lieuës de païs. Ce fleuue trauerse au milieu du grand Royaume de *Mandinga*, habité de peuples tous noirs & idolatres, & de force sorciers, gens malins, traistres & meschans. Quand ils tiennent conseil c'est en vn grand creux sous terre, se gardans bien de rien communiquer aux estrangers. Ils ont force bois de bresil, aussi bon que celuy de l'Amerique, & sur la riuiere force bons bourgs & villages où ils tiennent des vaisseaux à combattre contre qui que ce soit, mais à leur auantage. Ce païs se va terminer vers Midy au cap saincte Marie à trente lieuës de la riuiere de *Chougala*, que les Portugais appellent S. Dominique. Entre ces deux riuieres de saincte Marie & S. Dominique, il y a deux peuples de mesme naturel que les *Barbachins*, appellez les *Ariate* & *Falupes*, qui n'ont autre trafic que de peschе & de bestiaux. Ils ont vne grande industrie à prendre les bœufs marins, des peaux desquels ils se seruent. Ils s'adonnent aussi à cultiuer la terre, qui porte mil, ris, maïs & autres grains. C'est de ce pays que sort cette riuiere qu'ils appellent *Casamanca*, qui du costé du Nort a les peuples *Labondos*, & du Midy ceux de *Benum*, qui confinent au Leuant aux *Casangas*. Depuis quelque temps les Portugais ont descouuert que par vn bras de mer on pourroit entrer en ce pays de *Casangas*, & pour ce suiet ils ont fait à cette emboucheure vne forteresse dite de S. Philippes. Ce Royaume se va confiner vers le Nort à vn au-

tre appellé *Iaren*, qui tous dependent de la Sultanie de *Mandinga*, fort riche d'or & d'argent, y ayant de tres-bonnes mines. Le Prince tient sa Cour en la ville de *Sonrigo*, qui est à cent lieuës vers Orient plus que le cap de Palmes, & est recognu par tous les Noirs, tant de la haute que de la basse Guinée, au lieu que les autres qui habitent sur les fleuues de *Naraca*, *Nigrete* & *Budomel*, obeyssent au Roy de *Tombut*, qui a sous soy treize Royaumes de Noirs.

Ce pays est appellé par les Portugais *Mandimanca*, où ils adorent la Lune aussi bien qu'ils appellent *Bariamari*, c'est à dire Dieu des tenebres ou de la nuict, & luy font des sacrifices dans les bois les plus obscurs, dans des arbres concaues, & au plus fort de la nuict, comme ils font aussi à *Cassanga*, où leur principalle idole est appellée *China*, à laquelle ils font vne procession le 29. de Nouembre sur la minuict. Vn de leurs Prestres ou Magiciens, qu'ils appellent *Aracani*, portant vne banniere de soye azurée, où est peint vn faisseau de serment auec plusieurs ossements de morts: ie croy que c'est de ceux qui se sacrifient volontairement à ce demon qui leur apparoist en diuerses manieres, & ce porte banniere a vn habillement tissu de palmes, où sont attachées plusieurs testes de petits chiens, guenons & autres bestioles. Quand leur procession est acheuée, ils posent l'idole dans cet arbre, & luy font des sufumigations fort odorantes, sacrifiant du mil, & font leurs prieres, & se retirent en leurs habitations. Ces gens sont sans foy dans leurs commerces, trafiquans auec les Portugais, & autres qui vont negocier des esclaues qu'ils vont desrober de tous costez pour les vendre en vne miserable seruitude. Ces *Cassanga* confinent auec vne autre nation qu'ils appellent *Lebouramos*, qui s'estendent le long de la riuiere de S. Dominique, que ceux du pays appellent *Iarin*, fort poissonneuse, mais le port en est vn peu dangereux à cause des bancs de sable, & des rochers qui s'y trouuent. Vers le Nort il y a vne autre grande riuiere appellée *Guinalle*, à l'ambouchcure de laquelle les Portugais ont basty vn fort, nommé S. Croix, & le port est appellé *Guinalle*. Tout le pays est de Negres, qu'ils appellent *Beafares*, tres-

grands larrons, se desrobans les vns les autres pour les vendre aux Portugais. Le Roy de *Guinalle* marche auec grande pompe, force archers de garde, auec cinquante dogues grands & forts, tous bardez de peaux de bœufs marins preparées, & tres-fortes à resister aux coups, chacun ayant vn homme pour les gouuerner: comme la nuict ils n'ont point d'autre garde en leurs villes que de ces dogues qui n'ont connoissance de personne depuis qu'ils sont vne fois destachez, aussi aucun n'ose aller alors par la ville, s'il ne veut estre estranglé. Ils ont cet vsage à cause de ceux qui vont de nuict rompre les maisons, qui ne sont que de gasons, couuertes de feuilles, pour desrober les Negres & les vendres; de sorte qu'il fait fort dangereux de marcher de nuict à cause de ces dogues qui sont bon guet. Ce Roy a plusieurs femmes, & quand il meurt ils croyent que les femmes qui les accompagnent à leur mort les vont trouuer en l'autre monde pour estre encore leurs femmes. Mais depuis que quelques Peres de S. François qui leur prescherent l'Euangille, leur eurent remonstré leur folie, ils ont esté plus retenus. Ils en baptiserent quelques-vns qui se retirerent auec les Portugais.

La riuiere de *Guinale* fait vne autre branche, qui se va rendre au port de *Beguma*, & quelques lieuës plus haut se separe en deux, & va faire son emboûcheure par dessus: les Portugais tiennent ce port, qu'ils appellent *Balola*, & les peuples habitans sur ce bras sont dits *Lançados*. Chacun de ces ports est bon & habité de gens du païs & de Portugais, car de la pointe Meridionale de ce fleuue iusques au cap de *Vergas* il y a trois nations meslées parmy les Portugais, à sçauoir *Mandus*, *Ebazas* & *Cosolins*. Et de ce cap vers le Midy commence vne belle prouince fort peuplée, qu'ils appellent *Garulia*, & les Portugais *Serrelyonne*, qui est vne pointe se iettant en mer prés d'vne grande riuiere de mesme nom, à l'occasion d'vne concauité qui fait vn mugissement comme de lyon. Tout ce païs est fort plaisant, remply de bois de bresil & de raisins, qu'ils ne sçauent pas cultiuer, force figuiers des Indes qu'on appelle *Baneanes*, les cannes de succre y viennent sans cul-

ture, outre qu'ils ont de bonnes commoditez, pour auoir des moulins & engins à faire des sucres ; car il y a des minieres par tout: Il y croit aussi force ris, cotton, mil, bestiaux, pesche, poivre en abondance & plus picquant que l'autre & plus exquis ; mais il y a defense sur la vie d'en porter en Espagne & Portugal, pour l'interest qu'il porteroit à celuy qui vient des Indes. Il y a pareillement des mines d'or & d'argent, yuoire, ambre gris, blanc & noir, bref vn vray pays de promission & de delices. Ce poivre est appellé par les Portugais *Pimienta de cola*, l'on le prendroit pour vn chastaignier, car on le cueille auec la coque, laquelle toutesfois n'est pas espineuse ; les autres peuples de deçà qui y vont trafiquer s'en chargent, mais pour les Espagnols ils n'oseroient en prendre vn grain.

Dans ce pays il y a force oyseaux de diuerses especes, & vne sorte de singes qu'ils appellent *Baris*, gros & puissans, que les habitans prennent à la chasse auec des filets, fausses trapes & autres engins, & mettant les petits en des cages pour apres auoir les peres & meres. Ils les traittent vn peu rudement, & les font pleurer comme des enfans, & les font aller à deux pates, leur attachans celles de deuant sur le col auec vn baston, puis s'en seruant à diuerses choses, comme à aller querir de l'eau dans vne cruche, lauer les escuelles, attiser le feu, aller tirer du vin, querir de la chair en la boucherie, enfin à toutes les neccessitez de la maison : parmy cela ils font tousiours quelque friponnerie de manger & boire, mais ils sont bien estrillez. Quand ils tournent la broche, c'est le plaisir de les voir sentir la fumée du rost, & tourner leur grosse teste peluë, long poil aualé, regardans de costé & d'autre si on les apperçoit, & faut estre bien auisé pour les empescher de faire vne curée du rost, comme il arriua à quelques Portugais, qui auoiét conuié certains marchands, lesquels voulans disner trouuerent que le maistre singe tourne broche, auoit commencé desia à aualler les cuisses d'vn cocq d'inde, dont ils sauuerent le reste ; le maistre ne le voulut pas battre alors pour la neccessité qu'ils auoient d'en estre seruis, comme ils furent, leur donnant

à boire, & nettoyant fort bien les verres; & luy-mesme sur la fin beuuant à son tour, ce qui leur donna mille plaisirs pour les droleries qu'il fit.

Les Portugais donc font de fort bons trafics auec tous ces Negres, qui leur baillent de l'or impur, pour des choses de vil prix; & pour faciliter ce commerce ils ont basty vn fort en vne pointe de mer appellée *Corco* à 5. d. vers le Nort, pres vn bourg habité de ceux du païs, & de Portugais. Tout ce pays de *Serrelyonne* est fort peuplé, & arrousé de grandes riuieres, bordees de palmes tres-hautes, & gros orangers. Le premier fleuue qui se rencontre venant du cap de *Verga* est appellé par ceux du pays *Piterones*, & les Espagnols de *Pietro*, faisant plusieurs branches qui entrecoupent la terre, dont il se fait force isles, que les Negres appellent *Cagasian*, qui au reflus de la mer leur portent par fois de l'ambre gris; ce qui a donné suiet aux Portugais d'y faire vn bon bourg habité de Negres & de Portugais, où ils viuent d'vne façon si estrange, qu'il est malaisé de discerner l'Idolatre du Chrestien, & ne sçait-on qui vit le mieux: il y a bien deux mil Chrestiens de nom seulement, viuans & mourans comme payens.

Apres ceste riuiere il s'en rencontre deux autres, *Capor* & *Tanbasira*, qui viennent d'vne grande montagne, dite *Machamala*, où est vn grand rocher de cristal, à diuerses pyramides de mesme matiere, qui viennent de haut en bas, presque toutes en l'air, à deux & trois pans esloignees de terre, qui est vne grande merueille; car en les touchant seulement d'vne chiquenaude elles ressonnent comme vne cloche; on dit que cela n'est qu'vne congelation faite par la chaleur du Soleil, qui a fondu le pied de la roche, & fait demeurer ces pointes suspenduës en l'air. Et de vray quelques Magiciens y porterent des idoles vn iour de feste, où tout le monde accourut pour le sacrifice, mais tout cela ne les sceut garentir que plus de deux mil d'entr'eux n'y demeurerent, & leurs Prestres des premiers; car durant ces grands sacrifices & sufumigations qui se faisoient au pied de ceste roche de cristal, le fondement de ces pyramides qui auoient la pointe

en bas s'esbranla, de sorte qu'il en escrasa la plus part, & leurs demons ne sceurent pas empescher que la chaleur extraordinaire de ces sacrifices ne fit dissoudre ces congelations; & depuis ce grand accident, ils ont tousiours fuy l'approche de cette spelonque cristaline.

Plus auant vers le Nort, se trouue d'autres grandes riuieres, qui rendent cette prouince de *Serrelyonne* comme des Isles, & vis à vis l'emboucheure de l'vne d'icelles il y a particulierement deux isles plaisantes & bonnes, l'vne appellée *Toro*, où y a certains rochers, qu'ils appellent de sainćte Anne, & qui portent des huistres emperlées, quoy qu'ils ne s'y adonnent point à la pesche, à cause des monstres marins qui sont là, qui en ont englouty quelques vns qui s'y estoient hazardez. A vn degré vers Midy, ils ont l'isle de *Dolos*, & celle de *Tansente*, peuplées de palmiers, cannes de succre & citrons, & de force bestail, bien habitées, auec du ris, millet & poivre long.

Enfin ces Noirs ont vn Roy qui les gouuerne, auec des Iuges pour leur rendre iustice, qu'ils appellent *Foncos*; le Roy se trouue quelquefois auec vne robbe de diuerses couleurs dans vn lieu tapissé de nattes, & entouré de sieges pour les Conseillers, nommez *Seitequi*, auec leurs Aduocats pour plaider de part & d'autre, qu'ils appellent *Troens*. Leurs armes sont le iauelot, sur lequel ils s'apuyent quand ils plaident; les Conseillers disent leur auis, & le Roy donne la sentence, qui est aussi-tost executée.

Quand le Roy de Guinale, où sont diuers Royaumes, meurt, il y a douze *Seitequi* vestus de robbes longues de diuerses couleurs, faites de plumes, & douze clerons deuant eux, sonnans fort tristement, par le moyen de quelque pelicule qui rend le son esclatant, pour annoncer cette mort; & lors chacun sort de sa maison affublé d'vn drap de laine blanche, & de tout ce iour ils ne font aucun autre affaire, les parens du deffunct sont appellez pour en eslire vn autre. Le corps est pris, laué, les entrailles brûlées deuant leur idole, & les cendres conseruées, pour estre embaumées auec le corps: puis la Lune suiuante l'enterrement se fait, le peuple venant de tous les

païs auec du beaume, encens, ambre gris, blanc & noir, musc, & autres drogues, pour brûler & parfumer le corps ainsi porté au tombeau par six des principaux, couuerts d'vne robbe de soye blanche, accompagné de flûtes & hautbois auec vn son lamentable, force gens suiuant, couuerts de linceuls de laine, auec cris & chants de tristesse. Les Princes qui peuuent succeder, sont montez sur des cheuaux bardez de blanc, & eux couuerts de mesme. Ayant mis le corps en la sepulture bien bastie & cimentée, ils retournent au Palais, pour le festin on fait bonne chere. Le lendemain l'election se fait du nouueau Roy, & disent que c'est sans brigue & faueur, mais selon que Dieu les inspire. Lors quatre *Bacharin* auec douze *Seiri*, vont en la maison d'iceluy, le lient & le chargent sur vn palanquin, & quatre le portent au Palais, où le principal *Bachir* le fait deslier, & luy donne trois coups de fouet bien rudement, & luy à genoux, luy dit force paroles de remonstrance, puis le prend par la barbe ou l'oreille, & luy dit, Me feras-tu cette honte, si ie te donne le Sceptre, d'estre mauuais enuers ton peuple ? l'autre respond, *nec Bachir*, c'est à dire, non Seigneur : l'autre tire plus rudement, & dit, Le promets tu par le Dieu viuant : l'autre dit, *nec Bachir Ameleichima*, c'est à dire, ie le promets deuant le grand Dieu. Lors il est vestu d'vne robbe Royale, on luy met vn Sceptre à trois pointes en la droite, & vne lance en la gauche, & aussi-tost celuy-là se iette à ses pieds, luy demande pardon, puis est mené par la ville en triomphe, & chacun se resioüit, & luy fait des presens.

VOYAGE DES INDES OCCIDENTALES.

Description de l'Amerique: Sa longueur, & ses distances.

CHAPITRE PREMIER.

TOVTE la coste de l'Amerique qui se trouue en la mer du Nort, contient pres de six mille lieuës d'vn bout à l'autre, comme i'en ay fait deux fois le chemin, la premiere dans le vaisseau de la Salemandre partant de Marseille, lors qu'vn nommé Boudar le chargea sous la conduite de Iacques Varin, & l'autre auec Iean Andes, qui m'auoit porté l'an 1597. de Marseille à Calis. Ce nouueau monde est vn Continent de la mer du Nort à celle de Sur, & qui s'estend au Nort iusques à *Groneland*, *Island*, &c. D'Islande on conte 200. lieuës iusques à *Rio neuado*: de là 100. lieuës iusques au cap de Maluas, au pays de Labrador, vis à vis des isles des Demons: de Maluas au cap de Marcos 60: au cap Delgado 50. Cette coste a 200. lieuës de droict chemin tout d'vn tenant, & va aboutir à la riuiere de S. Laurens, où vn Capitaine *Velasio* Espagnol aborda, trouuant vn air fort doux & le païs bien peuplé, & force bestiaux, & au milieu de cette riuiere vne isle si couuerte de pigeons,

qu'on ne peut y marcher sans les toucher, dont ils chargerent leur brigantin. Ils trouuerent là les peuples dits *Peperones*, geans de dix pans de haut, au reste doux & benins. Ce Capitaine *Velasio* pensoit que ce goulfe fust vn bras de mer, & monta plus de 200. lieuës auant, trouuant force habitations de gens qui ne viuent que de chasse & de poisson, de laict & de fromage. Ils luy presenterent force moutons, gazelles & cheureuls, & *Velasio* en eschange fit present au *Cacique* d'vne belle espée & poignard, & d'vne veste de taffetas bleu. Ces peuples portent des mantelines de peaux proprement cousuës, & ont au lieu de pain vne certaine substance tres-sauoüreuse, qui est vne racine de laquelle quand elle est seche, ils font farine, puis prennẽt des fleurs odorantes, qu'ils font vn peu boüillir dans des cruches de terre, l'escumant, y mettant force laict, auec du sel, & mettant cela dans des cuirs de bouc, qu'ils lient bien, puis le laissant au Soleil deux ou trois iours, cela vient dur comme du fromage Plaisantin, & le mangent en forme de pain tres sauoüreux, dont on ne se degoûte iamais. L'emboucheure de cette riuiere fait vn golfe en quarré, qui s'estend iusques à la pointe de *Bacalaos*. De ce golfe iusques en la *Floride* il y a 600. lieuës, de là à *Baya del Rio* 60. lieuës. De là aux isles 70. l. à 40. d. à *Rio fondo* 75. l. en la riuiere de Gama 70. l. 43. d. cap saincte Marie 50. l. cap de Baco 50. l. R. de sainct Antoine 100. l. cap de *Arenas* 80. l. passant ce goulfe que les habitans appellent *Arjoufa*, dont le cap est à 23. degrez, de là iusques au cap *Alegano*, ou des Princes 95. lieuës iusques à la riuiere de *Cambinga* ou *Iordan*, & 70 iusques au cap de saincte Elene à 32. degrez iusques à *Rio seco* 40. iusques à la Croix 20. (Berugon aux Indes:) de là au Cagnoual ou Cañaueral 40. l. peuples de Cano ou Cagnoual: pointe de Cagnoual à 28. d. & iusqu'à la Floride 40. l. Langue de terre s'estendant 100. l. de mer, vis à vis *Cuba*: au Leuant Behame & *Lucayos*: pointe de Floride à 25. d. de là en l'Angle de Bacho 100. l. Ancon de Baxos, & à Rio de Nieue, & Rio de Flores 20. l. & 20. iusques au goulfe de l'*Espiritu Sancto*, que les Indiens appellent *Caulata*,

70. l. à 28. d. & de là 200. l. iusques en la riuiere de la Palme qui a 30. l. de trauerse: de là à *Rio de Pescadores* (Ind. Sotaffi) sous le Tropique: de là à Panonco 35. l. à *villa Rica* 70. ou *san Iouan de Loua*, port fort renommé à 5. l. de la plage de la *Vega*, iusqu'en la riuiere d'*Aluarado* 40. l. (*Ind. Papa louapan*) iusqu'à *Canacalo* fl. 50. & à *Guizalua* fl. 50. 18. d. de là à cap *Retondo* 80. l. sur le chemin est *Guagraton* & *Lazaro*: de là à cap *Catuco* 90. l. (*Iacatan*) 21. d. de là à la Floride y a 900. l. de là 60. l. du golfe Mexican, où y a d'estranges courans & fonds d'eau: De l'extremité de ce golfe à *Rio grande* 120. l. passant *Punta de Mugeres*, & le golfe de l'Ascension: *Rio grande* s'engoulfe en mer à 17. d. de là à cap *Cameroze* 150. l. à sçauoir 30. iusqu'à *Aguerds*: 30. iusqu'à *Caualles*: 30. iusqu'à *Trionfado*: 30. iusqu'à *Hondaras*: & 20. à *Camezone*: de là à *Agata* ou *Gracia dios* 70. l. à 14. d. *Cartago* est au milieu de la coste de *Gracia à dios*: iusqu'à *de sa Guadero* 60. l. qui est vne grande vuidange venant du lac *Nicaraga*: de là à *Zambaro* 40. l. & à *Nombre de deos* 60. *Vetagua* est au milieu du chemin.

De *Nombre de dios* à *Iulatan* y a bien 500. l. l'*Isthme* n'est que de 5. l. mais de l'*Escaponcos* y en a 17. de *Nombre de dios* iusqu'aux *Farallones* 70. l. 8. d. on proposa d'ouurir cet *Isthme*, mais quelques vns dirent que la mer du *Sur* plus haute inonderoit tout. En ce chemin on trouue *Acla* & le port de *Missa*, à cause que le Prince qui descouurit ce pays y fit là celebrer la Messe en souuenance de ce bon rencontre: le golfe d'*Ordea*: de là à *Cartagene* 70. de là à saincte Marthe 50. l. outre le port de *Zembra* & *Rio grande*: de là à cap de Ville 50. l. & de là à S. Dominique 100. l. de cap de *Vello* à *Guiboucas* 40. l. puis le golfe de *Vene Suela* qui a 80. l. d'estenduë, iusqu'au cap S. Roman: de là au golfe *Tuste* 50. l. au milieu du golfe est *Curiana*: de là au golfe *Cariari* 100. l. la coste est à 10. d. là se trouue le port de *Cassia Tistula*, *chiribichy*, & *Cumana* fl. pointe d'*Areya*, *Cubaga* ou Isle de la Perle, ou la Margueritte: de cette pointe aux Salines 60. l. de là à cap d'*Anegades* 8. d. 80. l. & là en la concauité est le golfe de *Paria*: d'*Anegude* à *Rio Dolce* 50. l. 6. d. de là à *Oreglane* ou des Amasones fl. 110. l. de *Nombre de dios* à *Oral-lane* 800. l. ce fleuue a 50. l. d'emboucheure, là les premiers

qui y parurent pensans negocier furent massacrez par les femmes.

Douglane à *Onaragnen* qui a 15. l. d'emboucheure à 4. d. ils contenent 100. l. de distance : de là 100. l. à la *Angla de S. Luca* : & 100. iusqu'au cap *Promero* : de là au cap S. Augustin à 8. d. $\frac{1}{2}$ 70. l. terre plus proche d'*Vfo*, car de là au cap Verd 500. l. de là au golfe de *Todes Santes* 100. l. 13. d. sur le chemin est le fl. S. François & f. Real : de là au cap *Abraloſoins* 100. l. Cette coste a *Seques*, rochers cachez, & barres de sable dangereux, pour ce se faut tenir 20. mil en mer de 13. d. à 18. de là à cap de Fuë 100. l. & 100. iusqu'en la pointe de *Bon Abrigo* : de là à S. Michel pointe 50. l. & 60. iusqu'au fl. S. François 26. d. de là à *Tibiquiri* 100. l. sur le chemin, port de *Patos*, port *Fariol*, *Sigaro*, *Tounabaco*, *&c.* de là à *Plata* 50. l. 35. d. $\frac{1}{2}$ de S. Aug. là 660. l. de la bouche iusqu'en la pointe de S. Elene 65. l. de là à *Arenas gordas* 30. l. iusqu'au basse *Anegado* 40. à *Tierra Baxa* 50. à *Baya sin fondo* 60. goulfe à 41. à *Arifices de Loubos* 40. à cap S. Dominique 45. à *Chiquera* ou cap blanc 20. à la riuiere de Iean Serran 20. dite *Agoüa de Trabaios* 49. d. de là au prom. à mil Vierges qui finit au destroit, tout ce chemin est de 1200. l. *de Venoſuela à Deſrado* cap en la bouche du destroit du Nort au Midy : de cap *Deſrado* à la bouche du destroit non loing de la Campane, rocher qui semble vouloir cacher son emboucheure, iusqu'en la mer du Sur 70. l. les limites sont à cap *Promero* 49. d. & de là à *Salmas* 44. d. y a 165. l. de *Salmas* à cap *Hermoſo* 110. l. à 44. d. $\frac{1}{2}$ de là à *Rio S. Franceſco* 60. à *Rio ſancto* 120. l. à *Chirinaca* 100. l. 31. quasi est *Oeſt* auec *Rio de Plata*, à *Chincha* ou *Riode Poblados* 200. l. 22. d. à *Arequipa* 18. d. 90. l. à *Lima* 12. d. 140. l. au cap de l'Anguille 100. l. en cette coste sont *Truxillo* & autres ports : de là à cap Blanc 40. l. & 60. iusqu'au cap d'Elene 2. d. de là à *Guegemir* 70. l. le cap S. Lorenso : ils mesurent de là à cap S. Augustin 1000. l. de là à la riuiere de *Peru* 100. l. se passe le golfe S. Mathieu, riuiere de S. Iacques, & S. Iean de *Peru* : au golfe S. Michel 70 l. 6. d. s'estendant 50. l. de là à *Panama* 8. d. $\frac{1}{2}$ 155. l. à 17. de *Nomb. de dios* : Perou a 1000. de largeur, & 1200. de longueur : *Corcalatron* 4065. l. de *Panama* à *Tecuantepec* 650. l. en mettant

270. l. de coste de *Panama* à pointe d'*Aguera*: de la Bruce 100. l. de là 100. au cap Blanc, où est le port de *Heiradura* & 100. iusqu'au port de la possessiõ de *Niqueraga* 12. d. de là à *Golfo Fonseca* 15. à *Corotega* 20. à *Rio grande* 30. à fl. de *Gualimala* 45. à *Sitoula* 50. ioint au lac de *Cortez* qui a 25. de long & 8. de large: de ce lac à *Port Pourade* 100. & 40. iusqu'à *Crantepee*, qui tire de Nort à Sur, auec le fl. *Coasacalco* à 13. d. & là s'accomplissent les 650 l. de *Tecoantepee* à *Colima* 100 l. sur le chemin l'*Escapulio* & *Zacatula*: de *colima* à cap de *Coruentes* 100. l. 20. d. au milieu le port de *Natiuitad*: de là à *Chiamelan* 60. sous le Trop, & là est *calisto* & *Vanderas* ports: de *Chiamelan* 250. l. iusqu'au fl. profond ou R. de *Miraflores* 33. d. & en ce chemin de 250. l. se passe la R. de S. Michel, *Lagagaual*: le port *del Remedio*, cap *Vermego*, le port des ports, le passage de *Miraflores*, à la pointe de *Balenas* 220 l. ou *California* en allant à *Porto Escondido*: en ce chemin on passe à *Belen*, porte *del Fuego*, golfe de *Canoas*, l'isle des Perles dite *Tararequi*, de pointe de Balene iusqu'au cap de Courantes il y a 80. l. par lequel entre cette mer de *Cortez* qui semble l'Adriatique, estant aucunement colorée: de la pointe de *Valenas* 100. l. iusques en la pointe de *Abad*, & autant iusqu'à cap de Lingaño 30. d. de là au cap de la *Bruz* 50. l. & 115, iusqu'au port de *Sardinas*. En cette coste est l'Anglet S. Michel, & le golfe de *los Fuegos*, & coste Blanche ressemblant à la coste du Bresil, si bien qu'il semble qu'on y ait estendu des draps blancs de *Sardinas* à *Turra Neuada* 150. l. passant le port de *Todos Santos*, cap *Gabeca*, cap *Neuado*, *Golfo primero*, *Sierra Neuada* a 40. d. C'est le dernier païs qui suit le Nort iusqu'à l'*Abrador*. Ainsi en la mer du Midy il y a 3375. l. & 5960. en celle du Nort, & en tout 9300. l. le nouueau Mexique a 1000. l. de tour en 15. grandes prouinces habitées.

Partement

Partement de l'Autheur : Particularitez de la Dominique.

CHAPITRE II.

ESTans partis du port de S. Marie qui est à 37. d. nous prîmes la route ordinaire des Canaries où il y a 590. mil de chemin, & en cet entre d'eux est le golfe qu'ils appellent de *delas Yegas*. Ces Canaries, dites autrefois Fortunées eurent ce nom à cause des chiens sauuages qui y estoient fort terribles & furieux, allans en troupe comme des moutons, & encores auiourd'huy il s'y en trouue vn bon nombre de fort dangereux. Ces isles sont la grande Canarie, Teneriſe, Palme, Gomere, du Fer, Fortauenture, & autres moindres, enuiron à 28. degrez. Les Canaries.

Il s'y trouue force choses curieuses, comme en Teneriſe le mont qu'ils appellent *Pic*, lequel ie croy est vn des plus hauts du monde, & il Liban mesme n'est pas la moitié si haut, & moins encor le Mont-Gibel de Sicile : car on le descouure de 120. mil loin, comme c'est la premiere isle que les nauires venans d'Espagne trouuent à leur abord. Ce mont ne se peut monter que deux mois l'année, en Iuillet & Aouſt, à cause des grandes froidures qui y regnent, & d'autant qu'il est ordinairement chargé de neiges, qui rendent l'air si froid qu'on n'y peut monter sans vn grand danger de la vie. Du haut d'iceluy vous descouurez toutes les autres isles, & entr'autres vne qui semble plutoſt fable ou enchantement, que verité ; car on voit ceſte isle, & quand on y veut aller, on ne la peut plus rencontrer, de sorte que par impatience on la laisse là ; ils luy donnent pour cela deux noms, comme la *Fortunado*, *l'Incantade*, la *non Trouuada*, & l'on n'en sçait autre chose, sinon que le vulgaire dit que c'est vne isle habitée de Chreſtiens, & que Dieu ne veut pas qu'elle se trouue ; pour- L'isle Fortunado.

moy qui l'ay veuë comme les autres, ie croy qu'elle se trouue couuerte de nüées à cause de la quãtité d'eaux douces qu'elle a, & que ces brouillars la rendent ainsi malaisée à trouuer.

Teneriſe. En l'isle de *Teneriſe* se voit vne voute cauée dans le roc, où les Pasteurs auoient coustume de se retirer auec leur bestail durant le mauuais temps, elle est à quelque cinq lieuës de la ville de S. Cristoual. Ils content qu'autrefois il y a eu quelque apparition de clarté extraordinaire, auec vne image de la Vierge, qui y fit force miracles, & que cela a donné suiet d'y bastir vne Eglise du nom de *Nueſtra ſeñora dela candelaria*, où il y a des Religeux de S. Dominique.

L'iſle de Fer. En l'isle de Fer se trouue cet arbre merueilleux dont les feuilles distillent de l'eau que les habitans boiuent : l'arbre est couuert d'vne petite nüée de couleur entre gris & blanc, & iamais elle ne diminuë ny pour tempeste ny pour vent, & n'a aucun mouuement, & de là procede toute l'eau que l'arbre iette dans des cuues tout à l'entour, qui la reçoiuent en telle abondance qu'elle suffit à abreuuer tous les habitans & leurs bestiaux, sans qu'il se trouue autre eau dans toute l'isle, qui sans cela seroit deserte, au lieu qu'auec cela elle est fort habitée & fructifiante.

Ayans pris nos prouisions aux Canaries, nous continuâmes nostre route vers la *Deſſeade*, trauersans ce grand golfe pacifique, qui est vne des paisibles mers du monde, puis que pendant les quarante iours que nous y auons voyagé, nous n'y auons trouué aucun changemẽt, mais vn mesme vent ou air doux & esgal, qui y souffle sans cesse; si bien que les vaisseaux y vont tousiours en poupe sans presque toucher les voiles l'espace de plus de deux mil miliaires, & quatre cens nonante & deux mil de chemin iusques en la *Deſſeade*, qui a eu ce nom pour le desir qu'on a de la trouuer, n'y ayant autre terre que celle là depuis les Canaries, demeurant quelque trentre deux iours à passer ce grand golfe, & quelquesfois trente cinq selon la rencontre. Cette *Deſſeade*, l'vne des *Antilles*, fut la premiere que Coulon trouua en sa seconde nauigation, où il arriua en vingt vn iour des

Canaries, elle est à 15. d. vers le Nort.

De là on vient à la Dominique tres-bonne isle & fertile à 18. d. ses habitans y sont cruels & anthropophages, taschans d'y attirer les passans par toutes sortes de ruses, pour apres les manger. Ils sont adroits archers, & ne faillent gueres leur coup, leurs arcs sont de dix ou douze pieds de haut, & de leurs flesches ils perceroient vn corcelet à l'espreuue du coutelas, lesquelles sont d'vn bois dur & fort, nommé *Sourgar*, dont ils empoisonnent la pointe : ils viuent de chasse, de racines & fruicts, vont tous nuds tant les hommes que les femmes, adorent le Soleil, ont peu de mesnage, sinon quelques vstenciles de terre, & vn lict de coton fait en maniere de filets, qu'ils pendent & attachent d'vn bout à l'autre de leur maison, qui est ronde, faite de paille, qu'ils appellent *tortora* : leurs biens sont en commun, & mangent ce qu'ils ont ensemble. Ils ne se font point de tort les vns aux autres, sont grands guerriers, & combattent auec des masses de huict pieds de long, faites comme vn batail de cloche, dont ils s'aident fort bien ; mais ils s'aident plus volontiers de l'arc que de la masse. Ils ont quelques Prestres en leur Gentilité, qu'ils appellent *Chaouris*, qui leur font quelques ceremonies & festes. L'isle de S. Dominique.

Le vaisseau du cap *Molini* deuant faire de l'eau, dont il auoit besoin, quelques-vns voulurent descendre en terre, & le Capitaine mesme y vouloit aller aussi, mais il en fut empesché par les siens ; de sorte qu'il y enuoya son contre-maistre auec vingt hommes bien deliberez, & douze arquebusiers. Le Capitaine *Noguera* de nostre vaisseau, voyant cette folle entrepriſe, sçachant fort bien le style du pays, fit aussitost embarquer trente bons hommes des siens pour les assister au besoin, dont il y en auoit vingt arquebusiers ; mais ils ne furent pas plutost arriuez à la fontaine qu'ils se virent attaquez de plus de deux cens Sauuages, & s'ils ne se fussent promptement barricadez à la persuasion de quelques François qui estoient parmy eux, leurs affaires eussent fort mal reüssi, sur cela l'arquebuserie ioüa, si bien que ces Sauuages estonnez commencerent à se retirer, ayans perdu quatre ou

cinq des leurs, & comme les nostres en penserent estre deliurez, ils furent estonnez qu'ils les virent reuenir par vn autre costé, auec vne telle rage que sans la bonne conduite ils nous eussent fort mal traittez, à cause que nos arquebusiers auoient tellement pris l'effroy qu'ils ne sçauoient plus tirer, & nous ne sceûmes si bien faire qu'il n'y en demeurast sept ou huict des nostres; car à fine force ils vindrent enfoncer nostre barricade: neantmoins auec l'aide de Dieu nous les repoussames si rudement qu'ils y laisserent des leurs, aussi nous vint-il du secours fort à propos. Ils estoient resolus de r'auoir leurs compagnons, mais ne pouuans, ils se retirerent, nous laissans en paix, & vn d'eux en vie, qui estoit si estonné que rien plus, nous donnant mille plaisirs auec les grimaces & singeries qu'il faisoit; il estoit tout nud, le visage rond & camus comme vn chien: on luy demanda en qui il croyoit, il respondit à *Toquilla* & à *Tcupan*, qui est le Soleil & le Tonnerre. Il fut instruit à la Foy, & puis baptisé.

Ces peuples ne sçauent que c'est de cultiuer la terre, & ne viuent que d'vne racine qu'ils appellent *Taquen*, dont ils font de la farine au Bresil ils l'appellent *Caouin*, & la font secher & la meulent, puis en font vn breuuage auec de l'eau, qu'ils font bouillir ensemble. Cela a le goust comme du laict aigre: cette racine est plus aspre au manger que les chastaignes qui ne sont pas encores meures. Ils ont vn arbre nommé *Sarboul*, qui croist naturellement parmy les bois, qui leur porte du fruict toute l'année; il est ferme comme vn melon, & ressemble à ces pommes d'amour qu'en Espagne ils appellent *Berengenas*. Ils font aussi de la farine de poisson, comme ceux du Bresil, qu'ils font secher au Soleil, cela est aigre & cuisant au gosier à ceux qui n'y sont accoustumez. Ils ont abondance de bestial de toutes sortes, qu'ils appellent *Pascous*, qui veut dire comme oüailles. Ils sont grands pescheurs, & font leur barques de cette paille dite *tortora*, & en ont aussi de bois tout d'vne piece, comme les Canies d'ailleurs. Ils vsent de quelques ceremonies en leurs mariages, & leus Prestres les chaussent de certains souliers de corde, que les Espagnols appellent *Alpargates*, & les Indiens *Otrya*:

ils les chauſſent tous deux, puis les font changer, & apres rendent ces ſouliers à leur *Chaouris*. La fille eſt libre à ce qu'elle veut; mais mariée elle eſt coupable de mort ſi elle manque. Ils n'ont aucune ambition ny auarice, diſans que comme la terre a eſté ſuffiſante d'alimenter leurs peres, auſſi fera elle eux, & que c'eſt folie de ſe pener pour le peu qu'on a de vie; tant eſt le plus petit que le plus grand entr'eux. Les Eſpagnols qui ſont en la ville de S. Dominique, les traittent fort rudement, de ſorte qu'ils les appellent à cauſe de cela, *Sabin*, c'eſt à dire Tyrans. Il y en a beaucoup qui ſe font Chreſtiens, les autres rendent de grandes adorations au Soleil & au Tonnerre, & luy font quelques ſacrifices. Salbins Eſp

---

Furieuſe tempeſte : L'isle de Cuba, & l'Eſpagnole : Les mœurs des habitans : Ses Rois.

CHAPITRE III.

PArtans de la Dominique, à quelque 336. mil de là on trouue vne iſle nommée la *Nanaſſe* à 17. d. fort petite, mais bonne, & ioignant icelle vne autre appellée *Iamaica*, qui a 150. mil de long & 40. de large. En ces iſles regne parfois vn vent que les Indiens appellent *Vracans* ou *Foracans*, qui eſt tres violent & dangereux aux vaiſſeaux, qui font tout ce qui ſe peut pour l'euiter, & quand on voit qu'il commence à s'eleuer, on demeure plutoſt deux & trois mois au port pour n'eſtre ſurpris. Nous en fûmes battus entre ces deux iſles d'vne telle fureur qu'il ſembloit que tous les demons fuſſent dechaiſnez, car cela emportoit voiles & antenes, arrachoit les cordages, & autres effets prodigieux, car il vient tout à coup, & en moins de rien nous fit perir vn de nos vaiſſeaux chargé de ſoldats qui al-

loient secourir *Truxillo*, que les Anglois molestoient. Nous en sauuâmes quelques vns par le moyen d'vn pont de tables lié d'vn fort cable que nous iettâmes en mer. La premiere fois nous sauuâmes ainsi vingt-six hommes auec vne femme, que sa robbe auoit soustenuë & fait flotter sur l'eau, mais la seconde fois que nous le iettâmes, & qu'il estoit chargé de plus de gens encor, par mal heur le cable se rompit, & estant desia à deux ou trois brasses de nostre vaisseau, sans qu'il y eust moyen de le retirer, & tous ces pauures gens qui estoient proches de leur salut, se perirent miserablement, & n'eûmes pas mesme la force d'en faire vn autre, pour tant nous estions roides & engourdis de grand froid que ce vent mene auec soy; de sorte que c'estoit pitié de voir perir ces pauures gens faute de secours, & l'autre vaisseau n'y pouuoit donner non plus ordre s'estant escarté de telle sorte sur le soir que depuis on n'en n'eut aucune nouuelle. Toute la nuict nous n'entendions que gemissemens de personnes qui crioient à l'aide & au secours, que nous ne pouuions leur donner, & sur l'aube du iour nous ne vîmes plus aucun vestige ny de nauire ny de gens. Il y en eut quelques vns mesmes lesquels si tost qu'ils furent arriuez à nostre nauire moururent. On admira entre autres la constance & resolution d'vn Pere Capucin, qui estant dans la mer auec les autres, les exortoit tous à bien mourir, & se recommander à Dieu, les faisant confesser leurs fautes, & leur donnant l'absolution; puis mourant auec eux en les consolant iusqu'à la fin. Ce vent n'est pas vn seulement, mais tous les quatre ensemble, qui empesche qu'vn vaisseau ne peut aller ny auant ny arriere. Sur le iour nous commençâmes à respirer vn peu, mais tousiours attaquez de la tourmente & des vagues qui nous liuroient de si furieux assauts, qu'il sembloit à tous coups qu'il s'en alloit perir, comme ie croy que nous eussions fait, si nous n'eussions pris resolution de ietter tout en mer, & sans tenir autre conseil, ny sans dire mot, sept ou huict que nous estions, apres auoir pris quelques soupes au vin pour nous renforcer vn peu de nostre grande foiblesse, nous nous mîmes à enfoncer les cartiers de la

Tempeste furieuse.

nef, & à ietter les marchandises en mer, comme toilles, tapis, camelots, moncayars, corail, miel, vins, &c. auec telle promptitude que dans vne heure nous en iettâmes plus que l'on n'en auoit embarqué en tout vn iour, ce qui nous seruit bien, car nous reconnûmes aussi-tost que le vaisseau en estoit allegé, & la bonne fortune pour moy & mes compagnons, fut que toute la marchandise que nous auions embarquée pour faire nos despens, fut iettée en mer toute la premiere, ce qui nous donnoit aussi peu de peine & de soucy, comme si elle n'eust point esté nostre, estans assez contens de sauuer nos vies; & si auec tout cela nous fûmes contraints de couper le grand arbre du nauire, outre que la voile du triquet de la hune s'estoit deployée & desliée, qui menoit vn estrange bruit, & faisoit vn grand dommage au vaisseau; de sorte que le Capitaine commanda aux mariniers de l'aller plier, mais il estoit alors mal entendu & plus mal seruy encores; sur quoy il y en eut vn plus gentil compagnon & resolu que les autres, qui entreprit de le faire, & le Capitaine luy crioit en luy donnant courage, mais il ne fut pas monté au milieu de l'arbre que le vent l'emportoit, & commença à crier, *Iuro à mi vida Senor que el viento me despega las manos delas cuendas*. Ie vous iure ma vie, Monsieur, que le vent m'arrache les mains des cordages, & en mesme temps en criant *Santiago*, il se laissa tomber dans le vaisseau; il luy eust esté meilleur de tomber dehors, car il mourut trois heures apres. Cependant la tempeste continuant, nostre vaisseau se trouuoit leger, & n'auoit pas la force de soustenir le grand arbre pour les horribles secousses de ce fortunal, & des flots qui precipiterent quelques-vns des nostres dans la mer; de sorte que nous fûmes contraints de couper cet arbre, mais en coupant les cordages il se rompit de luy-mesme & tomba en mer, en emmena quelques-vns auec soy, & le vaisseau mesme donnant à trauers pour la pesanteur de l'arbre fut incontinẽt remply d'eau, & redoublant de l'autre costé, plusieurs perirent sans qu'on les pûst secourir, le reste demeurant accablé de tristesse & desolation, & le vaisseau assailly de tant de vents contraires tout à la fois ne pouuoit

bouger d'vne place, si ce n'est que quelqu'vn plus fort l'esbranloit plus d'vn costé que d'autre: car ces vaisseaux sont plus foibles de la moitié que les nostres. Ces vents au reste causent vne telle froideur que l'on n'oseroit mettre le visage dehors, coupent comme vn rasoir, & rendant tout le corps roide & immbobile comme du bois; pour moy ie me sentois le visage dur comme vne pierre, ie croy que les demons se meslent parmy cela; car ie ne pense pas que naturellement il se puisse faire que le vent rompe vn gros cable, comme si c'estoit vn filet. Enfin le bon Dieu voulut que sur le Midy les brises commencerent à reuenir, & faire leur cours ordinaire, il nous estoit encore de bonne fortune resté vne voile de reserue que nous attachâmes le mieux que nous pûmes au trinquet, & à peine auions nous des cordes pour cela, la tempeste nous ayant tout rompu, nous suiuîmes ainsi nostre voyage. Il est vray que la mer estoit encores si esmeuë & si enflée que nous doutions autant que iamais, car ces tempestes sont beaucoup plus dangereuses à la fin qu'au commencement, & l'on voyoit les flots comme deux armées combattans l'vn contre l'autre, & se choquans sans relasche; mais enfin cela s'apaisant vn peu, nous vîmes à la veuë du cap S. Antoine, pointe qui se void de fort loin en l'isle de *Cuba*, iusques où la tempeste nous accompagna tousiours, & ne me souuiens point en tous mes voyages d'Asie & d'Afrique d'auoir eu vne si furieuse rencontre; & bien qu'au voyage d'Alexandrie, venant à trois lieuës de la terre de Candie nostre nef se submergea au plus fort de l'hyuer & de la nuict, mais cela n'estoit rien au prix de ces *Vracans* diaboliques, car là on ne court que la fortune d'vn vent, & icy on a combattu contre tous ensemble, dont il arriue que peu en eschapent.

Cuba, isle. L'isle de *Cuba*, est vne des principales des Indes à 22. d. ayant 630. mil de tour, & 120. de large, la plus fructifiante de toute l'Amerique, pleine de toutes sortes de fruicts, & mesme de mines d'or & de cuiure, & vn des plus beaux & meilleurs ports du monde, nommé la *Rauane*, ayant l'entrée fort estroite, flanqué des deux costez de bonnes tours, puis

puis la ville auec vne forte citadolle, où toutes les flotes du Perou & de *Nombre de Dios* viennent aborder là, & y prendre raffraischissemens, l'isle estant remplie de toutes sortes de biens, & en abondance pour les vaisseaux, c'est comme vn fauxbourg des Indes, n'y ayant pas de grand'mer à trauerser, plus de 130. l. de là à S. Iean de *Loua* en la terre ferme de la nouuelle Espagne. Cette isle abonde particulierement en poisson, & entr'autres d'vne espece de *Taons*, que les Espagnols appellent *Besée espada*, qui est fort cruel & friand de chair humaine.

De sorte qu'on n'ose se baigner, pour le danger de ces animaux deuorans, dont les dents coupent comme vn rasoir, & qui a trois pointes sur le dos en forme de pertuisanes; il est si friand de la chair d'hommes qu'il suiura vn vaisseau 500. l. durant sans se monstrer pour gagner quelque corps. On les appelle aussi *Taburintes* ou *Tiburins*. Vn Capitaine me contoit que venant de la Floride, vn l'auoit suiuy plus de 500. l. sans se monstrer, & qu'arriuant à *Portorico*, la fortune luy amena ce poisson entre les mains, ayant la teste d'vn mouton auec les cornes dans le corps qu'il auoit apporté depuis la Floride, où ils l'auoient iettée en mer. Ils vont aussi par les riuieres.

Quand aux crocodilles, ils sont reuestus d'vne peau si dure qu'il est impossible de l'entamer, si ce n'est sous le ventre où elle est aisée à percer. Aux Indes Orietales & en Ethiopie ils en mangent, comme i'ay dit ailleurs, & la chair en est fort bonne, mais on n'en mange point icy; pareillement on y trouue en abondance de toute autre sorte de poisson, tant de ceux que nous auons en nos mers, que d'autres especes differentes.

Cette isle fut descouuerte par Coulon en sa seconde nauigation, & l'appella *Iuane*, puis Fernandine & Isabelle à cause de Ferdinand Roy d'Espagne & de Ieanne sa fille. Sa longueur est de 230. l. elle a à son Orient l'isle Espagnole ou *Haiti*, à l'Occident *Iucatan* & le golfe du *Mexique*, au Midy la *Iamaique* ou S. Iacques, & au Nort les Lucayes & le canal de *Bahama*. On y voit auiourd'huy force villes & habita-

tions d'Eſpagnols, qui commencerent à la peupler ou plutoſt depeupler dés l'an 1511. car ils y exercerent de telles cruautez, qu'en peu de temps ils exterminerent preſque tous les habitans, commençans par le pauure Roy ou *Cacique Hatuey*, qu'ils firent brûler tout vif pour auoir auerty les ſiens de la cruauté exercée par les Eſpagnols en l'iſle de *Haity* ou Eſpagnole. Ils en firent mourir beaucoup aux mines, & *Las Caſas* dit qu'y eſtãt il y vit mourir en quatre mois plus de ſept mil enfans de faim, pource que les peres & meres eſtoient contraints de trauailler aux mines ſans auoir la liberté ny le moyen d'aſſiſter leurs familles.

Pour l'Iſle Eſpagnole qui fut trouuée par le meſme Coulon en ſa premiere nauigation dés l'an 1492. elle commença d'eſtre habitée en 1494. & fut appellée autrement *Haity*, *Quiſquera* & *Cipangi* ou *Cibai*, ayant quelque 400. l. de circuit. Elle abonde en fruicts, ſuceres, troupeaux, mines d'or & de cuiure.

Cette iſle auoit pluſieurs *Caciques* ou Rois puiſſants, dont le principal eſtoit celuy de *Magua* ou *Magane*, qui ſignifie plaine ou campagne, lequel s'appelloit *Guarionex*. Ces Rois viuoient en paix ſans grande magnificence, & leur principale deſpence eſtoit à entretenir des danſeurs, joüeurs d'inſtruments & luitteurs, qui donnoient plaiſir au Roy allant par pays, ou demeurant en ſon Palais. Il ſe faiſoit porter par des hommes ſur vne table ornée de diuerſes plumes de belles couleurs, & ces gens ſautoient & danſoient deuant luy, chaque peuple tenant ſon Prince comme vn Dieu, & le moindre d'iceux pouuoit faire iuſqu'à ſeize mil hommes de guerre, armez de peaux de beſtes ſauuages, auec des maſſes de bois, vne pierre trenchante au bout, qu'ils appelloient *Courcoumaichi*; ils auoient auſſi des arcs & des fleſches auec vn os au bout. Tous enſemble pouuoient faire vne armée de quatre-vingts mil hommes, viuans en bonne intelligence, ſe viſitans les vns les autres de quatre-vingts & cent lieuës loin, ſans autre ambition que de faire bonne chere, auſſi ſont ce gens fort dociles & capables de Religion, n'eſtoit la grande tyrannie & rigueur

Eſpagnole, iſle.

des Espagnols, qui de quatre cens mil ames trouuées en cette isle, à peine en ont laissé la centiesme partie, qui est cause qu'on ne voit par tout que deserts & ossemens de morts. Le premier de ces Royaumes estoit donc appellé *Mangua*, terre fertile & abondante en bonnes & grandes riuieres, de 80. l. de long, depuis la mer du Sur iusques à celle du Nort, enuironnée de montagnes, entre lesquelles sont celles de *Cibao*, où il y a des mines d'or de 23. cárats & demy. Le second Royaume est *Sigouaya*. Le troisiesme *Magana* ou *Magnana*. Le quatriesme *Xantiga*. Le cinquisme *Heguy*. Mangua, Royaume.

Magana abonde en or & en succre, & le Roy à la difference des autres se faisoit par election. Les quatre *Tabusamin*, qui sont les principaux, le Roy estant mort faisans aussi-tost assembler le peuple pour pouruoir au siege de *Bibical*, qui estoit celuy qui auoit le premier conquis & estably cet Estat. Ce *Bibical* estoit le plus fort homme de son temps, lequel estant venu de terre ferme du *Mechcoarin* au Mexique en cette isle, pour visiter vn sien frere qui estoit au seruice du Roy de *Mangua*, & l'vn de ses principaux danseurs, & ayant veu son frere voulut aussi visiter les autres Estats de l'isle, & s'arresta quelques iours en celuy de *Sigouaya*, où il se plut fort à l'exercice de la lutte, fort estimé entr'eux, d'autant qu'en guerre mesme ils se seruent autant & plus de la force des bras que des armes; & comme il y estoit fort experimenté, il se voulut esprouuer auec les plus braues, où il reüssit si bien en presence du Prince qu'il en fut grandement honoré, & receut en don vne peau de lyon, chose si considerable qu'il n'y a que les gens signalez qui la puissent porter en guerre.

Ce Roy le pria mesme de demeurer en sa cour, ce qui estant venu aux oreilles du Prince de *Mangua* chez qui son frere estoit, il luy manda aussi-tost de le venir trouuer, luy promettant de luy donner quelque charge honorable auprés de luy, & de luy faire de beaux presens, non en valeur de richesses, mais seulement en quelques curiositez qui viennent du Mexique, comme de pierres à mettre aux oreilles & aux levres, ces peuples ne se soucians ny d'or ny d'argent, mais seulement de la vie simple, & de la liberté qu'ils estiment

auec raiſon plus que tout. Bibical pour toutes les prieres de ce Roy & ſollicitations de ſon frere, ne voulut point quitter la cour du Prince de *Sigouaya*, qui le pria de vouloir prendre cent Indiens, & s'en aller au Royaume de *Magana* pour mettre la ville de Saalan aſſez forte en ſa puiſſance, d'autant qu'elle ne vouloit reconnoiſtre aucun Prince, & ſe tenoit en liberté. Bibical receut ioyeuſement cette commiſſion, & fit ſi bien par ſa valeur qu'il reduiſit cette ville ſous l'obeyſſance de ſon Prince, & y fit des proüeſſes merueilleuſes, mettant à mort vn grand nombre d'ennemis, & les autres en fuite; il força leur fort baſtion dit *Courcoumeca*, reueſtu de bois de la hauteur de deux hommes. De ſorte que la ville & tout le pays vny fut contraint d'obeïr au Roy de *Sigouaya*, qui en honora grandement Bibical, & luy fit dreſſer des monumens de pierre auec cet eloge, *Aray iourcoumac Bibical*, c'eſt à dire, homme digne de principauté. La ſœur de ce Roy, nommée *Gilbileca*, en fut ſi épriſe qu'elle ſe reſolut de l'auoir pour mary, quoy que ſon frere ny voulut pas conſentir, & qu'il la mit dans vne place en priſon, d'où Bibical la deliura, l'eſpouſa & la mena en *Magana*, où il ſe fit couronner Prince du lieu. Dequoy le frere irrité, taſcha par tous moyens de le faire mourir, & de fait il enuoya vn Indien qui l'attaqua en trahiſon ſur le chemin, & luy tira vne fleſche empoiſonnée, dont Bibical irrité, fit la guerre fortement à ce Roy, aſſiſté de ſon frere *Guouayquibal*, & enfin en vint à bout & le ſurmonta; mais la playe qu'il auoit receuë fut telle que le venin le gaigna peu à peu, & en mourut enflé & noir comme vn charbon, n'ayant laiſſé aucuns enfans. Le peuple ſupplia la veufue *Gilbileca* de ſe remarier à quelqu'vn pour eſtre leur Prince, à quoy elle condeſcendit à toute force, & fit aſſembler le conſeil, où il fut ordonné que le plus fort ſuccederoit & eſpouſeroit la Reine. Lors y eut vne aſſemblée de tous exercices & ieux de force, de ſaut, luitte, & combat de maſſe, dans leſquels ſe ſignala entr'autres vn *Calips*, qui fut fait Roy, lequel prit pour ſon principal conſeiller le frere du defunct, & luy donna vne ſienne ſœur en mariage. Et depuis ce temps là les Rois furent tous faits par eſlection

Le Roy Bibical.

du plus fort, ce qui s'est continué iusques au dernier *Moulsanbere*, qui mourut à la prise de cette isle par les Espagnols.

Cette isle estoit autre fois fort infectée par les Cambales des Antilles, & autres isles voisines, qui y venoient faire des chasses d'hommes comme de bestes pour les manger, & de femmes pour en auoir de la race. Cette isle, bien que sous la Torride, iouït d'vn air fort temperé, & quasi d'vn perpetuel printemps, à cause des montagnes qui la rafraischissent, & luy tiennent lieu de Septentrion, comme en beaucoup d'autres endroits de cette Zone. La fecondité du sol y est telle, que le bled qui y a esté semé est venu à produire des espics tres-hauts & tres-gros, où s'est trouué plus de 2000. grains : outre cela elle produit l'or, le mastic, aloës, coton, soye, succres, espiceries, comme poivre & gingembre, la racine de *iuca* & la *cassaue*, dont ils font du pain. C'est là d'où les Espagnols ont premierement pris & apporté en Europe la verole, & le remede du Gajac. C'est aussi là où regnent principalement ces furieux vents qu'ils appellent *Vracans* ou *Foracanes*, qui sont des typhons qui arrachent les arbres, esleuent les vagues iusques au Ciel, perdant les vaisseaux, & font autres effets prodigieux. Isles des Antilles.

Mais comme ces peuples ont esté deliurez de la cruauté des Cambales, ils sont tombez sous celle des Espagnols, pire cent fois, ayans deserté toute cette isle, aussi bien que les autres, bien qu'au commencement ces pauures gens les eussent receus fort humainement ; mais les autres en firent depuis vne cruelle boucherie, les emmenans en esclauage ailleurs, & les reduisans à tel poinct de misere, que ces miserables aymerent mieux se deffaire eux mesmes, & massacrer leurs propres enfans, que les voir esclaues sous la tyrannie de tels Salbins, tyrans & voleurs. Cruauté des Espagnols.

Comme vn pere de S. François exortoit vn de ces pauures Rois, que les Espagnols alloient brûler, à se faire Chrestien, il luy approuua tout ce qu'il luy disoit du Ciel & de la vie eternelle, mais ayant sceu que les Espagnols y

alloient aussi, il en perdit le desir, disant en sa langue, *Heiti siteiba salbin*, les Espagnols au ciel & moy auec eux, fy, fy, adiouſtant qu'il aymoit-mieux aller auec les *Yarei* ou diables, & mourut ainsi. Ils en fricasserent de tous viuans, & estans saouls & las de tuer vendirent le reste cõme des bestes, pour s'en seruir à porter la charge, quelque defence que le Roy d'Espagne eût faite de les tenir pour esclaues. Ils apellerent au commencement ces nouueaux hostes enfans du Soleil, mais depuis ils changerent bien de notte, les nommans Salbins & diables, & auec raison, car lors que ces nouueaux venus leur faisoient porter des fais insupportables, & les voyans manquer & defaillir de trauail, ils leur coupoient le col pour n'auoir pas la peine de leur ouurir le colier de fer, qu'ils mettoient à vn autre. Cependant ces peuples estoient fort capables de Religion & d'instruction, comme les conuertis faisoient paroistre, se monstrans tres bons Chrestiens, mais ces estranges Docteurs n'auoient soin que de saouler leur auarice & ambition insatiable.

Des costes de la nouuelle Espagne : De la Zone Torride, & des vents qui y soufflent.

CHAPITRE IIII.

AYans demeuré quelques iours à nous rafraischir en la Cube, nous nous mîmes sur vn vaisseau pour continuer nostre voyage. Le Capitaine *Noguera* du nauire qui nous auoit passez, fut fort marry de nostre départ, & voulant gratifier quelqu'vn des nostres pour le seruice qu'il en auoit receu, il luy offrit toute sorte de courtoisie, & luy fit present de trois cens reales, luy promettant mesme s'il vouloit retourner auec luy en Sicile, de luy

donner la superintendance d'vn vaisseau, & partageroient tout le gain, & le tenir comme frere. Cestuy là luy promit à son retour, & ne voulut prendre que la moitié de l'argent, encore fut ce par force, dont il fit vn present à vne femme que le Capitaine auoit emmenee d'Espagne, qui en recompense luy donna vne croix d'or garnie d'esmeraudes; & ils se separerent ainsi auec vn grand regret, ce Capitaine protestant que sans le Seigneur & les Leuantisques sa nef estoit perduë, & nous tesmoignant beaucoup d'obligation de ce que nous auions fait en la Dominique allans querir de l'eau. Il nous recommanda au Capitaine qui nous fit bonne compagnie, & ne voulut rien prendre de son port.

Nous vinmes au cap de S. Antoine, & de là nous prinmes nostre chemin vers *Fondora* ou *Honduras* auec vn tres-beau dessein; ce n'est pas le chemin ordinaire des flotes qui prennent leur route droit à S. Iean de *Loua* en la nouuelle Espagne, y ayant quelque sept cens mil de trauerse, passant à la veuë de *Campeche*, fort fertile, en la terre de *Iucatan*. Ce port de S. Iean est vne ville assez forte & bien munie d'artillerie à dix neuf degrez. On compte de là au Mexique septante lieuës & cinq iusqu'à la *Vera Cruz*, lieu fort mal sein & chaud, mais abondant en viures à deux cens mil du Mexique. On appelle tout ce quartier *la Vega*, qui est vne plage & non vn port. Ces deux lieux si proches sont bien diferends d'air, car en la *Vera Cruz* il est du tout mauuais, & en l'autre de S. Iean il est fort bon; comme pareillement tout le Mexique est vn bon pays & bien habité de naturels & d'Espagnols, & assez temperé, qui contient quinze grandes Prouinces. Puis il y a le nouueau Mexique nouuellement descouuert, & que l'on descouure encore tous les iours, qui est d'vne merueilleuse estenduë, aussi bien que la langue Mexicane s'estend fort loin. Coste du Mexique.

De S. Iean de *Loua* on vient suiuant la coste par *Iucatan*, *Honduras* & *Nicaruga*, à *Nombre de Dios*, en la mer du Nort; & de l'autre costé en celle du Sur à *Parama*; & de là au Perou, &c.

Or il est necessaire de sçauoir qu'en tous ces endroits là Vents Brises.

il soufle d'ordinaire vn vent qu'ils appellent *Brises*, qui conduit d'Orient les nauires en poupe allans aux Indes, & commence ledit vent à 28. degrez de hauteur Arctique vers la Torride, & ce vent suit le grand & rapide mouuement du Ciel en cette bande là, resiemblant plutost vn soufle doux, & vne respiration d'air, qu'vn vent, tant il conduit doucement les nauires, sans aucun changement ny violence contraire, comme ailleurs hors les Tropiques, où le plus fort l'emporte, & où diuers vents regnent selon les temps & les saisons diuerses.

Les autres vents sont *Tramontane* ou Nort, Midy Sur ou Sud, Leuant Est, Couchant Oüest, Siroc Soüest, Maistral Noroüest, Gregal Nordest, Lalech Soudoüest, ou Garbin. Les Brises Est-oest, & conduisent fort bien des Canaries à Cuba; car d'Espagne aux Canaries la route est plus difficile à cause des diuers vents qui soufflent au golfe de *las Yequas*, & de là en terre ferme il se trouue encore d'autres vents qui repoussent, & vous font tremper long temps en vn port à attendre le bon vent.

Mais comme en allant ce vent de Brises donne plaisir, il fait le contraire au retour, car il faut aller chercher souuent ceux d'aual hors les Tropiques, pource qu'autrement on a les Brises contraires, qui contraignent d'aller prendre les autres plus haut, & de voguer touſiours à la bouline, à la volte de la Terrete; De sorte que l'on iroit deux fois aux Indes plutost que d'en reuenir vne, tant le retour est penible, i'entends de ceux qui viennent de la nouuelle Espagne en Seuille, car ceux qui viennent du Perou, ont vne mesme nauigation que les vaisseaux qui vont auec les Brises des Canaries aux Indes, & par la mer du Sur; venant du Perou on a aussi le vent en poupe iusques à Lima à 12. d. qui conduit iusqu'à 17. au port de *Guatulio* en la nouuelle Espagne, puis de là il faut venir chercher le vent d'aual à la hauteur de 27. d. ensus, & encore est-on incertain de les trouuer, car par fois ces vents y regnent; par fois aussi les brises, car bien que le Maistral & Tramontane entrēt en ces regions là, ils ne les appellent pas moins Brises pour cela, comme partant du mou-

mouuement de la mesme Hemisphere, & sont quelquesfois accompagnez d'vne telle froideur, que bien que la mer apporte tousiours quelque chaleur de soy, ie n'ay iamais toutefois ressenty de si grands froids qu'en ces endroits là, & sans les vins que nous auions porté pour nostre retour, nous y eussions souffert beaucoup dauantage.

Il est donc certain que ces vents prosperes sont pour ceux qui vont aux Indes, & pour s'y maintenir il faut chercher le moins de hauteur qu'on peut, car plus on s'approche de l'Equinoctial, d'autant plus certains & durables sont ces vents de brises, comme plus proches du mouuement. Cette mer depuis les Canaries est pour cela appellée, mer des Dames, à cause de ce doux vent prospere, comme aussi celle de la mer Australe audelà du Perou, & ainsi tousiours en allant vers Occident; mais toutefois cette regle n'est point si generale qu'en la Torride des Indes Orientales, on n'y obserue deux vents principaux, comme anniuersaires, Est & Oest, qui y regnent chacun à leur tour six mois durant, plus ou moins, ce qu'ils appellent *Monssons* ou *Muessons*, comme nous auons dit ailleurs. Vents admirables.

Quant à la qualité de cette Zone Torride toute contraire à celle que les anciens nous auoient voulu donner à entendre, à sçauoir qu'elle estoit impenetrable, & du tout inhabitable, pour les excessiues chaleurs des rayons perpendiculaires du Soleil, nous en auons assez parlé ailleurs, & monstré que c'est le pays le plus temperé du monde, & le plus habité, & plein de grands lacs, fleuues, & de pluyes en certain temps & heures, & des vents qui rafraischissent & fertilissent merueilleusement. Ils auoient bien raison en parlant selon la Philosophie naturelle, de croire ce pays inhabitable, & brûlé des ardeurs du Soleil, qui leur est vertical; mais aussi ils ne sçauoient pas par experience les grands lacs & fleuues qui sont le long de la plus grande partie de cette Zone, & principalement en celle de l'Amerique, qui l'humectent & rafraischissent, en sorte que ces chaleurs en sont fort moderées, & par vne grande merueille, leur rendent l'extremité de l'Hyuer pleine de secheresse, & celle de l'Esté Zone Torride.

de pluyes & d'humidité, ce qui les contraint alors en plusieurs lieux de se retirer pour quelques mois en leurs canoës pour esuiter les inondations des riuieres de *Orellano*, la *Plate*, *Paraguay*, & autres, qui rendent les pays circonuoisins comme des mers, à quoy aident fort aussi les grands lacs qui s'y trouuent, ainsi que les peuples d'Egypte se retirerent au temps des desbordemens du Nil dans de petites maisons bastiës en la campagne de fiente de bœuf, de terre & de paille pour la pluspart, & scituées sur des terres & eminences de terre; mais ceux du *Paraguay* & de la *Plate* abandonnant lors leurs maisons exposées à la fureur des eaux pour s'aller habituer en leurs canoës & *Piragoua* sur les eaux comme des canarts, iusques à ce que cette violence passée, ils retournent en leurs maisons; de sorte que les plus grandes chaleurs de cette Torride engendrent & causent les pluyes, & quand il ne fait pas si chaud il n'y pleut point. Mais hors la Torride & les Tropiques ces qualitez changent, la pluye y venant auec le froid en hyuer, où en la Torride c'est auec le chaud en plein Esté, car le Soleil plus il y est fort, plus il attire les vapeurs, & puis les fond & reiette en pluyes fortes, abondantes & continuës; ainsi ceux qui sont par les villes & colonies bastiës sur lieux releuez, passent ces inondations & pluyes fort aisement, & les biens de la terre n'en sont perdus & gastez pour cela, non plus qu'en Egypte & ailleurs; mais ceux de la campagne plus sauuages & barbares, qui ne sement & cultiuent la terre, se retirent en leurs barques, & font amas de racines & autres fruicts que la terre naturellement & sans culture leur porte; ils ont aussi force bestiaux qu'ils nourrissent de ce *Iosni*, nommée *Tortora*, dont eux-mesmes aussi mangent & couurent leurs maisons, en font des barquetes, & du feu aussi.

Il est bien vray que tout le long de la Torride la qualité de l'air n'y est pas telle, s'y trouuans plusieurs endroits secs & brûlez faute d'eaux de lacs, fontaines ou riuieres, ou à cause des montagnes hautes & steriles, comme en plusieurs lieux d'Ethiopie, Guinée, deserts d'Afrique, Andes & montagnes du Perou, & ailleurs. Et de là vient que selon ces

diuerſes conſtitutions ſous la meſme ligne naiſſent des hommes noirs en vn lieu, & des blancs en d'autre, & comme ces qualitez exceſſiues en chaleur & ſechereſſe rendent les lieux inhabitables, auſſi en d'autres l'abondance des eaux & lacs, mareſcages & grandes riuieres, faiſans des inondations ordinaires, rendẽt le pays inhabitable, comme en la plus part de l'Amerique où cette incommodité eſt telle, que les riuieres enflées des grandes pluyes de l'Eſté, ſortent à tous coups de leurs lieux auec vne fureur & impetuoſité ſi grande qu'elles forcent, rompent & emportent tout ce qu'elles rencontrent, & ne peut-on cheminer en beaucoup d'endroits à cauſe de la bouë & fanges des mareſcages & vallons.

De l'Amerique Septentrionale & Meridionale, & de ſes qualitez: Sa deſcouuerte.

CHAPITRE V.

LA plus grande partie de l'Amerique eſt vne terre inhabitable, à cauſe de ſes hautes & grandes montagnes ſteriles & froides, & du peu de plaines de longue eſtenduë, force foreſts ſablonneuſes & ſteriles, cõme en Egypte & Lybie, où il n'y a aucune habitation ny commodité de viures, de grands arbres ſans aucun fruict pour alimenter les hommes & les beſtes, ſinon qu'en quelques endroits il s'en trouue quelques-vns dont le fruict eſt de bonne ſubſtance & donne quelque ſoulagement aux paſſans, qui ont la feuille comme celle de la vigne, & le fruict en quelque ſorte comme le coin, mais plus ternit, & du gouſt de ces pommes qu'en Italie ils appellent *Mele roſe*, & meſme encore plus doux; l'arbre eſt haut & beau comme vn meurier, le fruict n'eſchauffe iamais eſtant ſur l'arbre, & fort peu quand il eſt cueilly, deſalterant & raffraiſchiſſant mer-

ueilleusement plus que tout autre fruict du monde, & pource les Indiens le vont chercher à quinze ou vingt lieuës loin & plus pour le manger, & quand ils ont bien chaud ils en mettent vne piece sur le front & sur les iouës, ce qui les raffraischit grandement, comme de le manger, quelque chaud que l'on ait; mais il est dangereux aux estrangers, car les Indiens sont si ialoux de ce fruict que s'ils en voyent manger aux autres ils les assomment s'ils peuuent, comme ils firent à *Curanfour*, ville du pays, où ils tuerent vn bon nombre d'Espagnols qui en mangeoient, & puis les mangerent eux-mesmes. Enfin ce fruict, quelque long temps qu'il demeure au Soleil, ne laisse pas d'estre tousiours frais.

Troisregions d'Amerique.

Des trois regions esquelles l'Amerique peut estre diuisée, il y a les deux extremes, l'vne basse, l'autre haute, & celle d'entre deux. Pour la basse elle est le long de la mer, chaude & humide, n'ayant que peu ou point de pluyes, inhabitée en plusieurs endroits, pour les grandes sablonnieres, marescages & eaux mortes sans yssuë, qui rendent le pays perdu & mal-sain, mais les plaines du Perou iusqu'à *Chile* sont plus temperées à cause de force valons frais & fructifians, dont elle est plaine.

La 2. terre Hamen est froide & seche, bien habitée, propre aux pasturages & riche en mines.

La moyenne est la meilleure, & ce fut la bonne fortune des Espagnols, ou plutost la Prouidence, qui les fit aborder là premierement, car si c'eust esté ailleurs ils n'eussent ou iamais ou plus difficilement veu le succez de leur entreprise, pour le peu de commoditez qu'ils y eussent trouué pour s'alimenter à leur mode, bien differente de celle de ceux du pays; mais ils trouuerent du premier coup les meilleurs endroits, comme les isles Espagnole & Cuba, & en terre ferme, d'vn costé la nouuelle Espagne, & d'autre le Perou, & autres, tous bons pays, traitables & bien temperez, dont leur sont venus tant de cõmoditez de viures de toutes sortes & de riches metaux: car en cette terre moyenne il y a abondance de toutes sortes de grains, fruicts, bestiaux, pasturages, forests; l'air y est sain, le pays plaisant & agreable.

Le bestial y est en grand nombre, comme de moutons,

chevres, bœufs, cheuaux & autres, ils tiennent quantité de bœufs sauuages pour en auoir les peaux, dont ils chargent les vaisseaux allans en Europe, & font de ces cuirs vn grand trafic pour suruenir par deçà à nostre luxe des carrosses, bottes & autres chaussеures. Le terroir est assez bon pour les vignes en quelques endroits, mais les Espagnols ne veulent pas permettre qu'on y en plante, afin de tirer le profit du vin que l'on y porte d'Espagne, dont ils attirent l'or & l'argent par deçà; toutesfois quelque defence qu'il y ait euë, ils n'ont pas laissé d'en planter en la nouuelle Espagne pour se soulager des grands tributs, car on ne faisoit pas conscience de faire payer 50. ou 60. escus d'vn tonneau de vin d'Espagne, ce qui leur reuient à bien moindre prix sur le lieu, où il vient fort bien. Cuirs de bœufs sauuages.

Cette terre du Mexique ou nouuelle Espagne, où on va touſiours montant sans s'en apperceuoir, est fort fructifiante & bonne, voire bien plus que celle du Perou vers *Cusco*, & *Goüamanga* & *Aroquipa*, qui est aussi fort bonne; mais celle-cy meilleure sans comparaison, & le seroit encore dauantage si elle auoit les montagnes voisines pour la temperer des chaleurs excessiues; mais nonobstãt cela les femmes Espagnoles prennent grand plaisir d'y venir habiter, & passer 2000. l. de mers, quittant leur propre pays pour y venir demeurer, non point en petit nombre, car en la flotte de 1592. on fait conte que de trente nefs qui perirent en mer il s'y perdit plus de 800. femmes & force petits enfans; les vnes y alloient auec leurs maris, les autres auec leurs amis, quelques vnes de bonne volonté, & y en passe tous les ans vn bon nombre, & il ne se faut pas estonner si elles se mirent en ce hazard, estants assez miserables en Espagne, où il y en a vne infinité sans maris, & qui cherchent leur vie.

Or toute l'Amerique ou nouueau monde est diuisé en deux parties principales, à sçauoir la Septentrionale & la Meridionale, toutes deux comme des peninsules attachées par le destroit ou encouleure de terre de *Nombre de Dios* & *Panama*, & entre les deux est compris le grand Archipel de toutes les isles Antilles, Lucayes, de *Barlouente*, *Sotauento* & Amerique Septentrionale.

autres, dont nous auons jà parlé, vers le grand golfe Mexican.

La partie Septentrionale peut estre commencée assez proche du pole Arctique, & selon quelques-vns mesmes à *Groenlande*, qu'ils veulent estre continu à la grãde terre ferme de l'Amerique, puis de là on vient en deçà par les destroits *Hudsens*, *Dauis*, *Forbisher*, & autres, que l'on pense trauerser iusqu'à la mer Orientale & Tartarique; mais qui semblent iusques icy plutost golfes ou bras de mer que destroits: puis de là on vient aux terres de *Estotiland*, *Labrador*, *Cortereal*, nouuelle France ou *Canada* & *Bacaleos*, *Norembeque*, *Virginie*, *Nieu-Nideoland* ou nouueau Pays Bas, Floride & nouuelle Espagne ou Mexique, tant ancien que nouueau, & les terres d'audessus la nouuelle Grenade, *Mar Vermejo*, *Califormie*, *Quisira*, ou nouuelle *Albion* & *Anian*, iusques au fameux destroit de terre ou de mer de ce mesme nom, qui lie ou separe l'Asie Septentrionale ou haute Tartarie, d'auec cette partie de l'Amerique. Et il y a apparence que c'est par là que depuis plusieurs siecles, voire milliers de siecles, sont passez hõmes & animaux, qui ont peuplé ce nouueau monde, soit qu'ils soient venus des Chinois, Tartares, Moscouites & autres, ou mesmes de la grande Scandie; soit d'ailleurs portez par les vents, iettez par les naufrages, ou de dessein, & par descharge de peuples tousiours de proche en proche. Mais ie laisse la dispute & la decision de ceste question aux plus habiles, car elle passe ma portee, & n'est de mon dessein.

Amerique Meridionale.

L'Amerique Meridionale, depuis *Iucatan*, *Honduras*, & *Nicarágua* au destroit de *Panama*, suit par *Vraba*, *Dariene*, *Castille Dor*, *Venesuola*, *Paria*, *Cabagna*, *Cumane*, *Caribane*, & plus auant en terre la fameuse Guinee; puis en suite la grande terre ou costé du Brezil de plus de mil lieuës, la *Paragone*, & *Chica*, iusqu'aux destroits de *Magellan* & du *Maire*; & enfin en remontant vers la mer de Sur par *Chile* & Perou, iusqu'à l'*Isthme* de *Nanama*, &c.

Car pour la terre Australe au delà de ces destroits, vers la terre du *Fou* & de *Queinos* iusques vers les isles de Salomon, la nouuelle Guinée & les autres, on ne sçait bien encore ce que c'est.

Quant à la descouuerte de ce nouueau monde, laissant l'ordinaire question, si les Anciens en ont eu quelque connoissance, elle a esté premierement faite de nos siecles par le grand Coulon en l'an 1492. puis de suite & de temps en temps par Americ *Vespuse*, *Cabot*, *Cortercal*, *Cupral*, *Verazan*, *Cortez*, *Pisarre*, & enfin par *Dras*, *Raleg*, *Forbisher*, *Dauis*, *Hudsen*, & autres.

Vers les terres de Labrador & Canada, il y eut vn Capitaine Velasco Espagnol, qui passant cette coste entra en la riuiere de Canada ou de S. Laurens, & pensant que ce fust vn bras de mer, trouuant le vent à plaisir la surmonta quelques 200. l. & trouua force bourgs & villages habitez par certains peuples qui se disent *Piperones*, de grande stature, comme de dix pans de hauteur & plus, gens assez doux & dociles, ne viuans que de chasse & de pesche : leur viande ordinaire est de laict & de fromage. Comme ce Velasco voulut vn Dimanche descendre en terre pour faire celebrer la Messe, il vint là vne multitude inombrable de Sauuages, qui admirerent nos ceremonies & seruice, comme chose qui leur estoit du tout nouuelle. Ils firent present aux Espagnols de force moutons, gazelles & chevreuls, & pouuoient prendre à leur plaisir des vaches & autres bestiaux errans par la campagne. Ces peuples ne sont pas autremẽt belliqueux, mais fort simples, & se seruent de barques comme les canoës des Brasiliens. Le Capitaine par reciproque fit present au principal d'entr'eux d'vne belle espée & poignard, lequel fit signe qu'il n'auoit autre chose à donner en eschange que cinquante vaches & deux cens moutous, le priant de les vouloir prendre pour la prouision de ses gens. Il en prit vne partie, & luy donna vne veste de taffetas azuré, qu'il eut en grande estime & admiration, & entra librement dans le vaisseau auec vne vingtaine des siens, & par interualles y arriuoient de petites nacelles chargées de fruicts, que ce Seigneur faisoit venir pour presenter au Capitaine, qui à son depart fit tirer quelques volées de canon, qui estonnerent merueilleusement ces pauures gens qui pensoient estre venus à la fin du monde. Ils vont vestus de man-

La riuiere de S. Laurens.

telines de peaux cousuës fort proprement.

Aux terres de Labrador, & plus auant vers le Nort, il se trouue force montagnes & forests où il y a quantité de bestes sauuages, & entre autres des ours & de grands grifons tous blancs, qui ne ressemblent point à ceux d'Orient & d'Afrique, qui sont de couleur grisastre, & sous le ventre vn peu roujastre, mais les vns & les autres n'ont que deux pieds & non pas quatre comme on les peint. Ils ont aussi des perderis & toutes autres sortes de volatilles blanches.

Mer glaciale Au dessus de ce pays est la mer glaciale, que quelques-vns veulent dire n'estre pas des mers gelées, mais des terres couuertes de glace; & de fait vn Indien, nommé *Ivica*, me contoit qu'en la ieunesse il auoit esté mené en ces pays de Labrador, que ceux du pays appellent *Vchacara*, qui confine auec vne autre terre dite *Asfringa*, & que trauersant d'vne prouince en l'autre, il auoit trouué des mers gelées d'vne tres grande estenduë, & que ceux du pays luy auoient asseuré, que ce n'estoit point mer, mais terres glacées dans l'eau douce. Ce qui est difficile à croire.

Il n'y a là aucunes villes, mais des villages, où ils habitent dans des maisons faites de bois, couuertes de cuirs de bœufs & autres animaux, & ces maisons sont sur de petits tertres, & la pluspart sur la glace; ils sont gens blancs, assez doux & traittables. Toute cette coste court par l'espace de 400. l. & s'y trouue vne grande riuiere qu'ils appellent des *tres Hermanos*, que quelques Capitaines Espagnols essayerent de passer outre, mais ils en furent empeschez par les grãdes neiges. Quelques-vns ont creu qu'il y auoit là vn destroit pour passer en la mer Orientale, & d'autres vn bras de mer seulement.

Il y en a qui prennent ceste riuiere pour celle qu'ils appellent *Rio Nenado*, qui costoye ceste terre deux cens lieuës d'vn costé, & autres deux cens de l'autre iusqu'en la *Baye de Maluas*, & golfe de *Meroſco*, vis à vis est l'Isle des demons, pource qu'on dit qu'elle en est possedee, ainsi qu'il y en a plusieurs autres de mesme en Orient, comme nous auons remarqué ailleurs.

Il y a là des peuples qui sont vn peu basanez, & portent des

des sercles d'or & d'argent en leurs oreilles, & des vestemens doublez de martres & autres animaux. Il y a aussi quelques Bretons & Anglois qui habitent parmy eux.

Apres cela est le pays dit de *Bacaleos* ou *Bacallao*, dit ainsi à cause de la pesche des moruës, que nos Basques appellent de ce nom. Ce poisson y est en telle abondance que quelquefois il empesche les barques de cheminer. De là iusques à la Floride il y a quelque 900. l. de coste. Ce pays est froid comme la Flandre, estant presque en mesme climat. Les peuples y sont idolatres & brutaux, sans aucune police, mais au long de la marine où habitent les François ils viuent autrement, & ne mangent point de chair humaine, comme font d'autres peuples d'alentour. Ils viuent sous l'obeyssance de quelques vns qu'ils choisissent des plus sensez & releuez d'entr'eux. Ce pays a quelques isles voisines, occupées la pluspart par les François. Bacalaos morue.

Il y a vne contrée non loin de là qu'ils appellent *Chicora*, où les habitãs sont de haute taille, portans de longs cheueux iusqu'à la ceinture, & les femmes beaucoup plus, qui croient l'immortalité de l'ame, & qu'estans morts ils habitent en vn pays beaucoup meilleur que le leur.

Ils ont force cerfs domestiques forts grands, qu'ils mennent aux pasturages, comme nous faisons les bœufs & les vaches, & en tirent des fromages excellens, les meslans auec certain laict à demy fait, qui est vn manger fort delicat.

Les Anglois veulent que les terres de Bacallaos ayent esté descouuertes par vn *Cabot*, lequel y fut enuoyé par Henry 7. Roy d'Angleterre, dont toutesfois les Espagnols ne demeurent pas d'accord, & moins encor les François, qui auoient le commerce de ces pays long temps auant tous les autres.

Quant à *Chicora* qui est en la terre ferme audessus de Bacalaos, & qui selon quelques vns mesmes en fait vne partie, comme aussi le païs de *du Haré*; les Espagnols disent que le Licencié *Ayllon* party de l'isle Espagnole courut toutes ces costes, & entr'autres penetra en *Chicora*. Là ils mangent les racines de *iucca*, *casabe* & *patates*: ils ont plusieurs sortes d'ido-

latries & d'idoles auec mille ceremonies, superstitions & festes. Ils appellent leur grand Dieu *Mateczunga*, & vn moindre *Quexuga*, & font vn Paradis des Mahometans, auec toutes sortes de delices, chants, dances, embrassemens de femmes, &c.

Ils ne doutent nullement que la terre ne soit ronde au milieu du monde, & qu'il n'y ait par consequent des Antipodes. Leurs Prestres leur font mille fortes de prostiges & impostures. Les veufues ne se remarient iamais, si leur mary est mort de mort naturelle, mais si par iustice ou autre violence, elles le peuuent. Ils n'ont qu'vne femme, si ce n'est le Roy qui en peut auoir deux. Ils font leur an de douze Lunaisons. Tout leur commerce n'est qu'en la permutation. Ils se gueriſſent aisement de leurs maladies auec des herbes excellentes, dont ils ont connoissance, & entre autres d'vne appellée *Guachi* contre la bile. Cet Espagnol *Ayllon* contoit beaucoup d'autres choses qu'il auoit remarquees en ce pays de *Chicora*, de grande estenduë, & contenant plusieurs autres prouinces.

Du Canada, ou Nouuelle France.

CHAPITRE VI.

POur le païs de Canada ou nouuelle France, fut descouuerte & frequentée par les Bretons & Normans dés l'an 1504. & plus auant encor, & depuis par Verrazen, qui en 1524. prit possession de toute cette coste & terre ferme pour le Roy François I. ce qui a esté continué depuis de temps en temps iusques auiourd'huy.

Ce pais ne produit point de mines d'or que l'on sçache, mais quelque corail blanc, dit *Esurquy*, & quelques pierres de iaspes & cassidoine, & de plus force peaux de castor, dont ils trafiquent.

On y a trouué vn certain arbre, dit *Aneda* ou *Zuahoya*, assez semblable à vn noyer, dont la decoction est vn souuerain & present remede, à vn mal assez ordinaire en ce païs, & dont ils sont affligez comme d'vne peste qui leur court depuis les pieds iusques à la teste, auec vne merueilleuse contraction de nerfs, vne haleine puante, & pourriture en la bouche, comme au *scurbut*, & enfin qui les attaque aux parties vitales & les fait mourir auec de grands tourmens; mais la Prouidence leur a preparé ce remede de l'*aneda*, comme Cartier remarque en ses Voyages.

Tous ces pays de Bacaleos, Canada, Hochelaga, sont compris sous le nom de Terres neufues ou nouuelle France, où les François ont hanté depuis plusieurs siecles pour la pesche des moruës: de la description exacte, ie m'en rapporte aux Liures & Relations bien particulieres qui en ont esté faites, seulement ie diray en passant ce que i'en ay apris de diuerses personnes qui y ont voyagé.

Le païs de Canada s'estend par vne pointe vers Sudoüest dans le païs de *Goulmaran*, venant iusques en la riuiere de *Biquere*, où est vn grand bourg du mesme nom, & aussi dit *Sougoubal*, où le Roy de ce païs fait sa demeure, & vers la mer ce païs se ioint à celuy de *Baraleol* & Terres-neufues: les peuples sont de grande stature, ayans le visage comme ceux du nouueau Mexique, graué comme vn morion d'or moulu: ils sont cruels, & font la guerre à leurs voisins, & il y en a mesme qui mangent de la chair humaine, & courent iusques au grand fleuue de *Hochelaga*, & se seruent de barques faites d'escorce d'arbre: & quand ils arrachent ces escorces, c'est auec force ceremonies & prieres qu'ils font à leurs idoles de les secourir en leurs guerres, & à cela assistent quelques Vierges dediées à leurs Dieux, comme nos Religieuses.

Il y en a entr'eux qui ont plus d'humanité & de douceur, ne s'adonnans qu'à la pesche, qu'ils font volontiers pour les estrangers. Le Roy se dit sorty de la race de ces premiers qui vinrent habiter le monde apres le Deluge, dont ils ont quelque connoissance. Ils portent grande reuerence au Soleil pour la lumiere & le bien qu'ils en reçoiuent. Ils se nour-

riſſent de farine de poiſſon & de racines comme en la Floride, & viuent en commun, & ont des maiſons ſi grandes qu'elles peuuent tenir pluſieurs meſnages. Les hommes ont pluſieurs femmes, ſe marians ſans grande ceremonie, & les quittans quand il leur plaiſt. Leur Roy s'appelle le grand *Sagamos* ou *Sabagana*, c'eſt à dire le grand Roy, qui ſe fait porter ſur vne *Sintela* de coton, meſlé d'ouurage de plumes fort artiſte & delicat, & ce coton eſt trauaillé auec des peignes de plume d'vn grand artifice. Le Roy eſt ſeruy par ſes femmes, & ne ſe fie aux hommes pour ce qui eſt de ſon manger. Quand il paſſe les autres baiſſent tous leurs yeux par grand reſpect. Il n'y a que le fils aiſné qui ſuccede, & tous les autres enfans ſont ſes ſuiets, d'où vient que ſes autres femmes de peur de voir cela, ayment-mieux ſe faire auorter: apres le decez de leur mary elles viuent en perpetuel veufuage, & ſe chargent auſſi-toſt de la *Singaye* en ſigne de triſteſſe, & ſe font inciſer le viſage iuſques au ſang, puis prennent la fumée d'vne gomme brûlée la deſſus, qui fait deuenir ces inciſions toutes noires. Celles de plus baſſe condition prennẽt des noyaux de palme, & de l'huille qu'ils en tirent, meſlee auec cette gomme, s'en noirciſſent la face, qui eſt meſlée d'orangé. Elles portent le poil aualé ſur les eſpaules, n'ayans à l'entour de leur teſte que la *Singaye*, qui eſt le froc qu'elles portent comme les Mores, monſtrans leurs cheueux par deſſus & deſſous. Cela eſt fait d'vne certaine plume d'vn oyſeau, nommé *Tanaps*: cet oyſeau eſt eſtimé de mauuais augure par les Americains quand ils le rencontrent. Les femmes populaires portent d'autres plumages auec du coton, mais elles ne ſe remarient iamais non plus.

Les hommes ſe veſtent de peaux de cerf aſſez proprement accommodées, laiſſans vn bras à deſcouuert, & portans ainſi leur habit en eſcharpe, leurs chauſſes ſont comme celles des Egyptiens, mais non pas ſi longues. Le pays y eſt fort froid, & ſuiet aux tremblemens de terre, c'eſt pourquoy ils font des ſacrifices à leurs idoles, dont ils en ont vne en forme, moitié d'homme, & moitié de ſerpent, qu'ils appellent *Andouagny*, & la parent auec vn ſomptueux habit, couuert

de diamans du pays, qui ne sont pas si fins que les autres. Ils ont des mines, mais non pas trop bonnes, & des fruicts de plusieurs sortes, & entr'autres vn arbre, nommé *coiran*, qui leur rend vne excellente liqueur, dont ils boiuent, & leur Roy ne boit autre chose. Ils ont force vignes que la terre produit naturellement & sans culture, qui portent quantité de raisins, mais dont ils n'en sçauent pas faire du vin, si ce n'est depuis que l'on en a montré l'vsage. Ils ont des citroüilles & courges qu'ils mangent rosties, & diuerses sortes de pallmes dont ils tirent de l'huille de quelques vnes en pressant le noyau du fruict qui est fort sauoureux, & s'en aident en leurs maladies. Ils ont vn arbre qui fait passer en peu d'heures la fievre, quelle qu'elle soit. Ils sont grands chasseurs, & portent certains engins aux pieds en forme de raquettes, dont ils se seruent sur la neige pour attrapper les bestes sauuages.

Depuis quelques années les Anglois ont tout changé, & transformé les noms que les François auoient donné à tous ces pays de la nouuelle France & du Canada, les appellans nouuelle Angleterre, nouuelle Escosse, & au dessus nouuelle Bretagne, ce qu'on disoit auparauant *Labrador* & *Estotiland*.

Goulmaran est le nom d'vne riuiere & d'vn pays, où les Sauuages viuent principalement de poisson, dont ils ont abondance, & en font de la farine sechee au Soleil, & la mangent ainsi sans la cuire autrement; ils mangent aussi de la chair humaine de leurs ennemis; viuent en des cauernes ou pauures maisons de paille, sans aucuns habits ny vstensiles que de courges que leur terre produit en abondance, ont force bestiaux qui paissent d'eux mesmes sans autre soin, viuent en commun, & ne souffrent les estrangers habiter auec eux. Leurs grands ennemis sont les *Siniga*, leurs voisins qui habitent aux montagnes, & sont couuerts à demi d'vne peau de beste; & ces peuples se mangent entre eux comme ennemis. Leurs armes, sont ba[illegible], arcs & fondes, dont ils se seruent tres bien, estans ro[illegible]es & grands luitteurs. Ils meinent en guerre des troupe[illegible] chiens puissans & cruels,

& leur donnent pour pasture la teste, mains & pieds de leurs ennemis; ils pardonnent aux femmes seulement, qu'ils honorent & prennent en mariage : n'ont aucunes lettres ny caracteres, ny sciences, croyent l'ame immortelle, & que le Soleil est createur du monde, & l'appellent *Courcourant*, & la Lune *Beleida* : viuent tous comme freres, sans aucune loy particuliere; chacun a sa femme dont ils se contentent: ne sçauent aucune distinction entre peché, vice ou vertu; s'estiment autant les vns que les autres, sauf qu'ils portent reuerence à vn principal d'entre eux comme Roy, qu'ils appellent *Caraybalan* : ils ont la barbe & la testerasees, se faisans tomber le poil auec vne racine appellee *Meité*, sechee au Soleil, puis mise en poudre, dont ils font des emplastres la nuict. Les filles qui ont perdu leur pucelage hors le mariage ne se marient iamais, quoy que pour cela elles n'en sont gueres moins estimees.

Les *Sinigay* les viennent souuent attaquer à la faueur de leurs montagnes; ils portent vne sorte de sarbacane, auec laquelle ils tirent de petites fleches enuenimees qui vont fort roide, & la playe en est incurrable; ils sont grands coureurs & fuient de leurs ennemis comme des leuriers, & se seruent bien de leurs chiens à cela; ils font de certaines pastes empoisonnees qu'ils espandent çà & là par la campagne pour attraper leurs ennemis; & de peur que leurs chiens, qu'ils ayment fort, n'y soient pris, ils les tiennent attachez, & qui en meine deux auec soy il est asseuré: & quand le chien met le museau en terre, & le maistre crie *taip*, aussi-tost le chien attend que le maistre vienne visiter sa proye : ils s'en seruent comme de cheuaux pour porter toutes leurs commoditez. Leurs maisons sont de paille, & la closture de leurs villages de bois pointu, qu'ils empoisonnent contre l'ennemy qui les voudroit assaillir. Ils font des ponts pour passer les riuieres de la mesme paille dont ils couurent leurs maisons, car ils ne se fieroient iamais à vn pont de pierre aussi; ces ponts de paille sont fort asseurez. Ils ont quelques maisons de terre meslee auec de la paille subtile.

Chiens prodigieux.

Le *Caraybalan* ou Roy va tout seul par la campagne sans

autre compagnie que des chiens, & ne souffre qu'aucun s'aproche de luy : Ces chiens luy seruent de gardes, estans fort furieux, & ne trouuent iamais rien à terre pour manger qu'ils ne iettent premierement les yeux sur le visage de leur maistre ou de leur gouuerneur, & cognoissent si on leur permet d'en manger ou non, & seruent de bons valets : les ennemis les apprehendent fort : ces chiens ont la queuë grande comme vn torreau, & il y en a qui ont mis à mort des hommes tout d'vn coup, aussi en tiennent-ils la race fort chere.

De la Virginie, & de la Floride : Fontaine de Iouuence : Amour dangereux.

CHAPITRE VII.

TOus ces pays ont au Midy & à l'Orient la Virginie descouuerte par les Anglois & Ralley, & la Floride que dés l'an 1496. Sebastien Cabot, pilote du Roy d'Angleterre, cherchant autre chose, descouurit le premier, & plus exactement depuis en 1512. par Iean Ponce de Leon, qui luy donna ce nom pour l'auoir premierement abordée le iour de Pasques Fleuries, ou pour auoir trouué cette terre toute verdoyante & fleurie.

La Nieumi. de Iland entre Canada & Virginie.

Ce pays est de grande estenduë enuiron vers le 34. d. ayant à l'Orient le canal de *Bahama*, les Lucayes & Virginie, à l'Occident le Mexique & son golfe à Panuco, au Midy il regarde Cuba & Iucatan, & s'estend de ce costé là à vne pointe de plus de cent lieuës iusques au 24. d. Au Septentrion elle a Canada, la nouuelle France & les *Auanares*. Vers cette pointe ou langue de terre en forme d'*isthme*, la nauigation y est dangereuse à cause des vents & courantes eaux qui y regnent. Les habitans sont puissans & cruels, & mangent leurs ennemis en guerre, mais non iamais leurs

amis & confederez, quelque neceſſité qu'ils euſſent. Les hommes s'arrachent la barbe pour eſtre plus beaux & agreables aux femmes. Ils ſe percent le nez & les oreilles, où ils mettent des pierres & des anneaux. Ils ne ſe marient point qu'à l'aage de quarante ans, & les femmes à vingt-cinq, diſans que les enfans qui en prouiennent ſont plus forts & robuſtes: auant le mariage les femmes n'y obſeruent point la chaſteté, & cela ne leur eſt pas honteux, mais ſi bien depuis qu'elles ont vn mary, car lors pour la vie elles ne voudroient pas manquer contre leur honneur. Ils ont pour voiſins au Nort les *Auanares*, & plus au delà les *Abardaos*, peuples cruels & meſchans, qui ſe font touſiours la guerre, & vſent de mille ruſes pour attraper leurs ennemis, & ſur tout la nuict, faiſans des chauſſe-trapes, puis donnans l'alarme, ſe mettent à fuir, & ceux qui les pourſuiuent ſe trouuent ſouuent pris en leurs laqs, comme ils ſont auſſi aux beſtes ſauuages; & de meſme les autres leur font des foſſes aux auenuës pour les y faire tomber. Il y a auſſi les *Iagares*, peuples ſi grands coureurs, qu'ils ſe vantent de prendre les cerfs à la courſe, & de vray les cerfs n'y ſont pas ſi ſauuages, car ils paiſſent par la campagne à troupeaux comme des bœufs & des vaches, dont ils ſe nourriſſent d'ordinaire.

Ponce de Leon dit, qu'il enuoya vn de ces gens là donner aduis & faire porter des prouiſions à quelques vns des ſiens qui eſtoient eſtoignez de là, & que dans peu d'heures il alla & reuint, ayant fait plus de trente lieuës.

Ils ſont veſtus de peaux de beſtes, & principalement de cerfs, qu'ils ſçauent bien accommoder.

Il y a auſſi les peuples *Apalchen* & *Chahamo*, du tout barbares & brutaux, qui adorent & ſacrifient aux demons qui leur apparoiſſent en diuerſes formes. Tout ce païs eſt abondant en toutes ſortes de biens, comme en chairs de toutes ſortes, & en poiſſon, & dit-on meſmes qu'il y a des mines d'or & d'argent, dont ils ne font pas grand conte. Ils ont leur Roy qui ſe fait porter par quatre des principaux d'entre eux dans vne peau de *ſalcabi*, qui eſt vne beſte qui porte le beſouart,

besoüart, qui ressemble à vn cerf : ils sont vestus de peaux auec force plumes : ils adorent le Soleil, & croient l'immortalité de l'ame, & enseignent que quelques-vns vont au ciel, & les autres aux entrailles de la terre. Vers le promontoire de *Baxos* il y a quelque pesche de perles assez communes, ni si grosses, ni si fines que celles de la riuiere des Palmes & de la Margueritte ; aussi ceux du païs n'en font pas grand estat, & estiment plus vne mesure de farine de baleine, qu'vne poignée de perles. Ceux de Canada en font plus de cas, car les femmes en portent à leurs oreilles ; en plusieurs endroits ils font leurs maisons en forme de Croissant pour la reuerence de la Lune, & les couurent d'escorces d'arbres ou de joncs marins.

Leurs armes sont des arcs & fléches empoisonnées, comme de la pluspart des peuples de l'Amerique : ils s'addonnent fort à la chasse & à la pesche. Mais ie me rapporte du reste de la description de ce païs & des mœurs des habitans à tant de Relations de François & d'Espagnols qui en ont esté faites.

Seulement ie racontray vne merueille de ce païs, attestée par le Iurisconsulte *Ayllon*, le Licencier *Figueroa*, & autres Espagnols de qualité, d'vne fontaine de Iouuence, dont l'eau estant beuë, non seulement remet les malades en santé, mais mesmes r'ajeunit les vieilles gens, & repare les forces & la vigueur perduë, comme ils en rapportent des exemples mesmes, d'vn certain vieillard du païs, fort cassé, qui en reuint sain & gaillard, se remaria & eut des enfans. Mart. decad. 7. c. 7.

Les Espagnols n'ont gueres auant penetré en ce païs, pour y auoir esprouué les gens fort belliqueux, cruels, & leurs grands ennemis, ce que ie croy estre venu plustost à cause des cruautez & barbaries qu'ils y ont eux-mesmes exercées, que du naturel de ces peuples, que les François qui les ont plus doucement traictez, ont ressenty tout autre ; & de faict depuis Ponce de Leon les ayant bien-tost quittez pour leur ferocité, vn *Fernand de Soto* y voulut aller en 1534. pour but-

ner & descouurir des mines, & y demeura quelques années à chercher, où il exerça mille cruautez & barbaries contre ces pauures gens & leurs Caciques mesmes; si bien qu'enfin il y demeura mort auec tous les siens en vengeance des maux qu'ils y auoient fait. En suitte il y eut vn *Pamphile de Naruaez* qui mena bon nombre d'Espagnols vers la riuiere des Palmes, mais ils se perdirent la pluspart par tempeste, ou par necessité dans le pays. Apres en 1549. on y enuoya quelques Religieux de S. Benoist, qui n'y firent pas mieux leurs affaires; si bien que ce pays demeurant ainsi sans estre occupé de personne de dehors, nos François en 1562. en allerent faire la conqueste. Voila la premiere descouuerte & prise de possession de tous ces pays là, par Verrazan au nom du Roy François I. en l'an 1524. car Iean Ribaut Diepois, sous l'adueu & permission du Roy Charles neufiesme, auquel l'Admiral de Chastillon, desireux de l'honneur & de l'Empire François en ces quartiers là, auoit fait trouuer bon ce voyage, y alla faire vne peuplade à ses propres cousts & despens, ayant esté induit & instruit à cela par vn François qui auoit fait le voyage allant vers la nouuelle Espagne sous le nom de Leuantisque & Sauoyard, & non de François.

Ce Ribaut accompagné de bon nombre de soldats & mariniers François, toucha premierement le cap François, auquel il donna ce nom à 38. d. & de là à vne grande & belle riuiere qu'il appella de May, pour y estre abordé le premier iour de May: là il fut fort bien receu de ces Indiens & de leur Roy, auec force presens de part & d'autre, les nostres presenterent quelques brasselets d'estain, serpes, miroirs & coutcaux; & eux des panaches d'aigretes teintes en rouge, paniers de palmites fort bien tissus, & de peaux de bestes bien & industrieusement figurees: puis ils trouuerent d'autres riuieres ausquelles ils donnerent les noms de Seine, Somme, Loire, Charante, Garonne, Gironde, Belle, Grande, & autres, en moins de 60. l. de coste, puis aborderent la riuiere du Iourdain où ils mouillerent l'ancre, & appel-

lerent ce lieu le port Royal, où ils planterent les Armes de France, comme ils auoient aussi fait en celle de May, sur vne colomne de pierre. Ribaut voulant establir vne colonne, y bastit vn fort qu'il appella Charle-fort au deuant d'vne belle riuiere que ceux du pays appellent *Toubachire*, & les nostres la nomment *Chenonceau*, & laissant dedans quatre pieces d'artillerie & vingt six soldats sous la charge du Capitaine Albert, s'en retourna en France, auec quelque monstre de pierres tirees des mines d'or & d'argent, & force guenons & perroquets, promettant d'y retourner en peu de temps auec force hommes & femmes pour peupler.

Or ce capitaine Albert demeuré au fort fut amoureux d'vne fille d'vn des principaux Caciques, fort belle & auenante, laquelle il retira dans le fort auec luy par le consentement du pere; car là les femmes tiennent à grand honneur d'estre aymees des estrangers: mais sur cela vn soldat des plus releuez & galans de la troupe en deuint aussi amoureux, & dautant plus que la fille luy faisoit bon visage, mais en secret: ce qui estant venu à la cognoissance du Capitaine, il en entra en telle furie qu'il le vouloit faire mourir, & l'eust executé sans la crainte des autres qui s'en formalisoient, il se contenta seulement de le releguer en vne Isle deserte à trois lieuës de là, où il promettoit d'enuoyer de temps en temps quelques viures pour le sustenter; ce que ne faisant pas, ce pauure homme fut reduit à telle misere, qu'il ne viuoit que d'huistres, œufs de tortuë, & oyseaux qu'il prenoit à la main, & d'herbes dont il se repaissoit, se retirant dans le creux d'vn arbre pour se garantir des bestes sauuages, & entr'autres des crocodilles, dont il y a là bon nombre, qui sont fort friands de chair humaine, & contre lesquels luy faisoit bonne garde son espée & son poignard; les singes & guenons mesmes le venoient molester; il montoit quelquefois sur l'arbre pour estre en plus grande seureté, & dit on que s'estant vne nuict endormy il tomba à terre, sur vn crocodille qui estoit là attendant sa

Amouriaux.

proye, qui se mit aussi-tost en fuite, sans sçauoir qui eut plus belle peur ou l'homme ou la beste; mais luy de bonne fortune ne se fit aucun mal, & auec l'espee nuë poursuiuit le crocodille iusques à l'eau, cet animal ayant la course fort lente, à cause de ses iambes courtes & du corps pesant. Quelques Indiens peschans là auec de petites barques, apperceurent la misere de cet homme, dont ils aduertirent ses compagnons du fort, qui irritez contre le Capitaine, tant pour cette cruauté, que pour plusieurs autres violences & mauuais traittemens qu'il leur faisoit, ils le tuërent, & firent reuenir le soldat, qui fut trouué demi mort de faim: puis eleurent vn autre Capitaine, & la necessité les pressant ils resolurent de se retirer en France, & à l'ayde des Indiens bastirent vn petit brigantin, cloüé de cheuilles de bois, & garny de voilles de linges au mieux qu'ils pûrent, auec prouision de ce bled rond du pays, qu'ils appellent *mais*, & de chairs salées; mais sur le chemin ils endurerent vne telle famine, qu'ils vindrent à ietter au sort entr'eux, lequel tomba sur ce mal heureux soldat qui seruit de curée aux autres.

L'an 1564. le Capitaine Laudoniere y fut enuoyé auec trois vaisseaux, où il bastit le fort de la Caroline sur la riuiere de May, & de là il fit quelques descouuertes en terre ferme, où entr'autres choses il est à remarquer, que pres de ce fort il tomba le plus estrange & prodigieux esclat de foudre dont on ait oüy iamais parler, car il tomba & consomma plus de 500. arpens de prez verds & arrousez d'eaux, rostit tous les oyseaux des prairies, & trois iours durant les feux & les esclairs continuels durerent sans s'appaiser. Nos François s'en seruirent bien vers les Indiens qui pensoient que ce fussent des coups de canon. L'année suiuante le Capitaine Ribaut y retourna auec vn sien fils & enuiron quatre cens hommes & femmes pour commencer sa peuplade, & faire cultiuer la terre. Il fut au descouurement de quelque mine d'or, où il trouua l'or afiné comme des pointes d'aiguilles dans le roc à quelque trente lieuës loin de la mer; mais com-

me il estoit apres à y faire trauailler à bon escient, & à establir sa colonie & ses forts nouueaux, il eut l'attaque inopinée des Espagnols, dont il ne se defioit pas, qui le traitterent luy & les siens auec toutes les cruautez & perfidies qu'on sçauroit imaginer. Nos histoires racontent ce faict là bien au long. Si bien que nos forts furent pris, & tous les François tuez ou pendus. La nouuelle en estant venuë en France, auec la plainte au Roy par le fils de Ribaut qui s'estoit sauué, le Roy en escriuit au Roy d'Espagne, qui se contenta de mander au Viceroy de la nouuelle Espagne d'en faire information & iustice, ce qui ne se fit toutefois, & ainsi le faict demeura impuny iusques en l'an 1567. que le Capitaine Gourgues entreprit genereusement d'en aller faire la vengeance à ses propres cousts & despens, comme il fit heureusement, ayant chassé & tué tous les Espagnols, & demoly les forts qu'ils tenoient. Ie n'en diray pas d'auantage, à cause que cela se voit descrit bien au long dans les Relations de la Floride.

François pendus en la Floride.

Du Mexique : Naturel des habitans : Leurs Rois, Sacrifices, &c.

CHAPITRE VIII.

DE la Floride on vient de proche en proche à la nouuelle Eſpagne, ou Royaume du Mexique. Ce pays s'eſtend au long & au large depuis le fleuue *Tauaſco* ou *Griſalue* vers l'Occident & Iucatan, iuſqu'en la prouince de *Caliacan* & riuiere de S. Michel, & eſt terminé au Nort par la nouuelle Grenade, & par les prouinces du nouueau Mexique. Au Midy il a le grand golfe de la mer Pacifique du Mexique. A l'Orient il commence au fleuue *Panuco*, & aux extremitez de la Floride.

Ce Royaume du Mexique eſt dit *Culhua* & *Anauas* par les habitans, & ſa iuriſdiction s'eſtend depuis Panuco iuſques à Dariene, qui la ſepare du Perou. Ses principales prouinces ſont *Guatemala*, *Xaliſco*, *Chalcos*, *Taica*, *Mechoacan*, *Tlaſcalan*, *Acapulco*, *Culiacan*, *Tezouco*, *Teſcuco*, *Huaca-chalque*, *Huacachala*, *Claortomaca*, *Maxalcinco*, *Giſtecapan*, & autres. Au reſte cette nouuelle Eſpagne eſt vne des meilleures & plus excellentes prouinces du nouueau monde, tres bien habitée, de tres-bon air, abondante en froment & en tous autres grains, beſtiaux, mines d'or, & principalement d'argent, & qui ne manque que d'huille & de vin.

La principalle & capitale ville est *Temistitan* ou *Tenoxtitlan* ou *Tenuistican*, sur vn lac de 30. l. de tour, & contenoit plus de soixante mil maisons lors que les Espagnols la prirent, sous le fameux Fernand Costez. Ce lac a deux sortes d'eaux, l'vne salée, & l'autre clere & douce, à cause des riuieres qui y entrent. Il y a plusieurs autres grandes villes, mais moindres que le Mexico.

Auant qu'ils eussent receu le Christianisme, ils estoient tous tres grands idolatres & adonnez à mille estranges superstitions; il y en reste encore beaucoup de ceux-là. Leurs sacrifices estoient horribles, les peres mesmes ne faisans point de conscience de sacrifier leurs propres enfans.

Les Mexicains sont gens de bon esprit & experimentez en toutes sortes d'ouurages, particulierement en tapisserie de plumes où se voient artistement tirées toutes choses au naturel, comme la terre abonde en toutes sortes de viures & fruicts, tant des leurs naturels, que de ceux que l'on y a portez de deçà: & mesme des vignes qui y viennent fort bien, quelque defence qui fust faite d'en planter.

Il est vray que les raisins ne peuuent pas venir à vne parfaite maturité en plusieurs lieux, à l'occasion des grandes pluyes qui arriuent ordinairement en Iuin & Iuillet, lors que les grapes commencent à meurir, & ainsi elles se rempliſſent d'eau & se pourrissent, de façon qu'ils sont contraints de les manger encor demy verts. Quelques-vns ont essayé d'en faire du vin, mais il deuient fort aigre, & ressemble plutost à du vin de coin que de vigne. Ils ont aussi planté des oliuiers qui viennent à vne fort belle monstre & bien couuerts de feuilles, mais sans aucun fruict. Tout le reste, excepté l'oliue & la vigne, y vient tres bien & abondamment. Tout le vin qu'ils boiuent vient d'Espagne, qui y est fort cher, car cinq que nous estions en auions pour trois escus par iour, & c'estoit encores bon marché, le reste est aussi assez cher à cause de l'abondance d'argent. Nous payons pour vn lict quatre reals chaque nuict. Au Perou il y fait en-

Temperament du païs de Mexique.

cores plus cher, bien qu'il y croisse de fort bon vin & des figues, comme aussi és isles de *Barlouento*, & à la *Couba*. Ils ont force forests, que les Indiens appellent *Arcabouços*, & beaucoup d'*Ebene*, *Gaiac* ou *Ligno sancto*, des grandes & espaisses forests de cedres, lauriers, palmes, pins, chesnes, & autres herbages de toutes sortes, & tout cela à cause de la temperature chaude & humide du climat des Indes. Neantmoins la pluspart de la terre n'y est pas cultiuée faute d'hommes de trauail, n'ayans que quelques Noirs de *Maniconge* & Guinée, qui encores ne trauaillent gueres & sont assez laschés & poltrons. Le pais n'est pas beaucoup peuplé. A la verité il y a assez de femmes, mais peu d'hommes, d'autant qu'ils periſſent en guerre, en voyageant & trauaillant. Cela est merueilleux de l'estenduë de ces regions, qui est infinie, au respect du peu d'habitans, & moins de culture encores; car le nouueau Mexique descouuert depuis peu contient plus de quinze grandes prouinces de plus de mille lieuës de tour, & s'y trouuent de grandes villes, & des maisons en forme de celles de l'Europe: vne partie parle la langue Mexicane: plus auant ce sont nations inconnuës & sans nombre; quelques Religieux y furent pour prescher la Foy, mais les Sauuages les mangerent. On ne sçait point encores bien quels pays confinent auec le cap *Mendocino*, la *Californ*[illegible], la haute Floride, nouueau Mexique, & autres vers le pole [illegible]rctique, non plus que ce qui est audelà du destroit de *Magellan*, plus haut que 56. & 57. degrez.

Pays peu habité.

Les peuples de l'ancien Mexique se sont entierement accommodez à tous les mestiers, artifices & maniere de vie des Espagnols, estans deuenus bons tisserans & ouuriers de toutes sortes de draps de soye, aussi sont ils fort dociles & de bon iugement, & ceux qui se sont rendus Chrestiens obseruent religieusement la loy Chrestienne selon qu'elle leur a esté enseignée.

Ce pays est de telle situation, que de quelque costé que vous y alliez en venant de la marine, vous allez touſiours montant, mais si doucement qu'on ne s'en apperçoit pas,

& de

& de mesme retournant du haut pays vers la mer on va tousjours en descendant de terre qu'on ne le reconnoist presque pas, & on s'estonne apres comment on est monté si haut & descendu si bas ; & toute la terre Mexiane est de cette qualité & situation.

Au reste les Mexicains se disent originairement venus d'ailleurs ; & les anciens habitans du pays estoient fort barbares ne viuant que de chasse, qui s'appelloient *Chichimeques* & *Otomies;* puis y vinrent de deuers le Nort les Nauatalques, des Prouinces du pays du depuis nouueau Mexique, qui peuplerent, cultiuerent & ciuiliserent ce pays & les premiers habitans ; mais aussi ne manquerẽt-ils pas d'y introduire leurs idolatries estranges & horribles de sacrifices d'hommes & d'enfans qu'ils font en grand nombre tous les ans ; & il y a grande apparence que toute l'habitation non seulement de ce pays mais de toutes les autres terres de l'Amerique est venuë du costé du Nort, ou les peuples d'Asie & d'Europe pouuoient auoir passé, de proche en proche par les destroits de terre ou de mer, ainsi que nous auons desia dit. *Anciens Mexiquains.*

Enfin ces Mexicains s'estans bien establis là, firent election d'vn Roy pour les commander, qui fut vn *Acamipixtsi* Seigneur Mexicain qui espousa vne fille du Roy de *Culliuacan* vn ancien peuple du pays. Et depuis ce temps-là ils eurent touſiours leurs Roys, non par succession mais par election, qu'ils continuerent iusqu'au 9. & dernier Roy Montezuma que Cortez prit : & sous ces Roys ils se rendirent maistres par diuerses guerres & victoires de tous les peuples voisins, & firent vn puissant estat. Cette election du Roy ne se faisoit pas par le peuple, mais par quatre des principaux de sa Court, & la Couronne se donnoit par les mains de Tesaico. Mais auant qu'estre couronné, le Roy éleu estoit obligé d'aller combattre les ennemis & en emmener vne quantité de prisonniers pour leurs sacrifices sanglans : & s'il ne reüssissoit pour la premiere fois ils dissimuloient iusqu'à la seconde, & manquant encor ils le faisoient mourir par poison, & en élisoient vn autre. S'il reuenoit victorieux ils le menoient au temple en grand ceremonie ou se faisoit le grand sacrifice, *Acamapixi.* *Election du Roy de Mexique.*

auec processions par la ville, & musiques d'instrumens; là il estoit couronné d'vne couronne faite en forme de mitre, & chacun faisoit serment de le seruir iusqu'à la derniere goute de leur sang; puis estoit conduit au Palais royal en toute magnificence, & marchoient les premiers les Electeurs du Roy qu'ils appelloient *Lacoecal*, c'est à dire les Princes des lances, puis les *Lacaterel* c. foudroyeurs des hommes, qui estoient les plus braues Cheualiers, apres *Hazouacal* c. verseurs de sang, *les Lilhancalqui* c. Cheualiers des lances noires. Ces quatre sortes de personnes estoient le conseil souuerain du Roy; & outre cela la ville auoit ses conseils à part pource qui est de la Iustice. Quand le Roy alloit à son *Goica* au temple, cent hommes marchoient deuant auec de grands arcs plus hauts qu'eux; puis autres cent qui portoient de gros bastons renforcez, ayans au bout vne pierre fort dure large & trancheante, de sorte que tel Indien auec cela coupoit le col d'vn cheual, & i'en ay veu mettre vn mouton en deux parts; ils appellent ces gens-là *à la atilpeo*.

Pour le Palais du Roy il est sumptueux & magnifique, auec vn grand parc remply de bestes sauuages de toutes sortes, auec des viuiers pleins de poissons, & des barques de riche ouurage, des volieres pour les oyseaux. Le Palais composé de bastimens diuers & habitations differentes pour les Courtisans, chacun selon sa dignité & qualité.

Les Roys Mexicains faisoient grand estat des hommes valeureux & les recompensoient tres-bien, ce qui estoit cause qu'ils estoient bien seruy aux guerres & obtenoient plusieurs victoires. Leurs armes estoient bastons à pierres aiguës, lances, piques, forme de iauelines ou zagayes dont ils estoient forts adroits à lancer, arcs, flesches, petites rondelles & morions, auec forces plumes; vestemens de peaux de lyons ours, tigres & autres bestes, grand coureurs & luiteurs. Le Roy Montezuma auoit en sa milice vne sorte de Cheualiers portãs le poil du haut de la teste lié auec des rubans incarnats, force riches plumes, vne escharpe de la mesme couleur, qui pour & autant d'actes valeureux faits en guerre, y portoient autant de flocs attachez qui leur pendoient sur les espaules.

Ce Roy estoit de ce mesme ordre là, comme on en voit encores sa figure naïfuement representee à *Chapultapec*. Cet habillement estoit fort pompeux, & enrichy de plumes de toutes couleurs; lequel a donné sujet aux Espagnols de porter force plumes à leur imitation, & d'en parer mesme leurs cheuaux. Il y auoit vne autre sorte de Cheualiers nommez *Agourlas* vestus d'autre maniere & auec d'autres marques, puis il y auoit les *Ataroncos*, les tygres, les noirs qui s'armoient de la teste en bas à la guerre, d'autres vne partie du corps: Leurs habits estoient de *Conbi*, de coton & autres choses, & ceux-là auoient liberté de manger en vaisselle d'or & d'argent; ce qui n'estoit pas permis aux autres, qui ne pouuoient porter que des habits plus grossiers de draps appellez *Nequen*. *Milice du Mexique.*

Ces premiers Cheualiers logeoient au Palais du Roy, & auoient leur departement tres-bien accommodé de tout ce qui leur faisoit besoin; ce que ie ne puis mieux accomparer qu'aux hauberges de Malte qui estoit distingué en diuerses compagnies appellées du nom de Princes, aigles, tygres, & noirs. Le reste de la milice valeureuse logeoit en d'autres maisons à part, qui leur estoient assignées par le Conseil, & ne pouuoient sur peine de la vie changer d'habitation. Cette milice estoit si bien ordonnee & reglee qu'elle faisoit trembler tous les peuples voisins: & ce qu'on admiroit le plus estoit de pouuoir maintenir tant de nations differentes en cette vnion; car de tous costez des peuples diuers estoient venus habiter ce pays pour la bonté. Il y en auoit d'autre sorte nommez *Chalcas*, c'est à dire gens du destroit; ce qui fait assez croire que ces gens-là pouuoient estre passez d'Asie par quelque destroit. Il y en auoit d'autres nommez *Souchimilcos*, c. gens de campagne, autres *Tapaneras*, c. gens de pont, autres *Ascaponsalcos*, couluas, c. bossus, *Tsalmicas*, c. gens de montagne. Toutes ces sortes de nations vinrent habiter & cultiuer le Mexique, bastir villes & villages, & de cela selon que leurs caracteres montrent, il n'y peut pas auoir plus de 7. ou 800. ans. Les Tlascalteques n'aimoient gueres les Mexicains, aussi fauoriserent-ils les Espagnols contr'eux, & en recompense ils sont grandement soulagez de contributions, *Peuples du Mexique.*

auec force priuilges; & peuplerent le pays des *Chichimeras* qui auoient abandonné leur habitation à la venuë des Espagnols, tant ils furent estonnez de leur nouuelle façon de guerroier, les estimans du commencement fils du Soleil.

Ces Tlascalteques vserent de ruse pour occuper le pays des Chichimeques qui se defendoient bien; car sous couleur d'vn festin de paix, pendant que les autres beuuoient ils leur desroberent toutes leurs armes, & en vinrent ainsi à bout; comme l'on voit encores l'histoire peinte en ces pays-là. Les premiers peuples estoient des geans, comme il se voit encores par les ossemens qu'on a trouué, & par les dens grosses comme vn gros œuf de poule. Ceux qui resterent se policerent peu à peu comme les autres.

Ses Mexicains auoient cette horrible coustume de sacrifier à leurs Dieux tous les prisonniers de guerre, & leurs ennemis; & quand ceux-là leur manquoient ils mettoient leurs propres enfans en la place. Ce sacrifice se faisoit par leurs Prestres ou Papas en ouurant l'estomac du pauure miserable, luy arrachãt le cœur, pour en asperger leur Idole & l'appaiser ainsi, & arrouser de son sang le temple & les degrez. Au Perou ils faisoient de semblables sacrifices d'enfans depuis 4. iusqu'à dix ans, auec tant de rage qu'ils en sacrifioient iusqu'à 200. à la fois, & cela pour le salut & la prosperité de leurs *Ingas* ou Roys; & de mesme des filles tirées de leurs Monasteres.

Sacrifices des Mexiques. Les Mexicains donnoient à entendre à leurs enfans pour les induire à cela de bonne volonté, qu'ils deuenoient ainsi saints, & alloient droit au Ciel auec leurs Dieux. Ils persuadoient aussi aux femmes de s'enterrer auec leurs meres. Et au Perou à la mort de leur Roy ils tuoient grand nombre de seruiteurs pour l'accompagner & seruir en l'autre vie. Cette coustume de sanglans sacrifices estoit commune par la pluspart des pays & isles de ce nouueau monde.

Ce qui est admirable est, qu'en la *Coluacane*, comme aussi en *Iacatan*, *Vraba & Dariene*, on a trouuez des peuples circoncis, qui est vne grande question s'ils pouuoient estre descendus de ces Iuifs de 10. tribus releguez en Tartarie & *Arsarach*.

Le principal Dieu ou idole de bois des Mexicains estoit *Vitzliputzli*, que les Toucouacans ou Teucalhuacans premiers policeurs du Mexique, apporterent auec eux dans vne caisse de jonc marin, & qui leur auoit promis de les faire Seigneurs de tout ce grand pays, & leur enseignoit les chemins qu'ils deuoient tenir, & les moyens pour y paruenir. Ce qui se voit encores aujourd'huy peint & figuré en ces païs-là, comme ie l'ay veu plusieurs fois. Ensuitte de cela ils luy bâtirent des temples superbes, & instituerent des festes & de ces sacrifices sanglans dont nous auons parlé. Le Diable singe de Dieu auoit voulu imiter ce qui se lit dans le vieil Testament de l'arche, conduisant les enfans d'Israël & autres mysteres, qui est le stile ordinaire de ce seducteur pour se faire croire & adorer de ces pauures abusez. Idole des Mexiquains

Et de fait ces Indiens en memoire de cette arche ou coffre de jonc marin, depuis ne manquoient pas en tous leurs temples de mettre la figure de cette caisse sur l'autel.

Estans au Royaume de Tabin & passans de là en celuy de Seiton, nous arriuâmes au Palais d'vn Seigneur du pays, ou entre plusieurs portraits de Princes il y en auoit vn d'vn Roy ayant le nez percé dont pendoit vne esmeraude, on nous dit que c'estoit vn Roy de Mexico, & qu'apres la mort de Montezuma fut esleu Roy vn Seigneur du pays fort vaillant nommé *Tlacaeler*, qui toutesfois s'en excusa, disant qu'il auoit assez d'affaires en sa Seigneurie pour s'occuper, & qu'ils se contentassent de se seruir de son Conseil pour le gouuernement de l'estat ; Les Mezicains voyans sa resolution le prierent de leur nommer luy-mesme vn Roy, & il donna sa voix au fils du deffunct nommé Ticocic, lequel estant ieune, fut aydé tousiours du conseil de Tlacaeler ; à ce Roy ils percerent la narine & y mirent vne riche esmeraude : & de là est venu qu'en leurs liures & peintures ce Roy est denoté par la narine percée. Premier du nom & 5. Roy.

Au Perou ils auoient mis la figure du *Pachacamac* en leurs temples, tenant sous ses pieds tout le monde, disant qu'il auoit vn esprit qu'il enuoyoit en terre pour effectuer sa volonté, & que c'estoit vn grand Roy couronné qui alloit tout nud pour monstrer comment ils deuoient aller, & qu'il por-

toit vn dard en la main pour exterminer ceux qui faisoient mauuaise vie, & appelloient cela *Chinnequil*, c'est à dire esprit du grand Createur.

Les Mexicains n'auoient aucunes lettres, mais seulement quelques caracteres signifians les choses, & des figures & peintures diuerses en forme de Hierogliphes, qu'ils ont encores conseruées pour exprimer les poincts & mysteres principaux du Christianisme. Et font tous leurs discours en ces figures-là, & forment toutes leurs paroles par peinture: comme quand ils veulent dire *Ie me confesse à Dieu*, Ils peignent vn Prestre assis auec vn homme à ses pieds à genoux, & au dessus trois faces en vn, signifiant la Trinité, & plus bas l'image de la Vierge auec son enfant, &c. & des figures d'Anges & de Saincts. Et ainsi ils expriment tout par ces peintures, & faut vn grand temps pour cela quand ils veulent signifier à quelqu'vn chose d'importance, & quelquesfois tout vn iour à peindre: Et pour cela par toutes les villes principales ils tiennent de ces papiers peints en forme de lettres, signifians tout ce qu'ils cognoissent estre necessaire, lesquels ils vendent à ceux qui en ont affaire.

Leurs anciennes histoires, & liures, calendriers & contes d'année, estoient peints de la sorte.

De l'année des Mexiquains de leur Paradis & enfer, de leurs danses, &c.

CHAPITRE IX.

V. supra. POVR l'année des Mexicains elle estoit diuisée en 18. mois, chacun de 20. iours, & les cinq iours de plus, ils les contoient à part, qu'ils emploient en festes, sacrifices & resiouyssances. L'an commencoit en Mars au renouuellement des feüilles, & chaque mois auoit sa peinture particuliere. Les Peruuiens diuiserent

mieux leur an en 12. mois ou Lunes, où ils employoient fort bien tous les iours de l'an, qu'ils commençoient en Ianuier. Ils figuroient ces mois par 12. colõnes assises par ordre: le premier mois appellé Soucanga, (non general des 12. qui monstroit les festes & temps propres à semer, recueillir & autres choses.) le 2. Raymé, puis *hostincousqui*, *Aucayqui*, *Atoucousqui*, *Caualiarqui*, *Ioutarqui*, *Iouapaquy*, *Cayaraymé*, *Paycoueo*, *Iomaraymé*, *Ayamara* le dousiesme. Le Soleil & la Lune y estoient figurez & on y reconnoissoit par certains poincts la plenitude & sa qualité par vn grand artifice. Les Mexicains vsoient de certaine roüe admirable, pour connoistre ces diuers mois, figurez de diuerses peintures, selon les festes & saisons. Les semaines estoient de treize iours. Car nos sept iours ne sont fondez sur le cours Solaire ny Lunaire, mais sur les iours de la creation entre les Hebreux, & le nombre des Planettes entre les Payens. Ils remarquoient les années par diuerses sortes de signes, de quatre en quatre, de treize ans chacune, qui comprenoit tout le periode en 25. ans, que la roüe estoit acheuée.

An & mois des Mexicains.

De Chicora.

Ainsi ceux de Chicora diuisoient leur annee en douze Lunes. En Coluacane, ils vsent de mois lunaires, & appellent les mois du nom de liures. La Lune, en leur langue *Tona*, & le Soleil *Tanatic*. Ie me suis souuent enquis de cette roüe des Mexicains, mais ie n'ay pas bien sceu sçauoir d'eux, de quel artifice elle estoit composée; elle tourne fort lentement, & fait chaque mois vn tour, marquant la fin du periode, & comptant les années, comme pour dire: Telle chose est auenuë en telle année, figurée par vn Temple, vn Roseau, vn Connil, vn caillou, qui sont les quatre marques de la roüe. Et quant vne petite aiguille qui est au milieu de la roüe vient à marquer la fin du periode de cinquante deux ans, alors ils entrent en vne merueilleuse apprehension, croyans que c'est la fin du monde qui doit arriuer; & font de grandes lamentations trois ou quatre iours durant, & de continuels sacrifices pour appaiser la cholere de leurs Dieux; puis quand le poinct est venu, ils quittent tous leurs sacrifices, rompent & brisent tous leurs vstensilles, comme s'ils deuoient mourir à l'instant, se

Roüe des Mexicains.

couchent en terre auec de grandes contritions de leurs mauuaises vies, & crainte des chastimens proches; & ayant passé tout le iour & la nuict en ceste misere, suruenant l'autre iour qu'ils ne pẽsoient iamais voir, ils vont aussi tost visiter la roüe qui a desia recommencé son autre tour, alors plains d'allegresse, donnent mille loüanges à leurs Dieux de ceste grace receuë, dont ils se reputent indignes, & promettent de viure mieux à l'auenir; puis se preparent à vne feste solemnelle, & ieusnent & ne mangent qu'il ne soit nuict; ils passent ainsi trois iours en ces abstinences, sans toucher aussi à leurs femmes; & leurs prestres, *Palpes* ou *Papas*, aprés cela portent l'idole de leur Dieu Vriacocha, auec vne douzaine d'hommes & garçons tous parez de plumes, dançans au deuant sans dire mot puis des ioüeurs d'instrumens: & des petits garçons & filles couuertes de fleurs sur leurs habits blancs, & force plumes de couleur; apres des Religieuses proprement accommodées, puis vne douzaine de moutons pour le sacrifice; puis les principaux chacun vn cierge en main: & en suitte tout le reste, hommes & femmes, vont iusques à vne montagne prochaine, auec chants de loüanges & actions de graces, de là retournent en diligence à leurs temples: & y en a qui sur leurs espaules descouuertes se battent furieusement auec des espines de Mangouay, de sorte que tout le temple ruisselle de sang, dont les Prestres frotent le front de leur idole; En suitte les moutons à oreilles persées & ornées de mille gentillesses, sont egorgez, comme aussi quelques enfans pour faire le sacrifice, pendant que d'autres ne cessent de sauter & dancer; & le Prestre les presche & excite à cela.

Festes solemnelles

Or auant que de commencer la feste, ce Prestre mange de quelques bestes venimeuses meslées de quelques racines auec du mais & tabac, ils appellent ceste viande, *Coulquita*, c'est à dire, viande diuine; car aussi-tost qu'ils ont pris cela, le Demon leur entre dans le corps, & deuiennent furieux; puis ils font leur bal; & toute ceste feste est appellée *Pocraymé*.

Sacrifices.

A la fin de chaque année ils font de semblables sacrifices apres quelques lamentations & abstinences. Ils ont aussi des proces-

proceſſions, & ils portent leurs Dieux, ou Idoles en grande magnificence, auec danſes & chants: cela touſiours terminé par quelques ſacrifices ſanglans.

A la mort des Maiſtres & Seigneurs, les ſeruiteurs ſe ſacrifient, pour l'eſperãce qu'ils ont d'aller ſeruir leurs maiſtres en l'autre vie; où s'ils n'ont eu la diſcretion de les reconnoiſtre & recompenſer en ceſte-cy, ce ſera abondamment en l'autre. Ils croyent auec l'immortalité de l'ame, la recompenſe des bons & la punition des meſchans par les Demons, leſquels ils honorent pour ceſte conſideration, & en portent en pluſieurs lieux la figure penduë aux oreilles, afin d'eſtre plus doucement traittez par eux aux abyſmes infernaux. Ils croyent qu'eſtans morts, leurs actions ſont repreſentées & plaidées deuant leur grand Dieu, qui les iuge definitiuement, en l'vne ou l'autre vie pour iamais. Ils ne croyent point aucune reformation, comme les Bretiliens & autres ne croyent point d'enfers, mais que tous vont danſer en toutes ſortes de plaiſirs auec leurs peres.

En quelques endroits on embaume les corps, & on les enterre auec tous leurs treſors: en d'autres ils mettent aupres d'eux de quoy manger & boire, diſans que quelquesfois leur Dieu condamne les ames à garder leurs ſepultures, & ainſi qu'elles ont beſoin d'alimens.

Quand les Indiens ſont malades ils font force preſens de choſes exquiſes à leurs Preſtres, afin de prier leur Dieu pour leur ſanté, & eſtans fort malades, ils enuoyent vne chemiſe trempée dans vne decoction de bois de Breſil qui la rend vermeille, afin de ſacrifier cela pour leur gueriſon, puis ils enuoyent force oraiſons peintes, auec des caracteres & figures à leur mode, pour les bruſler auec des nacres, qu'ils appellent *Vilacoronea*. Ils font auſſi faire des ſacrifices de moutons, & d'oyſeaux les plus beaux, & d'eſclaues meſmes, appellans ce ſacrifice *hurlauical*: & ceux des feſtes *contrauical*, où ils mettent auſſi d'vn bois odorant, qu'ils appellent *Iaüli*, ſemblable au limonier; & cela accompagné deſdites oraiſons. Ceremonies & prieres.

Contre leurs ennemis ils ont d'autres ſortes de ſacrifices, où ils bruſlent force figures, peintes de toutes ſortes de be-

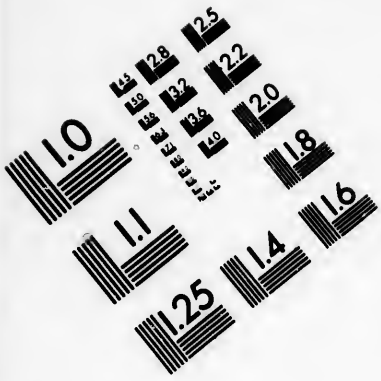

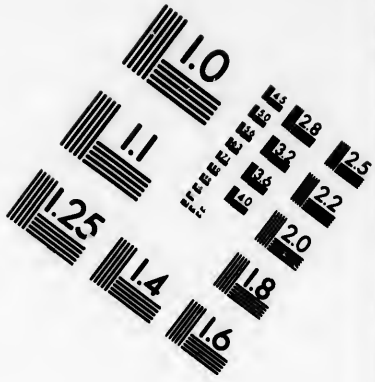

IMAGE EVALUATION TEST TARGET (MT-3)

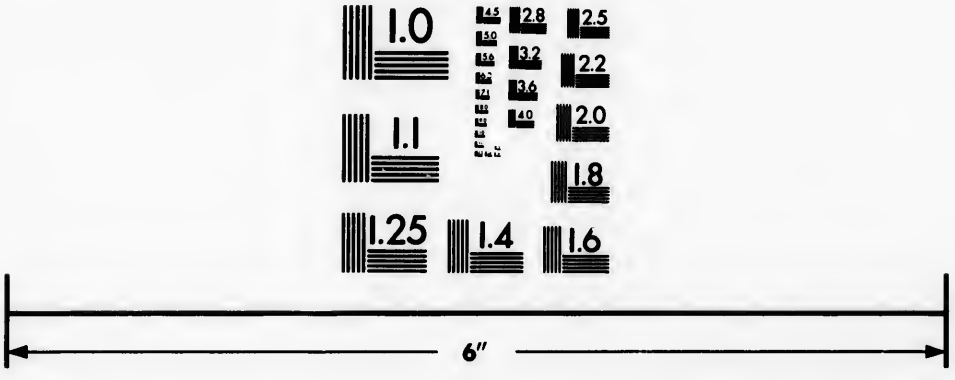

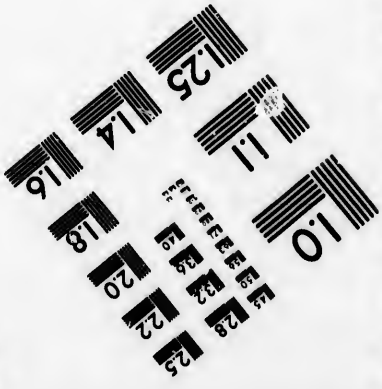

Photographic Sciences Corporation

23 WEST MAIN STREET
WEBSTER, N.Y. 14580
(716) 872-4503

ſtes cruelles & venimeuſes, le Preſtre diſant: *Ainſi ſe perde la force de nos ennemis.* Puis ils ſacrifient vn mouton noir qui a eſté gardé long temps ſans manger, le Preſtre crie: *Ainſi ſoit affoibly le cœur de nos ennemis.*

Ils ſacrifient aux riuieres des nacres qui en viennent; aux fontaines des fruicts & herbes exquiſes, & eſtiment qu'il ne ſe trouue rien ſur la terre, qu'il n'y en ait autant au Ciel, & quelles correſpondent les vnes aux autres. Et que toutes choſes de bonne operation faites en terre, ſeront acceptées de leurs Dieux au Ciel.

Quoy que ce ſoit, ſains & malades, en paix & en guerre, & en toutes occaſions ils ont recours aux prieres & ſacrifices, iuſques là meſme que d'immoler leurs eſclaues, meſme leurs propres enfans.

Les Mexicains ne vouloient iamais faire paix auec leurs ennemis voiſins, *Tapaeques*, *Ilaſcalcans*, & Mechoacans, pour auoir ſubiet d'en auoir des priſonniers de guerre pour fournir à leurs ſacrifices, & tiennent ces pauures miſerables ainſi comme ſanctifiez & deifiez quand ils y vont de bon gré.

Les Danſes eſtoient fort frequentes entre les Mexicains, meſlées de beaucoup de ſuperſtitions, & les Seigneurs meſmes les plus graues en quelque charge qu'ils fuſſent, ne ſe deſdaignoient pas de danſer, & d'vſer du *mitecos*, c'eſt à dire, de la danſe, qu'ils font en quelques beaux palais ou iardins, où ils chantent parmy cela des chanſons ſpirituelles, qui eſt pluſtoſt vne ſorte d'adoration, que de danſe. Vn Indien charge ſon compagnon ſur le col, puis il danſe & chante au ſon des tambours & fleutes, les autres font mille tours de corps & de ſouppleſſe, comme nos bateleurs. Quelquesfois ils y meſlent des maſcarades dits *Quacones*, où ils ſe deſguiſent entr'autres en formes de diables, & ce glorifient fort de ceſte danſe. Il y a auſſi des danſeurs ſur cordes qui ont la teſte en bas, & les pieds en haut auec mille ſoubre-ſauts & ſingeries: d'autres danſent auec vn poids ſur les eſpaules infiniment peſant, & appellent ceſte danſe *Tanquil*: puis vn autre viendra encore ſe poſer ſur ce bois, l'autre ne laiſſera de danſer touſiours, bien que fort peniblement. Ils vſent de branles entre-

Danſes.

lassez l'vn dans l'autre, & dansent sans se tourmenter d'vne belle maniere, & tousiours en chantant; & chacun à son tour sort du bal de deux en deux, & dansent à l'entour du branle en mille sortes, puis tout se remet en vn. Ils se parent de leurs plus beaux habits pour cela, & tousiours auec des oraisons en l'honneur de leurs Dieux.

Des Volcans de la conqueste du Mexique, & de quelques arbres particuliers.

CHAPITRE X.

VNE des merueilleuses choses qui soit au Mexique ce sont les Volcans & montagnes ardentes, qui vomissent des feux & vne fumée épesse, & cela plus ou moins, selon l'abondance ou petitesse de la matiere susceptible de ce feu enfermé dans les entrailles de la terre,

Volcani, ou montagnes ardentes.

Les plus renommez volcans sont ceux de Guatimala pour grandeur & hauteur; que les nauigeans en la mer de Sur découurent de bien loin. Il y eut vn Prestre Espagnol qui meu de conuoitise & d'auarice voulut faire l'espreuue de ce Volcan, pensant que le fond de ce mont ardant sans cesse estoit tout plein d'or: ce Prestre estoit vn Mossen Iaymé naturel d'Antequera, qui auoit passé aux Indes auec vn Capitaine Picarou du temps de la conqueste de Fernand Cortez, & qui mena auec luy vne sienne sœur qui auoit vne belle fille, laquelle le Capitaine maria auec vn Lazaro d'Almadie escriuain de son vaisseau, & luy promit mille ducats en faueur de Mariage; mais le mary ialous de ce Capitaine, laissa sa femme en Espagne, & le Capitaine estant arriué, mourut de regret pour l'absence de sa maistresse; à laquelle par testament il ratifia les mille ducats: cependant l'Escriuain prit la charge du vaisseau, & arriua en la nouuelle Espagne, où le Prestre fut le bien venu, les Prestres estans là fort requis, &

s'habitua en la ville de Sanda, où il fut fort bien logé, & honoré, & veſcut en tres-grãd eſtime de probité & deuotion: de ſorte qu'en peu d'années il acquit beaucoup de bien: mais cõme l'homme eſt inſatiable, ne ſe contentant pas de cela, ſur ce que quelqu'vn luy mit en la teſte, que ce grand Volcan qui bruſloit en la montaigne fort proche de là, eſtoit vne mine d'or: il s'imagina qu'il en pourroit tirer de grandes richeſſes, & pour en venir à bout, il fit faire vne grande cheſne de fer, ſelon la meſure de la hauteur de la montagne, qu'il auoit faict prendre par gens experts, & ayant à force d'hommes fait applanir les chemins pour le chariage plus ayſé des choſes neceſſaires: ce qui ne ſe pouuoit faire ſans de grands frais, le trauail des hommes eſtant là eſtimé à deux eſcus par iour & plus: ils furent vn mois & plus en ce trauail, ce qui luy faſcha fort, de deſbourcer tant d'argent, toutesfois ſon auarice luy fit paſſer doucement, en eſperance d'en retirer de grands treſors, mais ce commencement ne fut rien, car il falut continuer, les ouuriers ayans bien peu auancé, à cauſe de la hauteur de la montagne & dureté du rocher, qu'il falloit creuſer, & quoy que pluſieurs trouuaſſent ceſte entrepriſe eſtrange & temeraire, le Preſtre ne laiſſoit pas de faire approcher touſiours de la bouche du Volcan, auec grand temps, trauail & difficulté, coupans des degrez dans le roc iuſqu'au ſommet de la montaigne, où ils trouuerent comme la bouche d'vne grãde fournaiſe: & quatre mois s'eſtans deſia paſſez, les chaiſnes & chaudieres tres peſentes y furẽt traiſnées auec vn grand trauail & beaucoup de frais:) ce pauure homme ſe vantoit par tout qu'il eſperoit en venir bien toſt à bout: & que meſme il en auoit eu quelque reuelation en dormant: En fin tous ces engins de fer eſtoient bien preparez, & les ouuriers au nombre de plus de 50. commencerent à faire deſcendre la chaudiere bien attachée à ceſte grande chaiſne de fer, que d'autres machines tenoient bien ferme; & le Preſtre meſme y trauailloit à bon eſcient, mais comme ils penſoient retirer ceſte chaudiere pleine de ce riche metal fondu, tout fut conſommé par la force du feu, & eux eurent bien de la peine à euiter de ſe bruſler les pieds & les mains

Hiſtoire de l'auarice d'vn Preſtre.

aupres d'vne si violente ardeur qui sortoit de là. Le Prestre demy desesperé crioit tout haut, que les Demons luy auoient detaché & rompu sa chaisne, & fit mille imprecations là dessus, sur le poinct de se precipiter là dedans, si on ne l'eust retenu; si couuert de fumée & si plein de chaleur, d'effroy & de trauail qu'il ressembloit vn vray fantosme, courant çà & là, comme vn furieux, les autres n'estoient guere en meilleur estat, la plus part estropiez & perdus de trauail, & de la force du feu qui les auoit tous dessechez. Enfin ce pauure homme fut remené en son logis auec grande peine, où il se mit au lict si plein de regret & de desolation, qu'il faisoit pitié à tout le monde. Enfin la nuict il fut surpris d'vne telle rage, qu'il se donna quelques coups de cousteau en la gorge, & le matin sa sœur l'estant venu visitez & consoler, le trouua tout en sang, passe, & demy-mort, elle cria au secours: ses amis vinrent au secours, & vn Chirurgien pensa si bien ses playes auec le bosme excellent du pays, que dans peu de iours il en fut guery; toutesfois sa grande tristesse, & son opiniastrise à ne vouloit rien manger, l'accablerent de telle sorte, qu'enfin il en mourut de langueur; ne luy estant plus rien resté de tant de moyens qu'il auoit, & mesme ayant mangé ceux de sa sœur, & de quelquesvns de ses amis qu'il ruina du tout. Ceste pauure femme vesquit encore quelque temps fort miserable, son gendre faisant tousiours quelque voyages des Indes en Espagne, du mieux qu'il pouuoit, auquel il arriua depuis d'autres estranges malheurs, sur le subiect de sa femme, que quelques vns tenoient estre fille de ce mal-heureux Prestre.

Le dernier Roy du Mexique Montezuma estoit si puissant, qu'il auoit trois mil hommes pour sa garde, & en pouuoit mettre trois cens mil en bataille, tous les ans il sacrifioit plus de vingt mil personnes à ses Idoles Son reuenu en or, argent, pierreries, perles, coton, mantes & fruicts estoit infiny, il auoit trente Roys ses subiets, dont chacun pouuoit auoir cent mil vassaux. Il gaigna neuf batailles contre ses ennemis, & fut neuf fois victorieux en camp clos. Il estoit si graue & maiestueux, que nul ne l'osoit regarder en face Il fut tué en

Montezuma Roy du Mexique.

vne reuolte des Mexicains, contre Cortez, & vn sien nepueu nommé Catamazin fut esleu en sa place, mais il ne dura gueres.

Fernand Cortez cõquist le Mexique.

Celuy qui fit la conqueste du Mexique fut Fernand Cortez, naturel de *Medelin* en *Estremadure*, qui dés l'an 1585. fut aux Indes Occidentales, & en 1519. partit de Cuba en la conqueste du Mexique, qui auoit esté desia descouuert par vn Fr. Fernandez de Cordoua, qui trouua le Iucatan; en 1517. & sur l'auis qu'en eut Velasque Gouuerneur de Cuba, il y enuoya vn sien nepueu Iean de Grizalue; qui entra par la riuiere de Tauasco, nommée de son nom Grizalua, & fut iusqu'à san *Iouan de Vsua*, prenant possession du pays pour le Roy d'Espagne: Volasque enuoya apres vn Osio pour secourir Grizalue, mais en estant retourné sans passer outre, Cortez entreprit cela auec cinq cens soldats, & les Capitainés Auilla, Porto Carreco, Ordas, Escalente, Salsedo, Olid, Escouar, Aluarade & autres. Il vint à bout de ceste entrepriſe auec beaucoup de peines & trauaux, & défit & prit le Roy Montezuma: puis estant chassé du Mexique par les habitans, il y retourna auec quelques peuples du pays leurs ennemis, & les subiugua entierement; Les Indiẽs le nommoient Malnixe: cõme Dieu tombé du Ciel. Il eut de grãds ennemis entre les Espagnols mesmes qui le vouloient ruiner, comme vn Garary, Estrade, Olid & Nauez, dont il vint à bout, & acheuasa conqueste. L'Empereur le fit Marquis del Valle. Il eut toutes les qualitez loüables & vitieuses des Espagnols; Car il fut courageux, vaillant, prompt à executer; d'esprit vif, & fin, patient, resolu: mais ambitieux outre mesure cruel & adonné à ses plaisirs. Il mourut en Espagne, aagé de 62. ans en 1546. Sa conqueste au Mexique fut depuis douze iusqu'à 15. degrez. La ville de Mexique est à 19. degrez. Enuiron le 8. de May, & le 16. Iuillet, le Soleil y est perpendiculaire. Le pays est assez temperé; mais plus chaud que froid, les habits n'y estans trop pesans & empeschans, ny la nudité importune & cuisante.

Les mines n'y sont si riches qu'au Perou, mais elles y ont plus profité, pour les moindres frais & dangers. Outre l'or &

l'argent, fer & cuiure ; on en apporte de sucre, graine d'escarlate, coton, plumasserie, miel, cire, baumes, ambre, sel, drogues medecinales, soyes, &c. peu de vaisseaux en retournent à vuide, ce qui n'est du Perou ; & l'Espagne s'est autant enrichie de l'vn que de l'autre : car bien qu'on en tire tant de richesses, il n'y à pas aussi tant de hasards & de dangers. La foy y a fait plus de progrez, le pays est plus peuplé, les naturels mieux conseruez, plus disciplinables, plus de trafic de bestiaux, cheuaux, sucres & chairs, dont le Perou ne se peut passer, qui seroit à la verité meilleur s'il y pleuuoit.

Comme ceux du pays s'estonnoient de ce que les Espagnols estoit si soigneux de rechercher l'or & l'argent, ils leur firent acroire au commencement que c'estoit pour les guerir d'vn mal de cœur, à quoy il estoient sujets ; mais ils recognurent bien depuis que le mal leur tenoit vrayement-là.

Cortez pour attirer ces peuples à l'obeyssance de son Prince, leur donnoit finement à entendre que son maistre estoit Empereur de tous les Chrestiens, le plus grand Seigneur du monde, qui auoit sous son obeyssance plus de Royaumes & de Prouinces que les autres n'auoient de vassaux, que son gouuernement estoit fondé sur la Iustice, & procedoit de Dieu immediatement, qu'il estoit accomply de toutes vertus, & que la Monarchie de tout l'vniuers luy estoit iustement deuë, & autres semblables vanteries & vanitez Espagnoles. Vanité Espagnole.

Pour ce qui concerne les particularitez de ces grands pays, ou de ce que i'en ay dit, dans la Prouince de Mechoacan il y a vne racine excellente du mesme nom du pays, que d'autres appellent *Ieheurait*, qui a la mesme vertu de purger que la rubarbe, mais qui est plus legere & blancheastre & purge sans alteration & violence, & s'en fait grand trafic pour Espagne ou elle vaut trois ou quatre reales la liure, & la presque pour rien. On en prend dans vn œuf du poids d'vn escu pulueriſée, ou dans du vin ou du boüillon. I'en ay veu faire de plus grandes operations qu'auec la rubarbe. Elle ne se conserue que quatre ou cinq ans, & se pourroit dauantage, si on en auoit soin, mais l'abondance en est telle qu'ils ne s'en sou-

cient pas. Cette racine deuint celebre entre les Eſpagnols, depuis que quelques-vns furent gueris de pluſieurs maladies, par le moyen d'icelle que ceux du pays leur enſeignerent. On l'appelle rubarbe des Indes.

Arbres admirables.

Entr'autres arbres du Mexique ou pays des *Chapetons* & *Acapalco*, il y a l'arbre celebre du *Maguey* ou *Mangouay*, duquel on conte autant de merueilles & diuers vſages comme du *Cocos* d'Orient; car ils en tirent de l'eau, du vin, vinaigre, huile, miel, ſcires, fil, eſguilles; de ſorte que ce ſeul arbre peut fort bien nourrir vn homme. Quand on en a tiré l'eau douce comme miel on trouue le fruit qui eſt comme des noiſetes freſches. Cette eau boüillie vn peu, deuient de bon vin, & plus boüillie, encore dauantage comme du vin cuit; qui apres deuient miel exquis, dont on fait du ſirops. La premiere eau laiſſée au Soleil deuient vinaigre, des feüilles de l'arbre il en ſort du lait doux, & de là encores ſe tire du fil de ces feüilles, bon à faire des toilles, i'en auois apporté deux chemiſes, & du fruit qui ſe garde long-temps, & auſſi parfait en Europe comme s'il partoit de l'arbre; car l'eſcorce en eſt fort eſpaiſſe, ce qui le conſerue. La toile faite de ce fil à toûjours quelques petites veines de gris obſcur. A l'entour des feüilles il y a de petites pointes ſi fortes & dures qu'elle leur ſeruent d'aiguilles, & ne s'en ſeruent point d'autres pour coudre. Pluſieurs ne viuent que de ce qui ſort de cet arbre, qui fait touſiours feüille ſur feüille, & en produit tant que l'arbre en eſt couuert du pied iuſqu'au haut, ce qui le rend vn peu difforme. Ils metent de la cendre au pied pour le faire pouſſer. Le bois eſt de telle qualité, qu'il dure au feu trois fois plus que d'autre: & pour conſeruer long-temps du feu, ils y meteut vne piece de ce bois.

Pour le bauſme il ſe tire d'vn arbre ſemblable aucunement au grenadier; & s'en trie de pluſieurs ſortes de differentes vertus: le premier des *opobalſamo*, eſt excellent contre les coups d'eſpée, & contre la peſte: ſa couleur eſt dorée comme de l'ambre. Il y en a d'autre ſorte tirant ſur le blanc, & d'autre noir qu'on exprime des fueilles & branches bruſlées; ſa force eſt telle, qu'elle iette toute ſorte de ferremens

Baume.

dehors

dehors. I'en ay apporté en France & en ay fait des cures admirables sur des playes & vlceres inueterez, qui auoient mangé iusqu'à l'os d'vn Pilote d'Antibe. En vn mot il est tres-bon pour des blessures, mal de coſté, & maux contagieux, & en tenant vn peu à la bouche, il preserue de tout mauuais air.

Ils ont vn autre arbre dont ils font grand estat, qu'ils appellent *Cacao*; Aussi le fruit est d'vn tres-grand vsage & commerce, ils s'en seruent mesme de monnoye, pour en achepter toute sortes de marchandises. Le fruit est comme l'amende, vn peu plus petite; Ils ont de ce Cacao touſiours en leur poches, soit pour achepter tout ce qu'ils veulent, soit pour donner l'aumoſne, ou pour le manger, aussi se garde-il long-temps. La Prouince de *Guatimala* en produit en abondance, ou ils en font du breuuage fort estimé: qui selon qu'il est meslé d'autres ingrediens rafreſchit ou eſchauffe, & on en vſe comme de bon vin: Ils en font des pastes bonnes pour le mal d'eſtomac & pour le catarre. L'arbre est cõme l'amendier, les feüilles plus larges, & le corps plus tortu. Pour le faire mieux venir, ils luy en plantent vn autre aupres; il est delicat, & craint également le chaud & le froid. Ils appellent cet autre arbre la mere du Cacao, pource qu'il le preserue des incommoditez de l'air. Qui a de ces arbres se tient bien-heureux, & est estimé homme de bien, sur la perſuaſion que s'il n'eſtoit tel, leur Dieu ne leur auroit pas donné cet arbre là, & quand cet arbre vient à mourir, ils penſent que le maiſtre doit auoir commis quelque grand peché. De mesme ils ont au Perou le *Coca* qu'ils estiment autant, & qui en le maſchant & portant en la bouche, leur donne vn grand courage, & est vne viande fort friande, dont il se fait vn grand trafic à *Potoſi*.

Fruit qui sert de mõnoye.

Pour les mines d'or & d'argent du Mexique nous en traiterons en parlant de celles du Perou.

De la nouuelle Eſpagne, de ſes Prouinces, & du Perou.

CHAPITRE XI.

LA nouuelle Eſpagne eſt le plus grãd eſtat qui ſoit dans l'Amerique Septentrionale, comme en la Meridionale celuy du Perou, & entre deux eſt Iucatan, Hondura, Nicaragua, Veraga ou eſt Nombre de Dios, & Panama, qui les lient enſemble.

Iucatan. Iucatan eſt vne pointe de terre qui s'eſtend iuſqu'à 21. d. comme vne peninſule, ayant en ſon plus eſtroit, quelque cent lieuës de large, depuis *Xicalanco* ou playe des termes, iuſqu'à *Chetemal*; Ce pays fut deſcouuert premierement en 1517. par vn Fernandez, puis par Griſalue, qui de Cuba vint à l'Iſle de Coſumel, ou S. Croix, puis à Campeche, Champaton, iuſqu'à Tauaſco.

Hondura. Hondura fut deſcouuerte ou touchée premierement par Coulon en ſon dernier voyage en 1502. puis du tout par vn certain Caſan qui y fit la peuplade de *Tourillo* en 1515. Pedrarias d'Auila peupla en 1509. les Colonies de Nombre de Dios & Panama vers la mer Auſtrale, & le premier qui deſcouurit cette mer, en partant de Dariene fut Vaſco Nunez, en 1513. qui auec vne extreme ioye en rendit graces à Dieu & en prit poſſeſſion pour le Roy d'Eſpagne.

Entre *Nombre de Dios* ou *Dortobelo* & *Panama*, il y a 17. ou 18 l. de pays, de mareſts & montagnes & rochers aſpres & difficiles, ou ſont toutes ſortes de beſtes ſauuages & cruelles, & force ſinges qui importunent merueilleuſement du grand bruit qu'ils font. Le tranſport des marchandiſes ſe fait d'vne mer à l'autre, ou par carauanes de terre par 18. l. ou par le fleuue *Chagra*, iuſqu'à cinq lieuës de terre par Carauane à

Panama. On a pensé souuent de trancher cet Isthme par le plus estroit, mais la difficulté des rochers & montagnes à couper qui y est rencontrée, outre la crainte comme en l'Isthme d'Egypte, de ne trouuer les deux mers à niueau, quoy qu'elles s'y rencontrent bien au destroit de Magellan, en a empesché l'execution. Isthme de Panama.

Il y a la Colonie *de sancta Maria antiqua* en Dariene, qui s'est depeuplée pour y estre l'air fort mal sain : car en iettant de l'eau chaude sur la terre, il s'y engendre des crapaux & autres animaux veneneux.

Ensuite vers l'Orient on trouue les Prouinces *d'Vraba, S. Marthe, Cartagene, Popayan, Dorado, Nouuelle Estremadure, Nouuelle Grenade, Veneçuela, Castille d'or, Bogota, Nouuelle Andalousie, Paria, Cabagua, Cumana*, ou Caribane, &c.

Vers le midy est Dariene, puis le grand Royaume du Perou, puis Chilé & Chica iusqu'au destroit.

Dariene fut peuplée par vn Anciſe. On y void des vaches à pieds de mulets & sans cornes.

Perou s'estend selon quelques-vns depuis Dariene iusqu'à Chile, les autres se restreignent depuis Popayan au Nort, iusqu'à Chile au midy. La Plate & le Brésil sont à l'Orient, & la mer Pacifique à l'Occident. Le nom luy vient du fleuue Perù à 2. d. vers le Nort. Ses Prouinces sont *Quito, Quixos, Popayan*, la *Canela, Pacamores, Gualsonge*, puis *Collao, Charchas, Andes, Tacsman*, iusqu'à Chile.

Popayan à quelque 200 l. de long & 40. de large, ayant la Nouuelle Grenade à costé vers Orient. Ses Prouinces sont *Antioche, Tatabo, Anserma, Arma, Pacoura, Carapa, Quinbaya, Caliz & Pasto.*

Anserma à 70. l. d'Antioche, est dit par les Indiens Ombra; mais les Espagnols voyans ceux du pays tenans du sel à la main, & l'appellans Anser, creurent que la ville s'appelloit ainsi, dont le nom luy est demeuré. La riuiere de S. Marthe y passe. Arma est remarquable pour les riches mines, Parmoura a aussi des mines d'argent. Arbi Prouince s'estend iusqu'aux montagnes des Cordilleras, qui tirent plus de mil lieuës vers le midy. Celle qui s'estend vers la mer n'a iamais Prouinces de la nouuelle Espagnes.

de pluyes à cauſe des vens d'aual & de Sur qui y ſoufflent & empeſchent que les nuées ne s'en peuuent approcher, & pour cette cauſe, cet endroit eſt ſterile, ſans arbre, fruits & herbage, mais l'autre coſté eſloigné ſeulement d'vne lieuë eſt rempli de paſturages, herbages, fruits, & abondant en tous biens à cauſe des pluyes.

En la Quinbaya à l'extremité des *Cordilleras*, vis à vis des Andes, il y a vn fameux volcan ou montagne ardente. En la Prouince de Paſtro il y a vne grande vallée nommee *Atris* qui eſt touſiours froide, autant l'Eſté comme l'Hyuer. Tous ces pays ſont fort peuplez, & les habitans ne ſont pas cruels & mangeurs d'hommes comme beaucoup d'autres; ayans leur police & obeyſſans à leur Prince, ſans aucunes idoles, croians la reſurrection apres la mort, & qu'ils habiteroient en des campagnes en repos & auec toutes ſortes de plaiſirs.

Perou, ſon eſtenduë. Le Perou commence depuis Paſto iuſqu'à Chilé, qui s'aboutit vers le midy à la riuiere de Manlo, & vers le Nort à celle d'*Angarmayo*. En ce pays ſe trouuent de grandes plenes ſablonneuſes iuſqu'aux Andes, & on y ſent de grandes chaleurs, & aux montagnes ce ne ſont que neges; ainſi que des diuerſes ſaiſons, comme il me ſouuient, que voulant paſſer en Sicile, cheminant du coſté de la Calabre l'Hyuer y eſtoit aſpre, au commencement de Mars, & il n'y auoit pas vne ſeule vigne qui bourgeonnaſt; ou en Sicile elles paſſoient déja vn pan de haut, & les feues nouuelles & artichaux y eſtoient bons, & l'on coupoit le gros bled pour donner le verd aux cheuaux.

En cet endroit qui eſt entre la mer & les Cordilleras que ils appellent la *Sarannia*, n'ayant aucun bois, ils prennent vne certaine terre ou bitume dans l'eau, & en font des gaſons, qui eſtans ſechez leur ſeruent à brûler comme la tourbe és pays-bas Ces montagnes ſont vaſtes, deſertes & autant & plus difficiles que autres du monde, de longue eſtenduë, commençans depuis Panama iuſqu'au deſtroit. Elles iettent force riuieres, & ont de bonnes vallées tres-fertiles. De la pointe de Sagoté où l'on entre en ces grandes plenes, on trouue vn grand pays entre les montagnes & la mer ou ce

ne ſont que ſablons comme ceux des deſerts d'Arabie, mais non ſi blanchaſtres, & ſe trouue quelque bois parmy, ou plûſtoſt vne groſſe paille ferme comme des baſtons de Caprier, que les deſerts de la Paleſtine produiſent, qui eſt l'herbe que nous appellons Salicor, ou ſoude, qui ſoulage fort les paſſans. Là l'eſté commence en Decembre, lors que le Soleil entre au Capricorne, & leur dure iuſqu'en May, & ces ſaiſons ſont fort peu differentes en tout le Quito Cagnales, Santiago de Porto Viejo, Caxamalca, Cuſco, Cagnae, Collao, Charcas. La Prouince de Quito eſt appellée par les Eſpagnols, la *Poblada de ſan Franceſco*, & la principale ville, ſainct François de Quito.

L'eſtenduë du Perou depuis Quito iuſques à Chile eſt de quelques ſix cens lieuës, & de largeur enuiron cinquante, plus ou moins. Ce pays eſt diuiſé en trois, à ſçauoir en plaines ſur la coſte de la mer, d'enuiron dix lieuës de large, en montagnes & vallées de vingt lieuës, & en landes ou montagnes & foreſts d'autres vingt lieuës. Dans vn ſi petit interualle de cinquante lieuës, il y a telle difference, qu'il pleut quaſi touſiours en vn endroit: & en l'autre, ſçauoir en la pleine quaſi iamais, & au milieu, ſçauoir des montagnes quelquefois. Les Cordileras, qui courent d'vn pole à l'autre, ſous le nom d'Andes & Sierra, ſont bien differentes en meſme eleuation: car vn coſté eſt touſiours reueſtu de bois où il pleut & fait chaud touſiours, l'autre eſt tout pelé & froid, ſoit l'eſté ſoit l'hyuer. Ces montagnes courent plus de mil lieuës à la veuë l'vne de l'autre, & ſe ſeparent à Cuſco, où ſe fait la Prouince de Collao, où ſont de grandes campagnes, pleines de riuieres & lacs. Apres Collao eſt Charchas pays montagneux & abondant en mines riches.

Quito eſt ſoubs l'Equinoctial, pays abondant en toutes ſortes de fruicts, dont ils font deux cueillettes l'année. La ſaiſon productiue y dure depuis Auril iuſqu'en Nouembre, & les pluyes depuis Octobre iuſqu'en Mars, ce qu'ils appellent hyuer. Là ils ont ces brebis tant renommées qu'il appellent Pacos, qui leur ſeruent à porter, auſſi commodes que des cheuaux; de la grandeur d'vn aſne mediocre, hautes en Quito.

iambes, le ventre large, le Col tiré & esleué, la teste comme celles de nostre Europe; ils s'en seruent à labourer, & à tout autre seruice, la chair en est bonne & sauoureuse, soit salée, soit fraische: ces animaux sont fort domestiques & dociles à la charge.

De la Prouince de *Cagnate* vers le Leuant, sort le grand fleuue *Maragnon*, & à l'Occident est la prouince de Gouacabilcas, dont la principale ville se nomme Guayaquil, puis Porto viejo, où sont de tres-bonnes mines, comme nous dirons cy-apres. La Prouince de Santiago est soubs l'Equinoctial vers le Midy, ayant le Port de Passao, la riuiere de saint Iaques, Tamebamba, Pointe de S. Elene, val de chaga, Monte Christo, Cheramicha, Manta, Sapil & autres villes. Les maisons y sont basties de bois, & couuertes la plus-part de Tortora ou Tortora vne sorte de paille de iones, dont ils se seruent à plusieurs choses.

Puis vient la prouince de *Caxamolca*, qui commence à la ville de Traxillo & à Gouancabanca, & peut auoir 50. lieuës de large. Ce fut en ce pays-là où *Pizarro* print le Roy Atabalipa.

Cusco

Suit apres la Prouince de Cusio, où est la ville Royalle du mesme nom, & son beau palais enuironné de plusieurs murailles, à 13. degrez au midy, le pays est froid aux montagnes, mais les vallées sont bonnes & fertiles. C'est là qu'estoit la principale Noblesse de cét Empire, qui tenoit à beauté & grandeur de puissance, d'auoir de grandes oreilles pour y pouuoir porter d'auãtage de ioyaux: & pour celes Espagnols les nommerent Oreillons, *orejones*, les plus magnifiques de tout le Perou. Au Leuant sont les monts des Andes. Il y a les Canches & *Ayauires*, peuples guerriers. Les villes principales sont *Hutoncana*, *Chicano*, *Cacha huroré*. Tous ceux qui habitent-là sont vestus & sont voisins de la prouince de Collao, la plus grande de toutes, ayant au Leuant les Andes, au Midy Suchiabo: ses principales villes sont Chuli & Chilane, Acos, Pamoura, Pomata, Cepita, *Tiquanaco*, & s'estend iusqu'à Caracoles. Le pays est plat & a force belles riuieres: & le grand lac de *Titicata*, c'est à dire, Isle de plomb, à cause que

dans iceluy il y a vne Isle d'où ils tirent le plomb. Il a quatre-vingts lieuës de tour, & est profond en des endroits d'autant de brasses, où il entre plusieurs riuieres, qui se descharge apres dans vn autre dit, les *oulagas*.

La derniere prouince du Perou voisine de Chilé est appellée Charcas, où est la ville de Plata, qui est la capitale; où sont les fameuses mines de Porco & Potossi: Potossi de quatre ou cinq maisons qu'il y auoit au commencement pour entretenir les gouaires ou fourneaux pour affiner le metail, s'est peu à peu faite vne bonne & grande ville, a 21. ou 22. degrez, où quelque sterilité qu'il y ait au pays, toutes sortes de cõmoditez y abondent, à cause de la riche mine d'argent, tant le gain a de pouuoir & d'effect. Car la Prouince de Charcas luy fournit toutes sortes de viures & de delices: en recompense de quoy ils luy donnent de l'argent en abondance. En suitte de ceste Prouince de Charcas, est celle de Chile, dont on conte 500. lieues iusqu'au d'estroit. Plata.

C'est chose admirable de voir la qualité du pays de Perou, en sa coste. Car vous n'y auez qu'vn vent qui n'est pas celuy qui court vniuersellement en la Torride de deuers l'Orient, comme nous auons dit, mais c'est le Sud & Sudoüest, & sans iceluy il seroit impossible d'y habiter à cause de la seichereſse du pays, que ce vent tempere & rend fort sain: car il faut remarquer qu'en toute ceste terre il ne pleut iamais, ny neige, ny tonne, ny fait autre chose qui la puisse raffraichir, sinon ce seul vent qui opere cela: Et ce pays a de costé & d'autre des montagnes dites *Cordilleras*, fort hautes & produisans de beaux arbres, & la terre y a comme aillieurs diuers temps, de chaud, froid, pluye & neige, d'vn costé, & de l'autre les montaignes y sont pelées & froides à l'extremité, proches l'vne de l'autre.

Ceste terre est longue & estroite, composée de pleines, montagnes & vallons, les plaines sont la coste de la mer: de l'autre sont les montagnes assez bonnes, & y en a d'aspres. La plaine peut auoir trente ou quarante mil de large, de Ponant à Leuant, & court de Nord à Sur, & c'est estrange, qu'en vn endroit il ne pleut point du tout, & en vn autre plus qu'on

ne veut, n'y ayant distance que de quarante ou cinquante lieuës, comme i'ay desia dit:

En ces pleines dõc il ne pleut point, & tout ce qu'ils peuuẽt auoir de doux, est vne petite broüée ou broüillars si subtil que cela ne moüille pas. Leurs maisons sont couuertes de paille ou ioncs comme celles des Esteres d'Espagne. Aux montagnes ils se nourris de ces vicognes, qui est vne sorte de cheures sauuages, qui portent la pierre de Besouart.

Singes. Il y a aussi quantité de moutons & de iumens qu'ils appellent *Guanacos & pacos*, force Singes & Guenons, qui font mille grimaces & singeries en regardant les passans; on en void les vns marteller les dents, les autres se grater le ventre & les fesses, ceux-cy auec deux ou trois petits entre leurs bras, ceux-là sur des arbres, sans se bouger: mais le mal est que quand on en veut apporter par deçà, ils meurent aussi-tost qu'ils ont changé de pays. Il y a aussi vne infinité de Perroquets sur les arbres, qui ne se bougent point pour les passans, dont les petits de crainte mettent la teste sous l'aisle de leur mere pour estre mieux cachez; & si on prend ces petits sans la mere, ils meurent incontinent.

Il y a cerrains vallons meilleurs que les autres, comme ceux de *Yneay*. *Andagaylas*, & autres qui s'estendent iusques à Cusco, ville Royalle, autresfois tres grande & tres-peuplée, mais auiourd'huy toute ruinée par les Espagnols.

Les *Cordilleras*, qui sont des montaignes, qui s'estendent plus de mil lieuës, venans à s'eslargir & separer l'vne de l'autre, font la grande campagne de Collao. Vers *Titicata* le pays est assez sterile, n'ayant ny pain ny vin, mais les habitans mangent d'vne certaine racine appellée *Papas*, qu'ils font seicher, & qui leur sert de pain, assez miserable, qu'ils appellent *Choignos*, le pays ne laissant pas d'estre fort peuplé, pour les grands troupeaux de vaches, cheures, & moutons qu'ils nourrissent. Il y a aussi force chasse, comme de perdrix & autres sortes de gibier.

En la prouince de Charcas il y a de bonnes terres aux vallées, & les montaignes y produisent force mines, riches.

La cause qu'il ne pleut point en certains endroicts, vient faute

faute de matiere nuées & broüillars, qui ne se peuuent engendrer-là, n'y ayant que des sables sans aucunes riuieres ou fontaines. Il est vray qu'on y trouue des puits qui sont extremement profonds, les autres n'y peuuent estre portées d'ailleurs, à cause des hautes montaignes qui les empeschent de passer; aussi qu'il n'y court autre vent que celuy de la mer, qui n'a aucun contraire pour engendrer les vapeurs. Aux lieux où les montagnes ne sont pas si hautes, ils ont quelques pluyes, comme à *Arica*, *Arequipa* & autres endroits quasi semblables. Et nonobstãt qu'en ces autres il ne pleuue pas, les broüillars & vens de mer ne laissent pas de rẽdre le pays fructifiant à merueilles, & l'herbe croist dans le sable, d'où le bestail se nourrit & engraisse, comme aux enuirons de la ville des Roys *ou Lima*, où vous voyez germer l'herbe en vne montagne toute de sable. Temperament du Perou.

Or au temps que nous commençons à ressentir les chaleurs en Europe au mois de May, au Perou ils sentent les froidures tres-grandes, où commence à regner le *Toumacaui*, *comme à Potosi*, & par tout le pays de Charca, qui est comme le cœur du Perou, vn vent tres-froid & penetrant plus qu'en Flandres, & est insupportable à Potossi, qui ne laisse pas d'estre habité, quoy que la montagne ne soit pas plus grande que celle de Nostre Dame de la Garde à Marseille, ou le Montmartre de Paris: il y a vne autre petite montaigne à costé, qu'ils appellent *Guaina Potossi*, c'est à dire le ieune Potossi, toutes deux ont vne couleur roussastre, sans aucune verdeur, l'air fort intemperé, la froideur ou la chaleur si insupportable, qu'vn hermite auroit bien de la peine à y habiter, & toutesfois la conuoitise de l'or & de l'argent font que chacun s'y plaist. Les mines furent trouuées premierement par quelques Indiens, dont l'vn en auertit son maistre *Villaruel* Espagnol, qui en deuint Seigneur, en payant le quint à son Roy, enuiron l'an 1545. Mines du Potossi.

L'vne des merueilleuses & estranges choses qui soit au Perou, voire au reste du monde, est la montagne celebre de *Periaca* ou *Pelacaca*, où l'air est si froid, subtil & fort, qu'il fait mourir la plus part des passans, en leur donnant des vomisse-

mens estranges iusques au sang, auec des douleurs incroyables. Et si ceux qui y passent ne sçauoient l'industrie de faire auancer les montures, ils en seroient bien plus molestez: Car les hommes perdent toute connoissance en ce peu de chemin dangereux qu'il faut passer, qui ne dure pas plus de quatre ou cinq lieuës: qu'il faut trauerser auec toute la diligence qu'il est possible; & souuent les bestes y demeurent immobiles, sans ressentir ny craindre les esperons & le baston: & l'on a beau les picquer iusques au sang, sans qu'elles s'en auancent plus pour cela; si bien qu'on est contraint de mettre pied à terre, & les chasser tant qu'on peut: & les plus sains conduisent les malades le mieux qu'ils peuuent. Vous en voyez les vns qui se bandent les yeux, les autres se bouchent le nez & les oreilles, les autres qui se serrent tout le corps & la teste mesme bien couuerte. Il y en a d'autres qui la mettent dans vn sac d'herbes & drogues odoriferentes & fortes: les autres portent des conserues cordiales pour manger, & autres ne mangent de tout le iour, pour n'auoir pas tant de subiet de vomir: mais le plus souuent tout cela ne sert de rien, quand on est en ce mauuais pas, où l'on n'entend que lamentations & vomissemens: & bien que l'air y soit tres-pur & le Soleil bien luysant & purifiant, on ne laisse pas de ressentir ceste vapeur si forte: Il y en a qui prennent d'autres chemins à costé, mais ils trouuent touſiours la mesme incommodité, & le danger quelquesfois plus grands; & tous les diuers passages sont touſiours tres-mauuais, & le pire est celuy qui est vers la coste de la mer, n'y ayant personne qui ne les maudisse en passant. Vous n'y voyez en tout ce cartier là d'estenduë, de plus de vingt cinq lieuës de trauerse, aucune habitation de gens, ny de bestes, ny arbres, ny fruicts, tant tout y est desert & brulé; & outre cela est long de plus de cinq cens lieuës, & le passage est assez difficile à monter par les degrez & escales qu'ils appellent. Au bas de ces montagnes, vous trouuerez quelques miserables *Tambos* ou *choças*, qui sont de chetiues tauernes & cabanes, où l'on est fort mal traicté. C'est le grand passage de Perou Achilé, au bas de la montagne vers la mer, on iugeroit le passage plus doux;

Froid prodigieux.

mais il y regne vn vent, principalement en May. Iuin, Iuillet & Aouſt, qui eſt froid & violent & penetrant au poſſible, ſi bien que les doigts des pieds & des mains engelent & tombent de froid, & la plus part en meurent: ce vent les tuë, puis rend les corps incorruptibles. On dit que les Indiens au commencement faiſoient leurs repas de ces corps ainſi trouuez, mais ils doiuent maintenant auoir perdu ceſte malheureuſe couſtume.

Pour les volcans & montagnes ardentes nous en auons aſſez parlé au Mexique: il s'en trouue au Perou vers Arequipa & aillieurs qui iettent des pierres: d'autres qui ne font que de la fumée, les autres des pierres ponces toutes enflammées, & quelques vnes ne iettent que des flammes & des cendres, les autres que des vents chauds & embraſans: Au Mexique pres vn lieu dit *la puebla de los angelos*. Il y a vn mont de plus de vingt cinq lieuës de hauteur, qui reſpond à vn autre, qui eſt en la montagne de l'eſcaile: où quand il tonne il ſe fait vn Echo, qui retentit & fait trembler tout le pays; choſe eſpouuentable à ceux qui n'y ſont pas accouſtumez Pres *Guatimala* en 1586. durant ſix mois, ce mont ne fit que ieietter des cendres, & des flammes ſuiuies de tremblemens, de terre, qu'ils penſerent ruiner tous les pays, comme tout le Mexique, & Perou y ſont fort ſuiets, & principalement les coſtes de mer, depuis *Chile* iuſques à *Quito*, plus de deux cens lieuës. Tremblemens de terre.

Parmy ces tremblemens l'on voyoit ſortir quantité de flammes de ces volcans, qui eſtonoient les nauigeans en la mer de Sur, pour voir des flammes d'vne diſtance ſi eſloignée, leſquels ſceurẽt apres cõme la ville de Guatimala auoit preſque eſté tout abyſmée de ces treẽblemẽs: & en 1587. cela paſſa iuſques à cent lieuës de large, & cinquante de long; & à ſainte Croix le Refectoir de ſainct Dominique fut abbatu, & vingt Religieux morts ſoubs les voûtes. Les habitans de Guatimala, ayans eſté aduertis ſe retirerent de bonne heure Il y a de ces volcans pres *Lima*, & vn autre en Ariquipa, où il faut monter deux iours par vn chemin de ſable. Et ainſi pluſieurs lieux de ceſte Inde ſont ſubiets à ces volcans, & pareillement aux trẽblemens de terre, & ſur tout les lieux maritimes.

Pres de Leon de Nicaraga il y a vn terrible volcan, dont quelquefois on voit de nuit luire les flammes à plus de 15. l. de là, à propos duquel Benzoni conte le meſme d'vn Iacobin, qu'Acoſta fait d'vn Preſtre à Guatimala. *Lib. 12. c. 16.*

En la prouince de Seiton pres la ville de Bouſan, il y a le mont de Malat, ou ſe trouue l'vn des plus fameux volcans des Indes apres celuy de Guatimala; car il a cinq bouches au bout de la montagne & deux au milieu, qui ſont plus eſmerueillables que les cinq autres, pour ietter & vomir le feu auec vne merueilleuſe furie, ce n'eſt neantmoins que par interualles, n'en ſortant par fois que de la fumée, & autrefois iettant des pierres embraſées, & ſur tout quand vn certain vent comme le *Tourmacaui* regne, pendant lequel l'on entend vn terrible tumulte & tempeſte dedans. Vn Roy voulut faire eſteindre ce feu à force d'eau, mais en vain, le feu s'augmentant dauantage, ou pluſieurs perirent, & entr'autres, vn proche parent du Roy auquel il fit dreſſer vne ſtatue auec forces panaches, monté ſur vn Elephant, armé d'vne peau de crocodile. Tous ceux qui paſſent par là, ſe proſternent deuant auec humilité, croyans ce Prince bien-heureux d'auoir eſté deïfié par leur Dieu, qui eſt ce feu qu'ils adorent comme vne Diuinité. Les Mexicains appellent ces volcans *Popocatepech*, car *Popoca* veut dire fumée, & *Tepech* mont: & les voiſins portent en leurs armoiries & aux batalles la figure d'vn mont ardent.

De quelques fontaines, lacs, fleuues, &c. de ce pays.

CHAPITRE XI.

IL y a vn lac pres Potossi au bout de la vallée de Tarapaye, tout rond comme s'il estoit fait au compas, & l'eau si chaude qu'on ne la peut soufrir si ce n'est sur les bords, mais à trente pas auant il n'y a moyẽ: & cependant tout le pays est si froid. Au milieu il bout & fait vn rond, que vous diriez que la tempeste est dessous qui veut sortir. De ce lac on tire l'eau par vn canal, pour faire moudre certains engins de cuiure qui seruent aux mines, sans que l'eau s'en diminuë iamais. Pour le *Titicaca* en *Collao*, il est merueilleux en grandeur, & les grands vaisseaux peuuent nauiger dessus; le poisson de toutes sortes y abonde, dont il se fait vne grande pesche par les habitans des enuirons, qui sont fort doux & benins & caressent les passans, ausquels ils font liberalement part de leur poisson, qu'ils font prendre à la main auec certains engins propres à cela. S'il passe vn Prestre par là ils luy font mille caresses, & celuy-là est bien-heureux qui le peut loger, on est en toute seureté parmi eux, ne scachans que c'est que de larcin, & vous pourrez leur laisser tous les tresors du monde sans qu'ils y touchent viuans en bons Chrestiens. *Lac poissonneux.*

Par tous ces pays il y a abondance d'autres lacs, comme celuy *d'Eupama* au Bresil, d'ou sortent tant de fleuues, & entre autres le grand de *Paraguay* ou *de la Plata* qui inonde quasi comme le Nil, mais non pas si doucement & moderement; car le Nil ne porte aucun dommage, au contraire tout bien: mais la Plata venant auec rauage pendant trois mois dans le pays, courant depuis les Cordilleras du Perou iusqu'à la mer

meridionale. Ils ont vne façon de passer les riuieres auec des courges ou citroüilles, liees d'vn costé & d'autre, comme des radeaux, ou ils portent hommes & bagages; d'autres ont des ponts de paille bien iointe, les Espagnols y ont fait des ponts de pierre que les Indiens admirent, & au commencement ils ne se croyoient pas asseurés de passer sur des pierres ainsi éleuées en l'air.

Fontaines bitumineuses. Pour les fontaines, il y a au Cap de S. Helene au Perou vne fontaine d'ou sort vne liqueur qui brûle comme l'huile. C'est vn bitume ou gomme qu'ils appellent *Copei* ou *Copal* qui iamais ne diminuë, quoy qu'on en tire. Les mariniers s'en seruent pour brûler & pour froter & poisser leurs cordages. En l'isle de *Lobos* au *Mexique*, il y en a vne autre semblable qui sert fort aux naugeans, qui la cognoissent par la senteur & odeur de 3. mil auant en mer, & plus quand le vent est fauorable.

Il y a des fontaines à Cusco ou l'eau se congele aussi-tost en sel blanc, dont il y a grande abondance au Perou. A *Guancauelica* il y a des sources d'eau chaude qui se conuertit en pierre en peu de temps, dont il bastissent leurs maisons: mais cette eau est mortele à boire & pour ce suiet on a fait brusler tous les passages, de peur du danger que plusieurs y couroient; car on se sentoit aussi-tost apesantir, & peu apres mourir. Il y a plusieurs autres fontaines chaudes & froides à merueilles & proches l'vne de l'autre, dont les vnes querissent le mal de Naples quelque inueteré qu'il soit, à cause de la salte pareille qui croist-là. Il y a vne source en Perou rouge comme du sang, qu'ils appellent pour ce *Rio Vermejo*. En Caramel vne autre fontaine guarit de toutes fieures, & purge comme de la rubarbe; l'eau en est grosse & salee au premier goust, mais apres on ne la sent plus, on en peut boire tant qu'on veut sans qu'elle fasse mal: Elle fait euacuer tout ce qui moleste le corps; puis sort pure. I'en pensay vomir iusqu'aux entrailles, & peu apres ie me trouuay sain & gaillard, & guery d'vne grãde defluxion sur la bouche, que i'auois depuis long-temps, & en beuuois trois flacons par iour, trois iours deuant sans aucune peine, & en beuuant elle m'excitoit à en boire dauan-

tage ; On y va de tous costez & pour toutes sortes de maladies, mesmes de blessures. Aussi le lieu est si bien accommodé, qu'on s'y peut bagner. Cette eau seulement est contraire à ceux qui ont le foye chaud.

Il y a à l'entour des habitations de paille & des lits de coton ou de peaux de mouton, ou l'on vous fait toutes sortes de courtoisie & bonne chere pour peu de choses, & les Indiens vous vont chercher allaigrement toutes vos necessitez, & vous apportent entr'autres d'vn oyseau dit *Magnoca*, qui surpasse en bonté la perdrix, & autres peints de blanc & de noir dont la chaire semble de chapon, & la prenois pour cela, & force tourtes.

Mais pour les lacs qui a-il de plus admirable, que celuy du Mexique, sur lequel la ville est fondée, dont l'vn à l'eau en partie salee comme celle de la mer, à cause du fonds salpestreux claire, & l'autre celle d'vne bonne fontaine, à cause des riuieres qui y descendent, chacun deux à huict lieuës en longueur & cinq en large, & trente trois de tour, auec vne belle montagne au milieu & vn bain d'eau chaude comme celle de Baleruc. Au milieu de ce lac est le cimetiere, ou les tombes sont touſiours au fraix, couuertes d'herbes & de fleurs. Les Espagnols ont mis la plus part de cette ville à sec, car auparauant elle estoit comme Venise, & y ont laissé quelques conduits d'eau qui peuuent aller par toute la ville, & principalement à l'entour des murailles. L'auarice de ces noueaux conquerans a fait que les Indiens ne peuuent pescher en ce lac, sans licence de ceux ausquels il est affermé, & qu'ils n'ont plus la liberté comme auparauant, bien qu'on leur euſt promis de les laisser viure comme auparauant. *Lac du Mexique.*

On entre en cette ville par 3. chaussées de demi-lieuë chacune. On y compte 4000. maisons d'Espagnols & 30. mil d'Indiens.

Pour les fleuues on y en voit de tres-grands lacs ou plustost des mers, comme celuy de la Magdelene, en la Prouince de S. Marthe dit *Riogrando* puis l'*Orenoque ou de Paria* vers la Castille d'or & Venesuela. Le grand fleuue d'argent au Bresil qui sort des montagnes esloignées du Perou, & sur tous le

grand d'Oreillane ou *Maragnon* & des *Amasones*, qui trauerse toute la largeur de l'Amerique Meridionale depuis les *Chachaneyas* & *Quito* iusqu'à la grand mer du Nort, par infinies terres & pays.

Vide infrà.

Ce fleuue sort de la Prouince d'*Atanquixo* ou *de los Quixos* pres celles de Quito ou *Popayan*, à 30. l. de la mer Australe, & fut descouuert & nauigé premieremẽt par François Orellano Capitaine Espagnol, qui y fut enuoyé par Gonçale Pizarre qui cherchoit le pays de la *Canela* le long de ce fleuue, & ne trouuant les richesses qu'il cherchoit de ces arbres en petit nombre & de peu de prix, ny le pays du Prince surnommé le Dorado, il enuoya en 1592. Orellano auec 50. hommes chercher des viures, considerer le pays, & l'atendre en certain endroit. Ce Capitaine suiuant les courantes de ce fleuue qui alloit touſiours en s'eſlargiſſant pour les riuieres en grand nombre qui s'y rendent, faisant 25. l. par iour sans peine ny rameurs, fut quelquefois sans trouuer habitations, & ne pouuant plus monter; & parterre tout estant plein de bois & de buissons espais, apres auoir beaucoup souffert de faim & de mesaises, il trouua diuers peuples, de meurs, langues differentes, les vns paisibles les autres farouches & cruels, poursuiuant sa route sans carte, bousſole ny cognoissance de chemin, par plusieurs isles & pays bien peuplez, & entr'autres des femmes archeres qui sont des Amazones, dõt on a quelque Courtisanes au Bresil par ceux qui les hantent, & ne sont pas fort differentes des anciennes, renommées en Asie, car elles viuent sans hommes, & ont quelques voisins qu'elles font venir certain temps pour en auoir des enfans, retenans les filles & renuoyans les masles. Enfin apres vne longue nauigation de ce fleuue & plusieurs tours & retours par plus de 17. cens lieuës au bout de 8. mois & plus, il paruint à son emboucheure dans la mer de Nort de plus de 40. l. de large, & suiuant la coste vint surgir à *Cubaga* ou l'Isle des perles qui en est à plus de 400. l. d'ou Orellano auec 14. des siens restez vint à S. Dominique, & depuis en fit sa relation bien ample à l'Empereur, où Ouiede aprit d'eux leur voyage, qu'il insera dans son histoire. Cependant Pizarre qui attendoit touſiours

Amazones.

Voy Ouiedo.

voyant

voyant qu'Orellano ne retournoit point, apres auoir souffert vne grande famine s'en retourna à *Quito*, bien marry de n'auoir peu trouuer la *Dorado* qu'il cherchoit, qui estoit vn Prince abondant en richesses, n'ayant autre habit que de l'or en poudre, dont il se couuroit tous les iours, auec certaine gome pour le faire tenir. En vn mot ce fleuue est vn des plus grands, & long du monde, & qui arrouse le plus de pays & de peuples diuers. Il y a eu quelques autres Espagnols qui l'ont nauigé depuis, comme vn *Salinas*, *Orhia* & autres.

Adioustez le grand lac ou mer de *Guiane*, Parime & Manoa, dont le pays fut descouuert par l'Anglois Raleg en 1595. qui la fait égale à la mer Caspie, ou il y a force Isles. La ville capitale est Manoa, pays riche en or & en tous fruits, & animaux, &c. Au Nort est Castille d'or, Paria, & Caribana. A l'Occident la nouuelle Andalousie, & le Perou, au midy Omaga, Perou, Picora, Paguana. A l'Orient Tisnado, Bresil, &c.

Pour les animaux de l'Amerique il y en a bon nombre tant de ceux du pays differens des nostres, que de ceux qu'on y a portez de l'Europe qui y ont grandement multiplié. Entr'autres au Mexique est celuy que les Espagnols ont appellé l'*Armadillo* pour estre armé de dures escailles comme le Rinocerot, de la forme d'vn petit cochon, & grand comme vn chat qui demeure caché en terre comme les lapins. Il y a le *Pacacou* de la forme d'vn renart, tres-mauuaise beste, qui mange les corps morts, & les va déterrer pour auant qu'ils soient, & les ronge iusqu'aux os. I'en ay veu de mesmes en Asie & Afrique, qu'ils appellent *Chicali*.

Il y a aussi des oyseaux appellez *Condres* ou *Contours* que les *Chachapoyas* adoroient au Perou, si puissans & forts, qu'ils enleuent vn mouton le despiecent & le mangent; qui ont les plumes blancheastres comme vn vieux corbeau. Il y en a d'autres en recompense si petits, nommez *Tomineios*, qu'il semble que ce sont des mouches ou papillons.

Il y en a qui sont presque toute plume & peu de chair, & ne descendent iamais en terre à ce qu'on dit. Leurs plumes sont de toutes couleurs parfaitement belles, & ne se reposent qu'en tortillant leur queuë à vn arbre. On en Tabaia.

porte des panaches fort estimez: i'en ay veu vendre vn à Marseille 500. escus, en Portugal il reuenoit à quelque 60. De ces plumes excellentes les Indiens font des portraits & peintures fort artistes comme auec des couleurs, & ne peut on bien distinguer l'vn de l'autre.

Plumes en vsage.

Il y a des *Guacamayos* de plumes plus belles & fines que le Perroquet. Les Indiens vsent fort de ces plumes & sur tout au Mexique, pour s'en parer & pour en orner leurs temples & idoles, & pour en faire des portraits à leurs mode. Ces plumes s'y vendent bien, & i'ay veu vn Indien qui troca des perles pour des plumes qu'vn Leuantisque (comme ils nous appellent là) auoit apportées, qui ne luy coustoient pas 25. escus, dont il eut pour plus de 300. de perles; c'estoit vn pauure marinier qui fit sa fortune auec cela, car il fit depuis d'autres voyages aux Indes auec vn bon nauire & force marchandise qui estoit à luy.

Ils en portent aussi dans leurs danses; & le premier qui danse dit le *Tamari* ayant dansé vn temps tout seul, fait signe à vne Dame de venir danser auec luy, puis les autres de mesme; mais ils ne baisent point, ny ne touchent pas les mains, & vsent de tout respect enuers les femmes; C'est ainsi qu'ils en vsent au Mexique.

Pour le poisson, ils ont force Crocodiles & Tiburons qui deuorent les hommes. Il y a le Manati poisson qui alaite ses petits de ses mammelles, & a des jambes pour cheminer en terre, où il mange des fruits & des herbes. La chair en est bonne, comme de la chair de veau. Il s'en trouue fort aux Isles de Barlouento, costes de Perou, Cap de la Magdelene, & Isles de Salomon. Ils sont tres-bons à saler & ressemblent du bœuf salé. Il y a aussi force balenes, mais ils n'ont pas l'industrie de les prendre. Ceux de la Floride en prennent, & en font leur principale nourriture, les faisant secher au Soleil puis en font de la farine, qui nourrit fort, sans la destremper auec de l'eau, prise en poudre. Ils ont d'autres poissons auec des aisles, volans vn trait d'arc, qui sont comme nos maquereaux; mais non si bons à manger. Il y en a d'vne autre sorte nommez *Meri* qui vont tousiours contre le fil de l'eau,

Poissons du Mexique.

& les Indiens disent que au mois d'Aoust, vn certain ver s'engendre en leur teste qui les molestе fort, ce qui les fait aller ainsi contremont, à ce que le fil de l'eau leur donnant droict en la teste par vn petit trou les soulage vn peu. Il y en a d'autres appellez *Perpil* tout bigarrez de diuerses couleurs, qu'ils mangent le plus souuent rostis, & en donnent aux malades. Ils ont des soles fort grasses, pesans dix ou douze liures, mais la chair en est dure & de peu de substance.

Les vicognes sont comme nos cerfs sans cornes, plus grandes qu'vne cheure, viuans sur les plus aspres montagnes sans craindre le froid & la nege. Elles portent dans le ventre vne pierre qui a la vertu de la licorne, contre le poison, soit Besouart, ou autre. Les Roys Ingas deffendoient cette chasse, comme le grand Duc de Toscane fait celle du cerf en son pays. Leur laine est comme de la soye tres-fine, dont il font des couuertures pour l'esté, car elles rafreschissent. La chair en est bonne à plusieurs maladies. La pierre est comme vn œuf de poule, blanche, noire ou grise. On dit que cette beste trouuant force herbes veneneuses, en prend vne autre nommée *Capas* pour contrepoison, dont elle mange, & de là s'engendre la pierre de mesme vertu.

Il y a de petits sangliers dits *Saynes*, qui vont en troupe & sont fort dangereux; Il y en a d'autres aussi dangereux à attaquer, si l'on n'est beaucoup de chasseurs, dont la chair est fort bonne & saine, & la graisse leur sert d'huile; car l'huile qui vient d'Espagne est fort chere.

Il y a vne autre beste fort pesante nommée *Manáguail*, toute couuerte de pointes comme le heriſſon, qu'elle iette le nuages. Bestes sans gues d'vn pied, le museau d'vn pourceau, mais plus petit, & & le pied fort court, dont la chair est fort exquise.

Ils ont aussi vne espece de crocodile, dont nous en trouuâmes vn iour vn, allans à la chasse au bois de Caramel, qui est pour la plus-part d'arabouran ou de biche, nous le iugeâmes de sept ou huict pas de long; & apres l'auoir regardé assez long-temps nous le fismes fuir à grand cris, lequel s'enfuyant faisoit vn merueilleux bruit parmi les branches.

Pour les singes & guenons il y en a vn nõbre infiny de tou-

tes sortes & grandeurs. Il y en a de petites comme des rats & souris, auec la barbe blanche, qui imitent tout ce qu'ils voient faire & rendent mil seruices, comme i'en ay veu à Seuille, de tels qu'ils sembloient auoir quelque intelligence. I'en ay veu vn autre en Candie, lequel quand le maistre luy commãdoit d'aller faire la garde, & descouurir s'il y auoit des vaisseaux en mer qui parussent, ne manquoit pas de monter aussi tost sur l'arbre ou lanterne, & descouurant vn vaisseau faisoit signe & crioit, & se trouuoit tousiours veritable.

Il y a des moutons dits *Lamas* ou *Pacos* qui leur seruent à toutes charges; de la laine plus fine desquels ils font le Combi & de la Grossiere *l'Auafra* dont ils s'habillent. Ces moutons porteront huict arrobes pesant & feront neuf & dix lieuës; mais ils sont phantasques comme des mulets, & faut auoir vne grande patience pour les caresser, & atendre leur bonne humeur à cheminer.

En la nouuelle Espagne il y a *l'Espoulcou* ou *Espalucou*, gros comme vn lieure qui a la peau si fine & excellente qu'elle n'est que pour les grands Seigneurs qui en portent, & disent que son sang aualé fait fendre la pierre en la vessie dans peu de iours.

Arbres. Pour les espiceries, aux Isles de Barlouento il y a force sucres, (comme aussi au Bresil) du gingembre, mastic, aloës, casse, canelle. En la *Caribane* il y a aussi de la canelle, & au pays de la Canela sur l'Orellane; de là les Quixos, ou Goncale Pizarre fut pour la chercher: car on luy auoit dit qu'elle estoit vn peu differente en forme a celle de *Borneo*, des Moluques & Zeilan, que l'autre se recueilloit en Cannes & Roseaux, & cette-cy à certains arbres grands & beaux, d'vn fruit comme vn gland, dont l'escorce où cette polote est enclose est la canelle; le fruit n'en est pas agreable, & l'escorce de l'arbre non si bonne que de ce tuyau, ny comme les feüilles, on se sert neantmoins de tout. Pizarre enfin apres beaucoup de peine trouua de ces arbres sur vne montagne en petit nombre, & encores de peu de prix.

Il y a d'autres arbres d'vne telle grandeur que l'on peut y faire des habitations & maisons dans le tronc, qu'ils appel-

lent *Sesbiraich*, comme en l'Isle Espagnole il y en a que huict hommes ne peuuent embrasser, si hauts qu'vne flesche tiree n'y peut pas venir, au faiste desquels ils bastissent des Cabanes.

Des mines du nouueau monde.

CHAPITRE XII.

LE nouueau monde entr'autres singularitez & richesses, produit les mines d'or & d'argent, perles, & pierreries en diuers lieux, & sur tout en la nouuelle Espagne & au Perou, qui sõt les plus auãtagez païs du monde en ces dons de la nature; encores que cela se trouue presque aussi abondãment en quelqu'autres endroits d'Asie & d'Afrique, & méme en nostre Europe: mais il semble que l'Amerique ait voulu prendre la principale & meilleure part en cela, comme en beaucoup d'autres choses que nous auons raportées. Il se trouue de tres-riches mines en plusieurs Isles comme en l'Espagnole, Cuba & autres de ce grand Goulfe, puis en la Caribane, Veragua, Castille d'or, pays du Dorado ou Estremadure. La nouuelle Espagne à celles d'argent, à *Paxuco*, *Tasco*, *Zupango*, *Guanaxato*, *Tumazlan* & autres lieux en *Acapulco*.

En ces mines d'or & d'argent ils n'ont pas moyen de le battre & monnoyer faute d'ouuriers, mais ils en font des pieces & plaques où ils mettẽt la marque du prix, qui est d'vne reale de huict; & les enuoyent ainsi en Espagne. Ces mines sont à des marchands particuliers, qui donnent vn tant au Roy, les vns quatre, les autres cinq pour cent. Il y a grande peine à tirer ces metaux faute de personnes qui vueillent ou puissent y trauailler, à cause que c'est dans cet exercice penible que les Espagnols ont fait mourir tant de miliers, voire de milions de miserables Indiens. Mines d'or & d'argent.

Ces mines ſont tres-profondes, où les ouuriers trouuent quantité d'eaux, qui les incommodent fort, & ſur tout les mauuaiſes vapeurs qui les rendent malades; ils gagnent trois eſcus par iour, preſque tous eſclaues qui y trauaillent, & peu de gens libres, qui ſouuent ſont accablez ſoubs les ruines de la mine. Si bien que cela va conſommant peu à peu le reſte des pauures Indiens, leſquels ſont violentez à entreprendre ce trauail pour gaigner leur vie, quelques bons Chreſtiens qu'ils ſoient. Et à la verité eux voyans l'auarice inſatiable des Eſpagnols, & la peine que ces mines leur donnent, ne veulent pas leur declarer où ſont les meilleures, qu'ils ſçauent fort bien, pour l'apprehenſion qu'ils ont d'vn ſi iniuſte & malheureux trauail; & où les eſclaues s'y achettent à huict cens & mille eſcus au moins: & puis ſouuent meurent par les grandes froidures qu'ils endurent en ces profondeurs, n'ayans que peu ou point de vin pour ſe remettre; le pays y eſtant touſiours ſterile, & le moindre verre de vin couſtant vn real au moins, qui eſt la plus petite monnoye qu'ils ayent: pource qu'ils n'ont point l'vſage de battre des demireales. & s'ils veulent viure honneſtement, ils en auront pour vn eſcu par iour. Ce qui emporte vne bonne partie de leur gain à trois eſcus par iour; les habits y ſont fort chers, & s'y en gaſte beaucoup, & principalement des ſouliers de corde, qui ſe pourriſſent à cauſe de l'eau qu'ils ont touſiours aux pieds. Ceux qui ont le meilleur temps, ce ſont ceux qui ſont aupres de la porte ou entrée de la mine; Car ils ſe donnent les matieres les vns aux autres, & ont au moins le contentement de voir la lumiere du iour, où les autres ne voyent que celle de la chandelle, & la profondeur qu'il leur faut deſcendre eſt quelquesfois de mil ou deux mil degrez, qu'ils accommodent auec des pieces de bois, & des peaux de bœuf, pour donner ſoulagement aux montans & deſcendans, autrement il ſeroit impoſſible d'y durer: au reſte qui n'y eſt accouſtumé, a bien plus de peine, à cauſe de l'air, qui fait vomir iuſques aux entrailles, comme il m'arriua lors que i'y voulus entrer vn iour, quoy que i'euſſe eſté par toutes les mers du monde, ſans auoir iamais eu de mal au cœur.

Or la mine d'argent eſt compoſée de quatre eſcailles ou venes de toutes differentes pierres, que les Eſpagnols appellent *Vetas*: auſſi ſont ce differens metaux; qui vont tous d'Occident en Orient, & ont peu de largeur, comme de deux aulnes au plus, & chaque eſcaille a pluſieurs mines, tant d'argent que d'airain, eſtaim & fer. La plus grande mine qui ſe trouue, & qu'vn marchand puiſſe acheter, eſt de quatre vingts aulnes, & non plus, & ſelon la loy il n'en peut tenir dauantage, ſur quoy il y a des patentes royales. Il y a de fort petites mines, qui n'ont que quatre aulnes de long; mais la profondeur en eſt iuſques aux abyſmes s'ils peuuent, ſans occuper la place de leurs compagnons. Et s'il auenoit qu'ils s'eſcartaſſent de la droite ligne qu'ils doiuent tenir, minant ſur leurs voyſins; ce qu'ils trouuent eſt perdu pour eux auec vne bonne amende.

En l'eſcaile, ou vete de l'argent, ſe trouue qu'il y a 78. mines, dont toutes ont leur maiſtre particulier, ſi ce n'eſt qu'vn ſeul en ait trois ou quatre, la mine de l'eſtain eſt à 24. maiſtres, ayant chacun ſa miniere à part, qui va touſiours en diminuant, ſelon la qualité des metaux, comme celle d'eſtain eſt moindre, & celle du fer moins encore. Chaque mine a ſa porte bien fermée de clefs & le maiſtre y fait trauailler ſes gens par cartier, car ils ne pourroient durer autrement en ce trauail nuit & iour dans vn air ſi gros & mal ſain. La mine d'argent peut auoir cent cinquante aulnes de profond, où l'on trauaille auec grand peine, particulierement les eſclaues, qui ont les eſpaules chargées d'argent, & les pieds de fer. Quand la mine donne cinq pour cent à ſon maiſtre, c'eſt aſſez.

Il faut de l'induſtrie pour ſçauoir conduire la mine, & quelquesfois on ne trouue l'argent ny les gens, ny aucune trace: par fois pour eſtre mal conduites elles accablent tout, la Geometrie y eſt fort neceſſaite.

L'argent va d'ordinaire entre deux montagnes ou roches, dont l'vne eſt fort mole, l'autre bien dure, & eſt touſiours preſque au milieu. Il y en a de diuerſes ſortes, le plus purifié s'appelle *Caſilla* par les Eſpagnols, par les Indiens *Tacana*; &

tient de la couleur de l'ambre, & l'autre est plus noir: & y en a d'autres couleurs. Ie prenois tout cela pour vn, trouuant tout pierre sans en apperence d'argẽt, mais les ouuriers le recognoissent fort bien à certains signes que la roche donne. Ils portent cet argent aux *Quairas* ou fourneaux pour l'afiner. Il s'y trouue grande quantité de plomb. Quand la matiere est bonne, sur vn quintal il en sortira cinquante pesés ou pieces de huict, autres n'en donnent que trente, voire cinq, les riches iusques à deux cens & plus. Il n'y a mine qui n'ait trois & quatre mil de ces fourneaux, & quelques-vnes cinq à six mil comme en celle de Cacatecas & Potossi. Il semble qu'on void vne petite armee de ces souffleurs pour affiner l'argent. Ils ont vne mine de vif argent, dont le feu rend vne vapeur fort pestiferée & mortelle, qui tuë le monde, fait perdre les dents, & quelques-fois le sens & entendement mesme. Pour y auoir demeuré vn quart d'heure seulement, i'estois deuenu comme pierre, & tant que nous estions fusmes de la sorte, & nous fust arriué pis, si l'on ne nous eust aduertis. Ils tirent de cette terre qu'ils appellent à *Azogué* & la font fondre, & en tirent l'argent vif, & de cette matiere sort cette vapeur si dangereuse; qui sert à purifier l'argent, & on en fait mesme venir d'Espagne, y en ayant vne mine pres de Seuille: car celle de la Cacatera ne suffiroit pas. Quand l'argent est affiné & monnoyé, ils le font conduire à la marine sur des moutons, pour de là l'embarquer pour Espagne. Il est assez difficile à afiner, car ordinairement ils le font passer iusqu'à 7, & 8. fois par le feu.

Vif argent.

D'ordinaire il s'en porte tous les ans en Espagne 12. à 13. millions, plus ou moins, dont le quint est au Roy, le reste aux particuliers. Il y en eut vn qui en quelques années y auoit gaigné deux cens mil escus & plus pour sa part, & à sa mort il n'eut pas vn linceul pour l'enseuelir.

Pour l'or il y en a de diuerses sortes, celle de *Pepitas* ou de morceaux & pepins d'or, est or franc, pur & net sans meslange d'autres matieres, & sans besoin de le passer par les fourneaux, & de le fondre, que pour le monnoyer, la nature l'ayant ainsi formé parfaict. La plus grande pierre ou morceau

ceau que i'ay eu peu voir; n'estoit pas de plus de trois liures; & toutesfois il s'en est porté au Roy d'Espagne du poids de dix voire vingt liures. On en tira vn des mons de *Libani* en Cuba, du poids de trois mil trois cens dix pesès, le pese vaut 14. ou 15. reaux, & comme on le portoit par merueille en Espagne auec force autres richesses, le nauire se perdit dans la mer; on ne trouue pas ainsi l'argent purifié de la mine, ou ce sera vn bien petit morceau, qui s'appelle capa de Plata, c'est à dire, argent pur.

Il y a vn autre maniere d'or infus en la roche de la mine, qui est difficile à tirer; & ces pierres en les rompant on y void peu de lustre d'or, en d'autre on le discerne d'auantage, & en d'autres on void moitié pierre, moitié or. La plus belle façon que i'aye veu, c'est la pierre trauersée de pointes d'or, comme des aiguilles en forme de herissons, & est luisante dedans & dehors; & cet or là est du tres-bon & affiné.

Il y en a vne autre sorte en poudre & grains, qui se trouuées riuieres, il est tout net & n'a besoin que de la passer vne fois au feu: il s'en trouue de tel és riuieres des Isles de Barlouento, & sur le Pasaguey, &c.

L'or le meilleur en celuy de Chilé, Quito & Grenado. La la mine de Caranaua au Perou, & de Vuldiuia en Chilé, qui est le plus parfaict, à vingt trois carats & demy: aussi à Veragua.

Pour l'argent il est en abondance en la riche mine de Potosi, en la Prouince de Charcas. Puis celle de Porco non loin de là, qui est aussi fort riche, mais presque inutile à faute de gens pour la trauailler, à cause du mauuais air & des froidures extresmes, & aussi des eaux qui la gastent, mais en Potosi non. Du temps du Roy Ingas du Perou, celle de Porto estoit ouuerte & trauaillée, non celle de Potossi, qui n'a esté descouuerte que du temps des Espagnols. C'est la plus riche, & dont on a tiré le plus. Et au commencemens on en tiroit toutes les semaines plus de deux cens mil peses ou Castillans. dont le gain estoit quelque quarante mil.

Pour les Perles, la pesche s'en fait en la mer du Sud pres *Panama*, & en la mer du Nort en plusieurs endroits, comme

Pesche des perles.

à l'Isle de la Marguerite vers la coste de *Paria*, où les huitres passerẽt de Cubuga, & luy donnerent le surnom. Il s'en troue de fort grosses & pretieuses; i'en ay veu vendre vne trois mil ducats, qui n'estoit pas plus grosse qu'vne noix. Il y en a eu de plus grand prix. Celuy qui commande à la Pescherie de Sud, masseuroit en auoir veu pescher de la grosseur d'vn œuf, mediocre. Il en fut apporté trois à Lisbone si grosses qu'elles payerent seize mil ducats de droit au Roy: comme il se void dans les Registres de la maison de la Contratacion. Il y en a d'vne sorte qu'ils appellent estoilles, d'autres demi-estoiles, autres *Cadenetas*, *Pedreria*, &c. Alsofar ou Perles menües & Perles de conte; & celles de plus grand prix: *quilates*, ou *carats*. On choisit pour ceste Pesche les hommes de meilleure haleine & plus longue soubs l'eau, I'en ay veu aux Isles de Barloente ou Cuba, & Espagnole, demeurer trois quarts d'heure sans respirer: & on me disoit qu'il y en auoit qui demeuroient 1 heure entiere. Le General de la Marguerite nouurit quantité de ces hommes qui sont ces esclaues, qu'ils appellent *Bouzé*; lesquels sont subiets à desrober les plus belles, qu'ils vendent, bien qu'il soit defendu sur peine de la vie, d'en acheter d'eux, si le Maistre ne les tire d'extrement de leurs mains en leur donnant quelque chose; autrement ils aymeroient mieux les ietter que de les luy donner, s'il ne les faisoit boire d'autant, & ne les gaignoit ainsi par douceur & belles paroles, & bonne chere.

Les Ingas ne se seruoient point de perles, pource qu'ils ne vouloient pas, par bonté exposer leur sujets au hasard de cette pesche dangereuse; mais les Espagnols non pas esté si consciencieux; Ils font plonger ces pauures pescheurs dix & douze brassée de profond, pour arracher les huitres des roches, & pour fortifier leur haleine en cette grande profondeur & longue demeure de pres d'vne heure par fois: ils les font manger peu & garder continence.

Il en fut apporté vne pour le Roy, grosse comme vn œuf de pigeon, qui fut prisée 14000 ducats. On dit qu'elle en valoit cent mil, & fut appellée la Peregrina. Le negre qui la tira de l'huistre eut sa liberté pour cela, & le maistre fut fait Arguizil major de Parama.

Pierres precieuses contraires à l'impureté.

Pour les Esmeraudes la mine en est au Mexique, & la nouuelle Grenade au Perou, pres Manta & Portouiejo; I'en auois vn iour achepté vne tres-belle d'vn Marchand Abissin, qui surpassoit en dureté & beauté celles du Mexique & du Perou, estant vn iour en compagnie d'vn gentil-homme de mes amis, il me la demanda & luy en fis vn present; mais deux iours apres, ie la vis rompuë en son doigt, dont il fut estonné, & ie luy en rendis la raison; c'est qu'il auoit couché auec quelque femme, ce qu'il ne me voulut pas confesser, à cause que il n'y auoit là que des idolastres, qui estoit vn tres-grand peché: Vne autre fois me trouuant en vne ville de ces Indes habitée d'Espagnols, i'en auois vne autre, telle qu'vne Damoiselle femme du Lalcayde ou Gouuerneur du lieu, me pria de luy vendre; mais le lendemain elle m'enuoyaquerir, se plaignant que ie luy auois vendu vne pierre rompuë, & moy disputant que non; enfin ie luy demanday si son mary estoit en ville, & elle m'ayant respondu que non & qu'il estoit dehors; lors ie luy dis doucement en riant qu'elle auoit donc couché auec quelque amy, dont elle fut fort estonnée, & enfin elle m'auoüa la verité, pensant que ie fusse vn deuin. Le mesme arriua d'vne autre pierre que ie donnay à vn autre gentil-homme de mes amis, qui me confessa vne semblable verité: car telle est la vertu de cette pierre, quand elle est bonne & fine, & de la vieille mine; Il s'en tire de tres-belles & de grand prix, sinon que la quantité les fait estimer moins. I'en ay veu vne pesant quatre onces donnee pour six milreaux, qui valoit vn tresor.

L'Esmeraude qui est incorporée dedans la roche, est presque semblable à la mine du metal qui se trouue dedans, & quand elle est imparfaite, la roche-mere est venee de vert & de blanc, & ouurant ladite roche on trouue l'Esmeraude imparfaite en sa maturité, de la couleur de la roche verte & blanche: de sorte qu'il est necessaire de la laisser encore long-temps, iusqu'à ce que la nature l'ait renduë en sa perfection, & ils vont fossoyer autre part pour en trouuer de plus parfaites.

Les Mexicains auoient coustume de percer le nez & le

menton de leurs idoles pour y mettre des Esmeraudes.

Vn de leurs Roy mesmes eut ainsi la narine percée, ou il mit vne Esmeraude, & de là il fut surnommé nez percé, comme i'ay desia dit ailleurs.

Du Perou, des Roys, ou Incas du pays de Chilé.

CHAPITRE XIV.

Perou par qui descouuert.

LE Perou fut premierement descouuert par Vasco Nunez de Balboa en 1513. & le premier port recongnu, fut Porto viejo sous Lequinoctial. L'estat du Perou sous les Incas estoit depuis *Quito* iusqu'aux *Charcas* de 700. l. puis iusqu'a Chilé de 500. Il y a enuiron 500. ans, à ce qu'ils remarquent par tradition, que les habitans du Perou viuans brutalement sans police, loix & ciuilité, que quelques-vns estimez descendus du Ciel, & enfans du Soleil les policerẽt & establirent cet estat; donc le premier Roy s'appella *Manco capac*, & tous ses descendans & successeurs *Incas*, c'est à dire Roys, comme *Capa Inca* seul Roy. Ce premier Roy leur enseigna l'adoration du Soleil, auec des temples & sacrifices. Leurs Prestres ou Philosophes s'appelloiẽt Amantas, qui croyoient l'immortalité de l'ame, & apres la mort le repos pour les gens de bien, & vne peine pour les meschans, puis la resurrection des corps. Ces Roys Incas establirent de bonnes loix, & estendrent peu à peu ce grand Empire, iusqu'en l'estat qu'il estoit qu'and les Espagnols y arriuerent. Si bien que l'on remarque que comme autrefois entre les peuples de deça l'Empire Romain fut vn moyen de la prouidence, pour reünir, adoucir, ciuiliser & policer plusieurs peuples farouches & barbares, & les disposer enfin à la vraye Religion; ainsi en quelque maniere au Perou, la mo-

Par qui policé.

narchie des Incas seruit à la mesme chose, entre tous ces peuples rudes & grossiers, sauuages & idolastres, ou sans loy & religion, viuans comme des bestes brutes, pour les vnir & policer, & enfin pour les amener à la cognoissance d'vn vray Dieu, comme ils sont aujourd'huy.

Cependant ce qui est à admirer en cette rudesse & ignorance de toutes les sciẽces morales & naturelles, leurs *amautas* ou sages ne laissent pas d'auoir quelque cognoissance des effets du Soleil, de la Lune & autres astres, car ils couurent en quelque sorte le mouuement du Soleil annuel, & le vulgaire contoit les années par les recoltes. Ils cognurent aussi les Solstices qu'ils marquoient par huict iours, à l'Orient de Cusco, & autres à l'Occident, ils contoient les mois par Lunes, & en donnoient 12. à l'an, adiouſtans, bien que grossierement, les onze iours de reste par les points du Solstice, obseruoient les Equinoxes, dont celuy de Septembre estoit la principale feste du Soleil, puis que c'estoit en leur climat le retour du Soleil. Ils recognoissoient ces Equinoxes à l'ombre d'vne colonne: de mesme que les Ecclipses, pendant lesquelles ils estimoient le Soleil irrité contr'eux, & la Lune malade. Les Roys auoient pris l'Arc-en-ciel pour leurs armes, & deuises. Calendrier du Perou.

Ils contoient toutes choses par nœuds faits de filets de diuerses couleurs, & auoient quelques consonnance de musique, par chants & instrumens de cannes liees ensemble de quatre en quatre, en façon de fleûtes, surquoy ils sçauoient distinguer leurs passions d'amour, contentement ou douleur. Comme aussi ils auoient quelques poësies & vers auec mesure & sans rime, & appelloient leurs Poëtes *Haravec*, c'est à dire inuenteurs, comme estoient nos *Trouuerres*.

Leurs temples estoient bien bastis de pierre, pleins de richesses d'or & d'argent. La figure du Soleil estoit toute d'or, qu'vn Espagnol prit & ioüa en vne nuit, dont on disoit par prouerbe ou brocart, qu'il auoit ioüé le Soleil auant qu'il fut leué. Pour des pierreries il n'y auoit que des Esmeraudes & Turquoises: car de Diamãs & Rubis le pays n'en porte point. Il y auoit le Iardin d'or où estoient toutes sortes d'herbes,

ou plantes, arbres, fleurs, fruits, animaux, faits d'or ou d'argent au naturel En vn mot les richeſſes qui furent trouuees par les Eſpagnols eſtoient ſans nombre, & ſi encores n'eſtoit ce rien au prix de ce que les naturels cacheoient ou iettoient dans les lacs & dans la mer, qui ne ſe peuuent iamais retrouuer. Ils auoient des Monaſteres de filles dediés au Soleil & gardans perpetuelle virginité, & ne voyans point d'autres perſonnes, les ſuperieurs s'appelloient *mamacunes* ou *Mamacones*.

Le dernier de leurs Incas ou Roys, fut *Atahualpa* ou *Atabalipa*, qui fut le 14. apres Manco Capac.

Incas ou Roys du Peron.

Leon 7. Inca, dit Viracocha, fut grand guerrier & conquerant, lequel eut vne viſion d'vn de leurs Dieux Viracocha, phantoſme, portant la barbe longue & vn long veſtement, de la ſorte que les Eſpagnols eſtoient, auſquels ils donnerent ce nom de *Viracocha* à cauſe de cela. Les Indiens eſtans ſans barbe, & portans des habits courts. Ils diſent que ce phantoſme predit la venuë des Caſtillans, peuple incognu. qui leur oſteroit leur eſtat & religion.

Le 10. Roy *Yapanguy* fit de grandes conqueſtes & eſtendit ſon Empire plus de mille lieuës, iuſqu'à Chiſé, & fit baſtir le Palais ou fortereſſe de Cuſco, qui ſemble pluſtoſt des rochers entaſſez par enchantemens, ou edifice, baſti par induſtrie & force d'hommes; pour la grandeur des pierres de 38. pieds de long & 18. de large, & qu'ils n'auoient aucun vſage de fer, charetes, beufs, eſquicores, gruës, ny poulies: mais l'ont tiré de bien loin à force de bras.

Le 12. Inca *Huaina Capac* dit par les Eſpagnols *Guainacaua*, fut celuy qui fit faire ces grands chemins ſi fameux, auec leurs tombes & hoſtelleries de Quito à Cuſco, par plus de 500. l. l'vn par la montagne, l'autre le long de la mer par la plaine, qui ſont des ouurages, ſurpaſſans tout ce qu'on vante tant des Romains, pour leur longueur, induſtrie, trauail & frais; & auſſi cette riche & prodigieuſe chaiſne d'or de 350. pas de lõg, dont chaque cheſnon eſtoit gros comme le poignet, pour ſeruir à vne danſe, que les Eſpagnols ne ſceurent iamais trouuer.

Ce Roy estoit capable de la vraye religion, car il raisonnoit, que le Soleil ne pouuoit estre leur souuerain Dieu, mais qu'il y en auoit vn plus puissant, qui luy commandoit de marcher continuellement, autrement si le Soleil estoit le maistre il se reposeroit quelquesfois pour son plaisir seulement, non pas par necessité, au lieu que le souuerain Dieu doit estre en tres-grand repos & fait tout sans trauail, ce que ne faisoit pas le Soleil.

Ce Roy *Huaina* estant en repos en son Palais de Tumipampa, eut en 1515. nouuelles de quelques gens estrangers, non inconnus tous, qui costoyoient les riuages de son estat; c'estoit Nunez Balboa, qui le premier descouurit la mer de Sur, en 1513. & depuis Pizarre & ses compagnons, qui les premiers gagnerent le pays en 1531. Cette nouuelle mit ce Roy en grand soucy, se souuenant lors d'vn ancien oracle entr'eux, que des gens estrangers, barbus, viendroient gagner & destruire leur Empire: outre qu'il y eut dés l'an 1512. diuers presages qui signifierent cela. Pour ce sujet ce Roy donna aduis à ses enfans en mourant, de ce faire ami de ces hommes blãcs & barbus qui deuoient venir, pour estre leurs maistres; & les Indiens disent pour leurs excuses de ce qu'ils ne se sont pas defendus contre les Espagnols en si petit nombre, que ce n'estoit faute de courage, mais pour obeyr au commandemens & aduertissemens de leur Roy. Preface de la venuë des Espagnols.

Ce *Huaina* laissa plus de 300. enfans de ses femmes, neantmoins il n'y en auoit qu'vn legitime nommé *Hilascar*, de sa femme, qui estoit sa sœur. Et en eut vn autre d'vne concubine fauorie, nommée Atabalipa, auquel il laissa le royaume de Quito ou Quitos, & Huascat regna souuerainement à Cusco; mais Atabalipa ne voulant pas rendre hommage a son frere, luy fit vne guerre cruelle, le defit & prit, & fit mourir tous les Incas & Princes du sang Royal, pour regner seul, contre les Loys de l'estat, n'en estant pas capable, pour n'estre pas né d'vne mere fille de *Coya* c. de reyne, ny de *Palla* c. princesse du sang. Il fit mourir plus de 200. de ses freres, puis grand nombre d'autres proches, tant hommes que femmes, tant qu'il en peut attraper, auec de grands tourmens: &

eſtendit ſa cruauté meſme ſur tous les ſeruiteurs & officiers Royaux. auec des embraſemens, violemens & pluſieurs autres maux. En la prouince ſeule des *Canares* il fit mourir 60. mil hommes, pource qu'ils auoient tenu le party de ſon frere, & remplit tout l'eſtat de morts & deſolations horribles. Auſi ce meſchant homme, en fut iuſtement puny par les Eſpagnols, encore plus meſchans que luy, & eux depuis par eux-meſmes ne pouuans trouuer pires qu'eux.

L'an 1526. François Pizarre & Diego d'Almagro eſtans à Panarma, ayans deſia demeuré aſſez long temps aux Indes, & aydé aux conqueſtes d'Vraba, Cartagene & autres lieux, reſolurent l'expedition, & deſcouuerte du Perou, où ils aborderent auec de mauuaiſes rencontres du commencement: puis Pizarre eſtant allé en Eſpagne obtint le gouuernement de ceſte conqueſte à faire: & auec quatre de ſes freres, Diego, d'Almagro & quelques autres, firent ceſte entrepriſe l'an 1531. & la mirent heureuſement à chef, ayans pris Atabalipa, qui leur donna pour ſa rançon, tant d'or & d'argent, lequel nonobſtant il ne laiſſerent pas de faire mourir ignominieuſement par les mains d'vn bourreau.

Cruauté Eſpagnole

C'eſt ainſi que fut conquis ce grand & riche Empire, par vn petit nombre d'Eſpagnols; la Prouidence par des ſecrets inperſcrutables, ſe ſeruant de l'auarice, cruauté & autres vices de ces Conquerans, pour amener ces peuples à la connoiſſance d'vn vray Dieu: & cependant les Eſpagnols y commirent toutes les ſortes d'inſolences & cruautez don on ſe ſçauroit auiſer, pour enrichir & aſſouuir leur inſatiable cruauté: ce qui a eſté tant dit, remarqué, & exageré, par leurs hiſtoires, & docteurs meſmes, qu'il n'eſt beſoin de les repreſenter dauantage: mais auſſi tous, ou la plus part le payerent bien, quand par haines, enuies & guerres inteſtines entr'eux, ils les firent mourir les vns & les autres, & vengerent ainſi les mauuais traittement qu'ils auoient faits aux pauures Indiens; Et ceux qui eſchapperent de leurs mains propres furent diuerſement excutez par iuſte cõmandement de l'Empereur Charles le quint, qui enuoya quelques licentiez, comme *Vacca de Caſtro*, & la *Gaſca*, pour faire vne bonne & ferme iuſtice de

tous

tous ces mutins & seditieux; les Pizarres & Almagros entr'autres y perirent tous. Le premier Vice-roy estably au Perou fut vn Blasio Nunez en 1544. la ville de Lima ou des Roys y fut fondee, premierement par Pizarre en 1533. qui depuis a esté touſiours la demeure des Vice-roys, le siege du Parlement, Inquisition, Vniuersité, & Egliſe Metropolitaine de tout cet estat.

Chilé Prouince.

Quant au grand pays de Chilé, que les Incas n'auoient peu dompter, *Almagro* fut le premier qui le trouua, puis en 1540. vn *Valdiuia* y penetra & le conquit, mais il trouua telle resistance des *Arcaucans* petit peuple de cette grande Prouince, qu'enfin il y demeura, fut tué & mangé en 1553. & depuis ce temps-là pẽdant plus de 50. ans ils n'ont cessé de guerroier les Espagnols auec vn grand ordre & discipline militaire, qu'ils auoient apriſe d'vn *Lautaro* Indien fils d'vn *Cacique* qui auoit esté page de *Valdiuia*, puis se reuolta contre luy. Cet Arauco est vn petit endroit de Chilé, qui n'a pas plus de 20. l. de lõg & 7. de large le long de la mer, & cõtient le plus braue & belliqueux peuple des Indes, que les Espagnols appellent pour cette consideration; *El estado indomito* ou sont les vallées de *Penco*, *Purto*, *Tucapol*, *Angol*, *Cauten*, *&c.* & les villes de la Conception & de l'Imperial. En 1599. les Araucans prirent & ruinerent la ville & fort de Valdiuia & autres, y ayant tué tous les Espagnols, tant hommes que femmes & enfans, & sacagé & bruslé tout; & euſſent acheué tout le reste du pays s'ils n'euſſent esté repouſſez, &c.

Cette guerre continuelle contre les *Arancans* a donné subjet au fameux Poëte *Alonso* de *Ercilla* d'en compoſer son Poëme de l'Araucane, ou il descrit le pays, & la guerre faite par les Espagnols contre eux, & commence par cette vanité, vrayement Poëtique, & Romanciere Espagnole.

No las damas, Amor, no gentilezas
De Caualieros canto enamorados,
Ni las maestras, regales y ternezas
De amorosos afeitos y caydados,
Mas el valor, los hechos, las proesas

De aquelles Eſpagnoles eſforcados
Que ala cerui de Aranco no domada
Paſieron duro y ago, per la eſpada.

La entr'autres choſes ie remarque la façon ſinguliere de ces peuples, a élire pour chef ou Capitaine ſouuerain, celuy qui portera plus long-temps vn gros arbre de palmier ſur ſes eſpaules; comme vn Canpolican fut éleu, qui le porta trois jours entiers ſans ſe repoſer tant ſoit peu.

Du deſtroit de Magellan.

CHAPITRE XV.

Deſtroit de Magellan.

DE Chilé on vient au deſtroit de Magellan, qui a pres de cent lieuës de long, & non gueres plus encore de largeur où de trauers, & vn peu dauantage en d'autres parts, lequel ne ſe deſcouure point que l'on ne ſoit du tout en terre, ou les marées ſont grandes & dangereuſes, & principalement du coſté de la mer du Sur, à cauſe de la petite entrée, au deuant de laquelle il y a force rochers & montagnes, ce qui rend le paſſage difficile à trouuer, & pour peu auant qu'on ſoit en la mer, on n'en peut auoir de cognoiſſance; de ſorte qu'il faut l'aller chercher auec la barque du vaiſſeau, bien que d'ailleurs on en ſçache le chemin & la vraye hauteur, qui eſt d'enuiron 52. d. Il y a vne grande montagne aſſez pres de ſa bouche, qui s'appelle *la Campana*, à cauſe de ſa forme de cloche. Sa plus petite profondeur eſt de 15. ou 20. braſſes, & le fonds en eſt fort bon. La mer du Sur entre 30. l. dedans, entre des montagnes fort hautes chargees de neges; celle du Nort y entre 70. lieuës de ſon coſté, ou ſe peut donner fonds en pluſieurs endroits, comme au contraire du coſté du Sur la profondeur eſt telle qu'aucun nauire ne s'y peut arreſter. Du

costé du Nort il y a de tres-grandes pleines & campagnes de terre ferme, de part & d'autre, & force riuieres qui se rendent dans ce destroit, couuertes d'arbres d'vne suaue odeur, qui font paroistre la bonté des terres. Il s'y trouue quelques Isles dedans où il faut aller auec beaucoup de discretion.

Ceux qui habitent le costé du midy sont petits, & ceux du Nort de grande stature, & comme des geans, que Magellan nomma *Patagons*, pour leurs grands pieds; qui sont vestus de peaux de moutons & autres bestes, à cause des froids de ce climat. Ce sont des peuples sans loy, ciuilité & police, vagans çà & là, sans demeure certaine, se retirans sous des cabanes, n'ayans point d'autres armes que des arcs & des fleches. Quand on leur parle & qu'ils n'entendent pas la langue ils regardent le Ciel: ils viuent de chairs qu'ils sechent au Soleil; ils ne font guerre à personne, & s'adonnent fort à la chasse & à la pesche. Le pays est appellé Chica. Patagons.

Ce destroit est fort suiet aux grandes marees, venans des deux costez auec vn grand bruit à la rencontre de deux mers, où est le plus grand danger, & principalemet l'Hyuer, que les vents y regnent auec plus de violance: car iamais le destroit n'est sans vent, ny l'Esté mesme; Il s'y est perdu plusieurs vaisseaux en passant à trauers les rochers, qui semblent vn archipel d'Isles, du costé de la mer du Sud, & mesmes de ceux qui viennent de Lima. Du costé du Sud l'immense profondeur rend la mer plus nauigable, & du costé du Nort la longue traite oste vne partie de la force des ondes: de sorte qu'il n'y a peril qu'au peu de largeur, & en quelques endroits, qui n'est quasi que de la portée d'vne arquebusade. L'Hyuer, les eaux sont plus hautes que l'Esté, & la largeur en est plus grande; mais nonobstant cela ce n'est pas le bon tẽps pour y passer, à cause des vents fascheux & des froidures. Il y en a qui pensent que les marees ne se rencontrent pas là en mesme temps, & que quand le flux croist d'vn costé il decroist de l'autre, par vn mouuement local de la mer; mais ils se trompent, estant certain, que le flus & reflus y entre & sort de part & d'autre en mesme temps; ainsi que le boüil-

lon d'vn pot sortant du centre s'estend en tous endroits, & diminuant, cesse aussi par tout en mesme instant ; & cela a esté recognu par experience, que en mesme temps les eaux entrent par les 30. lieuës du Sur, & par les 70. du Nort; la mer s'enflant ainsi de tous costez comme les Pilotes ont remarqué, suiuant le mouuement de la Lune, les marees augmentans ou diminuans selon sa plenitude ou diminution, l'auancement ou retardement chaque iour de ce flux & reflux estãt d'enuiron trois quarts d'heure, vn peu plus, conformement au cours de cet astre. Les Espagnols appellent *Cabeça de Aguas* la haute maree de la nouuelle Lune, & *Aguas vivas* celle de la pleine & *Aguas muertas*, les basses marees des cartiers. Ce mouuement admirable de la mer semble plustost vne altercation & vne ferueur ou boüillonnement, comme de l'eau dans vn pot sur le feu, que non pas vn mouuement local comme d'autres veulent; toutesfois ie m'en rapporte aux Naturalistes.

Ce destroit commence au Nort au Cap des onze mille vierges, comme l'appella Magellan, & finit au Sud à celuy de la Victoire, dans l'entre-deux on bastit la ville & forteresse de S. Philippe; laquelle apres, les habitans estans tous peris de faim & de froid, fut appellé le port de famine.

Le premier qui trouua & passa ce destroit fut Fernand Magallanes ou Magellan Portugais qui en auoit ouy parler, & mesme en auoit veu quelque chose dans des cartes Portugaises. Ce fut l'an 1519. lors qu'il alla descouurir le chemin des Moluques de ce costé, pour l'Empereur Charles V. Depuis vn Pedro Sarmicates passa ce destroit du costé du Nort à Sud: du Sud au Nort peu y ont passé à cause du danger & de la difficulté grande de le trouuer de ce costé-là. Depuis ces fameux Argonautes qui ont tournoyé le monde par mer, y ont passé, comme le Drac, en 1579. Candish en 1585. Oliuier de Nort en 1599. & de plus fresche memoire, Spilberg, le Maire, l'Hermite & autres. Mais le Maire en 1618. a trouué heureusement plus auant vers le midy, à quelque 56. ou 57. degrez le nouueau destroit, appellé de son nom beaucoup plus court, & plus ayse à ce qu'ils disent que l'autre n'ayant

pas de longueur plus de sept lieuës à passer, & la largeur assez grande & aysée. Les Espagnols y ont esté ensuite, & luy ont donné le nom de S. Vincent.

Aux enuirons de ce destroit de Magellan, sur la coste vers le Nort, se trouuent quantité d'oyseaux qui n'ont point d'ailes, & font des trous en terre où ils se retirent, lesquels sont gras & bons à manger, on les appelle *Pinguins*. Oyseaux sans ailes.

Le Drac trouua ce destroit à plusieurs beaux havres, ou descendent de bonnes eaux douces; mais on n'y peut ayſément entrer à cause de la tres-grande profondeur, & des grands vents & tourbillons qui y regnent. La terre des deux costez est fort haute & bordee de montagnes inaccessibles, particulierement celles du costé du Sud & de l'Est, qui sont en tout temps couuertes de neige. Sa largeur est en quelques endroits de deux, trois & quatre lieuës, & le moins d'vne, ou de deux portees de mousquet. Il y fait fort froid, & l'on n'y est presque iamais sans verglas, glaces, & neges: & toutesfois les arbres y sont touſiours verds, & chargés de fruits.

De ce destroit on remonte par le Cap de *Fendo*, & le Cap blanc, à la riuiere d'argent, où commence la terre de Bresil à 35. degrez au de la de la ligne, iusqu'à la riuiere des Amazones, sous la ligne. Ce fleuue de la Plate ou *Parauai*, *Parana*, & *Paraguay*, le petit s'embouchant tous en vn, sort de la grãde *Cordillera de Sierra Neuada* du Perou ou Charcas, & parcourt beaucoup de pays, auec de grands desbordemens qui couurent tout le pays, & font que pendant trois mois de l'an les naturels habitent en des Canoës attachees aux arbres iusques à ce que les eaux se soient retirées. Il a quelque 35. degrez de bouche; & plus auant en terre, il a plus de 50. l. de large s'estressiſſant vers l'embouchure à cause des montagnes, & faisant vn grãd nombres d'Isles. Ce fleuue sort pres la ville de Plata vers Potosſi, dont il tire le nom. Quelques autres le tirent d'vn grand lac nommé *Eupama*, dont sortẽt d'autres fleuues du Bresil, cõme le *Maragnon*; mais ce doit estre plustost le fleuue *Parana* qui entre apres en celuy de la Plate. Le premier qui aborda à l'emboucheure de ce fleuue fut Americ

Paranague-su c. grand mer.

Vespuce l'an 1501. enuoyé par le Roy de Portugal pour descouurir le Bresil ; & pensant que ce fust vn passage de la mer Australe pour les Moluques, se contẽta de cela, & s'en retourna sans autre chose. Depuis en 1512. vn Ian Solis pour le Roy d'Espagne y alla & luy donna son nom de Solis ; Sebastien Ganor en 1525. entra bien auant en ce fleuue, & à cause de l'argent qu'il trouua parmy ces peuples, ou plustost à cause que sa source vient proche de la ville de la Plata, vers Potossi comme i'ay dit, il le nomma le fleuue d'argent, ou de la Plata. Les habitans le long de ce fleuue sont d'assez grande taille & longue vie, fort legers & vistes à la course ; vsent d'arcs & de fondes en guerre, & ont la langue Patagonique, ou de Chica. Les Espagnols ont depuis nauigé ce fleuue en montant tousiours, iusques vers Chareas & Collao.

L'autre fleuue dont nous auons desia parlé, a cinquante lieuës ou plus de bouche, & sa source est aux montagnes de *Cuntisuya* pres Cusco, les Indiens l'appellent *Apurimac*, c'est à dire, principal chef, & *Capacmaya*, Roy des fleuues : il court du Midy au Nort plus de cinq cens lieuës, depuis sa source à l'Equinoctial : de là il tourne à l'Orient par 650. lieuës en droite ligne, & fait en ses tours & destours plus de mil cinq cens lieuës, voire deux mil l. C'est le plus grand fleuue du monde, qui à son embouchure rend la mer douce à plusieurs lieuës à l'enuiron. Les Pinçons de Seuille le descouurirent premierement, en l'an quinze cens : puis Orellanele nauigea depuis sa source, presque iusques à son embouchere l'an 1543. Il est remply de force Isles, & la marée y monte plus de cent lieuës. On fait le Maragnon different à 70. lieuës au midy de l'Orrellane, qui sort des grands lacs du Perou, qui viennent des mons couuers de neige : d'autres n'en font qu'vn des deux : Peut-estre pour-ce qu'entrans si proches l'vn de l'autre dans la mer, leurs eaux se ioignent & l'Orellane en porte tout le nom.

Orellane fleuue.

Du Bresil, sa conqueste, des Brasiliens, &c.

CHAPITRE XVI.

LE Bresil est vne grande Prouince de la Couronne de Portugal, en l'Amerique, depuis le vingt-cinquiesme degré iusques au deuxiesme de Nord à Sur, qui a quelque 10. degrez en sa largeur, d'Est à Oest, depuis le fort de Para à la bouche du grand fleuue des Amazones iusques à la Plata. Ses limites sont le *Maragnon* au Nord à deux degrez; au Midy la Plate, à 35. A l'Occident les hauts & inaccessibles monts du Perou, & à l'Orient la mer Ethiopique ou Atlantique & de Nord. Pour le pays, c'est vne merueille de la temperature, de son climat, bonté & douceur de son air & de ses eaux, & fertilité de sa terre: ce qui rend ses habitans de si saine & longue vie; & bien que son climat soit sous le Torride, toutesfois les vents doux & frais venans de la mer le moderent, de sorte que l'habitation en est tres-douce: faisant le matin quelques broüillards & nuages qui raffaichissent, & que le Soleil apres resout en air. Ce ne sont que belles campagnes ouuertes, collies agreables, montagnes fertiles, vallées fresches, douces prairies, force bois, riuieres & fontaines d'eaux excellentes, auec vne merueilleuse abondance de toutes sortes d'arbres, plantes, fruicts, grains, animaux, sucres, baumes. En vn mot, c'est le meilleur pays du monde pour toutes les necessitez, & delices de la nature. Entre les animaux estranges, il y a le Cerigon de la grandeur & forme d'vn regnard, de couleur entre iaune & gris, qui porte en son ventre comme des bourses ou poches, où il enferme ses petits, quand on le chasse. Puis vn autre que les Portugais appellent *Perezza*, à cause qu'il va si lentemét, qu'en quinze iours il n'auance pas vn ie. de pierre, & n'y a force &

Bresil.

Cerigon animal.

coups qui le puissent faire hasler dauantage. Il ne vit que de fueuilles d'arbres, où il est quelques iours à monter & descendre. Il y a aussi des Cameleons, dont nous auons assez parlé ailleurs.

Du Bresil au Cap de bonne esperance, il y a vn golfe de 1200. lieuës horrible & furieux à cause, de ses vents & tempestes, dont la coste est de 1000. ou enuiron.

Le pays est diuisé en 9. Gouuernemens ou Capitaineries, où il y a enuiron quelques 17. peuplades de Portugais le long de la coste, comme *Tamaraco*, *Pernanbuco*, *Todos Santes*, ou *San Saluador*, *Puerto Seguro*, *Espiritu santo*, *Paraiba Genero* & autres, &c. les Caps S. Augustin, & S. Vicent, le fleuue S. François, &c.

Par qui le Bresil fut descouuert.

Les premiers qui descouurirent ce pays furent Vespuce, les Pinions, Lopez, & Cabral enuiron l'an 1500.

Pedro Aluarez Cabral le descouurit principalement en 1500. estant enuoyé par le Roy Emmanuel pour les Indes d'Orient, mais la tempeste le ietta là, & il nomma le pays de Saincte Croix, & le lieu où il aborda Porto Seguro.

Ce Cabral se contenta pour lors de prendre possession du pays, sans s'y arrester, & les Roys de Portugal ayans d'assez autres grandes affaires en Affrique & en Orient, negligerent ces nouuelles conquestes, iusques à ce qu'Emmanuel, vn peu auant sa mort, y enuoya vn Gonzalo Coello qui suiuit ceste coste auec beaucoup de trauail & de dangers, & retourna sans auancer aucune chose: & depuis le Roy Dom Iean 2. enuoya y Christoual Iaques, qui descouurit quelques 11. cens lieuës de coste, & entr'autres la Baye de todos santos, où il trouua au fleuue de Paraguasu deux vaisseaux François qui trafiquoient auec ceux du pays: ce qui monstre que nos François ont esté des premieres à negotier auec ces peuples, dont les Portugais n'y auoient que peu ou point de connoissance. Ce Iaques traitta mal nos François, mettant à fond leurs vaisseaux, & faisant mourir tous les hommes assez barbarement, mais à la mode Espagnole, qui ne peut tout descouurir & habiter, & ne veut souffrir que les autres le facent.

Depuis

Depuis ce temps-là les Roys de Portugal y enuoyerent, & firent le departement du pays en Capitaineries, & vn *Duarte Coello* s'accommoda en celle de Pernembuc où il se fortifia: ceux du pays qui aymoient mieux l'humeur douce de nos François luy faisans forte guerre. Et ainsi d'autres Portugais auec la licence de leur Roy, s'accommoderent en d'autres lieux soubs tiltre de capitaineries, comme vn Pereire Continо au fleuue sainct François & Baye de tous les saincts, où ils y planterent des Cannes de sucre, & bastirent des engins à le faire. Mais ce chef enfin fut defaict & assommé par les Topinambous ses voysins & ennemis. En. 1535.

Le premier Gouuerneur & Capitaine general de tout le Bresil, fut vn Thomas de Sosa en l'an 1549. auec vne flote de mil soldats: & quelques Peres Iesuites qu'on y mena pour la conuersion & instruction de ces peuples sauuages, lesquels furent logez en la nouuelle ville de San Saluador: Et le premier Euesque du Bresil fut en 1550. vn *Fernandez Sardina.*

Nos François sous Villegagnon y voulurent aller peupler en 1555. vers le fleuue Ganabara à 23. degrez: mais chacun sçait la mauuaise issuë qu'il eut au voyage, par la faute des nostres & le mauuais traictement qu'ils y receurent des Portugais; il n'en est pas arriué mieux depuis en 1594. 1604. & 1612. vers Maragnon, où les mesmes fautes des nostres, & le mesme cruel traittement des Portugais, nous ont exclus entierement de ce pays-là; où depuis les Hollandois ont eu plus de bon heur & de resolution & patience à s'y establir. Et cependant les nostres y auoient plus de droict, à cause du commerce de tout temps entr'eux & ces peuples-là, qui nous ayment naturellement, & hayssent les Portugais, voire tous autres. Villegagnon.

On dit que l'origine de la plus part de ces peuples Brasiliens, vient depuis quelques siecles des costez du Perou, d'où ils sont venus en diuerses habitations, de proche en proche, & de temps en temps.

Ces peuples sont fort barbares, mangeans la chair humaine, de leurs ennemis seulement. vont tous nuds, tant hommes que femmes, & sont de couleur iaunastre, & verdastre,

assez petits & tous camus. car leur coustume est que quand vn enfant n'aist, ils luy enfoncent le nez, comme on faict icy aux petits chiens; les femmes sont exemptes de cela, ausquelles ils laissent le nez en son entier. Les hommes n'ont point de poil à la barbe, & l'arrachent soigneusement auec de petites pincetes.

Ils se font des trous soubs le menton si grands qu'il y passent la langue, qui est chose hideuse & vilaine à voir, où ils enchassent des pierres, tenans cela à beauté: les femmes portent les oreilles percées, auec de petits grains de verre qu'on leur donne en eschange. Elles portent vne petite tuffe de coton à l'entour de leur poil pendant, & les filles de mesme; du reste elles sont nuës; mais ie trouue qu'elles prouoquent moins à la lubricité dans leur nudité, que les nostres auec leurs habits pompeux & leurs affiquets: d'autant qu'estans ainsi nuës elles sont laides & brutales, encore qu'il s'en rencontre de belles: elles sont du tout à la volonté des hommes, principalement les filles & les vefues: car les mariées se tiennent auec leurs maris pendant qu'ils viuent: bien que ces coustumes variẽt fort, cõme tout le reste d'entre ces peuples qui sont si diuers. Ils viuent tous naturellement de ce que la terre leur donne d'elle-mesme, sans la cultiuer. La racine dont ils font leur manger & leur boire, est d'assez bonne substance. Ils en ont vne autre qu'ils appellent *Pachouqui*, qui a le goust de la chastaigne; on en a porté en Espagne qui y a fort bien reussi: les Espagnols l'appellent *Pacates*. Ils ont force bestiaux & toute sorte de chasse, & sont fort adroits à prendre auec l'arc, dont ils tirent fort iuste.

Plusieurs Chrestiens se sont naturalisez parmy eux, ayans esté pris, soit pour n'auoir eu moyen de se sauuer, soit de volonté, pour y auoir femme & enfans: & de ceux-là on a appris plusieurs choses de leurs mœurs & langue: mais le mal est que quelques vns se sont laissez aller aussi à leurs mariages, superstitions & idolatries. Et quelque chose que nous puissions leur remonstrer pour les exciter à quitter vne si malheureuse & brutale vie, il ne nous respondoient autre chose que des larmes & des souspirs, & encore ne les eussions

nous pas connus pour François, & ne se fussent iamais declarez tels à nous, si vn des nostres ne les eust descouuerts en les voyant si attentiuement escouter nostre langue, & comme nous leur dismes qu'ils estoient Chrestiens, vn d'eux respondit que non, ce qui monstroit bien qu'ils nous entendoient: & de faict l'vn estoit Rochelois, & l'autre de sainct Malo, qui furent pris en 1571. en allant chercher de l'eau vers le Cap sainct Augustin. Cinq des leurs furent mangez par les sauuages, & trois à cause de leur ieunesse furent gardez, ou peut-estre pour en auoir assez d'autres, encore qu'ils soient fort friands de la chair humaine, disans que c'est la meilleure & la plus delicate de toutes. Anthropophages.

Ces peuples viuent au reste fort simplement dans de petites maisons ou cabanes toutes rondes, sans aucuns meubles ou vstensiles, sinon quelques petits vaisseaux de terre ou de bois, & vn lict de coton attaché en l'air, d'vne part & d'autre, au bout de leur maison, & ce lict est faict comme des rets à pescher. Ils sont gens fort faciles à croire, & faudroit peu auec l'intelligence de leur langue pour les conuertir.

Leur creance generale est de l'immortalité de l'ame, & qu'apres leur mort, ils vont danser auec leurs peres derriere les montagnes: car tout leur plaisir est à la danse, & à toutes les heures ils dansent, quand ils en ont la moindre enuie, comme aussi ils mangent à tous propos sans auoir aucune heure reglée pour cela: & se leuent quelquefois du lict à minuict pour manger, & ne boiuent iamais en mangeant, mais apres tout leur saoul. Il y a quelques-vns de ces peuples qui croyent que les ames de ceux qui ont bien vescu selon leur loy naturelle, passent en de beaux corps, & les autres au contraire en de fort laids & difformes, pour peine: qui est aucunement la metempsychose Pythagorique, dont nous auons parlé dans les Indes Orientales. Leur creance.

Les Sourous & Caramels qui sont pres la riuiere de la Plate, vers le Paraquay en leurs mariages, n'ont qu'vne femme qu'ils demandent à leur pere, qui ne la refuse iamais à des gens braues & genereux en la guerre, où est toute leur noblesse & vertu, & en ces mariages leurs Prestres *Caraibes*

ou pages, font quelques ceremonies, en leur faisant changer d'*Otoya* ou souliers de corde: pour leur mesnage ils n'ont que quelque couche & vn lict de coton, & vne *Estere* faicte de paille de *Totora* ou ionc marin. Le pere leur fera porter aussi quelque petit pannier où il y aura des ceintures de coton & autres rubens à lier les cheueux, quelques pieces d'Otoya, & des fleurs, & pour le mary de belles plumes.

Tous leurs biens sont en commun, sinon les femmes, qui demeurent & viuent fidellement auec leurs maris, sans iamais leur faire faute, car quand elles y manquent, elles sont punies sans remission, ou ils faut quelles s'en fuyent du pays: ailleurs ils ne sõt pas si Rigoureux: mais pour les files & vefves, viuent en toute liberté: & si vn mary trouuoit sa femme pucelle, il s'estimeroit mal marié, & qu'elle seroit bien laide puis que personne ne l'auroit touchée. On ne voit gueres ou point le mary & la femme en debat ensemble, & ils tiennent cela à vn grand courroux de leurs Dieux, ausquels ils font quelque sacrifice pour les appaiser. Quand les femmes ont enfanté, elles mettent leur enfant dans vn petit filet de cotõ sans autres drapeaux, & s'ils se souillent, elles les nettoyent auec du sable, & quand ils veulent dormir leur mettent le front contre terre ou sable, où ils dormẽt fort bien sans courir aucun danger. Ils ont certaines herbes connuës, qu'elles mettent pres d'elles, quand elles sont proches d'accoucher, ce qui les ayde fort; & tout aussi-tost elles menẽt grand ioye en la naissance d'vn enfant, sur tout quand c'est vn masle: & cette ioye est generale, disans tous que cestuy-là les vengera de leurs ennemis.

Ils mangent à terre ou sur des especes de ionc, qui leur sert aussi à couurir leurs cabanes. Ils dorment aussi souuent au serain sans acune incommodité, tant l'air y est doux & temperé.

Ils sont fort ignorans sans aucunes lettres ou caracteres, viuent d'vne racine dite *Mandioc*, dont ils font de la farine, & mangent cela sans la cuire, & en font aussi leur breuuage, la faisans boüillir auec de l'eau, qui a le goust de laict aigre: ils viuent aussi de farine de poisson seiché au Soleil, sont grands

Mœurs de Brasiliens.

chasseurs & bons archers. Leur principal trafic est de Bresil ou Araboutan que les hommes & femmes vont querir bien loin, & qu'ils apportent sur les espaules pour les changer à des bagatelles de verre ou de petits cousteaux & miroirs. Ce Bresil est vn arbre fort haut, qui a les feuilles fort petites sans aucun fruit. Il y en a de plusieurs sortes, comme iaune, blanchastre & incarnat. Ils trafiquent de cela auec les Marchands sans s'entendre, en metant leur bois tout droit d'vn costé, & de l'autre ce qu'on leur veut donner, & s'accordans ainsi par signes chacun emporte sa marchandise.

Il y a des endroits ou leur boire est d'vne racine, dite Piroüa, qui a vne certaine odeur qui donne à la teste à qui ne la accoustumé: & qui rafreschit comme de la tisane, estant de couleur orangee quand elle à boüilly.

Comme nous estions en Caramel, ils nous faisoient la meilleure chere qu'ils pouuoient, & nous conuioient de manger à tout propos, & s'estonnoient fort de nos coustumes, & admiroient & estimoient grandement nostre ciuilité: mais il s'estonnoient entr'autres de nous voir si souuent leuer le chapeau qu'ils appellent Tamin, & quand nous leur disions que c'estoit pour faire honneur, ils en estoient satisfaits, & nous conuioient de nous marier là & nous habituer au pays, nous offrant de leurs plus belles femmes, & prenoient grand plaisir à voir toutes nos façons de faire & nos sortes d'habits.

Ces peuples la plusparт en mangeant & beuuant, prenent la resolution d'aller à la guerre contre leurs ennemis, pour auoir des prisonniers, & en mesme temps sont d'acord de sortir tous ensemble, & font reuerence au Soleil, auquel ils promettent, s'il leur ayde, de luy sacrifier des plus beaux prisõniers, puis choisissent quatre des plus vieux d'entr'eux pour les commander, & leur obeyssent tous d'vn accord. Ils marchent auec de certains instrumens comme tambours qui font grand bruit, & sont enioliuez de force plumes, leurs armes sont de masses de Bresil, que les vns appellent sanga: autres araboutant, des arcs tres grands & des flesches sans fer faites de bois tres-dur, & qui font vn aussi grãd effet qu'auec du fer;

Brasiliens Anthropophages.

ils iront en cet equipage 15. ou 20. l. en la montagne, pour tascher d'attraper leurs ennemis qu'ils ne trouuent gueres despourueus, & là se combattent auec tant de rage qu'ils ayment mieux mourir que de se laisser prendre; car tout leur contentement & leur gloire est de prendre leurs ennemis en vie pour en faire chere; ils les prennent & lient, les traittent bien, & mesmes les marient auec leurs sœurs & telle qu'ils voudront, que le prisonnier l'espouse & demeure auec elle iusqu'à ce que le iour de son sacrifice viẽne; le soir d'auparauant ils le luy signifient en bons amis, & l'autre reçoit cela alaigrement & fait bonne chere auec eux, beuuans, mangeans & dansans auec grande resiouyssance tous ensemble, sans distinction quels sont les prisonniers ou non. Le iour venu ils le mennent faire le tour de leur habitation, ville ou village, selon les diuers pays du Bresil, chacun le suit auec ioye, & les enfans le huent & se mocquẽt de luy; qui sans se soucier de cela, exalte ses proüesses, leur reproche qu'il en a bien fait autant des leurs, & que sa mort sera bien vengee par les siens, puis il nomme tous ceux d'entre eux qu'il a mangez auec ses compagnons, les autres vont tousiours chantans & dansans sans se soucier de ce qu'il dit, puis arriuez au lieu de l'execution, ils le detaschent & luy disent quil se vange comme il pourra auant que de mourir, & luy prenant tout ce qui luy vient en main, frape, ruë, & iette contre qui il peut, & par fois en blesse quelqu'vn qui ne s'est pas escarté assez tost, cela fait vn deux vient qui d'vn coup de masse sur la teste l'assomme, & aussi-tost que le corps est fendu, ils luy arrachent toutes les entrailles, & donnent le cœur à leurs Caraibes, Pages ou Prestres pour le sacrifier à leurs Dieux, le Soleil, le tonnerre, ou autre chose selon les pays, & nettoyans le corps auec de l'eau chaude le mettent en pieces, puis sur le boucan ou gril de bois, le faisant rostir, & ne tournans iamais la chair qu'elle ne soit toute cuite d'vn costé, dont apres ils font chere tous ensemble.

Prisonniers de guerre.

Ils vont attaquer leurs ennemis en leurs habitations, qui seront en quelques endroits enuironnés de pieces de bois pointuës afin que les ennemis s'y attrapent & enfilent: & les

autres taſchent d'enfoncer cela par quelque endroict le plus foible, & taſchent touſiours de venir aux mains & aux priſes, car ils ſont robuſtes & fort de reins.

La pauure femme de ce priſonnier ainſi traité, fait les plus grandes deſolations du monde, & meſmes lors qu'elle ſe ſent enceinte, penſant bien que l'on en fera autant de ſon enfant lors qu'il ſera arriué à l'aage de deux ou trois ans, qui eſt vne eſtrange cruauté: & ainſi ils eſgorgent ce qui ſera venu de leur propre ſang, ſous le ſeul pretexte qu'ils ſont enfans de leurs ennemis; mais ils ne mangent que les hommes & non iamais les femmes.

Parmi ces barbaries ils ne laiſſent pas touſiours de teſmoigner quelque bon ſens naturel, auquel il faudroit peu d'inſtruction & d'adreſſe pour le faire reüſſir à mieux. Comme quand nous leur reprochions leur nudité, ils nous reſpondoient de meſme que nous eſtions bien ſtupides & inſenſez de cacher ce que Dieu nous auoit donné ſi liberalement, & que nous n'auions que faire d'emploier & perdre noſtre argent en habits, qui ne ſeruent de rien, puis que nous n'auons pas eſté creez de la ſorte. Barbares douez d'vn bon ſens.

Vn autre me demandoit vn iour pourquoy nous autres Chreſtiens venions hazarder nos vies ſi loin, ſi c'eſtoit pour voir ſeulement ou pour gagner leur terre, ou nous n'auions aucun droict, & luy ayant reſpõdu que ce n'eſtoit pas pour cela, mais pour taſcher de gagner quelque choſe parmi eux & quel guain diſoient-ils d'vn meſchant bois & autres choſes qui vallent ſi peu, & luy diſant que ce bois valloit beaucoup d'argent en noſtre pays, & que cela nous aidoit à viure; Et quoy diſoient-ils, ſe prenãt à rire, voſtre terre eſt elle ſi miſerable qu'elle ne puiſſe ſuffire à vous donner la vie & la nourriture, & luy diſant que noſtre pays eſtoit aſſez bon pour nous nourrir ſuffiſamment: mais que nous deſirions d'en auoir dauantage & gagner des richeſſes pour en viure plus à noſtre aiſe nous & nos enfans: Et quoy diſoient-ils, ces richeſſes là vous mettent-elles plus en la grace de voſtre Dieu, vous empeſchent elles de mourir, & les emportez vous auec vous? & luy diſant que non de tout cela: mais que nous eſtions bien

aises de laisser cela aux nostres, & puis que la terre, disoit-il, a esté suffisante de vous nourrir vous & vos peres, ne le sera telle pas aussi pour vos enfans & vostre posterité? Et cette mesme raison ils l'alleguoiẽt quand nous les blasmions de ne cultiuer pas leur terre, disans que puis qu'elle auoit nourry eux & leurs peres de la sorte, qu'elle ne manquera non plus à leurs enfans. Si bien que ces pauures gens là viuent exempts de toute sorte de passion d'auarice, ambition, enuie, conuoitise, & trauail de corps & d'esprit: S'ils ont quelque chose de bon ils appellent leurs voisins & se resiouyssent ensemble en le mangeant, n'y ayant qu'amitié, candeur & franchise parmi eux, sans iamais se quereller, ny dire vne mauuaise parole, ils vont librement les vns chez les autres, ou ils mangent de bon cœur ce qu'ils trouuent: comme de leur breuuage de Cauain que les Caramels appellent Piroua, qu'ils mettent en des cruches & font boüillir la racine auec de l'eau, & quand ils en veulent boire ils la troublent fort, & la rendent tiede: qui a le gouſt de lait aigre, & pour en auoir de meilleure, en quelques endroits ils la font macher par des filles, puis cracher & faire boüillir cela leur est vn breuuage exquis. Ils ont vne autre sorte de racine qu'en quelques endroits ils appellent elcout, que ie trouue meilleure que toute autre, qui à le gouſt de la noix: mais si on en mange trop elle altere, & a de grandes vertus: car en la destrampant auec vne autre appellee monqueit, purge sans violence: Ils ont vne certaine herbe fort basse & les feüilles larges comme la main, dont il gueriſſent toute sortes de playes & de bleſſures, & ie lay esprouué quelquefois. Estãt tombé sur vn rocher ou ie me fis sept ou huict bleſſures assez fascheuses, veu vn Indien me fit cueillir de cette herbe dont ie fus guery dãs trois iours. I'ayveu de cette herbe en Egypte & en Italie aussi, & croy qu'en France il s'en trouueroit. Ils ont d'vne autre racine dite Iehearait qui purge comme la rubarbe mais plus doucement; ie croy que c'est ce qu'on appelle Mechouacan qui vient de la nouuelle Espagne. Ils ont vne autre racine, bonne à emplastres sur l'estomac pour purger, & les femmes l'appliquent sur la teste

Herbe medecinale.

des

des filles, & leur font sortir leurs fleurs par là : car elles leur font mettre les deux pieds ioints sur vne pierre, & auec vne petite incision leur tirent ce sang sans aucune douleur.

Ces Brasiliẽs & entr'autres les *Toupinamba* caressent fort les Estrangers & sur tout les François, & leur donnent librement à manger de ce qu'ils ont: Quand vne femme veut caresser & receuoir quelqu'vn, elle s'assie à terre, puis se met fort à pleurer comme si on l'auoit bien battuë, & soudain se redresse & vous fait mille caresses, & vous remercie des petits presens de bagatelles qu'on luy aura faits, & tesmoigne qu'elle prendroit plaisir qu'on se resiouist librement auec ses filles pour auoir souuenance d'eux: & i'en ay veu de si miserables entre les nostres, qui abusoient de cette malheureuse courtoisie, se meslans indifferemment auec ces pauures filles idolatres, qui est vne abomination qu'on ne sçauroit assez detester.

Ils estoient du tout sans lettres & caracteres, & en leur prononciation mesme ils manquoient des lettres F. L. R. si bien que l'on peut dire par là qu'ils estoient sans foy, sans loy, & sans Roy. Ils s'adonnoient à quelques diuinations & superstions de leurs Prestres enchanteurs. Ils auoient quelque obscure cognoissance du deluge vniuersel par vne ancienne tradition, les vns croyãs la recompense & la peine du bien & du mal apres la mort, les autres non, mais tous l'immortalité de l'ame, & qu'ils demeureroient tels en leurs personnes qu'ils auoient esté en cette vie & au temps de leur mort. Ils enterrent les morts, & metent en la sepulture quelque affmens pour certains iours, auec leur amaca ou lit de coton. Ils n'auoiẽt aucun Roy ou Superieur qui leur cõmandast sans demeure certaine, ceux d'vn mesme lignage se mettans ensemble en quelque vallon à part, comme les Adoüers d'Afrique, & changeans aussi d'habitation, selon leur phantaisie. Plusieurs familles viuans sous mesme toit, ils sont grands chasseurs, pescheurs & nageurs, vindicatifs aux iniures receuës; ont l'esprit fort inquiet & enclin à la guerre, en prosperité & diuersité sont tousiours d'vne sorte, patissent aisément la faim quand ils ne trouuent dequoy manger, & quand

ils en ont, ne ceſſe de manger & boire, & iurongner à leur mode. Ils attribuent tout le bien & le mal qui leur arriue, les vns au deſtin, les autres à la fortune & au haſard.

Ils ſont partagez en pluſieurs nations diuerſes, & le plus ſouuent ennemies. Comme les Souros & Carmels, & les Tapus qu'ils appellent ſauuages, vers le mydi, auſſi ſont ils ennemis de tous pour eſtre plus farouches & cruels. Ils y a les Cariges plus doux & humains, habitans au de là du Tropique d'hiuer à 2. l. de la mer, ceux-là ont des habitations en lieux hauts, & ſement le Mandioc, puis y a les Oe-
Oeuetacas. uetacas, Margajars, Toupinanbas & autres. Ces derniers ſont ceux qui ſont plus cognus de nos François qui ont fait là leurs voyages, & dont nous auons des relations bien amples imprimées. C'eſt là où nous euſſions peu faire de bonnes & vtiles colomnies, ſi nous euſſions ſceu nous ſeruir de nos auantages, & moderer vn peu nos paſſions.

Iſle de S. Thomas, ſuiuant la deſcription que le ſieur de la Courbe & Caßis en rapporterent à l'Autheur.

CHAPITRE XVII.

CEtte Iſle eſt ſous l'Equinoctial, entre les Iſles du Prince & d'Anchon, deſcouuertes par les Portugais au temps de leurs premieres nauigations en Orient. Cette-cy de S. Thomas a 50. l. de terre ferme, fut deſcouuerte le iour de S. Thomas, dont le nom luy en eſt demeuré. Elle ne porte gueres que des ſucres dont les cannes furent plantées par les Portugais & les arbres y ſont touſiours verds. Les Portugais y ont baſti la ville de Pauoazan, dont le port regarde la coſte d'Ethiopie, au commencement tou-

tes sorte de nations s'y habituerent, à cause de la franchise, & maintenant les Portugais n'en veulent plus d'autres qu'eux, & des François qu'ils ayment fort, à cause d'vn pere Iesuiste François, qui fit de grands progrez pour la Religion en cette Isle. Les habitans y sont partie blancs & partie noirs, & se marient chacun auec ceux de sa couleur. La ville est assez plaisante, & tout le terroir est peuplé de cannes de sucre, qui fait que le pays est fort molesté des moucherons qui ayment la douceur, ainsi que l'Arabie heureuse est affligée des mesmes insectes, à cause de la casse qu'elle produit. Le sucre y est à si bon prix que le quintal ne vaut que huict reaux: mais il a cette imperfection qu'il ne se seche pas aysément: en eschange on leur porte des vins, fromages, cuirs, draps, toiles, à cause que le vin & le blé d'n'y peuuent venir. S'il y a quelque vigne on void en mesme temps le raisin meur d'vn costé, & de l'autre tout verd, & l'autre encore en fleurs. Les iardinages y produisent toutes sortes d'herbes & de fruits, excepté ceux à noyau, & sur tout des melons & des figues. La racine d'Ignama y croist abondamment, laquelle est fort salutaire, mangée cuite ou crue. Le Mil qu'ils appellent Zabourou, & dont ils font diuerses compositions auec le sucre, s'y trouue en abondance. Le terroir est fort & puissant vn peu jaunastre, & en quelques endroits il tire sur le rouge, que la rosee de la nuit destrempe en forme de cire: de sorte qu'il ne fait iamais de poussiere. Ils plantent la canne de sucre courbez, vers le Soleil Leuant, disant que cela fait plus de fruit. Il y peut auoir quelques 70. moulins pour moudre les cannes: Ces engins ou moulins ressemblent assez à celuy du Pont-neuf de la Samaritaine de Paris, se haussant & baissant assez lentement. Ce qui en dégoute ils le versent en de grandes chaudieres, & est comme le miel, puis estant cuit ils le metent en pains, auec assez de difficulté pour le secher, ne venans iamais bien solide & dur comme celuy de Madere, aussi ne se vent il pas tant, quoy qu'ils vsent de beaucoup d'artifice pour l'afiner. Ils le purifient auec les cendres. Es sucrieres eslongnées de l'eau, il faut que les Noirs aillent querir l'eau à force de bras, pour faire trauailler les engins. Quant ils ont tiré le sucre, ils-

donnent le reſte aux pourceaux qui en font vne chair ſauoureuſe & excellente pour les malades: ce qui engreſſe auſſi merueilleuſement le beſtiail: & au temps que certains vents de Leuant ſoufflent, depuis la mi-May iuſques à la mi-Aouſt, ils ſechent leurs ſucres, ſans leſquels vents anniuerſaires de la Torride, ils n'en pourroient iamais venir à bout: car tous les autres vents leur ſont contraires, à cauſe des pluyes frequentes qu'ils excitent aux autres mois de l'année.

L'Iſle eſt mal ſaine à cauſe de la corruption de l'air. Les maiſons ſont bien baſties, faites & couuertes de bois, pour la grande quantité des hauts arbres qu'ils ont.

Il y abordoit autre-fois toutes ſortes de nations, à cauſe de la franchiſe dont iouyſſoient les habitans; mais maintenant il faut payer vn tribut pour y demeurer, excepté les François qui iouyſſent de la meſme liberté que les Portugais, comme i'ay dit.

Ils acherent forces eſclaues de la Guinee, que les Corſaires enleuent pour les vendre.

Le Capitaine Ribaut Diepois, prit vn vaiſſeau où il y auoit grand nombre de familles entieres, hommes, femmes, & enfans qu'il deliura, & les fit tous reporter en terre, & pendre le patron auec cinq mariniers par deux de ces noirs, qui exercerent cette charge de bon cœur. C'eſt vne grande inhumanité d'enleuer ſouuent vn pere & le reduire à vne ſeruitude perpetuelle, cependant que toute la pauure famille demeure en miſere, expoſee à la faim ſans aucun ſecours. On marie ces eſclaues les vns aux autres, pour en auoir de la race, comme des haras de cheuaux, demeurant touſiours eſclaues: au lieu qu'en Oriant au bout de dix ans ils ſont tous affranchis, & ne ſeruent plus que de leur bon gré. Ils n'ont en toute la ſemaine qu'vn iour de franc, pour trauailler pour eux, qu'ils employent diligemment auec vn grand trauail pour taſcher de gagner vn habit pour faire l'amour, & paroiſtre deuant leurs maiſtreſſes.

Les Portugais de ſainct Thomas ont vne telle vanité, ſuiuant l'humeur de la nation, qu'ils veulent que leurs eſclaues s'enrichiſſent & marchent auec grauité comme eux, & leur

donnent cent ou deux cens escus pour acheter des Turcs, dont ils profitent & se mettent à leur aise. Ils les font baptiser pour la plus part, & marier ensemble, & leur donnẽt de quoy viure. Ils celebrent certaines festes auec des tambours, à la façon de ceux de Basque, touchez auec la main, & des chansons de mesme: & font leurs assemblées soubs la frescheur des arbres. Tous les ans ces esclaues elisent vn Prince entre eux pour leur commander & regenter dans leurs assemblées, qui se met au milieu, & aussi-tost on luy donne vn de ces tambours, haussant ses deux mains sur sa teste, en sonne fort harmonieusement, accompagné de fleutes, musetes & autres instrumens, regardãs tous leurs maistresses auec mile grimasses: & elles auec de belles chemises tissues de soye, en font de mesme auec des sauts & gambades, dansans des sarabandes à la Moresque. Ils võt querir leur Prince chez son maistre couronnés de fleurs au son des instrumens de Musique, & le maistre leur donne la colation, puis emmenant le Prince tout fleurissante, le sceptre en main & le bouquet en l'autre dans vn palanquin sur leurs espaules, le porent au lieu du bal où se trouuent les maistresses: le Prince commence la danse auec sa Maistresse, puis les autres suiuent. Ce Prince d'amour est appellé *Arcadit* qui salüe, & puis presente le bouquet à sa Dame, la regardant auec grauité, lequel elle reçoit & danse auec tant de mines & simagrées que rien plus. Apres cela ils accompagnẽt le Prince en la maison de son Maistre, où le mariage se fait, pourueu qu'auparauant ils se facent Chrestiens. Au temps que le sieur de la Courbe estoit là, il y eut vne Dame Portugaise vefue d'vn Marchand nommé *Bonauenture*, riche belle & ieune, qui estoit recherchée de plusieurs des principaux en mariage, à quoy elle ne vouloit entendre, pour ne se mettre en subiection, elle auoit force esclaues qu'elle faisoit trauailler. Il arriua vn vaisseau de marchands chargé d esclaues, dont elle en acheta quelques vns, entre lesquels il y en auoit vn ieune de fort bonne façon qu'elle iugea estre de bon lieu, & luy ayant demandé d'où il estoit, il respondit qu'il estoit de Damiete, fils d vn riche Seigneur qui estoit informé de sa captiuité, & qui le tireroit biẽ tost de

peine, qu'il auoit esté pris pescant sur vn petit bateau ; & l'ayant enquis de sa Religion, elle trouua qu'il estoit idolatre. Mais la Dame aucunement espriſe de la gentilleſſe & bonne grace de l'esclaue, luy faisoit le meilleur traitement qu'il estoit possible, iusqu'es à ce qu'vn iour attirée par la concupiscence, elle se resolut de le faire venir en sa chambre pour accomplir son plaisir auec luy ; & s'estant mise au lict pour ce subiet en l'attendant, elle s'endormit profondement: pendant son sommeil, il luy fut aduis que quelque chose luy tiroit son linceul bien rudement, estant esueillée & effrayée elle appelle sa seruante, à qui elle conta sa vision: la chambriere la consola, & luy conseilla de se recommander à Dieu à bon escient ; elle le lendemain de bon matin se leua & alla trouuer son Confesseur, auquel elle fit recit de tout son fait, qui luy donna pour penitence de vendre cet esclaue, pour ne le voir plus deuant soy, & promit luy mesme de l'acheter, pour le faire ramer le lõg du riuage ens'allant promener. Ceste Dame faisant sont profit de cela, se doutant que ce fust quelque Demon ou Magicien, enuoya cet esclaue au Prestre, qui l'acheta à son grand malheur, car voulant aller se promener auec luy le long du riuage dans vn petit basteau, il se leua soudain vn gand vent de terre, qui renuersa le bateau, & le Prestre sçachant bien nager, se volut sauuer en terre: mais l'esclaue luy donna vn si rude coup d'auiron sur la teste, qu'il luy fit sauter la cerueile dans la mer, & l'esclaue ne fut iamais veu depuis.

En ceste Isle de san-Thome ou sainct Thomas, les rats y font vn grand dommage, car ils vont manger les pains de sucre, sans qu'ils y puissent apporterremede. Il y a vne montaigne où il y a certains arbres qui descoulent continuellement l'eau, comme en l'isle de fer des Canaries. Ces arbres sont tousiours ombragez d'vne nuée espaisse qui les mouille en sorte que l'eau en coule suffisamment pour arrouser leurs champs pleins de cannes de sucre, où celuy de l'isle de fer ne distile qu'à certaines heures du iour.

FIN.

TABLE DES PRINCIPALES MATIERES, PROVINCES ET villes contenuës en cette troisiesme partie.

A

Affronteur Italen, 17
Amazones en Amerique, 112
Americ Vespuce, 134
Amerique sa longueur, 36. sa diuision, & conqueste, 59
Antilles Archipel, 42
Araucans peuples de l'Amerique, 129
Arbre merueilleux de l'Isle de Fer, 42
Arbre merueilleux du Mexique, 96
Asciou, ou Scie Isle, 2
Atabalipa dernier Roy du Perou, 128

B

Bacalao où se peschent les morües, 65
Baume du Mexique, 96
Bresil, sa conqueste, 135. & seq.
Bresiliens, leurs mœurs, 137
Brises vens des Indes, 56

C

Cacao fruict seruant de monnoye, 97
Canada par qui descouuert, 66
Canadois, leur humeur, 67
Canaries Isles, 41
Caraibes Prestres du Bresil, 140
Chaous Officiers Turcs, 9
Chanoine de Valence battu, 16
Chicora dans l'Amerique Septemtrionale, 65
Combat naual, 23
Chilé Prouince, 129
Constantinople, sa scituation, &c. 3
Costes de Mexique, leur longueur, 55
Coulon descouurit le nouueau monde, 42
Cuba Isle, 48

D

Desseade, Isle la premiere descouuerte par Ch. Cou-

lon, 42
Dominique Isle des Antilles, 43

E

ESpagnols, nommez *Salbins*, c'est à dire Tyrans, 45
Espagnole, Isle descouuerte par Coulon, 51. contient plusieurs Royaumes, 51

F

FEre en Picardie assiegée & prise, 14
Fernand Cortez conquit le Mexique, 94
Floride, grand pays, 71
Fontaines bitumineuses, 110
Fortunado Isle des Canaries, 42
Froid prodigieux, 106

G

GAlata ou Pera fauxbourg de Constantinople, 3
Gambra riuiere de Guinée, 29
Guinale riuiere & Royaume de Guinée, 30. Election & funerailles du Roy, 34. & 35
Guinée en Afrique, 26. mœurs & religion du pays, 39

H

HErbes medicinales, 144
Histoire de l'Auarice d'vn Prestre Espagnol, 91
Hondura Prouince du nouueau monde, 98

I

IAlofes Royaume de Guinée, 27
Incas ou Roy du Perou, 127
Isles du Cap verd, 27
Isthme de Panama, 99
Iucatan Prouince de la nouuelle Espagne, 98

L

LAbrador. terres de Labrador, 64
Lacs poissonneux, 109
Lutins, histoires prodigieuses, 11. & seq.

M

MAchamala rocher de cristal, 33
Magellan, Destroit, 130
Mandinga Royaume de Guinée, 29
Mer glaciale, 64
Mexique grand Royaume, 80
Mexiquains leur estat, 81. milice, 83. leurs années, 87. Festes & religion, 88. & seq.
Mines d'or & d'argent, 117. & seq.
Montezuma dernier Roy de Mexique,

Mexique, 93

N

NEgres de Guinée, 28

O

OR du Perou, 120
Or en grains, nommé de Pepitas, ibid,
Orellane fleuue, 134
Oyseaux sans aisles, 133

P

PAtagons peuples d'Amerique, 131
Pera prés de Constantinople, 3
Perles, leur peſche, 121
Perou, ſon eſtenduë, 100. par qui deſcouuert, 124
Pie, mont le plus haut du monde, 41
Pierres pretieuſes ennemies de l'impureté, 123
Plata grande riuiere, 133

R

RIuiere de Canada, ſa grandeur, 63

S

SErrail de Conſtantinople, 9
Serre Lionne, en Affrique, 31
Singes ſeruiables, 23

T

TEmpeſte furieuſe, 46
Tenerif Iſle des Canaries, 41
Tiburins, poiſſons friands de chair humaine, 49
Tubacatam ville de Guinée, 30
Turcs, leur religion, 4. funerailles, 5. iuſtice, officiers, 8

V

VIllegagnon, ſes voyages, 137.
Virginie deſcouuerte, 71
Vracans vents impetueux, 45
Volcans ou montagnes ardentes,
Voyage de l'Amerique, 91
Voyage de Guinée, 36
Voyage d'Italie, 26
Voyage de Conſtantinople, 15

Z

ZOne torride, ſa qualité & temperament, 57

Fautes plus remarquables ſuruenuës en la premiere partie.

PAge 8. l. 15. ville autrefois, liſez, ville fut aut. p. 16. lig. 1. & au plus bas. oſtez, plus. p. 31. l. 3. tons, l. tous. p. 4. l. 16. retrouner, l. retrouuer. p. 67. l. 22. eſt vn coin, l. eſt à vn coin. l. 23. l'on y peut, oſtez y. p. 69. l. 16. *aſſacœtido.* l. aſſa fœtida. p. 72. l. 24. Macaron, l. Macarou. p. 98. l. 8. boncan, l. boucan. p. 100. l. 24. *Sumatie*, l. *Sumatre.* p. 113. l. 5. *Palacaſe*, l. Paleacate. p. 116. l. 28. *Saniſome*, l. *San-thomé.* p. 119. l. 25. ſortoient, l. ſortirent. p. 121. l. 13. abandante, l. abondante. p. 129. l. 22. chacude. l. chacune. p. 130. l. 13. *Badunus*, l. *Badurus.* p. 132. l. 9. & ailleurs. *Mogoz*, l. *Mogor.* p. 142. l. 36. preſchuer, l. peſcheur. p. 143. l. 3. filles, l. filets. p. 166. l. 3. en d'Arabie, l. Arabie. l. 14. Pepu. l. Pegu. p. 171. l. 30. les nõme, l. le nomme. p. 181. l. 20. deſtribuer, l. diſtribuer. p. 182. l. 13. *Bramenis*, l. *Brameins.* p. 187. l. 16. *Palois* l. *Polouis.* p. 218. l. 24. *Bramens*, l. *Bramin.* p. 267. l. 35. *Paleome*, l. *Palerme.* p. 272. l. 10. enniron, l. enuiron.

Seconde partie.

Pag. 24. l. 5. ſoit, l. ſort. p. 37. l. 22. ſout, l. ſont. l. 30. l'ouce, l. lonce. p. 47. l. 25. teſte de drap. l. toile de drap. p. 80. l. 1. dont Dieu, l. que Dieu. p. 101. l. 19. és fins, l. aus confins. l. 22. arres. l. arrhes. p. 235. l. 27. quia, l. qu'à. p. 169. l. 11. *Tingeane.* l. *Tingitane.* ou vous trouuerez *Nicetiane.* l. Nicotiane. *Cacas*, l. *Cocos Briſes.* l. Briſes.

Troiſieſme partie.

Pag. 25. l. 7. *Siuille.* l. *Seuille.* p. 35. l. 10. feſtin, on, l. où l'on. p. 36. l. 21. & ailleurs. *Velaſio*, l. *Velaſco.* p. 38. l. 19. *In*
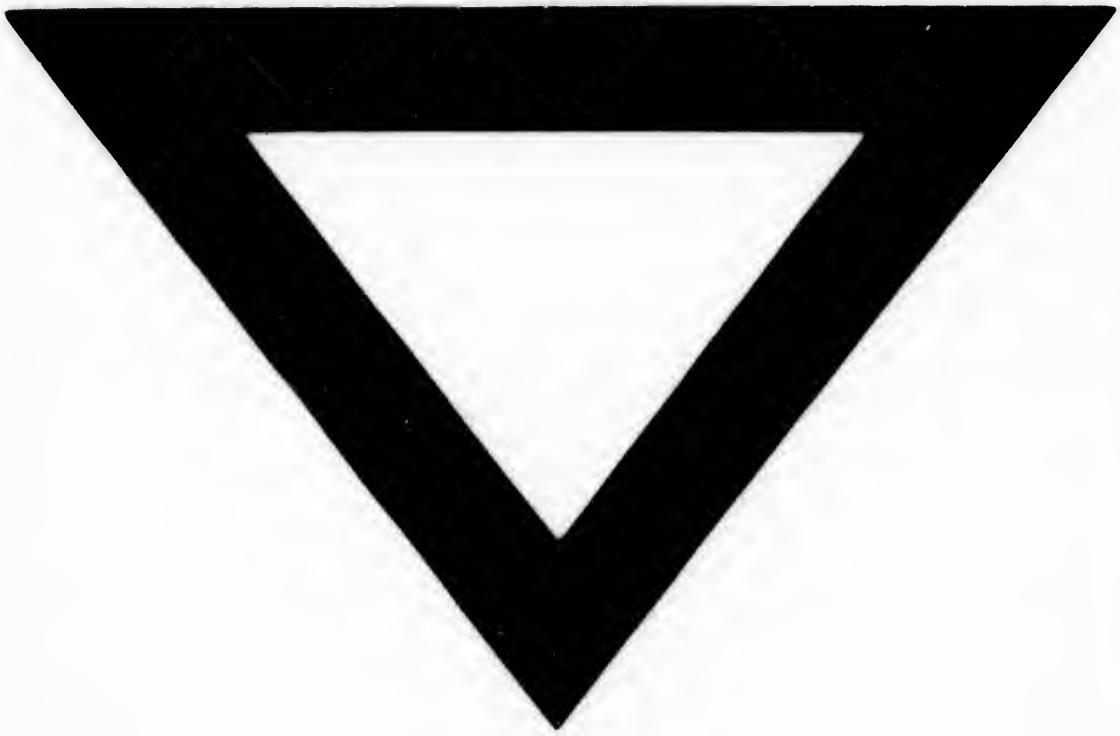
latam. l. *incatan.* l. 29. vene Suela, l. Veneſuëla. p. 41. l. 11. Teneriſe, l. Tenerife. & l. 15. il Liban, l. le Liban. p. 44 l. 36. leus. l. leurs. p. 45. l. 10. *Sabin.* l. *Salbins.* p. 46. l. 10. ſe pe-rirent, oſtez ſe. p. 81 l. 4. Mexiane, l. Mexicane. p. 90. l. 19. deifiez. l. deifiez. p. 122. l. 15. Barloente, l. Barlouente. p. 123. l. 13. du lalcaide. l. de. p. 124. l. 25. eſtendrent. l. eſten-dirent. p. 144. l. 30. oſtez veu.