IMAGE EVALUATION
TEST TARGET (MT-3)

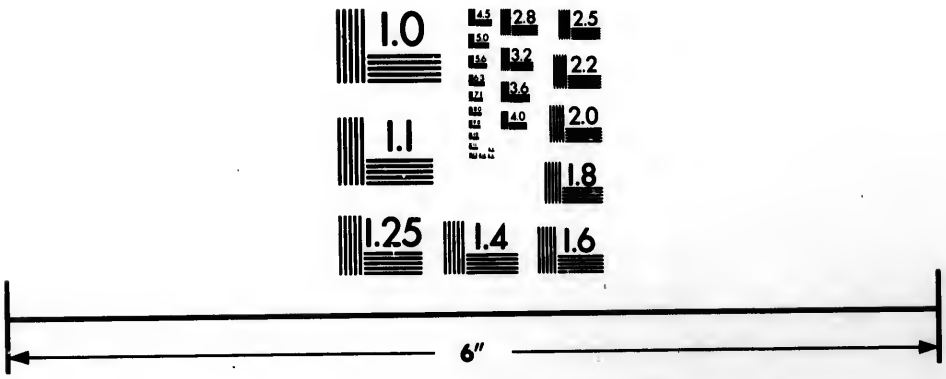

Photographic
Sciences
Corporation

23 WEST MAIN STREET
WEBSTER, N.Y. 14580
(716) 872-4503

CIHM/ICMH
Microfiche
Series.

CIHM/ICMH
Collection de
microfiches.

Canadian Institute for Historical Microreproductions / Institut canadien de microreproductions historiques

© 1983

Technical and Bibliographic Notes/Notes techniques et bibliographiques

The Institute has attempted to obtain the best original copy available for filming. Features of this copy which may be bibliographically unique, which may alter any of the images in the reproduction, or which may significantly change the usual method of filming, are checked below.

L'Institut a microfilmé le meilleur exemplaire qu'il lui a été possible de se procurer. Les détails de cet exemplaire qui sont peut-être uniques du point de vue bibliographique, qui peuvent modifier une image reproduite, ou qui peuvent exiger une modification dans la méthode normale de filmage sont indiqués ci-dessous.

- [x] Coloured covers/ Couverture de couleur
- [ ] Covers damaged/ Couverture endommagée
- [ ] Covers restored and/or laminated/ Couverture restaurée et/ou pelliculée
- [ ] Cover title missing/ Le titre de couverture manque
- [ ] Coloured maps/ Cartes géographiques en couleur
- [ ] Coloured ink (i.e. other than blue or black)/ Encre de couleur (i.e. autre que bleue ou noire)
- [ ] Coloured plates and/or illustrations/ Planches et/ou illustrations en couleur
- [ ] Bound with other material/ Relié avec d'autres documents
- [ ] Tight binding may cause shadows or distortion along interior margin/ La reliure serrée peut causer de l'ombre ou de la distortion le long de la marge intérieure
- [ ] Blank leaves added during restoration may appear within the text. Whenever possible, these have been omitted from filming/ Il se peut que certaines pages blanches ajoutées lors d'une restauration apparaissent dans le texte, mais, lorsque cela était possible, ces pages n'ont pas été filmées.
- [ ] Additional comments:/ Commentaires supplémentaires:

- [ ] Coloured pages/ Pages de couleur
- [ ] Pages damaged/ Pages endommagées
- [ ] Pages restored and/or laminated/ Pages restaurées et/ou pelliculées
- [x] Pages discoloured, stained or foxed/ Pages décolorées, tachetées ou piquées
- [ ] Pages detached/ Pages détachées
- [x] Showthrough/ Transparence
- [ ] Quality of print varies/ Qualité inégale de l'impression
- [ ] Includes supplementary material/ Comprend du matériel supplémentaire
- [ ] Only edition available/ Seule édition disponible
- [ ] Pages wholly or partially obscured by errata slips, tissues, etc., have been refilmed to ensure the best possible image/ Les pages totalement ou partiellement obscurcies par un feuillet d'errata, une pelure, etc., ont été filmées à nouveau de façon à obtenir la meilleure image possible.

This item is filmed at the reduction ratio checked below/
Ce document est filmé au taux de réduction indiqué ci-dessous.

10X	14X	18X	22X	26X	30X
		X			
12X	16X	20X	24X	28X	32X

The copy filmed here has been reproduced thanks to the generosity of:

Library of the Public
Archives of Canada

The images appearing here are the best quality possible considering the condition and legibility of the original copy and in keeping with the filming contract specifications.

Original copies in printed paper covers are filmed beginning with the front cover and ending on the last page with a printed or illustrated impression, or the back cover when appropriate. All other original copies are filmed beginning on the first page with a printed or illustrated impression, and ending on the last page with a printed or illustrated impression.

The last recorded frame on each microfiche shall contain the symbol → (meaning "CONTINUED"), or the symbol ▽ (meaning "END"), whichever applies.

Maps, plates, charts, etc., may be filmed at different reduction ratios. Those too large to be entirely included in one exposure are filmed beginning in the upper left hand corner, left to right and top to bottom, as many frames as required. The following diagrams illustrate the method:

L'exemplaire filmé fut reproduit grâce à la générosité de:

La bibliothèque des Archives
publiques du Canada

Les images suivantes ont été reproduites avec le plus grand soin, compte tenu de la condition et de la netteté de l'exemplaire filmé, et en conformité avec les conditions du contrat de filmage.

Les exemplaires originaux dont la couverture en papier est imprimée sont filmés en commençant par le premier plat et en terminant soit par la dernière page qui comporte une empreinte d'impression ou d'illustration, soit par le second plat, selon le cas. Tous les autres exemplaires originaux sont filmés en commençant par la première page qui comporte une empreinte d'impression ou d'illustration et en terminant par la dernière page qui comporte une telle empreinte.

Un des symboles suivants apparaîtra sur la dernière image de chaque microfiche, selon le cas: le symbole → signifie "A SUIVRE", le symbole ▽ signifie "FIN".

Les cartes, planches, tableaux, etc., peuvent être filmés à des taux de réduction différents. Lorsque le document est trop grand pour être reproduit en un seul cliché, il est filmé à partir de l'angle supérieur gauche, de gauche à droite, et de haut en bas, en prenant le nombre d'images nécessaire. Les diagrammes suivants illustrent la méthode.

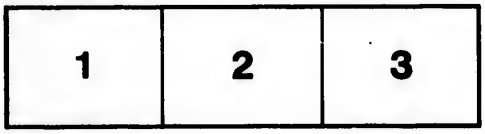

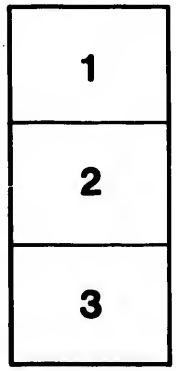

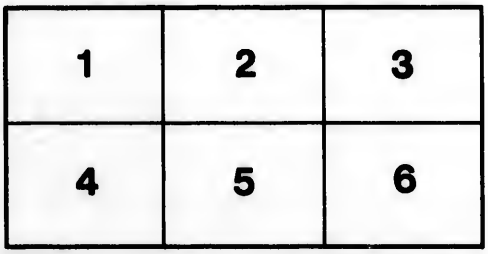

ALMANACH ILLUSTRÉ

DU

CANADA

PUBLIÉ PAR

CADIEUX & DEROME

1887

PREMIÈRE ANNÉE

J. O. FILIEA & FRÈRE
2
LIBRA

Montréal

EN VENTE CHEZ TOUS LES LIBRAIRES

AVIS

L'*Almanach illustré du Canada* fait suite à l'*Almanach Canadien*, qui a été publié à Québec depuis 1883. Les faits astronomiques ont été calculés pour l'heure de Montréal (latitude 45 degrés ½), d'après la *Connaissance des Temps* et l'*Annuaire du Bureau des Longitudes*, publiés à Paris. Le lever et le coucher du Soleil et de la Lune sont donnés pour le centre de l'astre.

Chaque mois a une page spéciale indiquant les travaux champêtres, le temps probable, des anecdotes amusantes, et des éphémérides, donnant pour chaque jour le souvenir d'un fait relatif à l'histoire du Canada, de l'Eglise, de la France, de l'Angleterre, ou même à l'Histoire générale, ou à l'histoire de la Science.

Des tableaux statistiques fort intéressants sont donnés ensuite sur les divers Etats du Globe ; les populations sont calculées pour 1887 d'après les derniers recensements connus, du moins pour les pays qui ont des recensements réguliers.

La dernière partie est consacrée au Canada, et spécialement à la province de Québec, et le tout est accompagné de divers renseignements généraux.

Pour commencer nous donnons 14 gravures. C'est assez, si cela continue. Or, pour continuer, nous ne demandons qu'une chose : l'encouragement bienveillant du public canadien. Pour notre part, nous croyons que le fait seul de publier un almanach de 68 pages renfermant 14 gravures... et pour 6 *sous*, doit dire assez éloquemment que nous n'entendons pas faire par là une spéculation payante. Nous serons amplement satisfaits si nous pouvons recouvrer nos deniers et intéresser notre sympathique clientèle.

Dans cet espoir nous nous hâtons de dire aux lecteurs que nous leur réservons de bien jolies surprises pour l'année prochaine. En attendant, nous vous souhaitons, bienveillants lecteurs et aimables lectrices, *une bonne et heureuse année*.

CADIEUX & DEROME

ALMANACH ILLUSTRÉ

DU

CANADA

PUBLIÉ PAR

CADIEUX & DEROME

1887

PREMIÈRE ANNÉE

MONTRÉAL

EN VENTE CHEZ TOUS LES LIBRAIRES

L'AN 1887 DANS L'HISTOIRE

Ans du monde	Avant notre ère	LES GRANDS FAITS DE L'HISTOIRE	Jusqu'à nous
1	4963	Création du monde, d'après les Bénédictins.	6850
251	4713	(Ere de la période julienne, 7980 ans.	6600
1656	3308	Déluge universel, arche de Noé.	5195
2096	2668	Tour de Babel, dispersion des hommes.	4755
2324	2640	Fondation de Babylone et de Ninive.	4527
2496	2467	Ménès ou Mesraïm, 1er roi d'Egypte.	4354
2668	2296	Vocation d'Abraham, père des croyants.	4183
2874	2090	Joseph ministre de Pharaon en Egypte.	3977
3048	1916	Sémiramis règne à Babylone.	3803
3319	1645	Moïse et l'Exode, Loi du Sinaï.	3532
3382	1582	Fondation d'Athènes, en Grèce.	3469
3694	1270	Prise de Troie par les Grecs.	3157
4188	–776	Ere des Olympiades, en Grèce.	2663
4211	–753	Fondation de Rome, en Italie.	2640
4377	–587	Captivité des juifs à Babylone.	2474
4564	–400	Mort de Socrate, philosophe grec.	2287
4641	–323	Mort d'Alexandre-le-Grand.	2210
4818	–146	Destruction de Carthage par les Romains.	2033
4919	–45	Jules-César réforme le Calendrier.	1932
4957	–7	Naissance de Jésus-Christ, le Messie.	1894
4963	–1	Dernière année de l'ère ancienne.	1888
4964	1	Première année de l'ère chrétienne.	1887
4996	33	Passion et mort de Notre-Seigneur.	1855
5030	67	Mort de saint Pierre et de saint Paul, à Rome.	1821
5033	70	Ruine de Jérusalem par Titus.	1818
5275	312	Conversion de l'empereur Constantin.	1576
5288	325	Concile de Nicée, fixant la Pâque.	1563
5439	476	Chute de l'empire Romain d'Occident.	1412
5459	496	Conversion de Clovis Ier et des Francs.	1392
5585	622	Hégire de Mahomet, ère musulmane.	1266
5763	800	Charlemagne empereur d'Occident.	1087
6029	1066	Guillaume-le-Conquérant roi d'Angleterre.	821
6058	1095	Godefroy-de-Bouillon à Jérusalem.	792
6403	1440	Guttemberg invente l'imprimerie.	447
6416	1453	Les Turcs à Constantinople.	435
6455	1492	Christophe-Colomb découvre l'Amérique.	396
6480	1517	Luther fonde le Protestantisme.	371
6494	1531	Henri VIII établit l'église Anglicane.	357
6497	1534	Jacques-Cartier découvre le Canada.	354
6545	1582	Grégoire XIII réforme le calendrier.	306
6723	1760	Le Canada passe à l'Angleterre.	128
6739	1776	Les 13 Etats-Unis d'Amérique.	112
6752	1789	La grande Révolution française.	99
6800	1837	Victoria Ire, reine d'Angleterre.	51
6830	1867	Confédération canadienne.	21
6841	1878	Léon XIII, 257e pape.	10
6850	1887	87e année du XIXe siècle.	1

FÊTES ET ÉCLIPSES EN 1887

FÊTES D'OBLIGATION

Les 53 dimanches de l'année.
Circoncision, samedi 1er janvier.
Epiphanie, jeudi 6 janvier.
Annonciation, vendredi 25 mars.
Ascension, jeudi 19 mai.
Fête-Dieu, jeudi 9 juin.
Saint Pierre, mercredi 29 juin.
Toussaint, mardi 1er novembre.
Imm. Conception, jeudi 8 décembre.
Noël, dimanche 25 décembre.

FÊTES LÉGALES

(jours non-juridiques)

61 Dimanches et fêtes d'obligation.
Mercredi des cendres, 23 février.
Vendredi-Saint, 8 avril.
Lundi de Pâques, 11 avril.
Lundi de la Pentecôte, 30 mai.
Fête de la Reine, mardi 24 mai.
Confédération, vendredi 1er juillet.

FÊTES MOBILES

Septuagésime, dimanche 6 février.
Cendres, mercredi 23 février.
Pâques, dimanche 10 avril.
Rogations, les 16, 17 et 18 mai.
Ascension, jeudi 19 mai.
Pentecôte, dimanche 29 mai.
Trinité, dimanche 5 juin.
Fête-Dieu, jeudi 9 juin.
25e dim. après la Pent., 20 nov.
1er dim. de l'Avent, 27 novembre.

QUATRE-TEMPS

Printemps,	2, 4 et 5 mars.
Eté,	1, 3 et 4 juin.
Automne,	21, 23 et 24 septembre.
Hiver,	14, 16 et 17 décembre.

JOURS DE JEÛNE

Les jours de Quatre-Temps.
Le Carême, excepté les dimanches.
Les merc. et vendredis de l'Avent.
Samedi 28 mai (Pentecôte).
Mardi 28 juin (S. Pierre).
Samedi 13 août (Assomption).
Lundi 31 octobre (Toussaint).
Samedi 24 décembre (Noël).

JOURS D'ABSTINENCE

Tous les vendredis de l'année.
Le dimanche des Rameaux, 3 avril.
Tous les jours de jeûne, excepté les lundis, mardis et jeudis qui suivent les cinq premiers dimanches du Carême.

SOLENNITÉ DES NOCES

Toute l'année, excepté : Du 1er dimanche de l'Avent à l'Epiphanie : Du mercredi des Cendres au dimanche de " Quasimodo."

ECLIPSES EN 1887

Heure de Montréal.

Les éclipses de 1887 sont les mêmes que celles que l'on a eues 18 ans 11 jours plus tôt (en 1869,) et que l'on aura 18 ans 11 jours plus tard (en 1905).

I. Le 8 février, *Eclipse partielle de Lune* (0,431 du diamètre de la Lune), entre 3 h. 09 m. et 7 h. 47 m. du matin ; visible à Montréal jusqu'à 7 h. 15 m., heure du coucher de la Lune. L'éclipse sera centrale pour les Iles Sandwich.

II. Le 22 février, *Eclipse annulaire de Soleil*, entre 1 h. 47 m. et 7 h. 32m. du soir, visible dans l'Ouest de l'Amérique du sud, où elle sera centrale, et dans l'Est de l'Australie.

III. Le 3 août, *Eclipse partielle de Lune* (0,419 du diamètre de la Lune), entre 1 h. 18 m. et 6 h. 32 m. du soir. A Montréal, la Lune se lève à 7 h. 26 m. du soir, 54 minutes après la fin de l'éclipse. L'éclipse sera centrale en Arménie.

IV. *Eclipse totale de Soleil*, commençant le 18 août à 10 h. 12 m. du soir, et finissant le 19 à 3 h 05 m. du matin. Visible en Asie, en Europe, dans le Nord-Est de l'Afrique, et dans le Nord-Ouest de l'Amérique septentrionale. De Vienne en Autriche, l'éclipse sera vue presque totale ; l'éclipse sera centrale en Russie et en Autriche.

Les éclipses se reproduisent au bout de 18 ans et 11 jours, mais elles ne sont pas visibles pour les mêmes lieux.

JANVIER

Travaux.—Engraissement du bétail de boucherie : battage des grains, tissage, teinturerie, tricottage ; lectures agricoles, industrielles et historique ; conférences instructives et morales.

Temps probable, d'après la règle dite d'Hershell.—1re semaine : mauvais temps, tempête ;—2e semaine : pluie ou neige si le vent vient du sud ou du sud-ouest ;—3e semaine : les vents de traverse (d'est ou d'ouest) donnent de la neige ;—4e semaine : temps beau et froid.

A papa et a maman

Papa, maman, pour vous payer de vos tendresses,
De toutes vos bontés, je n'ai que mes caresses :
Mon cœur, trop jeune encor, ne sait que bégayer ;
Mais s'il ne parle pas, du moins il sait aimer.

Jrs	Ann.	Ephémérides (Les astérisques * désignent des centenaires.)
1	1387	* Mort tragique de Charles-le-Mauvais, roi de Navarre.
2	1787	* Catherine II, impératrice de Russie, voyage en Crimée.
3	1857	A Paris, Mgr Sibour est assassiné par Vergès.
4	1378	Pèlerinage de l'empereur Charles IV à Saint-Maur (Paris)
5	1387	* Mort de Pierre IV, roi d'Aragon, âgé de 68 ans.
6	1881	1re caravane française pour le canal de Panama.
7	1431	A Genève, mort d'Amédée VIII, 1er duc de Savoie.
8	1801	3e Parlement du Bas-Banada.
9	1865	Lettre de Mgr Guibert au ministre, à propos d'une Encyclique.
10	1870	Insurrection à Haïti ; le président Salnave mis à mort.
11	1886	Tentative d'insurrection à Carthagène (Espagne).
12	1842	Charles Bagot, gouverneur général du Canada.
13	1687	* A La Haye, mort de J. Claude, célèbre ministre protestant.
14	1858	Attentats d'Orsini et de Pierri contre Napoléon III.
15	1863	Insurrection en divers points de la Pologne.
16	1637	* Mort d'Olivier Patru, avocat, de l'Académie française.
17	1838	Bill Russel, suspendant la constitution canadienne.
18	1886	Baptême de Poundmaker et de 28 sauvages du Nord-Ouest.
19	1419	Prise de Rouen par Henri V, roi d'Angleterre.
20	1648	Traité de Westphalie, conclu à Munster et à Osnabruck.
21	1783	Traité de paix entre l'Angleterre et les Etats-Unis.
22	1655	Cromwell dissout le Parlement d'Angleterre.
23	1806	Mort de William Pitt, homme d'Etat anglais.
24	1848	3e Parlement du Canada-Uni.
25	1885	Election de 87 sénateurs en France.
26	1886	A Decazeville, Watrin est assassiné par les grévistes.
27	1855	Ministère Mac-Nab-Tache dans le Canada-Uni.
28	1881	Mort de Luc Letellier de Saint-Just, à l'âge de 61 ans.
29	1570	Etablissement de la Bourse de Londres.
30	1647	Les Ecossais livrent Charles Ier aux Anglais.
31	1686	Mort du littérateur français Jean Mairet.

Un curé des environs de Paris avait reçu, pour une fête de bienfaisance, le concours du célèbre comique Levassor ; il lui offrit un œuf dur coloré, dans lequel il avait, par une petite fente, introduit dix pièces d'or. L'artiste ouvrit l'œuf, et dit au curé : " M. le curé, je suis friand des œufs, mais je ne mange que le blanc, reprenez le jaune pour les pauvres."

1er mois, 31 j.—Verseau. || **JANVIER** || Dédié à l'Enfant Jésus.

PHASES DE LA LUNE

☽ P. Q le 2 matin à 7h. 27m. | ☾ D. Q. le 16 matin à 10h. 28m.
☺ P. L. le 9 soir à 5 39 | ● N. L. le 23 soir à 10 7
1er jour de la Lune le 23. Périgée le 11, apogée le 27.

Durée du jour, de 8 heures 44 minutes à 9 heures 39 minutes ; augmentation 55 minutes.

Le 2 janvier, le Terre est au périhélie, c'est-à-dire à sa plus courte distance du Soleil, 105 fois le diamètre du Soleil, ou 11 400 fois le diamètre de la Terre.

Jours Ann.	Sem.	Mois	5 dimanches et 2 fêtes d'obligation. Aucun jour de jeûne.	Soleil lev.	Soleil cou.	Lune lev.	Lune cou.
1	S.	1	**Circoncision,** l'an -6, d'obligation. *	7 42	4 26	11 43	11 45
2	**D.**	2	*Octave de S. Etienne.*	42	27	S. 18	*Mat.*
3	L.	3	Octave de S. Jean l'Evangéliste.	42	28	0 35	0 47
4	M.	4	Octave des SS. Innocents.	42	28	1 03	1 45
5	M.	5	Vigile de l'Epiphanie.	7 42	4 30	1 34	2 48
6	J.	6	**Epiphanie,** l'an -6, d'obligation.	42	31	2 10	3 52
7	V.	7	De l'octave (Noces).	41	32	2 52	4 57
8	S.	8	De l'octave.	41	33	3 43	5 59
9	**D**	9	*1er dimanche après l'Epiphanie.*	41	34	4 42	7 00
10	L	10	De l'octave.	7 41	4 36	5 48	7 54
1	M.	11	De l'octave.	40	37	7 00	8 43
2	M	12	De l'octave.	40	38	8 13	9 25
3	J.	13	Octave de l'Epiphanie.	40	40	9 28	10 02
4	V.	14	S. Hilaire, évêque, docteur, l'an 368	40	41	10 41	10 35
15	S.	15	S. Paul, ermite, mort l'an 341.	7 39	4 42	11 54	11 08
6	**D**	16	Le S. Nom de Jésus, fête en 1721.	39	43	*Mat.*	11 39
7	L.	17	S. Antoine, abbé, l'an 356.	38	44	1 05	S. 12
8	M.	18	*Chaire de S. Pierre à Rome,* l'an 42.	37	45	2 13	0 46
9	M.	19	S. Canut, roi de Danemark, m. 1086.	36	46	3 20	1 24
20	J	20	SS. Fabien 250, et Sébastien 288, m.	7 35	4 47	4 23	2 05
1	V	21	Ste Agnès, vierge, martyre, 303.	35	49	5 23	2 52
2	S	22	SS Vincent 304, et Anastase 628, m.	34	50	6 16	3 45
3	**D**	23	*Fiançailles de Marie,* l'an -7.	33	52	7 03	4 40
4	L.	24	S. Timothée, évêque, martyr, 97.	32	53	7 43	5 38
25	M.	25	*Conversion de S. Paul,* l'an 34.	7 31	4 55	8 18	6 37
6	M.	26	S. Polycarpe, évêque, martyr, 167.	30	56	8 50	7 39
7	J.	27	S. Jean-Chrysostome, év. doct. 407.	29	4 58	9 19	8 36
8	V.	28	Ste Agnès, 2e fête.	28	5 00	9 46	9 34
9	S.	29	S. François de Sales, év doct. 1622.	27	5 01	10 11	10 33
30	**D.**	30	*4e dimanche après l'Epiphanie.*	7 26	5 03	10 35	11 33
31	L.	31	S. Pierre-Nolasque, de la Merci, 1256.	7 25	5 04	11 02	.....

Dans le diocèse de Rimouski, le 15, anniversaire de l'élection de Mgr Langevin, en 1867.—A St-Hyacinthe, le 16, anniversaire de la consécration de Mgr Moreau, en 1876.

Les degrés des fêtes sont indiqués par les caractères d'impression, savoir :

1re classe. Seconde classe, *Double-majeur*. Nous mettons aussi en *italiques* les fêtes simples qui tombent le *dimanche*.

* L'an -6 (*moins* 6), c'est la 6e année avant notre ère.

FÉVRIER

Travaux. — Travaux d'intérieur, soin des étables, engraissage du bétail de boucherie, battage des grains ; préparation des ruches et des semences ; réparation des instruments agricoles. Lectures et conférences.

Temps probable.—1re quinzaine : neige si les vents sont d'Est ou d'Ouest ; —3e semaine : forte gelée, sauf quand le vent vient du Sud ou de l'Ouest ; —4e semaine : pluie ou neige si le vent est du Sud ou du Sud-Ouest.

Prière

Mon Dieu, pour être heureux tu m'as mis sur la terre ;
Tu sais bien mieux que moi quels sont mes vrais besoins ;
Le cœur de ton enfant s'en rapporte à tes soins ;
Donne-moi les vertus qu'il me faut pour te plaire.

Morel de Vindé.

Jrs	Ann.	ÉVÉNEMENTS
1	1885	Lettre du pape Léon XIII à Koang-Su, empereur de Chine.
2	1872	Dupuy-de-Lôme dirige un ballon par l'hélice.
3	1838	Mort de la Bse Rivier, fondatrice des Sœurs de la Présentation.
4	1687	* Mort du second maréchal de Créqui, en France.
5	1885	Les Italiens occupent Massouah en Egypte.
6	1884	24 notables de Merv signent la soumission à la Russie.
7	457	L'armée romaine proclame Léon I empereur d'Orient.
8	1587	* La reine Elisabeth fait décapiter Marie Stuart.
9	1820	Clôture du 9e parlement du Bas-Canada.
10	1430	Le duc Philippe-le-Bon, de Bourgogne, institue la " Toison d'Or."
11	1873	Le juge Caron lieutenant-gouverneur de la province de Québec.
12	1787	* A Milan, mort de l'abbé Boscowich, savant astronome.
13	1687	* Mort du duc de Créqui, ancien ambassadeur à Rome.
14	842	A Strasbourg, alliance entre Louis-le-Germ. et Charles-le-Chauve.
15	1875	1re représentation de " la Fille de Rolland," par H. de Bornier.
16	1885	A Argentan (France), un ouragan et deux trombes.
17	1798	Le général Berthier proclame la République romaine.
18	1429	" Journée des Harengs," où Dunois est blessé devant Orléans.
19	1879	4e Parlement fédéral canadien, à Ottawa.
20	1877	Pie IX érige en archiconfrérie la confrérie du Sacré-Cœur.
21	1882	A Pittsbourg, un homme est tué par le courant d'une machine.
22	1787	* 1re assemblée des Notables, à Versailles.
23	1875	Clôture du 2e Parlement provincial, à Québec.
24	1525	François I est fait prisonnier à la bataille de Pavie.
25	1884	Burton produit l'explosion criminelle de la gare Victoria (Londres).
26	1885	Traité de Berlin, sur la navigation du Niger et du Congo.
27	1882	Exposition d'électricité à Londres.
28	613	Supplice de Brunehaut, femme de Sigebert I, d'Austrasie.

(* Les astérisques indiquent des centenaires.)

Un curé des environs d'Yvetot, qui avait instruit et formé lui-même son sacristain, lui racontait un jour comment il venait d'aider une marchande à faire marcher l'âne qu'elle frappait inutilement : il avait tenu vigoureusement les deux oreilles de l'âne, pendant que la femme tapait à l'arrière. —Comment, M. le curé, vous, conduire un âne ?—Crois-tu donc, répond le curé, que ce soit le premier âne que j'aie fait avancer ?...

2e mois, 28 j.—Poissons. || **FEVRIER** || Aux Douleurs de Marie.

PHASES DE LA LUNE

P. Q. le 1 matin à 3h. 33m. | D. Q. le 14 matin à 8h. 38m.
P. L. le 8 " à 5 21 | N. L. le 22 soir à 4h. 47

1er jour de la Lune le 22. Périgée le 9, apogée le 24.

Le 8, éclipse de Lune ; le 22, éclipse de Soleil (voir page 3).

Durée du jour, de 9h. 42m. à 11h. 02m. ; augmentation 1h. 14m.

Pendant tout le mois de février, le cadran solaire se trouve en retard de 14 minutes sur les horloges bien réglées.

Remarque. P. Q. signifie premier quartier, D. Q. dernier quartier, P. L. pleine lune, N. L. nouvelle lune.

La Lune est au *périgée* lorsqu'elle se trouve à sa plus courte distance de la Terre, 28 fois ½ le diamètre de la Terre ;— à l'*apogée* lorsqu'elle se trouve à sa plus grande distance, 32 fois le diamètre de la Terre.

Jours			4 dimanches. 5 jours de jeûne.	Soleil		Lune	
Ann.	Sem.	Mois		lev.	cou.	lev.	cou.
32	M.	1	S. Ignace, évêque, martyr, 107.	7 23	5 5	11 33	M. 32
3	M	2	Purification de Marie, l'an -6.	22	7	S. 6	1 35
4	J.	3	S. Blaise, évêque, martyr, 316.	20	8	0 43	2 37
35	V.	4	S. André-Corsini, évêque, 1373.	19	10	1 28	3 39
6	S.	5	Ste Agathe, vierge, martyre, 251.	7 18	5 12	2 22	4 40
7	D.	6	Septuagésime. Solennité du 2.	16	13	3 23	5 38
8	L.	7	S. Romuald, abbé, 1027.	15	15	4 33	6 29
9	M.	8	*L'Oraison de N. S. au jardin*, l'an 33.	14	16	5 48	7 15
40	M.	9	S. Raymond, dominicain, 1275.	12	17	7 05	7 57
1	J.	10	Ste Scolastique, vierge, 543.	7 11	5 19	8 22	8 33
2	V.	11	Ste Geneviève, vierge, 512.	09	20	9 38	9 07
3	S.	12	S. Ildefonse, év. de Tolède, 667.	08	22	10 51	9 39
4	D.	13	Sexagésime.	07	23	*Mat.*	10 14
45	L.	14	S. Cyrille d'Alexandrie, évêque m. 444.	06	25	0 03	10 47
6	M.	15	*La Passion de N. S.*, l'an 33.	7 04	5 26	1 12	11 24
7	M.	16	De S. Joseph.	7 02	28	2 16	S. 06
8	J.	17	Du S. Sacrement.	7 01	29	3 18	0 50
9	V.	18	S. Siméon, évêque, martyr, 107.	6 59	30	4 12	1 41
50	S.	19	De l'Immaculée Conception.	6 57	32	5 01	2 34
1	D.	20	Quinquagésime.	6 55	5 34	5 43	3 20
2	L.	21	Des saints Anges.	54	35	6 20	4 28
3	M.	22	*Chaire de S. Pierre à Antioche*, 36.	52	37	6 52	5 27
4	M.	23	*Les Cendres.* Carême. Fête légale.	51	28	7 21	6 27
55	J.	24	S. Mathias, apôtre, l'an 62.	49	39	7 49	7 26
6	V.	25	*La sainte Couronne d'épines.*	6 47	5 41	8 15	8 25
7	S.	26	Ste Marguerite, pénitente, 1297.	45	42	8 40	9 23
8	D.	27	*Ier du Carême.*	44	43	9 06	10 24
59	L.	28	S. Pierre-Damien, évêque, doct., 1072.	6 42	5 44	9 34	11 24

Le 20, anniversaire de l'élection du Pape Léon XIII.— Le 25, à Trois-Rivières, anniversaire de la consécration de Mgr Laflèche, en 1867.

Le nombre placé à la suite de chaque fête indique, selon le cas, la date de la mort du saint, ou la date du fait que l'on célèbre, ou la date de l'institution de la fête.

MARS

Travaux.— Soin particulier des animaux, spécialement des veaux et des agneaux ; choix des graines pour semences ; préparation des coûches chaudes et des sucreries. Lectures et conférences instructives et morales.

Temps probable.— 1re semaine : gelée, sauf si le vent vient du Sud ou de l'Ouest ;—2e semaine : pluie ou neige si le vent vient du Sud ou du Sud-Ouest ;—3e semaine : neige ou froid ;—4e semaine : beau temps.

AU BON DIEU

Heureux qui met en toi toute son espérance !
On a toujours besoin d'implorer ta bonté.
Tu nous consoleras dans nos jours de souffrance,
Si nous t'avons servi dans la prospérité.

Morel de Vindé.

Jrs	Ann.	ÉVÉNEMENTS
1	1855	Décret réglant les devoirs de la Gendarmerie en France.
2	1885	A Paris, mort du mathématicien Alfred Serret.
3	1872	Arrivée d'une ambassade japonaise à Washington.
4	1861	Aux Etats-Unis, sécession des Etats à esclaves.
5	1687	* A Eperies (Hongrie), échafaud en permanence pendant 9 mois.
6	1885	A Marseille, M. Borelly découvre la 246e petite planète.
7	1885	A Grignon, le Père Lamey observe les anneaux d' " Uranus."
8	1867	L'acte de la Confédération canadienne est approuvé à Londres.
9	1871	L'Assemblée Nationale décrète son installation à Versailles.
10	1687	* A Venise, mort de Giustiniani, homme d'Etat et historien.
11	1513	Avènement du pape Léon X (Jean de Médicis), âgé de 36 ans.
12	1860	Au Caire, mort du français Soliman Pacha, restaurat. de l'Egypte.
13	1781	Hershell découvre la planète Uranus, révolution 84 ans.
14	1886	Naufrage du vapeur " L'Orégon ", près de New-York.
15	1873	Traité de Berlin, pour l'évacuation de la France.
16	1886	Eclipse annulaire de Soleil, visible et centrale en Canada.
17	1886	A Belgrade, ratification de la paix serbo-bulgare.
18	1885	Convention internationale de Londres, sur l'Egypte.
19	133	L'empereur Alexandre Sévère est massacré par les soldats.
20	1815	Louis XVIII quitte Paris et se retire à Gand.
21	1787	* Botany-Bay devient colonie pénitentiaire anglaise.
22	1687	* Mort de J.-B. Lully, célèbre musicien.
23	1682	Louis XIV confirme la " Déclaration du Clergé de France."
24	809	Mort d'Aaron-al-Raschid, 25e calife des Musulmans.
25	1660	1re consécration des saintes Huiles à Québec.
26	1027	Le pape Jean XIX couronne l'empereur Conrad II.
27	1842	A Rome, le P. Semenko fonde les " Résurrectionistes."
28	1870	A Paris, massacre des généraux Lecomte et Thomas.
29	1655	Le Frère Liégeois est tué près Sillery par des Agniers.
30	1863	L'Angleterre cède les Iles Ioniennes à la Grèce.
31	1886	Condamnation d'un livre de M. Des Houx, journaliste.

Quelques jours après la révolution de juillet 1830, Briffaut, chevalier de la Légion d'honneur, fut abordé par un homme du jour qui lui dit : " Citoyen, pourquoi ne portes-tu pas sur ton habit le ruban des trois couleurs, comme signe de la liberté ? "— Briffaut regarde fixement son homme, et lui dit en souriant : " C'est pour prouver que je suis libre !..."

3e mois, 31 j.—Bélier. || **MARS** || A saint Joseph.

PHASES DE LA LUNE

☽ P. Q. le 2 soir à 8h. 14m. | ☾ D. Q. le 16 matin à 8h. 48m.
○ P. L. le 9 " à 3 40 | ● N. L. le 24 " à 11 16

1er jour de la Lune le 24. Périgée le 9, apogée le 23.

Durée du jour, de 11h. 6m. à 12h. 42m. ; augmentation 1h. 36m.

A l'*équinoxe* du printemps (20 mars), comme à l'*équinoxe* d'automne (23 septembre), tous les pays ont 12 heures de jour et 12 heures de nuit.

Q.-T. signifie Quatre-Temps.

Jours Ann	Sem.	Mois	4 dimanches et 1 fête d'obligation. 27 jours de jeûne.	Soleil lev.	Soleil cou	Lune lev.	Lune cou.
60	M	1	Des saints Apôtres.	6 40	5 46	10 05	*Mat.*
1	M.	2	Q.-T. De saint Joseph.	38	48	10 40	0 25
2	J.	3	Du S. Sacrement. Couron. de Léon XIII.	36	49	11 2.	1 28
3	V.	4	Q.-T. *La sainte Lance et les Clous.*	34	50	S. 07	2 26
4	S.	5	Q.-T. De l'Immaculée Conception.	6 33	5 51	1 03	3 22
65	**D.**	6	*IIe du Carême.*	31	53	2 08	4 16
6	L.	7	S Thomas d'Aquin, docteur, 1274.	30	54	3 19	5 03
7	M.	8	S. Jean de Dieu, de la Charité, 1550.	28	56	4 34	5 47
8	M	9	Ste Françoise, veuve, 1440.	26	57	5 51	6 25
9	J.	10	Les 40 Martyrs de Sébaste, 320.	6 24	5 58	7 10	7 00
70	V.	11	*Le saint Suaire de N.-S.*	22	6 00	8 30	7 35
1	S.	12	S. Grégoire, pape, docteur, 604.	20	01	9 48	8 08
2	**D**	13	*IIIe du Carême.*	18	03	11 01	8 44
3	L.	14	Des saints Anges.	16	04	*Mat.*	9 21
4	M.	15	Des saints Apôtres.	6 14	6 05	0 07	10 02
75	M.	16	De saint Joseph.	12	06	1 10	10 46
6	J.	17	*S Patrice*, apôtre d'Irlande, 465.	10	07	2 08	11 35
7	V.	18	S. Gabriel, archange.	09	08	2 59	S. 29
8	S.	19	**S. Joseph,** patron de l'Eglise, 29.	07	10	3 43	1 25
9	**D.**	20	*IVe du Carême.* Solennite du 19.	6 05	6 1	4 21	2 23
80	L.	21	*S. Benoît*, abbé, 543.	6 03	13	4 55	3 22
1	M.	22	*Les Cinq Plaies de N.-S.*	6 00	14	5 25	4 20
2	M.	23	S. Turibe, évêque de Lima, 1606.	5 58	16	5 55	5 19
3	J.	24	S. Cyrille de Jérus., év., d., 386.	5 57	17	6 20	6 18
4	V.	25	**Annonciation,** l'an -7, d'obligation.	5 55	6 18	6 43	7 18
85	S	26	*Précieux Sang de N.-S.*	53	19	7 09	8 18
6	**D.**	27	*Dimanche de la Passion.*	51	21	7 37	9 18
7	L.	28	Des saints Anges.	50	22	8 06	10 17
8	M.	29	Des saints Apôtres.	48	23	8 39	11 17
9	M.	30	De saint Joseph.	5 46	6 24	9 17	*Mat.*
90	J.	31	Du S. Sacrement.	5 44	6 26	10 01	0 17

Le 3, anniversaire du couronnement du pape Léon XIII.

Le 19, anniversaire de la consécration du cardinal Taschereau comme archevêque de Québec, en 1871.—A Ottawa et à Pontiac, la fête de l'Annonciation est de dévotion ; la solennité a lieu le 3e dimanche du Carême.

AVRIL

Travaux.—Soins particuliers pour les veaux et les agneaux ; soin des abeilles ; parquage des moutons à mesure que la terre se montre ; on sème choux, laitues, etc. ; mise en état des clôtures et des instruments aratoires.

Temps probable.—1re semaine : pluie ou neige si le vent vient du Sud ou du Sud-Ouest ;—2e semaine : beau temps, à moins que le vent ne vienne du Sud ou de l'Ouest ;—3e semaine : les vents de traverse donnent de la neige ou de la pluie ;— 4e semaine : neige ou pluie.

Service de Dieu

Te servir, ô mon Dieu ! c'est suivre tous les jours
Les lois que ta justice impose à tous les hommes :
Aimer les malheureux, leur porter nos secours,
Et remplir les devoirs de l'état où nous sommes.

Morel de Vindé.

Jrs	Ann.	Événements
1	1815	Naissance du prince de Bismark, célèbre homme d'Etat.
2	1886	A Montréal, obsèques du juge J.-A. Mousseau.
3	1287	Mort du pape Honorius IV (Jacques Savelli), noble romain.
4	1886	A Goritz (Autriche), obsèques de la comtesse de Chambord.
5	1875	Le roi d'Italie reçoit l'empereur d'Aut iche à Venise.
6	885	A Valebrad, mort de S. Méthode, apôtre des Tchèques.
7	1881	Arrivée des Trappistes à Oka (Canada).
8	1886	Affaire de Châteauvillain (Isère) : une victime et des blessés.
9	1862	A Orizaba (Mexique), rupture entre les Alliés.
10	1886	Arrivée à Québec de la 1re goélette de la saison.
11	1820	10e Parlement du Bas-Canada.
12	1814	Le comte d'Artois (plus tard Charles X) entre à Paris.
13	1886	Suicide de lord Shaftesbury.
14	1668	Mort de Robert Giffard, seigneur de Beauport.
15	1875	Crocé-Spinelli et Sivel tués par ascension trop rapide en ballon.
16	1756	Mort de Jacques Cassini, savant astronome et physicien.
17	1886	En Galicie, le feu détruit Stry, ville de 15 000 habitants.
18	1886	Inondations désastreuses à Montréal les 17, 18 et 19.
19	1886	Mandement de Mgr Taschereau contre les " Chevaliers du travail."
20	1886	Lettre de rétractation de Henri des Houx, journaliste.
21	1882	Mort du naturaliste Charles Darvin, âgé de 73 ans.
22	1886	Le pont de Métapédiac emporté par la débâcle des glaces.
23	1616	A Strafford, mort du grand poète anglais Shakespeare.
24	1886	Révolte au pénitencier de St-Vincent-de-Paul (Montréal).
25	1820	A Paris, mort du comte de Volney, auteur des *Ruines*.
26	1652	Mort de Pierre Camus, évêque de Belley.
27	1884	A Turin, le ballon Godard est brûlé par la foudre.
28	1886	Le cardinal Jacobini est décoré par la régente d'Espagne.
29	1776	A Montréal, Mesplets fonde la 1re imprimerie française du Canada .
30	1524	Mort du Chevalier Bayard, sans peur et sans reproches.

Théorie a la caserne.—*D.* Quelle est la condition essentielle pour être enterré avec les honneurs militaires ?

R. Il faut être mort.

4e mois, 30 j. — Taureau. || **AVRIL** || A N.-D. de Bon-Secours.

PHASES DE LA LUNE

☽ P. Q. le 1 matin à 8h. 59m. | ● N. L. le 23 matin à 4h. 00m.
○ P. L. le 8 " à 0 45 | ☽ P. Q. le 30 soir à 6 07
☾ D. Q. le 14 soir à 11 10

1er jour de la Lune le 23. Périgée le 7, apogée le 19.

Durée du jour, de 12h. 45m. à 14h. 13m. ; augmentation 1 h. 28m.

Les cadrans solaires retardent de 4m. sur les horloges régulières le 1, sont d'accord le 14, et avancent de 3m. le 30. Le 1 avril, la Terre est à sa distance moyenne du Soleil : 107 fois le diamètre du Soleil, ou 11 600 fois le diamètre de la Terre.

Jours			4 dimanches. 8 jours de jeûne.	Soleil		Lune	
Ann.	Sem.	Mois		lev.	cou.	lev.	cou.
91	V.	1	*Compassion de Marie.*	5 42	6 27	10 51	1 15
2	S.	2	S. François de Paule, minime, 1508.	40	29	11 50	2 08
3	**D.**	3	Dimanche des Rameaux.	38	30	S. 56	2 56
4	L.	4	Lundi Saint.	36	31	2 08	3 38
95	M.	5	Mardi Saint.	5 34	6 32	3 22	4 18
6	M.	6	Mercredi Saint.	32	34	4 40	4 55
7	J.	7	Jeudi-Saint.	31	35	5 57	5 29
8	V.	8	Vendredi-Saint, fête légale.	29	36	7 16	6 02
99	S.	9	Samedi-Saint.—*Regina Cœli.*	27	37	8 33	6 37
100	**D.**	10	**Pâques.** Résurrection de N. S., l'an 33.	5 25	6 39	9 46	7 14
1	L.	11	*Lundi de Pâques*, fête légale.	23	40	10 55	7 53
2	M.	12	Mardi de Pâques.	21	41	11 58	8 38
3	M.	13	Mercredi de Pâques.	20	42	*Mat.*	9 26
4	J.	14	Jeudi de Pâques.	18	44	0 53	10 20
105	V.	15	Vendredi de Pâques.	5 16	6 45	1 42	11 19
6	S.	16	Samedi de Pâques.	14	46	2 22	S. 15
7	**D.**	17	Quasimodo.	12	48	2 58	1 13
8	L.	18	S. Isidore, évêque, doct., 636.	10	49	3 28	2 04
9	M.	19	S. Léon, pape, docteur, 461.	09	50	3 57	3 13
110	M.	20	De saint Joseph.	5 07	6 52	4 23	4 11
1	J.	21	S. Anselme, évêque, doct. 1109.	05	53	4 48	5 10
2	V.	22	SS. Soter 174, et Caïus 296, papes, m.	04	54	5 14	6 10
3	S.	23	S. Georges, martyr, 303.	02	55	5 39	7 10
4	**D.**	24	*La Sainte Famille.*	5 01	56	6 09	8 12
115	L.	25	S. Marc, évangéliste, l'an 68.	4 59	6 58	6 41	9 13
6	M.	26	SS. Clet 91, et Marcellin 304, p. m.	57	6 59	7 16	10 13
7	M.	27	De saint Joseph.	55	7 01	7 58	11 11
8	J.	28	S. Paul de la Croix, 1575.	54	02	8 46	*Mat.*
9	V.	29	S. Pierre, martyr, 1252.	53	03	9 45	0 05
120	S.	30	Ste Catherine de Sienne, vierge, 1380.	4 51	7 04	10 45	0 54

La quinzaine de Pâques comprend la semaine qui précède et celle qui suit la fête de Pâques. C'est le dimanche de *Quasimodo* que se termine le temps destiné à l'accomplissement du devoir pascal.—Le jour de S. Marc, ainsi qu'aux *Rogations*, il y a procession, et l'on chante les Litanies des Saints, pour attirer les bénédictions divines sur les fruits de la terre.

MAI

Travaux.—Transport des fumiers, étendage ; on laboure, on sème, on herse, on fait les rigoles ; on sème la pomme de terre ; on transplante les choux, bettes, ognons ; on plante les arbres ; bétail aux champs ; tonte des moutons ; sucre.

Temps probable.—1re semaine : pluie lorsque le vent vient du Sud ou du Sud-Ouest ;—2e semaine : temps variable ;— 3e semaine : encore le temps variable ;—4e semaine : les vents du Sud et du Sud-Ouest donnent de la pluie.

L'ENFANT A SON BON ANGE

Veillez sur moi quand je m'éveille,
Bon ange, puisque Dieu l'a dit ;
Et chaque nuit, quand je sommeille,
Couchez-vous sur mon petit lit.
Ayez pitié de ma faiblesse,
A mes côtés marchez sans cesse,
Parlez-moi le long du chemin ;
Et pendant que je vous écoute,
De peur que je ne tombe en route,
Bon ange, donnez-moi la main.

Mme Tastu.

Jrs	Ann.	ÉVÉNEMENTS
1	1886	A Panama, mort de Boyer, directeur des travaux du Canal.
2	1804	Clôture du 3e Parlement du Bas-Canada.
3	1746	De la Jonquière est fait prisonnier par les Anglais.
4	1886	Le card. Jacobini ann. la prom. de Mgr Taschereau au cardinalat.
5	1886	A Bay-View (Milwaukee), troubles des grévistes : 5 morts.
6	1886	Orage et trombe dans le Kansas ; plusieurs victimes.
7	1886	La Chambre basse de Prusse vote la loi ecclésiastique.
8	1360	Traité de Brétigny entre Edouard III et Jean-le-Bon.
9	1886	Grand incendie à Hull : 110 maisons détruites.
10	1886	Première pierre du couvent de Beauport.
11	1886	Emeute sanglante à Chicago, par les grévistes ; morts et blessés
12	1798	Etablissement de la République Helvétique (Suisse).
13	1772	La diète de Varsovie confirme le partage de la Pologne.
14	1868	Mandement du 4e concile de Québec en faveur des ouvriers.
15	1885	Visite des savants à la coupole flottante de l'observatoire de Nice.
16	1618	Képler découvre la relation entre les dist. et les révol. des planètes.
17	1886	A Madrid, naissance du roi Alphonse XIII.
18	1886	Eruption de l'Etna, en Sicile.
19	1886	Le Saint-Office interdit aux fidèles la crémation des cadavres.
20	1886	Le groupe complet des îles Comores est déclaré français.
21	987	Mort de Louis V, roi de France, dernier carlovingien.
22	1886	Baptême solennel du roi d'Espagne Alphonse XIII.
23	1886	A Lisbonne, mariage du prince Léopold avec Marie d'Orléans.
24	1871	Mgr Darboy, archev. de Paris, fusillé par les Communards.
25	1886	Le cabinet français se prononce pour l'expulsion des Princes.
26	1800	Clôture du 2e Parlement du Bas-Canada.
27	1886	La lave de l'Etna envahit les faubourgs de Nicolosi.
28	1843	Mort de Noah Webster, savant linguiste américain.
29	1810	Bernadotte devient prince héritier de Suède.
30	1886	Ouverture du 7e concile de Québec.
31	1886	Collision de deux trains, près Marseille.

Condé disait un jour au duc du Maine, qui s'amusait un peu trop bruyamment :

—Ne faites pas tant de bruit, je vous prie.

—Plaise au ciel que j'en fasse autant que vous, reprit le jeune homme.

5e mois, 31 j.—Gémeaux. || **MAI** || Mois de Marie.

PHASES DE LA LUNE

P. L. le 7 matin à 9h. 08m. | N. L. le 22 soir à 6h. 12m.
D. Q. le 14 soir à 3 24 | P. Q. le 30 matin à 0 26
1er jour de la Lune le 22. Périgée le 5, apogée le 17.

Durée du jour : de 14h. 16m. à 15h. 22m. ; augmentation 1h. 06m.
Pendant toute la durée du mois de mai, le cadran solaire marque midi lorsqu'il est midi moins 3 ou 4 minutes à une horloge bien réglée Accord le 15 avril et le 15 juin.

Jours			5 dimanches et 1 fête d'obligation. 1 jour de jeûne.	Soleil		Lune	
Ann.	Sem.	Mois		lev.	cou	lev.	cou.
121	**D.**	1	SS. Philippe 80, et Jacques 62, apôtres.	4 49	7 05	11 51	1 37
2	L.	2	S. Athanase, évêque, docteur, 473.	48	07	S. 03	2 17
3	M.	3	Invention de la sainte Croix, l'an 326.	46	08	2 16	2 53
4	M.	4	Ste Monique, veuve, 389.	45	10	3 32	3 25
125	J.	5	S. Pie V, pape, 1572.	4 43	7 11	4 48	3 58
6	V.	6	*S. Jean à la Porte Latine*, l'an 95.	42	12	6 05	4 30
7	S.	7	S. Stanislas, évêque, martyr, 1079.	41	13	7 20	5 06
8	**D.**	8	*S. Michel au mont Gargan* (5e siècle).	39	14	8 34	5 44
9	L.	9	S. Grégoire de Nazianze, év. doct., 390.	38	16	9 41	6 26
130	M.	10	S Antonin, arch. de Florence, 1459.	4 36	7 17	10 42	7 14
1	M.	11	S. François de Jérôme, jésuite, 1716.	35	18	11 35	8 07
2	J.	12	S. Nérée et ses compagnons, martyrs, 95.	34	19	*Mat.*	9 03
3	V.	13	*Patronage de S. Joseph.*	33	20	0 20	10 03
4	S.	14	De l'Immaculée-Conception.	32	22	0 58	11 03
135	**D**	15	*S. Isidore*, cultivateur, 1170.	4 30	7 23	1 31	S. 02
6	L.	16	*Rogations.* S. Ubald, év., 1160	29	24	2 00	1 01
7	M.	17	S. Jean-Népomucène, martyr, 1383.	28	25	2 27	2 01
8	M.	18	S. Venant, martyr, 250.	27	26	2 52	3 01
9	J.	19	**Ascension** de N.-S., l'an 33, d'oblig.	26	27	3 1[illegible]	4 01
140	V.	20	S. Bernardin de Sienne, 1444	4 25	7 28	3 43	5 02
1	S.	21	S. Pascal-Baylon, francisc., 1592.	24	29	4 11	6 03
2	**D.**	22	*Dimanche dans l'octave de l'Ascens.*	23	30	4 41	7 04
3	L.	23	De l'octave.	22	31	5 16	8 06
4	M.	24	*N-D. Auxiliatrice*, 1571. Fête légale.	21	32	5 56	9 06
145	M.	25	S Grégoire VII, pape, 1085.	4 21	7 33	6 42	10 02
6	J.	26	*Octave de l'Ascension.*	20	34	7 36	10 54
7	V.	27	Ste Madeleine de Pazzi, carmél., 1607.	19	35	8 37	11 38
8	S.	28	*Jeûne.* Vigile de la Pentecôte.	18	36	9 43	*Mat.*
9	**D**	29	**Pentecôte,** l'an 33.	18	37	10 52	0 19
150	L.	30	*Lundi de la Pentecôte*	4 17	7 38	S. 04	0 54
151	M.	31	Mardi de la Pentecôte.	4 17	7 39	1 16	1 28

Le *Temps Pascal* finit la veille de la fête de la très sainte Trinité.—La veille de la Pentecôte, bénédiction des fonts baptismaux. — Aux Rogations, procession et litanies.

Le 1 à Rimouski, anniversaire de la consécration de Mgr Langevin, en 1867 ; le 31, 1res vêpres de S. Germain. — A Chicoutimi, le 28, anniversaire de l'élection de Mgr Racine, en 1866.

JUIN

TRAVAUX.—Jardin potager ; semis de tabac, navets, salades, etc ; sarclage ; chemins, fossés, ponts, cours d'eau ; lavage des laines ; entretien des limites, des toitures, des gouttières, etc.

Temps probable.—1re semaine : beau temps ;—2e semaine : temps variable ;—3e semaine : vent et pluie ;—4e semaine : pluie.

PRIÈRE DE L'ENFANT

Notre Père des Cieux, père de tout le monde,
De vos petits enfants c'est vous qui prenez soin ;
Mais à tant de bontés vous voulez qu'on réponde,
Et qu'on demande aussi, dans une foi profonde,
Les choses dont on a besoin.

MME TASTU.

Jrs	Ann.	ÉVÉNEMENTS
1	1886	L'égl. de Viesbaden (Psse) retourne des Vieux-Cathol. aux Cathol.
2	1844	Le comte de Chambord devient chef de la maison de Bourbon.
3	1886	A St-Etienne (Fce), quelques verriers en grève reprennent l'ouvr.
4	1814	Charte constitutionnelle de Louis XVIII.
5	1376	En Angleterre, mort du Prince Noir, fils d'Edouard III.
6	1487	* Simnel livre bataille à Henri VII, près Nottingham.
7	1886	Consistoire où Mgr Taschereau est nommé cardinal.
8	1886	Décret de Léon XIII érigeant Montréal en archevêché.
9	1886	Installation de Mgr Dinder, archevêque de Posen.
10	1791	Constitution du Bas-Canada et du Haut-Canada.
11	1886	La Chambre des Députés, à Paris, vote l'expulsion des Princes.
12	1886	Les mineurs de Decazeville décident la fin de la grève.
13	1886	Mort tragique de Louis II, roi de Bavière.
14	1886	Roi de Bavière, Othon, sous la régence du prince Luitpold.
15	1886	En France, service des cartes postales fermées.
16	1737	Vincent de Paul est canonisé par Innocent XII.
17	1884	Election de Diaz comme président du Mexique.
18	1820	Le comte de Dalhousie gouverneur du Canada.
19	1623	A Clermont, naissance de Blaise Pascal, savant illustre.
20	1886	A Baltimore, remise de la barrette au cardinal Gibbons.
21	1886	A Québec, sanction de la loi de pension des Instituteurs.
22	1886	Le Sénat français vote l'expulsion des Princes.
23	1646	A Leipsick, naissance de Leibnitz, savant illustre.
24	1886	Le comte de Paris quitte la France pour l'Angleterre.
25	1886	Dissolution du Parlement anglais, par Gladstone.
26	1886	A Paris, discours de Paul de Cassagnac, sur une loi d'affichage.
27	1787	* La princesse d'Orange est arrêtée, et internée à Nimègue.
28	1845	A St-Roch de Québec, incendie de 1315 maisons.
29	1884	Mandement de Mgr Taschereau contre la Franc-Maçonnerie.
30	1886	Victoire des conservateurs aux élections de Prince-Edouard.

Un pianiste des plus échevelés fait une visite à Rossini ; le maëstro est très cordial, mais il se tient de manière à empêcher l'approche du piano ; le pianiste, qui brûle de faire entendre une de ses dernières compositions, finit par s'installer, et joue alors avec une ardeur fiévreuse, pendant près d'une demi-heure. " Que pensez-vous de cela, maître ? " dit-il alors. " Je trouve cela étonnant, dit Rossini ; vous êtes plus fort que Dieu : Dieu a fait le monde, et vous venez de faire le chaos !..."

6e mois, 30 j.—Ecrevisse. || **JUIN** || Au divin Cœur de Jésus.

PHASES DE LA LUNE

P. L. le 5 soir à 5h. 43m. | N. L le 21 matin à 5h. 59m.
D. Q. le 13 matin à 8 41 | P. Q le 28 " à 5 07

1er jour de la Lune le 21. Périgée les 2 et 27, apogée le 14.

Durée du jour : de 15h. 24m. à 15h. 35m. ; augmentation 0h. 11m.

On a les jours les plus longs de l'année du 15 au 22 juin.—Au solstice d'Eté, 21 juin, le Soleil est à sa plus grande hauteur au-dessus de l'horizon.

Jours			4 dimanches et 2 fêtes d'obligation. 4 jours de jeûne.	Soleil		Lune	
Ann.	Sem.	Mois		lev.	cou.	lev.	cou.
152	M.	1	Q.-T. Mercredi de la Pentecôte.	4 16	7 40	2 30	1 59
3	J.	2	Jeudi de la Pentecôte.	16	41	3 44	2 31
4	V.	3	Q.-T. Vendredi de la Pentecôte.	15	41	4 59	3 03
155	S.	4	Q.-T. Samedi de la Pentecôte.	15	42	6 11	3 39
6	**D**	5	La Sainte Trinité, fête en 920.	4 14	7 43	7 21	4 17
7	L.	6	S. Norbert, prémontré, 1134.	14	43	8 26	5 02
8	M.	7	Des saints Apôtres.	14	44	9 24	5 52
9	M.	8	De saint Joseph.	13	45	10 13	6 48
160	J.	9	**Fête-Dieu,** instituée en 1246.	13	45	10 55	7 47
1	V.	10	Ste Marguerite, reine d'Ecosse, 1093.	4 13	7 46	11 31	8 48
2	S.	11	S. Barnabé, apôtre, 63.	12	46	*Mat.*	9 49
3	**D.**	12	*2e dimanche après la Pentecôte.*	12	47	0 02	10 50
4	L.	13	S. Antoine de Padoue, francisc., 1231.	12	47	0 30	11 49
165	M.	14	S. Basile, évêque, docteur, 379.	12	48	0 56	S. 49
6	M.	15	De saint Joseph	4 12	7 48	1 21	1 49
7	J.	16	*Octave de la Fête-Dieu.*	12	49	1 46	2 49
8	V	17	Le très saint Cœur de Jésus, 1686.	12	49	2 12	3 49
9	S.	18	De l'Immaculée Conception.	12	50	2 41	4 52
170	**D.**	19	*3e dim* Solennité du tr. saint Cœur de J.	12	50	3 14	5 54
1	L.	20	Des saints Anges.	4 12	7 51	3 52	6 56
2	M.	21	S. Louis de Gonzague, jés., 1591.	12	51	4 36	7 55
3	M.	22	S. Paulin, évêque de Nole, 431.	12	51	5 28	8 49
4	J.	23	Vigile de S. Jean-Baptiste.	13	51	6 27	9 38
175	V.	24	*Nativ. de S. Jean-Baptiste,* l'an -7.	13	51	7 32	10 20
6	S.	25	S. Guillaume, abbé, 1157.	4 13	7 51	8 43	10 58
7	**D.**	26	*1e dim.* Solennité de S. Jean-B.	14	51	9 54	11 31
8	L.	27	Des saints Anges.	14	51	11 06	*Mat.*
9	M.	28	*Jeûne.* Vigile de S. Pierre.	15	51	S. 19	0 03
180	**M**	29	**S. Pierre,** apôtre, l'an 67, d'oblig.	15	51	1 32	0 33
181	J.	30	*S. Paul,* apôtre, l'an 67.	4 16	7 51	2 44	1 06

A Ottawa et à Pontiac, la solennité de la Fête-Dieu est renvoyée au dimanche, le jeudi restant fête de dévotion ; il en est de même pour la fête de S. Pierre.— A Rimouski, le 1, S. Germain, évêque de Paris, 576 ; la solennité est remise au dimanche.—Dans toute la Province, le 19, procession, consécration au très saint Cœur de Jésus.

JUILLET

TRAVAUX.—Apprêts des granges, hangards, greniers ; soin des porcheries mise en bon état des râteaux, fourches, faux, moissonneuses ; fenaison ; binage des légumes ; on recueille les essaims d'abeilles.

Temps probable.—1re semaine : fréquentes ondées ;—2e semaine : temps frais, ondées ;—3e semaine : beau temps ;—4e semaine : temps variable

L'ENFANT AU BON DIEU

Vous m'avez tout donné : la vie et la lumière,
Le blé qui fait le pain, les fleurs qu'on aime à voir,
Et mon père et ma mère, et ma famille entière ;
Moi je n'ai rien pour vous, mon Dieu, que la prière
Que je vous dis matin et soir !

MME TASTU.

Jrs	Ann.	ÉVÉNEMENTS
1	1823	Le Guatémala proclame son indépendance.
2	1778	A Ermenonville, mort de Jean-Jacques Rousseau.
3	1187	* A Tibériade, Gui de Lusignan est fait prisonnier par Saladin.
4	1886	Mort de Poundmaker, chef sauvage canadien.
5	1886	Le tribunal se déclare incompétent, affaire Châteauvillain.
6	1886	Adresse du clergé de Montréal à Léon XIII.
7	1307	Mort d'Edouard Ier, roi d'Angleterre.
8	1886	Mort du cardinal Guibert, archevêque de Paris.
9	1835	Décret pour le chemin de fer de Paris à St-Germain (18 kilomètres).
10	1695	A St-Cyr, Fénelon est sacré archevêque de Cambrai, par Bossuet.
11	1878	Insurrection des Canaques, en Nouvelle-Calédonie.
12	1759	Commencement du bombardement de Québec.
13	1886	Emeutes à Belfast, entre catholiques et protestants.
14	1886	A Montréal, suicide de L.-B. de Gonzague.
15	1870	En France, le corps législatif vote pour la guerre à la Prusse.
16	1787	* Le Parlement de Paris réclame les Etats Généraux.
17	1429	Charles VII est sacré à Reims ; mission de Jeanne d'Arc.
18	1886	Mgr O'Brien, ablégat de Léon XIII, arrive à Lévis.
19	1870	Napoléon III déclare la guerre à la Prusse.
20	1886	A Québec, fêtes en l'honneur du cardinal Taschereau.
21	1886	En Angleterre, Gladstone est remplacé par Salisbury.
22	1759	La cathédrale de Québec incendiée par une bombe des Anglais.
23	1871	A Paris, élection d'un conseil municipal.
24	1787	* Le Parlement de Paris refuse de consentir aux impôts.
25	1879	Lettre du card. Guibert sur les projets relatifs à l'enseignement.
26	1876	Mort de Mgr Connolly, archevêque d'Halifax.
27	1787	* Remontrances du Parlement de Paris sur l'impôt du timbre.
28	1835	Attentat de Fieschi contre le roi Louis-Philippe.
29	1882	M. Mousseau 1er ministre à Québec.
30	1841	Mgr Guibert est nommé évêque de Viviers.
31	1886	A Montréal, mort de l'abbé Picard, apôtre de la charité.

Démocrite était grand de taille.
—Pourquoi, lui dit-on un jour, avez-vous pris une si petite femme ?
—C'est, répondit-il, que de deux maux il faut choisir le moindre.

7e mois, 31 j. — Lion. || **JUILLET** || A sainte Anne.

PHASES DE LA LUNE

P. L. le 5 matin à 3h. 41m. | N. L. le 20 soir à 3h. 56m.
D. Q. le 13 " à 2 03 | P. Q. le 27 matin à 9 37

1er jour de la Lune le 20. Apogée le 11, périgée le 23.

Durée du jour : de 15h. 35m à 14h. 45m. ; diminution 0h. 50m.

Le 3 juillet, la Terre est à l'*aphélie*, c'est à-dire à sa plus grande distance du Soleil, savoir 109 fois le diamètre du Soleil, ou 11 800 fois le diamètre de la Terre.

Jours Ann.	Sem.	Mois	5 dimanches. Aucun jeûne.	Soleil lev.	Soleil cou.	Lune lev.	Lune cou.
182	V.	1	Octave de la Nativ. de S. J.-B. Fête lég.	4 16	7 51	3 56	1 35
3	S.	2	Visitation, l'an -7.	17	50	5 05	2 14
4	D.	3	*5e dim. Le Précieux Sang de N.-S.*	17	50	6 12	2 56
185	L.	4	De l'octave de S. Pierre.	18	50	7 12	3 42
6	M.	5	S. Michel des Saints, trinitaire, 1625.	4 18	7 49	8 05	4 35
7	M.	6	Octave de S. Pierre.	19	49	8 51	5 33
8	J.	7	SS. Cyrille et Méthode, év., 9e s.	20	48	9 30	6 33
9	V.	8	Ste Elisabeth de Portugal, 1336.	20	48	10 03	7 34
190	S.	9	S. Zénon et ses comp., martyrs.	21	47	10 32	8 36
1	D.	10	*6e dim. Dédicace des Eglises.*	4 21	7 47	10 59	9 36
2	L.	11	De l'octave de la dédicace.	22	46	11 24	10 36
3	M.	12	S. Jean-Gualbert, abbé, 1073.	23	45	11 48	11 36
4	M.	13	S. Anaclet, pape, martyr, 91.	24	45	*Mat.*	S. 36
195	J.	14	S. Bonaventure, év., doct., 1274.	25	44	0 14	1 36
6	V.	15	S. Henri, empereur, 1024.	4 26	7 44	0 42	2 37
7	S.	16	*Notre-Dame du Carmel.*	27	43	1 12	3 38
8	D.	17	*7e dim. Octave de la Dédicace.*	28	43	1 47	4 40
9	L.	18	S. Camille de Lellis, clerc, 1614.	29	42	2 28	5 40
200	M.	19	S. Vincent de Paul, prêtre, 1660.	30	42	3 16	6 38
[illegible]	M.	20	S. Jérôme-Emilien, somasque, 1537.	4 31	7 41	4 13	7 31
[illegible]	J.	21	Ste Praxède, vierge, 2e siècle.	32	40	5 17	8 16
3	V.	22	Ste Madeleine, pénitente, 1er s.	33	39	6 28	8 57
4	S.	23	S. Apollinaire, év., martyr, 79.	34	38	7 40	9 33
205	D.	24	*8e dim. après la Pentecôte.*	35	37	8 55	10 06
6	L.	25	S. Jacques le Majeur, ap. 47.	4 36	7 36	10 09	10 38
7	M.	26	**Ste Anne,** patronne du Canada, 10.	37	35	11 21	11 09
8	M.	27	De l'octave de sainte Anne.	38	33	S. 35	11 41
9	J.	28	S. Nazaire et ses comp., m., 303.	39	32	1 46	*Mat.*
210	V.	29	Ste Marthe, vierge, 1er siècle.	41	31	2 56	0 16
211	S	30	De l'octave.	4 42	7 29	4 02	0 55
212	D	31	*9e dim. Solennité de sainte Anne*	4 43	7 28	5 04	1 38

A Montréal, le 25, **S. Jacques,** titulaire de la cathédrale, avec octave.

Désignation des offices votifs facultatifs : lundi, les saints Anges ; mardi, les saints Apôtres ; mercredi, saint Joseph ; jeudi, le très saint Sacrement ; vendredi, la Passion de N.-S. ; samedi, l'Immaculée Conception de Marie.

AOUT

TRAVAUX.—Moisson, en coupant les grains avant la complète maturité ; salaison du beurre ; confitures avec les fruits d'été, fraises, framboises, groseilles ; coupe de feuilles de betteraves pour les vaches.

Temps probable.—1re semaine : temps variable ;—2e semaine : le vent du Nord-Ouest donne du beau temps, les vents du Sud et du Sud-Ouest donnent de la pluie ;— 3e semaine : beau temps ; — 4e semaine ; temps variable.

PRIÈRE DE L'ENFANT

Notre Père des Cieux, bénissez ma jeunesse !
Pour mes parents, pour moi, je vous prie à genoux ;
Afin qu'ils soient heureux, donnez-moi la sagesse,
Et puissent leurs enfants les contenter sans cesse,
Pour être aimés d'eux et de vous ! MME TASTU.

Jrs	Ann.	ÉVÉNEMENTS
1	1886	Service des paquets postaux entre le Canada et l'Angleterre.
2	1858	Ministère Brown-Dorion sous le Canada-Uni.
3	1347	Prise de Calais (France), par Edouard III, d'Angleterre.
4	1886	1re réunion du cabinet Salisbury, à Londres.
5	1886	Réunion du nouveau Parlement anglais.
6	1840	Tentative du prince Louis-Napoléon à Boulogne.
7	1830	Refonte de la Charte de 1814 par les Députés.
8	1570	Paix de S.-Germain, après la 3e guerre civile, en France.
9	1849	Les Hongrois succombent à Temeswar.
10	1787	* Au Parlement de Paris, de Calonne est dénoncé par Duport.
11	1886	A Malte, 3 secousses de tremblement de terre.
12	1886	Protectorat de l'Angleterre sur les îles Ellis.
13	1871	Lord Dufferin proroge le Parlement d'Ottawa.
14	1775	Catherine II, de Russie, détruit les Cosaques de Zaporoves.
15	1787	* Le Parlement de Paris est exilé à Troyes.
16	1886	A Clermont-Ferrand, découverte d'une source de pétrole.
17	–324	Alexandre-le-Grand, malade, reconnait encore ses officiers.
18	1787	* La Turquie déclare la guerre à la Russie.
19	–324	Mort d'Alexandre-le-Grand.
20	1881	Election générale des Députés, en France.
21	1885	Trombe observée à Shanghaï, sur la rivière.
22	1138	Bataille de l'Etendard, gagnée par les Anglais sur les Ecossais.
23	1866	Traité de Prague, entre la Prusse, l'Autriche et l'Italie.
24	1882	Session de l'Association pour l'avancement des sciences.
25	1787	* L'Académie décerne à Terrasse de Mareilles le prix de poésie.
26	1837	Clôture du 15e et dernier Parlement du Bas-Canada.
27	1837	Inauguration du chemin de fer de Paris à S.-Germain.
28	430	Mort de saint Augustin, évêque d'Hippone.
29	1781	Mort de Jacques Soufflot, architecte du Panthéon, à Paris.
30	1334	A Burgos, naissance de Pierre-le-Cruel, roi de Castille.
31	1886	M. Chevreul, chimiste français, atteint sa 100e année.

Un solliciteur peu scrupuleux demande à S. François de Sales 20 écus à emprunter.— "Mon ami, répond le saint, j'ai trouvé un expédient qui va nous faire gagner chacun 10 écus : voici 10 écus que je vous cède en pur don ; et moi je tiendrai les 10 autres pour gagnés, si vous m'exemptez de vous les prêter."

8e mois, 31 j. — Vierge. || **AOUT** || Au saint Cœur de Marie.

PHASES DE LA LUNE

P. L. le 3 soir à 3h. 46m. | N. L. le 19 matin à 0h. 45m.
D. Q. le 11 " à 6 43 | P. Q. le 25 soir à 3 28
1er jour de la Lune le 19. Apogée le 8, périgée le 20.

Durée du jour : 14h. 42m. à 13h. 18m.; diminution 1h. 24m.

Au commencement du mois d'août, les cadrans solaires retardent de 6 minutes sur les horloges régulières ; à la fin du mois, il y a accord.

Le 3, éclipse de Lune ; le 19, éclipse de Soleil (voir page 3).

Jours Ann.	Sem.	Mois	4 dimanches. 1 jour de jeûne.	Soleil lev.	Soleil cou.	Lune lev.	Lune cou.
213	L.	1	*S. Pierre aux Liens*, l'an 42.	4 45	7 27	5 52	2 28
214	M.	2	*Octave de sainte Anne.*	46	25	6 46	3 22
215	M.	3	Inv. du corps de S. Etienne, 415.	47	22	7 26	4 21
6	J.	4	*S. Dominique*, des dominicains, 1221.	49	21	8 02	5 22
7	V.	5	*Notre-Dame des Neiges*, 415.	4 50	7 19	8 34	6 23
8	S.	6	*Transfiguration de N.-S.*, l'an 32.	51	18	9 01	7 24
9	**D.**	7	10*e dim.* S. Cajétan, théatin, 1517.	53	17	9 26	8 25
220	L.	8	S. Cyriaque et ses comp., m., 303.	54	16	9 51	9 24
1	M.	9	S. Alphonse de Liguori, év. doct., 1787.	55	15	10 17	10 25
2	M.	10	S. Laurent, diacre, martyr, 218.	4 56	7 13	10 43	11 24
3	J.	11	Ste Philomène, vierge, martyre.	57	12	11 11	S. 24
4	V.	12	Ste Claire, vierge, 1253.	58	10	11 44	1 24
225	S.	13	*Jeûne.* Messe de la vigile du 15.	4 59	08	*Mat.*	2 25
6	**D.**	14	11*e dimanche.* Vigile.	5 00	07	0 21	3 25
7	L.	15	**Assomption** de Marie, l'an 47.	5 01	7 06	1 05	4 24
8	M.	16	S. Roch, confesseur, 1327.	02	05	1 57	5 18
9	M.	17	Octave de S. Laurent.	04	03	2 57	6 07
230	J.	18	S. Hyacinthe, dominicain, 1257.	05	7 01	4 05	6 50
1	V.	19	De l'octave de l'Assomption. Eclipse.	07	6 59	5 19	7 30
2	S.	20	S. Bernard, abbé, docteur, 1153.	5 08	6 57	6 34	8 05
3	**D.**	21	12*e dim.* Solennité de l'Assomption.	09	56	7 51	8 38
4	L.	22	*Octave de l'Assomption.*	10	55	9 07	9 10
235	M.	23	S. Philippe-Béniti, servite, 1285.	12	53	10 22	9 43
6	M.	24	S Barthélemy, apôtre, 1er siècle.	13	51	11 37	10 18
7	J.	25	*S. Louis*, roi de France, 1270.	5 14	6 49	S. 47	10 55
8	V.	26	De la Passion.	15	47	1 55	11 37
9	S.	27	S. Joseph-Calasanz, instituteur, 1648.	16	46	3 28	*Mat.*
240	**D.**	28	13*e dim.* Le saint Cœur de Marie.	17	44	3 55	0 25
1	L.	29	*Décollation de S. J.-B.*, l'an 32.	19	42	4 43	1 17
2	M.	30	Ste Rose de Lima, vierge, 1617.	5 20	6 40	5 26	2 19
243	M.	31	S. Raymond, de la Merci, 1240.	5 21	6 39	6 03	3 13

Le 30, à la Basilique de Québec, fête des reliques de S. Flavien et de Ste Félicité, martyrs.— Le 4, à Chicoutimi, anniversaire de la consécration de Mgr Racine, en 1878.—A St-Hyacinthe : le 16, S. Hyacinthe, dominicain, titulaire de la cathédrale, double de 1re classe.—Le 18, S. Roch, confesseur, 1327 ; le 22, octave de S. Hyacinthe,

SEPTEMBRE

TRAVAUX.—Récolte des haricots, fèves, blés d'Inde, pommes, pommes de terre, tabac ; on couvre les asperges et la chicorée ; on dresse les tomates. Préparation du beurre ; récoltes des graines potagères.

Temps probable.—1re semaine : vent et pluie ;—2e semaine : fréquentes ondées ;—3e semaine : temps variable ;—4e semaine : beau temps.

INVOCATION DE L'ENFANT

O Dieu ! ma bouche balbutie
Ce nom des anges redouté ;
Un enfant même est écouté
Dans le chœur qui te glorifie !

On dit qu'il aime à recevoir
Les vœux présentés par l'enfance,
A cause de cette innocence
Que nous avons sans le savoir.

LAMARTINE.

Jrs	Ann.	ÉVÉNEMENTS
1	1824	1re pierre de l'église Notre-Dame, à Montréal.
2	1870	L'empereur Napoléon III est prisonnier des Prussiens.
3	1883	Comète de Brooks, la même que celle de Pons (1812).
4	1870	A Paris, gouvernement dit de la Défense nationale.
5	1618	Mort du cardinal du Perron, archevêque de Sens.
6	394	Bataille d'Aquilée, mort du tyran Eugène.
7	1860	Garibaldi entre à Naples, et y proclame Victor-Emmanuel.
8	1700	Projet de traité entre les Hurons et les Français du Canada.
9	1087	A Rouen, mort de Guillaume le Conquérant, roi d'Angleterre.
10	1787	A Gex (France), naissance de la Sœur Rosalie (Jeanne-Marie Rendu).
11	1854	Ministère Mac-Nab-Morin, sous le Canada-Uni.
12	1885	A Tokio, Mgr Osoul présente au mikado une lettre de Léon XIII.
13	1881	Décret de la Propagande sur les affaires du Canada.
14	1883	A Lausanne (Suisse), on observe une explosion sur le Soleil.
15	1874	A Berne (Suisse), congrès postal international.
16	1842	Ministère Baldwin-Lafontaine, sous le Canada-Uni.
17	1787	Nouvelle constitution fédérale aux Etats-Unis.
18	1456	A Rouen, on proclame l'iniquité du jugement contre Jeanne d'Arc.
19	1870	Le roi Guillaume de Prusse occupe Versailles.
20	1786	L'italien Galvani découvre l'électricité animale.
21	1882	Explosion sur le bateau Richelieu, à Lachine, 4 victimes.
22	1875	Pastorale des évêques de la province de Québec.
23	1862	A Tananarive (Madagascar), couronnement du roi Radama II.
24	1884	Règlement pontifical sur la musique d'église en Italie.
25	1597	Henri IV reprend Amiens sur les Espagnols.
26	1529	Sous Charles-Quint, siège de Vienne par les Turcs.
27	1748	Bulle de Benoît XIV sur les congrégations pieuses.
28	1886	A Mériden, convention des Canadiens-français du Connecticut.
29	1833	Isabelle, fille de Ferdinand VII, devient reine d'Espagne.
30	1799	Les troupes russes et napolitaines entrent à Rome.

L'abbé Maury traverse un jour la foule pendant la tourmente révolutionnaire : " A la lanterne l'abbé Maury !" crie la foule. Maury s'arrête, se retourne, et dit avec sang-froid : " Eh bien, citoyens, quand vous m'aurez mis à la lanterne, y verrez-vous plus clair ? " —Alors on rit, et l'on crie de toutes parts : " Bravo ! Vive l'abbé Maury.

9e mois, 30 j.—Balance. || **SEPTEMBRE** || Aux saints Anges.

PHASES DE LA LUNE

P. L. le 2 matin à 6h. 19m. | N L. le 17 matin à 9h. 06m.
D. Q. le 10 " à 10 10 | P. Q le 24 " à 0 10
1er jour de la Lune, le 17. Apogée le 5, périgée le 17.

Durée du jour : de 13h. 15m. à 11h. 45m. ; diminution 1h. 30m.
Le 22, *équinoxe :* tous les pays ont 12 hrs de jour et 12 hrs de nuit.
Le 1, accord entre les cadrans solaires et les horloges bien réglées ; à la fin du mois, il est midi moins 10 minutes à l'horloge quand le cadran solaire marque midi.

Jours Ann.	Sem.	Mois	4 dimanches. 3 jours de jeûne.	Soleil lev.	Soleil cou	Lune lev.	Lune cou.
244	J.	1	S. Augustin, évêque, docteur, 430.	5 22	6 37	6 34	4 14
245	V.	2	S. Etienne, roi de Hongrie, 1038.	23	35	7 03	5 15
6	S	3	De l'Immaculée Conception.	25	33	7 30	6 16
7	D	4	*14e dimanche après la Pentecôte.*	26	31	7 55	7 15
8	L.	5	S. Laurent-Justinien, en 1455.	5 28	6 29	8 20	8 15
9	M.	6	Des saints Apôtres.	29	27	8 44	9 14
250	M.	7	De saint Joseph.	30	25	9 13	10 14
1	J.	8	Nativité de Marie, l'an -23.	31	23	9 43	11 14
2	V.	9	B. Pierre-Claver. jésuite, 1654.	32	22	10 17	S. 13
3	S.	10	S Nicolas-Tolentin, ermite, 1308.	5 34	6 21	10 57	1 19
4	D.	11	*15e dim Solennité de la* Nativité.	35	20	11 43	2 11
255	L.	12	De l'octave de la Nativité.	36	18	*Mat.*	3 06
6	M.	13	De l'octave.	37	16	0 39	3 57
7	M.	14	*Exaltation de la sainte Croix*, 629.	38	14	1 42	4 41
8	J.	15	Octave de la Nativité.	5 40	6 11	2 53	5 22
9	V.	16	SS. Corneille 252, et Cyprien 258, m.	41	0	4 06	5 58
260	S.	17	Stigmates de S. François, 1224.	42	06	5 24	6 33
1	D.	18	*16e dim. N-D. des Sept Douleurs.*	43	04	6 42	7 07
2	L.	19	S. Janvier et ses comp., m., 291.	45	02	8 00	7 39
3	M.	20	S. Eustache et ses comp., m., 130.	5 46	6 00	9 17	8 00
4	M.	21	Q.-T. S. Mathieu, apôtre, 1er siècle.	47	5 58	10 33	8 52
265	J.	22	S. Thomas de Villeneuve, év., 1555.	48	56	11 44	9 35
6	V.	23	Q.-T. S. Lin, pape, martyr, 78.	49	5	S. 51	10 20
7	S.	24	Q.-T. *Notre-Dame de la Merci.*	51	52	1 51	11 12
8	D.	25	*17e dimanche après la Pentecôte.*	5 52	5 50	2 43	*Mat.*
9	L.	26	Des saints Anges.	53	49	3 27	0 07
270	M.	27	SS. Côme et Damien, m., 303.	54	47	4 05	1 07
1	M	28	S. Vinceslas de Bohême, m., 935.	55	46	4 44	2 07
2	J.	29	S. Michel et les saints Anges, 493.	56	44	5 07	3 08
273	V.	30	S Jérôme, prêtre, docteur, 420.	5 57	5 42	5 32	4 08

Le 1, anniversaire de l'élection de Mgr Duhamel, comme évêque d'Ottawa, et de Mgr Racine, évêque de Sherbrooke.— A Sherbrooke, la fête de S. Michel, titulaire de la cathédrale, est double de 1re classe.

A la Basilique de Québec, le 6, octave de S. Flavien et de Ste Félicité.

A Montréal, le 4, solennité de la Nativité de Marie ; le 15, le **S. Nom de Marie,** fête patronale avec octave.

OCTOBRE

Travaux.—Préparation des locaux pour l'hiver, nettoyage soigné des étables et du poulailler ; récolte des betteraves et des carottes ; on prépare la nourriture verte pour le bétail ; conserves de fruits et de légumes.

Temps probable. — 1re semaine : beau temps ; — 2e semaine : pluie ; — 3e semaine : beau temps ;— 4e semaine : temps pluvieux.

L'ENFANT AU BON DIEU

Mon Dieu, donne l'onde aux fontaines,
Donne la plume aux passereaux,
Et la laine aux petits agneaux,
Et l'ombre et la rosée aux plaines.

Donne au malade la santé,
Au mendiant le pain qu'il pleure,
A l'orphelin une demeure,
Au prisonnier la liberté.

Lamartine.

Jrs	Ann.	ÉVÉNEMENTS
1	1705	Incendie du séminaire de Québec, deuxième fois.
2	1187	* Saladin prend Jérusalem sur Guy de Lusignan.
3	1569	Henri III vainc les Protestants à Moncontour.
4	1885	En France, élections générales des Députés.
5	1881	Clôture du Congrès des Electriciens, à Paris.
6	1828	Prise de la citadelle de Navarin (Grèce).
7	1885	Le Dahomey se met sous le protectorat du Portugal.
8	1764	Mort de l'écrivain anglais Fielding.
9	1828	Prise de Coron (Grèce) par les Français.
10	1870	Garibaldi à Tours ; Mgr Guibert refuse de le recevoir.
11	1878	Ministère J.-A. Macdonald en la Puissance du Canada.
12	1840	Espartéro régent d'Espagne, après Marie-Christine.
13	1860	L'armée anglo-française entre à Pékin (Chine).
14	1529	Soliman II repoussé de Vienne, qu'il assiège depuis le 26 sept.
15	1737	1re fonte de fer aux forges Saint-Maurice (Canada).
16	1870	Les Cortès offrent au duc d'Aoste la couronne d'Espagne.
17	1757	Mort d'Antoine de Réaumur, physicien français.
18	1885	Elections complémentaires en France.
19	1687	* Naissance de Charles Le Moyne, second baron de Longueuil.
20	1587	* Bataille de Coutras, gagnée par Henri de Navarre (Henri IV).
21	1422	Mort de Charles VI, infortuné roi de France.
22	1811	En Hongrie, naissance de l'abbé Liszt, célèbre pianiste.
23	—42	Bataille de Philippes, en Macédoine, où périt Brutus.
24	1601	A Prague, mort de l'astronome Ticho-Brahé.
25	1881	A Paris, mort du baron James de Rothschild.
26	1885	M. Pasteur annonce le succès de la guérison de la rage.
27	1687	* Mort de l'abbé René Rapin, poète tourangeau.
28	1851	Ministère Hincks-Morin en Canada.
29	1860	Les catholiques reprennent possession de leur église à Pékin.
30	1879	A Québec, démission du ministère Joly.
31	1687	* Les Etats de Hongrie décernent la cour. à la maison d'Autriche

Pendant le règne de la Terreur en France, beaucoup de prêtres trouvèrent asile en Angleterre ; un lord, montant un jour à un observatoire, s'aperçut qu'un prêtre français, dont l'extérieur annonçait la pauvreté, montait au même établissement. Le lord laissa tomber à dessein une bourse contenant 100 guinées ; le prêtre la ramassa et s'empressa de la présenter au lord : " Gardez-la, dit celui-ci, elle est tombée de plus haut ! "

10e mois, 31 j.—Scorpion. || **OCTOBRE** || Aux Anges Gardiens.

PHASES DE LA LUNE

P. L. le 1 soir à 10h. 54m.
D. Q. le 10 matin à 0 04
N. L. le 16 soir à 5 41
P. Q. le 23 soir à 0h. 52m.
P. L. le 31 " à 4 37

1er jour de la Lune le 16. Apogée les 2 et 29, périgée le 16.

Durée du jour : de 11h. 40m. à 10h. 09m. ; diminution 1h. 31m.
Les cadrans solaires sont en avance de 10m. le 1, et de 16m. le 31.
Le 1, la Terre est à sa distance moyenne du Soleil, 107 fois le diamètre du Soleil, ou 11 600 fois le diamètre de la Terre.

Jours Ann.	Sem.	Mois	5 dimanches. 1 jour de jeûne.	Soleil lev.	Soleil cou.	Lune lev.	Lune cou.
274	S.	1	S. Remi, év. de Reims, 533.	5 59	5 39	5 59	5 08
275	D.	2	18e *dim. Le saint Rosaire.*	6 00	3[illegible]	6 23	6 08
6	L.	3	SS. Anges Gardiens, 1680.	02	35	6 48	7 07
7	M.	4	*S. François d'Assise,* mineur, 1226.	03	33	7 15	8 07
8	M.	5	S. Placide et ses comp, m, 546.	6 05	5 31	7 44	9 07
9	J.	6	S. Bruno, chartreux, 1101.	06	29	8 17	10 06
280	V.	7	S. Marc, pape, 336.	07	28	8 54	11 05
1	S.	8	Ste Brigitte, veuve, 1373.	08	26	9 36	S. 03
2	D.	9	19e *dim.* Solennité de S. Michel.	10	24	10 28	0 58
3	L.	10	S. François de Borgia, jésuite, 1572.	6 11	5 23	11 25	1 48
4	M.	11	Des saints Apôtres.	12	21	*Mat.*	2 35
285	M.	12	De saint Joseph.	13	19	0 30	3 15
6	J.	13	S. Edouard, roi d'Angleterre, 1066.	15	17	1 26	3 53
7	V.	14	S. Calixte, pape, martyr, 223.	16	15	2 55	4 28
8	S.	15	Ste Thérèse, carmélite, 1582.	6 18	5 14	4 12	5 01
9	D	16	20e *dim. Pureté de Marie.*	19	12	5 30	5 33
290	L.	17	Ste Hedwige, duch. de Pologne, 1243.	20	10	6 49	6 08
1	M.	18	S. Luc, évangéliste, 1er siècle.	22	08	8 08	6 45
2	M.	19	S. Pierre d'Alcantara, franc., 1562.	23	06	9 25	7 26
3	J.	20	S. Jean-Cantius, prêtre, 1473.	6 25	5 04	10 37	8 11
4	V.	21	Ste Ursule et ses comp., v., m., 453.	27	5 02	11 42	9 02
295	S.	22	De l'Immaculée Conception.	28	5 00	S. 36	9 59
6	D.	23	21e *dim. Le très saint Rédempteur.*	29	4 58	1 26	10 58
7	L.	24	*S. Raphaël, archange.*	31	4 56	2 06	11 59
8	M.	25	S. Chrysanthe et Ste Darie, m, 237.	6 32	4 55	2 41	*Mat.*
299	M.	26	S. Evariste, pape, martyr, 112.	33	54	3 12	1 00
300	J.	27	Vigile des SS. Simon et Jude.	34	53	3 38	2 00
1	V.	28	SS. Simon et Jude, ap., 1er siècle.	35	52	4 03	3 00
2	S.	29	De l'Immaculée Conception.	37	50	4 28	4 00
3	D.	30	22e *dim. Patronage de Marie.*	6 38	4 49	4 53	5 00
304	L.	31	*Jeûne.* Vigile de la Toussaint.	6 39	4 48	5 19	6 00

A Ottawa, le 28, anniversaire de la consécration de Mgr Duhamel, en 1874.

A Sherbrooke, on fait l'octave de S. Michel, jusqu'au 6 inclusivement ; le 7, saint Bruno ; le 18, anniversaire de la consécration de Mgr Antoine Racine, en 1874.

NOVEMBRE

TRAVAUX.—Transplantation des arbres ; mise en tas des mauvaises herbes et des feuilles ; on étend les fumiers ; labours d'automne ; rigoles d'écoulement ; bois de chauffage ; marinades.

Temps probable.— 1re semaine : beau temps ;—2e semaine : temps très pluvieux ;—3e semaine : temps frais, ondées ou neige ;—4e semaine : neige et tempête.

L'ENFANT AU BON DIEU

Donne une famille nombreuse
Au père qui craint le Seigneur ;
Donne à moi sagesse et bonheur,
Pour que ma mère soit heureuse !

Que je sois bon quoique petit,
Comme cet enfant dans le Temple
Que chaque matin je contemple
Souriant au pied de mon lit !

LAMARTINE.

Jrs	Ann.	ÉVÉNEMENTS
1	1885	Encyclique de Léon XIII, sur la constitution chrétienne des Etats.
2	1655	Traité franco-anglais, signé par Mazarin et Cromwell.
3	1787	* Etablissement des Assurances sur la vie et contre les incendies.
4	1884	Election de Grover Cleveland comme président des Etats-Unis.
5	1884	Ouragan désastreux dans le bassin du Saint-Laurent.
6	1684	Erection du chapitre de Québec.
7	1884	L. R. Masson lieutenant-gouverneur de la province de Québec.
8	1830	Mort de François I, roi de Naples.
9	1687	* A Constantinople, Mahomet IV déposé, est remplacé par Soliman.
10	1870	Le Parlement allemand vote le rétablissement de l'empire.
11	887	* Déposition de Charles-le-Gros, emp. d'Allemagne et roi de France.
12	1775	Montréal se rend aux Américains.
13	1744	Entrée de Louis XV à Paris, après la bataille de Fontenoy.
14	1885	Les Serbes envahissent la Bulgarie.
15	1787	* Mort de Christophe Glück, célèbre musicien.
16	1885	A Régina (Nord-Ouest), exécution de Louis Riel, chef métis.
17	1885	Aux Monts-Rocheux, jonction des deux brigades du chemin de fer.
18	1686	Le chirurgien Felix fait à Louis XIV l'opération de la fistule.
19	1585	Sixte-Quint constitue l'Archiconfrérie du cordon de S. François.
20	1696	Prise de S.-Jean de Terreneuve par d'Iberville.
21	1671	1re représentation de " Bérénice," tragédie de Racine.
22	1775	Mort de l'abbé Voisenon, littérateur.
23	1407	Le duc de Bourgogne fait assassiner le duc d'Orléans, à Paris.
24	1758	Prise du Fort Duquesne par Forbes.
25	885	Siège de Paris par les Normands.
26	329	Fondation de Constantinople sur les ruines de Bysance.
27	1871	Installation de Mgr Guibert à l'archevêché de Paris.
28	1698	Le comte de Frontenac meurt âgé de 78 ans.
29	1832	Siège d'Anvers, occupé par les Hollandais.
30	886	Paix honteuse de Charles-le-Gros avec les Normands.

L'abbé de la Mothe, plus tard évêque d'Amiens, ayant fait une excellente mission dans le diocèse d'Aix, les fidèles avaient déchiqueté son manteau pour en faire des reliques : " Monseigneur, dit-il à l'évêque, qui le félicitait, pour honorer les saints, on leur fait des offrandes ; ils disent que je suis saint ; mais voyez en quel état ils m'ont mis ! Corrigez-les, s'il vous plaît."

11e mois, 30 j.—Sagittaire || **NOVEMBRE** || — Aux Défunts.

PHASES DE LA LUNE

☾ D. Q. le 8 soir à 0h. 08m. | ☽ P. Q. le 22 matin à 5h. 49m.
● N. L. le 15 matin à 3 15 | ○ P. L. le 30 " à 10 26

1er jour de la Lune le 15. Périgée le 13, apogée le 25.

Durée du jour : de 10h. 05m. à 8h 56m. ; diminution 1h. 09m.

Les cadrans solaires avancent de 16 minutes le 1, et de 11 minutes le 30, par rapport aux horloges bien réglées.

Jours Ann.	Sem.	Mois	4 dimanches. 1 jour de jeûne.	Soleil lev.	Soleil cou.	Lune lev	Lune cou.
305	M.	1	**Toussaint,** instituée en 867, d'oblig	6 41	4 40	5 46	7 00
6	M.	2	*Commémoration des Morts*, 998.	42	44	6 17	8 00
7	J.	3	De l'octave de la Toussaint.	44	43	6 5[illegible]	9 00
8	V.	4	S. Charles-Borromée, évêque, 1584.	46	41	7 33	10 00
9	S.	5	De l'octave.	6 47	4 40	8 23	10 54
310	D.	6	*23e dimanche après la Pentecôte.*	48	38	9 16	11 46
1	L.	7	De l'octave.	49	37	10 17	S. 33
2	M.	8	*Octave de la Toussaint.*	51	36	11 24	1 15
3	M	9	*Déd. de S.-Jean-de-Latran*, 4e siècle.	53	35	*Mat.*	1 52
4	J.	10	S. André-Avellin, théatin, 1590.	6 54	4 33	0 34	2 25
315	V.	11	S. Martin, évêque de Tours, 400.	56	32	1 47	2 57
6	S.	12	S. Martin, pape, martyr, 653.	57	31	3 02	3 29
7	D.	13	*24e dim* S. Stanislas-Kostka, jés., 1568.	6 58	30	4 19	4 00
8	L.	14	S Didace, franciscain, 1463.	7 00	29	5 38	4 35
9	M.	15	Ste Gertrude, vierge, 668.	7 01	4 28	6 56	5 14
320	M.	16	S. Josaphat, évêque, martyr, 1623.	03	27	8 11	5 59
1	J.	17	S. Grégoire Thaumaturge, év., 264.	04	26	9 2	6 48
2	V.	18	Basiliques S. Pierre et S. Paul, 1626.	05	25	10 20	7 43
3	S.	19	Ste Elisabeth de Hongrie, veuve, 1231.	06	24	11 20	8 43
4	D	20	*25e dimanche après la Pentecôte.*	7 08	4 23	S. 05	9 47
325	L.	21	*Présentation de Marie*, l'an -20.	09	23	0 43	10 48
6	M.	22	Ste Cécile, vierge, martyre, 230.	11	22	1 15	11 50
7	M.	23	S. Clément, pape, martyr, 100.	12	21	1 43	*Mat.*
8	J.	24	S. Jean de la Croix, carme, 1591.	14	20	2 09	0 52
9	V.	25	Ste Catherine, vierge, martyre, 4e s.	7 15	4 19	2 34	1 51
330	S.	26	S. Pierre d'Alexandrie, év, m., 311.	16	19	2 57	2 51
1	D.	27	1er dimanche de l'Avent. *Alma.*	17	18	3 21	3 52
2	L.	28	S. Irénée et ses comp., martyrs, 202.	18	18	3 49	4 51
3	M.	29	Vigile de S. André.	20	17	4 19	5 52
334	M.	30	*Jeûne.* S. André, apôtre, l'an 69.	7 21	4 17	4 53	6 53

Le 19, à Saint-Hyacinthe, anniversaire de l'élection de Mgr Moreau, en 1875.

Le 23, à Trois-Rivières, anniversaire de l'élection de Mgr Laflèche, en 1866.

Le jour des Morts, tous les autels sont privilégiés, et la messe peut être appliquée à tous les défunts, ou à plusieurs, ou à un seul.

DÉCEMBRE

Travaux.— Chemins d'hiver, voitures d'hiver ; balisage des chemins ; battage du grain ; réparation des outils ; fabrication d'ustensiles et d'outils ; triage des semences ; provisions de viandes ; paillassons.

Temps probable.— 1re semaine : neige si le vent vient de l'Ouest ; 2e semaine : froid, beau temps ;— 3e semaine : temps beau et doux ;— 4e semaine : temps variable.

L'ENFANT AU BON DIEU

Mets dans mon âme la justice,
Sur mes lèvres la vérité ;
Qu'avec crainte et docilité
Ta parole en mon cœur mûrisse !

Et que ma voix s'élève à toi,
Comme cette douce fumée
Que balance l'urne embaumée
Dans la main d'enfants comme moi !

Lamartine.

Jrs	Ann.	ÉVÉNEMENTS
1	1885	Recensement en Allemagne : 46 840 587 habitants.
2	1885	Lettre de Mgr Bonnet, év. de Viviers, au ministre des Cultes.
3	1800	Les Allemands vaincus à Hohenlinden par Moreau.
4	1679	Mort de Thomas Hobbes, philosophe matérialiste anglais.
5	1837	La loi martiale est proclamée en Canada.
6	1421	Naissance de Henri VI, roi d'Angleterre.
7	1740	Débordement de la Seine, jusqu'au 18 février 1741.
8	1852	Acte royal établissant l'Université Laval.
9	537	Bélisaire, général romain, entre à Rome.
10	1885	Ouverture d'un chemin de fer de la mer Caspienne à Askabad.
11	1787	12 compagnons de Lapérouse sont massacrés à Maouna.
12	1810	7e Parlement du Bas-Canada, à Québec.
13	1802	A Aix, naissance du cardinal Guibert, archev. de Paris.
14	1863	Vicariat apostolique de la Colombie Anglaise.
15	1650	Turenne est battu à Rethel par Duplessis-Praslin.
16	1881	Halos et parhélies observés de la Camargue (France).
17	1885	Traité entre les Français et les Hovas (Madagascar).
18	1816	A Québec, incendie de l'église Saint-Roch.
19	1884	Bolide extraordinaire observé à Zikavei (Shanghaï).
20	1885	Pour la 3e fois, élection des conservateurs dans Tarn-et-Garonne.
21	1885	A Paris, laïcisation de l'hôpital Cochin.
22	1873	Mgr Guibert, archev. de Paris, est créé cardinal.
23	1832	Les Français prennent Anvers, après 24 jours de siège.
24	1839	Diplôme épiscopal pour la Congrégation de S.-Roch (hommes).
25	1642	A Woolstrop, naissance d'Isaac Newton, savant illustre.
26	1653	Olivier Cromwell est proclamé Protecteur de l'Angleterre.
27	1791	Mise en vigueur d'une nouvelle constitution canadienne.
28	1885	Jules Grévy réélu président pour 7 ans.
29	1868	Sir J. Young gouverneur-général du Canada.
30	1874	A Madrid, ministère de régence, sous Canovas del Castillo.
31	1679	A Rome, mort de Borelli, mathématicien et anatomiste.

Un soldat français, revenant de Rome, remontait le Rhône en bateau à vapeur. Un mauvais plaisant raillait le "soldat du pape."— "Je parie, disait-il, que le Pape vous a donné le pouvoir de confesser, de dire la messe, de donner des indulgences..."— "Je puis même confirmer!" dit alors le soldat en appliquant à l'impertinent un vigoureux soufflet. Tout le monde applaudit.

— || DECEMBRE || —

12e mois, 31 j.—Capricorne. — A Marie Immaculée.

PHASES DE LA LUNE

☾ D. Q. le 7 soir à 10h. 17m. | ☽ P. Q. le 22 matin à 2h. 08m.
● N. L. le 14 " à 2 28 | ○ P. L. le 30 " à 3 21

1er jour de la Lune le 14. Périgée le 11, apogée le 23.

Durée du jour : 8h. 54m. à 8h. 45m. ; diminution 0h. 09m.

Le 21, solstice d'hiver : le Soleil est alors à sa moindre hauteur — Jours les plus courts du 15 au 25.— Le 24, accord du cadran solaire et de l'horloge.

Jours Ann.	Sem.	Mois	4 dimanches et 1 fête d'obligation. 9 jours de jeûne.	Soleil lev.	Soleil cou.	Lune lev.	Lune cou.
335	J.	1	De la férie.	7 22	4 16	5 32	7 53
6	V.	2	*Jeûne.* Ste Bibiane, vierge, m., 363.	24	16	6 19	8 51
7	S	3	S. François-Xavier, jésuite, 1552.	25	16	7 11	9 44
8	**D**	4	2E DIMANCHE DE L'AVENT.	26	16	8 10	10 33
9	L.	5	S. Pierre-Chrysologue, év., d., 452.	7 27	4 15	9 14	11 16
340	M.	6	S. Nicolas, évêque de Myre, 342.	28	15	10 22	11 53
1	M.	7	*Jeûne.* S. Ambroise, év., doct., 397.	29	15	11 33	S. 28
2	J.	8	**Imm.-Conc.** de Marie, -24, oblig.	30	15	*Mal.*	1 00
3	V.	9	*Jeûne.* De l'octave.	31	15	0 45	1 30
4	S.	10	*La Ste Maison de Lorette,* 1291.	7 32	4 15	1 59	2 01
345	**D.**	11	3E DIMANCHE DE L'AVENT.	33	15	3 13	2 33
6	L.	12	De l'octave.	34	15	4 30	3 08
7	M.	13	Ste Lucie, vierge, martyre, 304.	35	15	5 45	3 47
8	M.	14	Q.-T. De l'octave.	35	16	6 58	4 32
9	J.	15	Octave de l'Immaculée-Conception.	7 36	4 16	8 07	5 25
350	V.	16	Q.-T. S. Eusèbe, év., martyr, 370.	37	16	9 07	6 24
1	S.	17	Q.-T. De la férie.	37	16	9 57	7 27
2	**D.**	18	4E DIM. DE L'AVENT.	38	17	10 39	8 32
3	L	19	*Expectation de Marie.*	38	17	11 14	9 36
4	M.	20	De la férie.	7 39	4 17	11 46	10 38
355	M.	21	*Jeûne.* S THOMAS, ap., 1er siècle.	39	18	S. 12	11 39
6	J.	22	De la férie.	40	19	0 37	*Mal.*
7	V.	23	*Jeûne.* De la férie.	40	19	1 01	0 40
8	S.	24	*Jeûne.* Vigile de Noël.	40	20	1 26	1 40
9	**D.**	25	**Noël,** l'an -7, d'obligation.	7 40	4 21	1 51	2 40
360	L.	26	S. ETIENNE, 1er martyr, l'an 34.	40	22	2 20	3 40
1	M	27	S. JEAN, apôtre, évangéliste, 101.	41	23	2 52	4 40
2	M.	28	Les Saints INNOCENTS, mart., -6.	41	23	3 28	5 40
3	J.	29	S. Thomas de Cantorbéry, m., 1170.	41	24	4 13	6 40
4	V.	30	Du dimanche dans l'octave.	7 41	4 25	5 04	7 37
365	S.	31	S Sylvestre, pape, 335.	7 41	4 26	6 00	8 29

A Québec, le 24, anniversaire de l'élection de Mgr Taschereau, en 1870.

A Chicoutimi, la fête de S. François-Xavier est de 1re classe, avec octave ; la solennité a lieu le 4 ; le 10, octave de S. François-Xavier ; le 12, la sainte Maison de Lorette.

EXPLICATION DE QUELQUES TERMES DU CALENDRIER

Cycle lunaire, Nombre d'or.

On appelle *cycle lunaire* une période de 19 années, comprenant assez approximativement 235 lunaisons ; de sorte qu'après cette période, les nouvelles lunes reviennent aux mêmes dates de l'année. Par exemple, en 1881, le 1er janvier était en même temps le 1er jour d'une lunaison, ce qui fait dire que l'année 1881 est la première année d'un cycle lunaire ; il en sera de même 19 ans plus tard, c'est-à-dire en l'an 1900.

Ce cycle, découvert par Méton, astronome grec du 5e siècle avant notre ère, fut gravé en lettres d'or sur le temple de Minerve ; de là l'usage d'appeler *nombre d'or* le numéro d'ordre de chaque année dans le cycle lunaire. Le nombre d'or est donc 1 pour 1881, 2 pour 1882, 3 pour 1883, 4 pour 1884, et ainsi de suite jusqu'à l'année 1899, qui sera la 19e et dernière du présent cycle lunaire, comme on le voit dans le tableau ci-après du cycle lunaire complet ; l'année 1887 est la 7e du cycle lunaire courant.

1881	1	1885	5	1889	9	1893	13	1897	17
1882	2	1886	6	1890	10	1894	14	1898	18
1883	3	1887	7	1891	11	1895	15	1899	19
1884	4	1888	8	1892	12	1896	16	1900	1

CYCLE SOLAIRE

Le *cycle solaire* est une période de 28 ans, ramenant les mêmes jours de la semaine aux mêmes dates des mois. Le nombre 28 est le produit de 4 par 7 ; le nombre 4 marque le retour périodique des années bissextiles, et le nombre 7 marque le retour périodique des mêmes jours de la semaine. C'est la 9e année avant notre ère que l'on a commencé à tenir compte du cycle solaire.

Par exemple, la liste des jours, des mois et des semaines que l'on a en 1887, est la même que celle que l'on a eue en 1859, et se retrouvera encore dans 28 ans, c'est-à-dire en 1915.

La première année de chaque cycle solaire est bissextile, et commence par un mercredi ; c'est le cas de l'année 1868, qui est la 1re du cycle solaire dans lequel nous nous trouvons ; 1887 est la 20e année de ce cycle, qui s'achèvera en 1895.

Les années ordinaires comprennent 52 semaines et 1 jour ; ce qui fait que le premier jour et le dernier portent le même nom. Ainsi l'an 1886 commence et finit par un vendredi ; 1887 commence et finit par un samedi ; 1888 commencera par un dimanche ; mais comme cette année 1888 sera bissextile, elle aura un jour de plus, et finira conséquemment par un lundi.

Le premier jour de la semaine était nommé autrefois "jour du soleil" (en anglais *Sunday*, en allemand *Sontag*) ; c'est de là que vient le nom de *cycle solaire* donné à la période de 28 ans qui ramène le dimanche

---

La propreté est une demi-vertu. — Rien de plus désagréable que ces pellicules dont tant de personnes ne peuvent se débarrasser la tête. Il y a pourtant un moyen bien sûr, c'est d'employer le " Rénovateur Parisien des Cheveux de Luby," qui nettoie parfaitement la tête, et rend aux cheveux, en quelques jours, leur couleur naturelle. En outre, cette préparation ne contient aucun principe délétère, et forme un délicieux article de toilette.

comme 1er jour d'une année bissextile, comme la chose aura lieu en 1888, et en général la 21e année de chaque cycle solaire.

Voici le tableau complet du cycle solaire dans lequel nous nous trouvons, avec indication du premier et du dernier jour de chaque année, (l'*m* italique indique le *mercredi*).

1868	1	*m*–j	1876	9	s–s	1884	17	m–*m*	1892	25	v–s
69	2	v–v	77	10	l–l	85	18	j–j	93	26	d–d
70	3	s–s	78	11	m–m	86	19	v–v	94	27	l–l
71	4	d–d	79	12	*m*–*m*	87	20	s–s	95	28	m–m
1872	5	l–m	1880	13	j–v	1888	21	d–l	1896	1	*m*–j
73	6	*m*–*m*	81	14	s–s	89	22	m–m	97	2	v–v
74	7	j–j	82	15	d–d	90	23	*m*–*m*	98	3	s–s
75	8	v–v	83	16	l–l	91	24	j–j	99	4	d–d

Les deux cycles solaire et lunaire commencent ensemble tous les 532 ans, 532 étant le produit de 28 par 19 ; ce fait s'est produit en dernier lieu en 1672, et se répétera l'an 2204. L'année 1887 est la 216e de cette période composée, que l'on peut nommer *cycle luni-solaire.*

QUELQUES NOTIONS ASTRONOMIQUES

La *Terre*, la *Lune*, le *Soleil* et les *étoiles*, sont des boules ou sphères semées dans l'espace, complètement isolées les unes des autres, et maintenues, dans leurs positions respectives et dans leurs mouvements, par les lois admirables qu'a posées la puissance infinie du Créateur des mondes.

Le diamètre du Soleil égale 108 fois et demie celui de la Terre, et le diamètre de la Lune est les 27 centièmes, soit environ le quart du diamètre de la Terre. Le Soleil et la Lune nous paraissent être de même grandeur ; en réalité le diamètre du Soleil vaut près de 400 fois celui de la Lune, mais en même temps il est 400 fois plus éloigné de nous (plus exactement 387 fois).

La Terre fait le tour du Soleil en un an, ou plutôt en 365 jours 5 heures 48 minutes 47 secondes, soit, en décimales : 365 j. 242 216 6 ; dans ce trajet, notre globe fait 29 kilomètres et demi, soit 18 milles ½ par seconde ; c'est 1800 fois la vitesse d'un train de chemin de fer en bonne marche ! La courbe ainsi décrite par la Terre autour du Soleil se nomme *Ecliptique* ; ce n'est pas tout à fait une circonférence : c'est une *ellipse*, dont un foyer est occupé par le Soleil. Par suite, la Terre n'est pas toujours à la même distance du Soleil : c'est vers le 1er janvier qu'elle est le plus près du Soleil (*périhélie*), et vers le 1er juillet qu'elle est le plus éloignée du Soleil (*aphélie*) ; au moment du périhélie, la distance des deux astres égale 105 fois le diamètre du Soleil, ou 11 400 fois le diamètre de la Terre ; au moment de l'aphélie, la distance égale 109 fois le diamètre du Soleil, ou 11 800 fois le diamètre de la Terre.

Outre le *mouvement de translation*, dont nous venons de parler, la Terre est soumise à un *mouvement de rotation*, c'est-à-dire qu'elle tourne sur elle-même à la façon d'une roue ou d'une toupie, comme si le Globe était traversé par un *axe* ; les extrémités de cet axe imaginaire sont les *pôles* de la Terre : l'un, qui est le plus près du Canada, est le *pôle nord, boréal* ou *arctique* ; l'autre est le *pôle sud, austral* ou *antarctique*. L'axe de la Terre n'est pas perpendiculaire au plan de l'Ecliptique ; il s'en faut de 23 degrés ½, ou d'un quart d'angle droit qu'il occupe cette position ; mais pendant que la Terre parcourt l'Ecliptique, son axe reste toujours parallèle à lui-même ; et malgré les grandes dimensions de l'Ecliptique (214 fois le diamètre du Soleil, ou 23 200 fois le diamètre de la Terre), les étoiles sont tellement éloignées de nous, que l'axe de la Terre, prolongé dans l'espace, semble toujours atteindre aux mêmes points de ce que l'on nomme improprement

la *sphère céleste ;* de là vient la fixité presque complète de l'*étoile polaire*, qui n'est qu'à 1 degré ½ du point où aboutit l'axe du Globe, prolongé du côté du pôle nord.

C'est le mouvement de rotation de la Terre qui produit le *jour* et la *nuit* ; et c'est le mouvement de translation, combiné avec le maintien de l'axe parallèle à lui-même, qui produit les *saisons*, ainsi que l'*inégalité des jours et des nuits*. On peut se rendre compte de ces phénomènes, en plaçant, le soir, sur une table isolée, une lampe destinée à représenter le Soleil, et en figurant la Terre par une pomme enfilée dans une broche : tenez la broche un peu inclinée du côté d'un même mur de la salle, et faites le tour de la table en partant sur votre droite ; un tour complet de la table représente un tour de la Terre autour du Soleil, soit une durée d'une année ; et si, pendant ce transport, vous faites pirouetter la broche dans le même sens, chaque tour de la pomme sur elle-même représente un jour et une nuit pour un même point du Globe terrestre ; une épingle que vous enfoncerez presque complètement dans la pomme figurera un habitant du Globe, une ville, et permettra de voir cette ville dans le jour ou dans la nuit, dans les longs jours ou dans les longues nuits, et par suite dans les diverses saisons de l'année.

Il existe d'autres corps analogues à notre Terre, tournant comme elle autour du Soleil, et tournant en même temps sur eux-mêmes : ce sont les astres qu'on nomme *planètes*. Nous connaissons 8 planètes principales, qui sont, par ordre de distance au Soleil : *Mercure, Vénus, la Terre, Mars, Jupiter, Saturne, Uranus, Neptune* ; il y a en outre, entre Mars et Jupiter, plusieurs centaines de petites planètes qu'on ne peut voir qu'au *télescope* : on en connaît déjà plus de 260.

Il existe aussi d'autres corps analogues à notre Lune, tournant autour des planètes, et leur renvoyant la lumière du Soleil : ce sont les *satellites* des planètes. Nous en connaissons 20, distribués comme il suit : la *Terre* a un satellite, *Mars* en a 2, *Jupiter* en a 4, *Saturne* en a 8, *Uranus* en a 4, et *Neptune* en a un ; Saturne a en outre plusieurs *anneaux*.

Outre les planètes et les satellites, on observe chaque année d'autres astres errants qu'on nomme *comètes*, à cause de la traînée lumineuse, sorte de chevelure qui les accompagne. Parmi les centaines de comètes qui ont été observées, il y en a 12 dont on connaît la marche, et dont le retour a été constaté.

Les planètes Vénus, Mars, Jupiter et Saturne paraissent à l'œil nu comme de brillantes étoiles ; mais on les reconnaît à leurs déplacements continuels parmi les *étoiles* proprement dites.

Les étoiles conservent entre elles les mêmes positions respectives, et c'est le mouvement rotatoire de la Terre qui nous fait croire que la *sphère céleste* tourne en bloc autour de nous. Les étoiles sont des soleils comme le nôtre ; et c'est leur immense éloignement qui les fait paraître comme des points, ou qui même nous empêche de les voir.

L'étude de l'Astronomie est l'une des plus attrayantes auxquelles l'homme puisse se livrer, et l'une des plus propres à élever vers le Créateur les âmes droites et sincères : " Les cieux racontent la gloire de Dieu, et le firmament annonce les œuvres de ses mains (Psaume 18)."

Voltaire se trouve un jour à Londres chez un lord, en compagnie du célèbre docteur Young et d'autres gens de lettres ; il se met à critiquer " Le Paradis perdu," de Milton, surtout dans la personnification de la Mort, du Diable et du Péché. Young indigné crayonne cette épigramme :

Ton esprit, ta laideur, et ton corps desséché,
Font voir en toi la Mort, le Diable et le Péché !

Voltaire, déconcerté, reste court, et prend la porte.

L'ÉGLISE CATHOLIQUE

L'Eglise catholique est la société des fidèles disciples de notre Seigneur Jésus-Christ, unis entre eux par une même foi, un même culte, et une entière soumission aux pasteurs légitimes, les *Evêques* unis au *Pape*. Les catholiques forment environ la 6e partie de la population de l'Univers, soit 250 millions de fidèles ; aucune autre société religieuse ne réunit un pareil nombre d'âmes dans une même foi et sous une même discipline. Sous le point de vue religieux, le monde entier est divisé en 1200 *diocèses* environ, à la tête desquels sont placés les évêques, qui reçoivent leur mission du Pape, et reconnaissent son autorité.

Le pape Léon XIII (Joachim Pecci) est le 257e occupant du trône pontifical ; il est né à Carpinetto, près d'Anagni (Italie), le 2 mars 1810 ; il a été fait prêtre le 23 décembre 1836, archevêque de Damiette et nonce à Bruxelles le 27 janvier 1843, archevêque-évêque de Pérouse et cardinal réservé *in petto* le 19 janvier 1846, proclamé cardinal le 19 décembre 1853, élu pape le 20 février 1878, et couronné le 3 mars suivant.—Le Pape a pour conseil le Collège des *Cardinaux*, qui sont au nombre de 70, et qui, au décès d'un pape, se réunissent en *Conclave* pour élire un nouveau Pontife.

Les catholiques sont répartis approximativement comme il suit : 155 millions en Europe, 60 millions en Amérique, et 35 millions dans les trois autres parties du monde.—Voici le nombre probable des adhérents des diverses religions :

Catholicisme	250	millions.	Sectes brahmanes	120	millions.
Schisme grec	70	"	Sectes bouddhistes	180	"
Sectes protestantes	80	"	Sectes de Confucius	130	"
Judaïsme	5	"	Sectes de Laotseu	130	"
Sectes musulmanes	135	"	Idolâtres de toutes sortes	400	"

(Population du Globe : environ 1 milliard et demi d'habitants.)

Il y a des catholiques dans tous les pays du monde ; il convient de signaler les conversions qui se produisent dans les Etats du Nord de l'Europe, en Angleterre, dans les nombreuses colonies anglaises, et dans les Etats-Unis d'Amérique.

EMPIRE BRITANNIQUE

L'Empire Britannique, qui comprend le Royaume-Uni de Grande-Bretagne et d'Irlande, et ses immenses possessions dans toutes les parties du monde, est incontestablement la première puissance maritime, coloniale, industrielle et commerciale de l'Univers ; malgré son gouvernement constitutionnel, l'Angleterre donne l'exemple d'une remarquable stabilité dans sa constitution. Le catholicisme y a brillé d'un vif éclat, et l'Angleterre avait été surnommée *l'île des saints*, lorsque le roi Henri VIII entraîna son pays dans le schisme, auquel bientôt s'ajouta l'hérésie. Longtemps persécuté, le catholicisme reprend aujourd'hui dans ce pays une grande vigueur, et les retours à l'ancienne foi se multiplient de jour en jour, principalement parmi les classes instruites et élevées. Ce mouvement remarquable est d'autant plus important que l'Empire Britannique comprend une population totale de 320 millions d'âmes, soit plus que la 5e partie de la population totale du Globe.

Un officier prussien disait à Bonaparte, alors officier d'artillerie :

— Les Prussiens ne se battent que pour la gloire, et les Français que pour l'argent.

—Vous avez parfaitement raison, répond le futur empereur ; chacun se bat pour obtenir ce qui lui manque.

PUISSANCES COLONIALES

On nomme *puissances coloniales* les Etats de l'Europe qui ont des possessions dans les autres parties du Monde. Ce sont : l'Angleterre, la France, l'Espagne, le Portugal, la Hollande ; il faudra bientôt y joindre l'Allemagne et l'Italie, qui travaillent activement à se créer des colonies. La Russie et la Turquie ont une grande partie de leur territoire en Asie, et la Turquie a des Etats tributaires en Afrique. Voici un tableau résumé des populations soumises à chacune de ces puissances.

ANGLETERRE

En Asie	Empire Indien (1887)	261 654 000	269 235 000
	Ceylan, Malacca, etc	7 581 000	
En Afrique	Le Cap, Maurice, etc	2 028 000	2 591 000
	Côte d'Or, Gambie, etc	563 000	
En Amérique	Canada (1887)	4 882 000	6 568 000
	Jamaïque, Terreneuve, etc	1 686 000	
En Océanie	Australie-Tasmanie	2 601 000	3 519 000
	Nouvelle-Zélande, etc	918 000	
	Total des Colonies anglaises		281 913 000
	Angleterre-Irlande en 1887		37 682 000
	Total (1/5 de la population du Globe		319 595 000

FRANCE

En Asie	Cochinchine-Tonquin	7 690 000	14 973 000
	Annam, Cambodge, etc	7 000 000	
En Afrique	Algérie (1887), Tunisie	5 460 000	6 485 000
	Réunion, Sénégal, Gabon, etc	1 025 000	
En Amérique	Martinique, Guadeloupe, etc	327 000	359 000
	Guyane, St-Pierre-Miquelon	32 000	
En Océanie	Nouvelle-Calédonie	52 000	80 000
	Iles Société, Marquises	28 000	
	Total des Colonies françaises		21 897 000
	France en 1887		38 607 000
	Total (1/25 de la population du Globe).		60 504 000

HOLLANDE OU PAYS-BAS

En Amérique :	Guyane, Curaçao, etc	99 000	27 198 000
En Océanie :	Java, Sumatra, Célèbes, etc	27 099 000	
	Hollande en 1887		4 354 000
	Total (1/48 de la population du Globe)		31 552 000

ESPAGNE

En Afrique :	Canaries, Fernando-Po, etc	323 000	8 204 000
En Amérique :	Cuba, Porto-Rico, etc	2 276 000	
En Océanie :	Philippines, Carolines, etc	5 605 000	
	Espagne en 1887		17 260 000
	Total (1/59 de la population du Globe)		25 464 000

PORTUGAL

En Asie :	Goa, Macao, etc	521 000	3 695 000
En Afrique :	Angola, Mozambique, etc	2 874 000	
En Océanie :	Timor et Kambing	300 000	
	Portugal en 1887		4 928 000
	Total (1/175 de la population du Globe).		8 623 000

DANEMARK

En Amérique :	Groënland danois, Antilles danoises	44 000
	Danemark en 1887	2 194 000
	Total (1/670 de la population du Globe)	2 238 000
RUSSIE	En Europe, en 1887	90 263 000
	En Asie (Sibérie et Caucase)	14 645 000
	Total (1/14 de la population du Globe)	104 908 000
TURQUIE	En Europe (Turquie d'Europe)	4 137 000
	En Asie (Asie mineure, Arabie)	16 213 000
	En Afrique (Egypte, Tripoli)	18 570 000
	Total (1/38 de la population du Globe)	38 920 000

ETENDUE DES TERRES ET DES EAUX DU GLOBE

Unité. Supposez que l'on trace, sur un globe terrestre, 360 demi-méridiens, espacés d'un degré ; la surface du Globe se trouvera partagée en 360 *fuseaux d'un degré* ; nous allons prendre comme unité le fuseau de 1 degré. Les Eaux recouvrent environ les trois quarts de la surface du Globe, de sorte qu'il n'y en a qu'un quart occupé par les Terres. Les Terres comprennent ce qu'on nomme les 5 parties du Monde, savoir : l'Europe, l'Asie, l'Afrique, l'Amérique et l'Océanie ; les Eaux forment 5 océans, savoir : l'océan Glacial Arctique, l'océan Atlantique, l'océan Pacifique, l'océan Indien et l'océan Glacial Antarctique.— Nous allons donner les étendues de toutes ces parties du Globe : 1. en *fuseaux d'un degré*, ou en 360es de la surface du Globe ; 2. en 51es de la surface du Globe, pour avoir les plus petits nombres possibles dans l'expression relative des surfaces.

PARTIES DU GLOBE	FUSEAUX D'UN DEGRÉ		51es DU GLOBE	
Les Terres (continents et îles)	96	360	14	51
Les Eaux (océans et mers)	264		37	
Europe (ancien continent)	7	96	1	14
Asie "	30		4·	
Afrique "	21		3	
Amérique (nouveau continent)	30		4·	
Océanie (continent austral)	8		1·	
Océan Glacial Nord	7	264	1	37
Océan Atlantique	71		10	
Océan Pacifique	124		17	
Océan Indien	48		7	
Océan Glacial Sud	14		2	

Les chiffres pointés sur la droite sont un peu faibles. Si l'on prend avec un chiffre de plus la colonne des 51es, on a les étendues en *millions de kilomètres carrés* ; la surface du Globe, en effet, est de 510 millions de kilomètres carrés.

Europe	10	137 millions de kilomètres carrés	Océan Glacial Nord	10	373 millions de kilomètres carrés.
Asie	43		" Atlantique	100	
Afrique	30		" Pacifique	175	
Amérique	43		" Indien	68	
Océanie	11		" Glacial Sud	20	

PUISSANCES DE L'EUROPE EN 1887

D'APRÈS LA POPULATION

1 Russie d'Europe	empire	90 263 000	cap. St-Pétersbourg	930 000
2 Allemagne	"	48 973 000	Berlin (1886)	1 350 000
3 Autriche-Hongrie	"	42 650 000	Vienne ‡	1 104 000
4 France	républ.	38 607 000	Paris (1886) ‡	2 250 000
5 Angleterre-Irlande	royaume	37 682 000	Londres (1887) ‡	4 356 000
6 Italie	"	29 496 000	Rome ‡ ‡	300 000
7 Espagne	"	17 260 000	Madrid †	398 000
8 Suède-Norvège	"	6 762 000	Stockholm	185 000
9 Belgique	"	5 857 000	Bruxelles	407 000
10 Roumanie	"	5 376 000	Bukarest	177 000
11 Portugal	"	4 928 000	Lisbonne ‡	246 000
12 Hollande	"	4 354 000	Amsterdam	350 000
13 Turquie	empire	4 137 000	Constantinople ‡	725 000
14 Suisse	confèd.	2 977 000	Berne	44 000
15 Bulgarie-Roumélie	princip.	2 814 000	Solia	21 000
16 Danemark	royaume	2 194 000	Copenhague (1886)	286 000
17 Grèce	"	1 980 000	Athènes ‡	67 000
18 Serbie (1884)	"	1 904 000	Belgrade †	49 000
19 Monténégro	princip.	236 000	Cettigné	14 000
20 Luxembourg	gr.-duché	210 000	Luxembourg †	17 000
21 Andorre	républ	15 000	Andorre	2 000
22 Monaco	princip	10 100	Monaco	2 900
23 Lichtenstein	"	9 100	Vaduz	9 000
24 Saint-Marin	républ.	7 800	Saint-Marin	5 000
	Total	348 702 000	hab., presque ¼ du Globe	

PUISSANCES DE L'ASIE EN 1887

1 Chine	empire	371 780 000	Pékin †	1 600 000
2 Empire Anglo-Indien en 1887		261 654 000	Calcutta	683 000
3 Japon (1887)	empire	38 724 000	Tokio	811 000
4 Turquie d'Asie	"	16 213 000	Damas ‡	160 000
5 Cochinchine, etc. à la France		14 973 000	Saïgon	82 000
6 Russie d'Asie	empire	14 645 000	Tiflis	104 000
7 Corée	royaume	8 500 000	Séoul	150 000
8 Ceylan, etc. à l'Angleterre		7 581 000	Colombo †	100 000
9 Perse	royaume	7 500 000	Téhéran	100 000
10 Siam	"	5 800 000	Bangkok	500 000
11 Afghanistan	"	4 500 000	Caboul	60 000
12 Arabie indépend.	(sultanies)	3 600 000	Mascate	60 000
13 Népaul-Boutan	royaume	3 300 000	Katmandon	50 000
14 Turkestan indép.	(kanats)	3 300 000	Boukhara	75 000
15 Macao, etc. au Portugal		521 000	Macao †	72 000
16 Bélouchistan	royaume	350 000	Kélat	12 000
17 Malacca indép.	(royaumes)	300 000	Pahang	
	Total	763 241 000	soit la moitié de l'Univers.	

La croix † indique des évêchés catholiques; la double croix ‡ des archevêchés.

ETATS OU PAYS DE L'AFRIQUE EN 1887

	Afrique équatoriale	52 370 000	Gondokoro	
2	Soudan ou Nigritie	32 000 000	Kouka	60 000
3	Guinée septentrionale	24 000 000	Abomé	50 000
4	Somâl ou Afrique orientale	20 000 000	Magadoxo	
5	Egypte et Tripoli (Turquie)	18 570 000	Le Caire	368 000
6	Afrique australe	16 000 000	Linyanti	
7	Sénégambie indépendante	15 000 000	Ségo	30 000
8	Zanguebar, Mozamb. indép.	10 041 000	Zanzibar	80 000
9	Maroc, empire	6 140 000	Fez	100 000
10	Algérie-Tunisie (France)	5 460 000	Alger ‡	71 000
11	Madagascar, royaume	3 500 000	Tananarive	75 000
12	Abyssinie "	3 000 000	Gondar	7 000
13	Angola, Mozambique (Portugal)	2 874 000	Saint-Paul	12 000
14	Le Cap, Côte d'Or, etc. (Angleterre)	2 591 000	Capetown	46 000
15	Sahara indépendant	2 500 000	Aïnsala	6 000
16	Libéria, république	1 100 000	Monrovia	13 000
17	Réunion, Sénégal, etc. (France)	1 025 000	Saint-Denis †	31 000
18	Congo indépendant	1 000 000	Banza-Congo	24 000
19	Transvaal, république	815 000	Prétoria	
20	Canaries, etc. (Espagne)	323 000	Santa-Cruz	9 000
21	Orange, république	133 000	Blœmfontein	2 000
	Total	218 442 000	7e partie de l'Univers.	

ETATS DE L'AMERIQUE EN 1887

1	Etats-Unis	confédér.	60 288 000	Washington	147 000
2	Brésil	empire	13 002 000	Rio-de-Janeiro †	350 000
3	Mexique	confédér.	9 869 000	Mexico ‡	241 000
4	Canada (à l'Angleterre)		4 882 000	Ottawa ‡	32 000
5	Colombie	républ.	3 000 000	Bogota ‡	95 000
6	La Plata	confédér.	2 942 000	Buénos-Ayres ‡	295 000
7	Bolivie	républ.	2 311 000	LaPaz †	26 000
8	Cuba, etc. (à l'Espagne)		2 276 000	La Havane †	234 000
9	Chili	républ.	2 272 000	Santiago ‡	200 000
10	Pérou	"	2 261 000	Lima ‡	101 000
11	Vénézuéla	"	2 075 000	Caracas ‡	70 000
12	Jamaïque, etc. (à l'Angleterrre)		1 686 000	Spanishtown	6 000
13	Guatémala	républ.	1 275 000	Guatémala	59 000
14	Equateur	"	1 070 000	Quito ‡	80 000
15	Uruguay	"	648 000	Montévidéo †	73 000
16	San-Salvador	"	554 000	San-Salvador †	14 000
17	Haïti	"	550 000	Port-au-Prince ‡	23 000
18	Paraguay	"	476 000	Assomption †	20 000
19	Martinique, etc. (à la France)		359 000	Fort-de-France †	15 000
20	Honduras	républ.	350 000	Comayagua ‡	15 000
21	Nicaragua	"	300 000	Managua	10 000
22	Saint-Domingue	"	250 000	St-Domingue ‡	16 000
23	Costa-Rica	"	185 000	San-José †	25 000
24	Surinam, etc. (à la Hollande)		99 000	Paramaribo †	20 000
25	Ste-Croix, etc. (au Danemark)		44 000	Christianstadt	5 000
		Total	113 024 000	13e partie de l'Univers.	

PARTIES PRINCIPALES DE L'OCEANIE EN 1887

1 Java, etc. à la Hollande	27 099 000	Batavia	160 000
2 Philippines, etc. à l'Espagne	5 605 000	Manille ‡	270 000
3 Australie, etc. à l'Angleterre	3 519 000	Melbourne †	283 000
4 Nouvelle Guinée indépendante	800 000		
5 Bornéo indépendant	545 000	Bornéo	30 000
6 Salomon, Nlle-Bretagne, etc.	437 000		
7 Timor, etc. au Portugal	300 000	Dielly	
8 Nouv.-Calédonie, etc. à la France	80 000	Nouméa	2 000
9 Samoa, Tonga, Cook	67 000		
10 Hawaï, royaume	58 000	Honolulu	15 000
11 Iles diverses, ensemble	50 000		
Total	38 560 000	39e partie de l'Univers.	

POPULATION DU GLOBE EN 1887

1 Asie,	ancien continent	763 241 000	de l'Univers	0,515	ou 2e partie
2 Europe	"	348 702 000	"	0,236	4e "
3 Afrique	"	218 442 000	"	0,147	7e "
4 Amérique,	nouv. continent	113 024 000	"	0,076	13e "
5 Océanie,	continent austral	38 560 000	"	0,026	29e "
	Total	1 481 969 000		1,000	

PRINCIPALES PUISSANCES DE l'UNIVERS EN 1887

D'APRÈS LA POPULATION TOTALE

NOMS DES SOUVERAINS OU PRÉSIDENTS EN 1886, DATES D'ACCESSION

1 Empire Chinois	371 780 000	Koang-Sou	1875
2 Empire Britannique	319 595 000	Victoria I	1837
3 Empire Russe	104 908 000	AlexandreIII	1881
4 France et Colonies	60 504 000	Jules Grévy	1879
5 Etats-Unis d'Amérique	60 288 000	Grover Cleveland	1885
6 Empire d'Allemagne	48 973 000	Guillaume I	1861
7 Empire Austro-Hongrois	42 650 000	François-Joseph	1848
8 Empire Ottoman ou Turc	38 920 000	Abdul-Hamid	1876
9 Empire du Japon	38 724 000	Moutson-Itou	1867
10 Hollande ou Pays-Bas	31 552 000	Guillaume III	1849
11 Italie, royaume	29 496 000	Humbert I	1876
12 Espagne, royaume	25 464 000	Alphonse XIII	1886
13 Empire du Brésil	13 002 000	Léopol line	1882
14 Mexique, confédération	9 869 000	Diaz	1884
15 Portugal, royaume	8 623 000	Louis I	1861
16 Corée, royaume	8 500 000		
17 Perse, royaume	7 500 000	Nasséreddin	1848
18 Suède-Norvège	6 762 000	Oscar II	1872
19 Maroc, empire	6 140 000	Muley-Hassan	1873
20 Belgique, royaume	5 857 000	Léopold II	1865
21 Siam, royaume	5 800 000	Somdet	
22 Roumanie, royaume	5 376 000	Charles I	1881
23 Afghanistan, royaume	4 500 000	Abdurrhaman	
24 Madagascar, royaume	3 500 000	Ranavalo III	1883

CANADA

GÉNÉRALITÉS

Le Canada est une confédération formée en 1867, et comprenant aujourd'hui toutes les possessions de l'Angleterre au nord des Etats-Unis d'Amérique, à l'exception de l'île de Terreneuve. L'étendue totale, à peu près la même que celle des Etats-Unis et que celle de l'Europe, est la 14e partie de toutes les Terres du Globe, la 37e partie de l'étendue des Mers, la 51e partie de la surface totale du Globe ; cette étendue vaut environ 7 fuseaux d'un degré.

La population du Canada était, en 1871, de 3 millions 687 mille habitants, et en 1881 de 4 millions 325 mille ; l'augmentation annuelle est d'environ les 16 millièmes du chiffre de la population, ce qui donne pour 1887 une population probable de 4 millions 882 mille habitants.

Le Canada est borné : au Nord par l'océan Glacial Arctique, à l'Est par l'océan Atlantique ; à l'Ouest par l'océan Pacifique et par le territoire américain d'Alaska ; au Sud, il touche à 13 Etats ou Territoires des Etats-Unis, savoir, en partant de l'Est : Maine, New-Hampshire, Vermont, New-York, Pensylvanie, Ohio, Michigan, Wisconsin, Minnésota, Dakota, Montana, Idaho, Washington.—Le pays est traversé par trois grandes chaînes de *montagnes*, savoir : à l'Ouest les monts *Rocheux*, qui vont du nord au sud ; à l'Est les *Laurentides* et les monts *Acadiens*, ramification des monts *Alléghanys*.

Les *mers* particulières et les *golfes* du Canada sont : sur l'océan Atlantique, le golfe *Saint-Laurent*, la mer ou baie d'*Hudson*, et le détroit ou plutôt la mer de *Davis* ; sur l'océan Glacial, la mer de *Baffin*, la mer du *Roi-Guillaume* et la mer *Polaire*.— Les *détroits* proprement dits sont : le détroit de *Belle-Ile*, au Nord du golfe Saint-Laurent ; les détroits de *Canso* et de *Northumberland*, au Sud du même golfe ; et, dans l'océan Glacial, la série des détroits formant ensemble ce qu'on nomme le *Passage du Nord-Ouest*.

Les principales *îles* du Canada sont : dans le golfe Saint-Laurent, les îles du *Prince-Edouard*, du *Cap-Breton* et d'*Anticosti* ; dans l'océan Pacifique, les îles de *Vancouver* et de la *Reine-Charlotte* ; enfin les îles nombreuses et désertes situées dans l'océan Glacial, parmi lesquelles nous citerons la *Terre du Roi-Guillaume*, non loin du *Pôle magnétique*, c'est-à-dire du point vers lequel se tourne l'aiguille aimantée de la Boussole.— Les *presqu'îles* les plus remarquables sont : l'*Acadie* ou *Nouvelle-Ecosse*, le *Labrador* et la presqu'île de *Melville*.

FLEUVES DU CANADA

Le Canada est arrosé par quatre grands *fleuves*, savoir : le *Mackensie*, qui se jette dans l'océan Glacial ; le *Saint-Laurent*, qui se déverse dans l'océan Atlantique ; le *Nelson*, qui se jette dans la mer d'Hudson, et le *Fraser*, qui se jette dans l'océan Pacifique.

Le *Mackensie* est le 12e fleuve de l'Univers quant à la longueur, ayant un développement égal à 36 degrés du méridien ou de l'Equateur. Il a sa source dans les monts Rocheux, traverse le lac *Athabaska*, prend le nom de l'*Esclave*, traverse le lac du *Grand-Esclave*, et se dirige vers le Nord-Ouest, pour terminer son cours dans l'océan Glacial.—Son principal

---

Un ménage troublé.—Jean-Baptiste cause de son maître avec une cuisinière arrivée de la veille dans la maison où il est en service :

—Oui, ma chère, ce monstre-là bat sa femme comme plâtre. Enfin, la pauvre créature a reçu tant de coups, tant de coups... qu'elle en a les yeux *bleus !*

affluent est la rivière de l'*Ours*, qui sert de déversoir au lac du *Grand-Ours*, situé vers le cercle polaire ; profond, limpide et très poissonneux, ce lac est couvert de glace du mois de décembre au mois de juin.

Le *Saint-Laurent* est le 15e fleuve de l'Univers, ayant un développement total égal à 32 degrés terrestres. Ce magnifique cours d'eau prend sa source dans l'Etat de Minnesota sous le nom de *Saint-Louis* ; il traverse les lacs *Supérieur*, *Huron*, *Erié* et *Ontario*, après avoir porté les noms de *Sainte-Marie*, *Sainte-Claire*, *Détroit* et *Niagara* ; il arrose Montréal, Trois-Rivières et Québec, et se jette dans le golfe Saint-Laurent, par un estuaire ayant plus qu'un degré terrestre en largeur. Les marées se font sentir: jusqu'à Trois-Rivières.—Les principaux affluents du Saint-Laurent sont à droite le *Richelieu* ; à gauche l'*Ottawa* et le *Saguenay*.

Le *Nelson* est le 27e fleuve de l'Univers, ayant une longueur égale à 20 degrés terrestres. Il prend sa source aux monts Rocheux, par deux branches, sous le nom de *Saskatchéwan*, traverse le lac *Winnipeg*, et se dirige au Nord-Est jusqu'à Port-Nelson, où il se jette dans la mer d'Hudson.—Son principal affluent est la rivière *Qu'Appelle*, qui se jette dans le lac Winnipeg.

Le *Fraser* prend sa source sur le versant occidental des monts Rocheux, descend du Nord au Sud, arrose New-Westminster, et se jette dans l'océan Pacifique en face l'île de Vancouver, après un cours égal en longueur à 5 degrés ½ de l'Equateur.

LES SEPT PROVINCES

La Confédération canadienne comprend *sept Provinces*, véritables Etats, ayant leurs gouvernements distincts, plus les immenses territoires du Nord, qui appartenaient autrefois à la *Compagnie de la Baie d'Hudson*, et qui ont été acquis par le Canada en 1870.—Déjà une huitième province s'y organise, avec Régina pour capitale.—Voici les noms des provinces et de leurs capitales, avec les noms des Lieutenants-gouverneurs en 1886 :

La province de Québec	cap.	*Québec*	lieut.-gourv.	L. R. Masson
La province d'Ontario	"	*Toronto*	"	J. B. Robinson
La Nouvelle-Ecosse	"	*Halifax*	"	M. H. Richey
Le Nouveau-Brunswick	"	*Frédéricton*	"	L. Tilley
L'Ile du Prince-Edouard	"	*Charlottetown*	"	A.A. Mac lonald
La Colombie anglaise	"	*Victoria*	"	C. F. Cornwall
Le Manitoba	"	*Winnipeg*	"	J. C. Aikins
(Territoires du Nord-Ouest	"	*Régina*	"	E. Dewdney)

A la date de sa fondation (1er juillet 1867), la Confédération comprenait seulement les quatre provinces de Québec, d'Ontario, de la Nouvelle-Ecosse et du Nouveau-Brunswick ; la province de Manitoba a été organisée en 1870, la Colombie-Anglaise est entrée dans la Confédération en 1871, et l'île du Prince-Edouard en 1873. Sauf l'île du Prince-Edouard et la Nouvelle-Ecosse, les autres provinces canadiennes touchent aux Etats-Unis,

---

Un bon curé demandait à un jeune enfant de son catéchisme combien il y avait de sacrements.

L'enfant répondit qu'il y en avait *six*.

—Comment, *six*, reprend le curé ; as-tu donc déjà oublié qu'il y en a *sept* ?

—Dame, monsieur, répondit l'enfant, moi, je croyais qu'il n'y en avait plus que six.

—Pourquoi cela ?

—Parce que mon père a dit souvent devant moi, à ma mère, que la pénitence et le mariage, cela ne faisait qu'un.

dont elles sont séparées, dans la partie occidentale, par le 49e parallèle du Globe terrestre.

Les sept provinces organisées occupent seulement le quart du territoire total, et voici dans quelle proportion est répartie cette étendue entre les sept provinces ; nous y ajoutons les chiffres de population, calculés pour 1887, d'après le mouvement de ces chiffres entre les deux recensements de 1871 et 1881 :

Provinces.	Etendues relatives.	Nombres proportionnels.	Population.	Pour cent.
1 Province de Québec.....	0,234	78	1 474 000	30
2 Province d'Ontario.	0,126	42	2 113 000	43
3 Nouvelle-Ecosse...	0,026	9	476 000	9,8
4 Nouveau-Brunswick.....	0,034	11	345 000	7,1
5 Prince-Edouard.....	0,003	1	119 000	2,4
6 Colombie-Anglaise.....	0,424	108	85 000	1,7
7 Manitoba.....	0,153	51	135 000	2,8
Territoires.....	,,	"	136 000	2,8
Totaux.....	1,000	300	4 883 000	100

Voici les principales villes du Canada avec les populations calculées ponr 1887, d'après la marche des recensements de 1871 et de 1881 :

1	Montréal,	Québec	179 000	17	Ste-Catherine	Ontario	10 800
2	Toronto,	Ontario	110 000	18	Brantford,	"	10 700
3	Québec,	Québec	64 000	19	Sherbrooke,	Québec	9 800
4	Hamilton,	Ontario	43 000	20	Rockville,	Ontario	9 500
5	Halifax,	N-Ecosse	41 000	21	Trois-Rivrs,	Québec	9 400
6	Ottawa,	Ontario	32 000	22	Chatham,	Ontario	9 400
7	Winnipeg,	Manitoba	31 000	23	Peterboro,	Ontario	8 600
8	Saint-John,	N-Bruns.	30 000	24	Victoria,	Colombie	8 500
9	London,	Ontario	23 000	25	Levis,	Québec	8 200
10	St-Thomas,	"	18 000	26	Hull,	"	7 800
11	Portland,	N-Bruns.	17 000	27	St-Henri,	"	7 200
12	Kingston,	Ontario	15 000	28	St-Hyacinthe,	"	6 600
13	Charlottetown	Prince-Ed.	13 300	29	Woodstock,	Ontario	6 400
14	Stratford,	Ontario	12 300	30	Fredericton,	N-Bruns.	6 300
15	Guelph,	"	12 200	31	Galt,	Ontario	6 200
16	Belleville,	"	11 300	32	Sorel,	Québec	5 900

GOUVERNEMENT FÉDÉRAL

Le Canada est sous l'autorité d'un *Gouverneur-Général* représentant la Reine d'Angleterre, Sa Majesté *Victoria I*, qui règne depuis 1837. Le Gouverneur-Général sanctionne et promulgue les lois, commande les forces de terre et de mer, et a seul le droit de faire grâce. Il est assisté d'un *Conseil Privé*, dont les 13 membres se partagent les divers départements ministériels.

La législation fédérale est confiée à un *Sénat* de 78 membres nommés à vie, et à une *Chambre des Communes*, dont les 211 députés sont élus

tous les cinq ans ; une élection doit avoir lieu en 1887. Voici comment chaque province est représentée au Parlement Fédéral :

1	Québec	24	Sénateurs	65	Députés
2	Ontario	24	"	92	"
3	Nouvelle-Ecosse	10	"	21	"
4	Nouveau-Brunswick	10	"	16	"
5	Prince-Edouard	4	"	6	"
6	Colombie-Anglaise	3	"	6	"
7	Manitoba	3	"	5	"
	Totaux	78	"	211	"

Capitale fédérale : OTTAWA, évêché catholique depuis 1847, archevêché depuis 1886, jolie ville de 32 000 habitants, fondée en 1827, par le colonel By. Située dans la province d'Ontario, sur la rive droite de la rivière *Ottawa*, cette ville est en même temps le chef-lieu du comté de Carleton ; un beau pont suspendu, jeté en aval de la magnifique cascade de la *Chaudière*, relie Ottawa avec *Hull*, ville industrielle sur la rive gauche ; un pont en fer unit les voies ferrées des deux rives. Le canal *Rideau* va d'Ottawa à *Kingston*.

Le commerce de navigation du Canada se fait par les mers, fleuves et rivières, et par les *canaux Welland, Cornwall, Beauharnois, Lachine, Chambly, Burlington, Ottawa* et *Rideau*. Le Canada possède 7 600 navires, jaugeant ensemble 1 300 000 tonneaux. C'est principalement par la navigation que se fait le commerce international, dont la valeur annuelle dépasse 100 millions de piastres pour les *importations*, et 80 millions pour les *exportations*.

Le commerce de terre se fait par les routes et les chemins de fer : les principales voies ferrées sont : le *Grand-Tronc*, le *Great-Western*, l'*Intercolonial* et le *Pacifique Canadien* ; leur longueur totale correspond à 144 degrés de l'Equateur. Pendant l'année finissant au 30 juin 1881, les services ont coûté 20 millions de piastres, et en ont rapporté 28 millions.

Le budget de l'Etat est d'environ 33 millions de piastres, et la dette publique de 160 millions. —Le service postal est organisé sur tous les points habités ; il y a des fils télégraphiques entre tous les points importants, et des fils téléphoniques dans les centres principaux ; des câbles sous-marins mettent le Canada en relation avec l'Europe.

Gouverneur-Général : Son Excellence le très honorable marquis de LANDSDOWNE, nommé en 1883.

ORGANISATION ECCLÉSIASTIQUE

En 1871, il y avait en Canada 1 million 492 mille catholiques, et en 1881 il y en avait 1 million 792 mille ; il en résulte une augmentation annuelle de 184 dix-millièmes, ce qui donne, pour 1887, 2 millions de catholiques, soit environ les 5 douzièmes de la population totale.—Les sociétés religieuses les plus nombreuses ensuite sont : les Presbytériens, les Méthodistes et les Anglicans ; chacune de ces sociétés compte environ 600 mille adhérents, soit la 8e partie de la population totale.—On compte aussi en Canada environ 2 400 Israélites.

Pour le culte catholique, le Canada forme 4 *provinces ecclésiastiques*, subdivisées en 26 *diocèses*, parmi lesquels 3 vicariats apostoliques et 1

L'IVROGNE REPENTANT. — Un ivrogne qui n'avait plus que quelques heures à vivre, se lève sur son séant pour demander un verre d'eau.

—Au moment, dit-il, de passer dans l'autre monde, je veux me réconcilier avec mon plus mortel ennemi.

préfecture apostolique, relevant directement de la *Propagande*. Les archevêchés, chefs-lieux des provinces ecclésiastiques, sont *Québec*, *Toronto*, *Halifax*, et *Saint-Boniface* ; les sièges de Montréal et d'Ottawa, dans la province ecclésiastique de Québec, ont été élevés en 1886 au rang d'archevêchés. Voici les diocèses de chaque province ecclésiastique :

QUÉBEC, MONTRÉAL, OTTAWA : Trois-Rivières, Nicolet, Saint-Hyacinthe, Rimouski, Sherbrooke, Chicoutimi, vicariat apostolique de Pontiac, préfecture du Golfe Saint-Laurent.

TORONTO : Kingston, Hamilton, London, Peterboro.

HALIFAX : Antigonish, Saint-Jean, Chatham, Charlottetown.

SAINT-BONIFACE : Saint-Albert, vic. ap. d'Athabaska-Mackenzie.

Le diocèse de *Victoria*, île de Vancouver, se rattache à la province ecclésiastique d'ORÉGON-CITY (Etats-Unis).

EPISCOPAT CANADIEN EN 1886

QUÉBEC	le card.	TASCHEREAU	1871	Hamilton	Mgr	Carbery	1883
MONTRÉAL	Mgr	FABRE	1876	London		Walsh	1867
OTTAWA		DUHAMEL	1874	Peterboro		Jamot	1882
Trois-Rivières		Laflèche	1870	HALIFAX		O'BRIEN	1883
S.-Hyacinthe		Moreau	1876	Antigonish		Cameron	1877
Rimouski		Langevin	1867	Saint-Jean		Sweeney	1860
Sherbrooke		Racine A.	1874	Chatham		Rogers	1860
Chicoutimi		Racine D.	1878	Charlottetown		MacIntyre	1860
Nicolet		Gravel	1885	S.-BONIFACE		TACHÉ	1853
Pontiac		Lorrain	1882	Saint-Albert		Grandin	1871
Golfe S.-Laur.		Bossé	1882	New-Westmin.		D'Herbomez	1864
TORONTO		Lynch	1860	Athabaska		Faraud	1864
Kingston		Cleary	1880	Victoria		Seghers	1873

Voici la marche probable du nombre des catholiques du Canada de 1881 à 1891, date du prochain recensement (l'augmentation annuelle est de 30 à 40 mille).

En	1881	Catholiques	1 792 000	En	1887	Catholiques	1 999 000
	1882		1 825 000		1888		2 036 000
	1883		1 859 000		1889		2 074 000
	1884		1 893 000		1890		2 112 000
	1885		1 928 000		1891		2 151 000
	1886		1 963 000		1892		2 190 000

PROVINCE DE QUÉBEC

LA PROVINCE DE QUÉBEC, ci-devant *Nouvelle-France*, puis *Bas-Canada*, est bornée au Nord par la chaîne des Laurentides, qui la séparent du Territoire du Nord-Est ; à l'Est par le golfe Saint-Laurent ; à l'Ouest par l'Ottawa et le Saint-Laurent, qui la séparent de l'Ontario ; au Sud par le 45e parallèle, les monts Alléghanys et les rivières Restigouche et Métapédia ; les pays limitrophes au Sud sont : les Etats de New-York, de Vermont, de New-Hampshire et du Maine, et la province canadienne du Nouveau-Brunswick.

L'étendue de la Province de Québec, un peu moindre que celle de la France, est d'environ 40 *degrés carrés* (degrés de l'Equateur) ; le côté du carré équivalent aurait donc une longueur égale à 6 degrés ⅓ de l'Equateur ou du méridien. C'est presque la 1000e partie de la surface du Globe.

POPULATION DU BAS-CANADA A DIVERSES EPOQUES

En 1680	population	10 000	En 1825	population	479 000
En 1700	"	15 000	En 1844	"	697 000
En 1730	"	34 000	En 1851	"	890 261
En 1760	"	70 000	En 1861	"	1 111 566
En 1806	"	254 000	En 1871	"	1 191 516
En 1814	"	335 000	En 1881	"	1 359 027

Pendant la dernière décade, l'accroissement annuel ayant été des 13 millièmes du chiffre de l'année précédente, on conclut, pour 1887, une population probable de 1 million 474 mille habitants. — Voici, d'après le recensement de 1881, les éléments de la population de la province de Québec, par lieux de naissance, par nationalités d'origine et par cultes.

PAR LIEUX DE NAISSANCE

Nés en Canada	1 282 225
En Irlande	27 379
Aux Etats-Unis	19 415
En Angleterre	12 909
En Ecosse	10 237
En France	2 239
Autres	4 623
Total	1 359 027

PAR CULTES

Catholiques	1 170 718
Anglicans	68 767
Presbytériens	45 651
Méthodistes	38 026
Israélites	989
Païens	6
Autres	34 840
	1 359 027

PAR NATIONALITÉS D'ORIGINE

Français	1 073 820
Irlandais	123 749
Anglais	81 515
Ecossais	54 923
Allemands	8 943
Indiens	7 515
Autres	8 562
	1 359 027

NOMBRES PROPORTIONNELS

Canadiens	0,94	1,00
Immigrés	0,06	
Français d'origine	0,79	1,00
Autres	0,21	
Catholiques	0,86	1,00
Autres	0,14	

En appliquant, à la population calculée pour 1887, les nombres proportionnels ci-dessus, on obtient les chiffres ci-après :

Canadiens-français	1 164 000	Catholiques	1 268 000
Autres	310 000	Autres	206 000
Total	1 474 000	Total	1 474 000

La capitale de la Province est la ville de Québec, fondée par Samuel de Champlain, et située au confluent de la rivière Saint-Charles et du fleuve Saint-Laurent ; sa population, en 1887, doit être de 64 000 habitants. La ville de *Lévis*, située en face de Québec, sur la rive sud du grand fleuve, peut être considérée comme ne faisant qu'un avec la capitale, ce qui augmente de 8 000 habitants environ la population de l'agglomération québecquoise.

Un médecin protestant venait d'abjurer le protestantisme pour embrasser la religion catholique. Le roi Henri IV, faisant allusion à cette conversion, dit un jour à Sully :

—Ta religion est bien malade !

—Pourquoi ? répond le favori.

—Parce que les médecins l'abandonnent.

GOUVERNEMENT PROVINCIAL

La province de Québec (autrefois *Bas-Canada*) est administrée par un *Lieutenant-Gouverneur*, nommé pour cinq ans, et assisté d'un *Conseil exécutif* de 6 membres ; il y a de plus un *Conseil législatif* de 24 membres nommés à vie, et une *Assemblée législative* de 65 députés, élus par le peuple tous les cinq ans.

Le Conseil exécutif constitue un véritable ministère provincial, dont les membres portent le titre de *Commissaires ;* chacun d'eux est secondé par un *Assistant* ou *Député-commissaire.*

Lieutenant-Gouverneur : l'hon L. R. Masson, nommé en octobre 1884.

Il y a, pour la Province, un Conseil d'*Agriculture*, un Conseil des *Arts et Manufactures*, et un Conseil de l'*Instruction Publique*, section catholique et section protestante ; voici les membres de la section catholique : le Surintendant, l'hon. Géd. Ouimet ; Nosseigneurs les archevêques et évêques de la Province ; les honorables sir N.-F. Belleau, L.-A. Jetté, A.-B. Routhier, P.-J.-O. Chauveau, T. Ryan, J.-G. Bossé, P.-S. Murphy, F. Painchaud, P.-B. Benoit ; secrétaire, le docteur Louis Giard ; assistant-secrétaire, Paul de Cazes.

LES COMTÉS

En dehors des trois cités de Montréal, Québec et Trois-Rivières, la province de Québec est divisée en 61 *comtés*, dont 20 au nord du fleuve St-Laurent, 3 dans les îles du fleuve, et 38 au sud : la ville de Trois-Rivières est considérée comme formant un comté, Montréal et Québec chacune 3 comtés ; total 68.

Chaque comté envoie un député au Parlement fédéral, à Ottawa, et un député au Parlement provincial, à Québec. Toutefois, le nombre des députés se trouve réduit à 65, parce que 6 comtés sont groupés deux par deux pour élire un même député. La dernière élection des députés au Parlement de Québec a eu lieu en 1886.

PROVINCE ECCLESIASTIQUE DE QUEBEC

ARCHIDIOCÈSE DE QUÉBEC

Ville de Québec, résidence d'un vicaire apostolique en 1658, *évêché* le 1er octobre 1674, *archevêché* le 12 juillet 1844. La cathédrale érigée en *basilique* en 1874 (1er octobre).— Le diocèse compte 416 000 fidèles, 341 prêtres, 167 églises, 1 séminaire, 53 couvents, 15 hôpitaux ou asiles, 3 collèges, 797 écoles.

4e archevêque : Son Emin. le cardinal Elzéar Alexandre Taschereau, né à Ste Marie (Beauce), le 17 fév. 1820 ; prêtre le 10 sept. 1842, élu archevêque le 24 déc. 1870, consacré le 13 mars 1871, proclamé cardinal le 7 juin 1886.

ARCHIDIOCÈSE DE MONTRÉAL

Ce diocèse, érigé le 13 mai 1836, et devenu archevêché le 8 juin 1886, compte 450 000 fidèles, 503 prêtres, 310 églises, 3 séminaires, 84 couvents, 27 hôpitaux ou asiles, 7 collèges, 842 écoles.

1er *archevêque :* Mgr Edouard-Charles Fabre, né à Montréal, le 28 fév. 1827, prêtre le 23 fév. 1850 : élu coadjuteur le 1er avril 1873, sacré le 1er mai suivant ; évêque de Montréal le 11 mai 1876, archevêque le 8 juin 1886.

ARCHIDIOCÈSE D'OTTAWA

Ce diocèse, érigé le 25 juillet 1847, et devenu archevêché le 29 juin 1886, est situé partie dans la province de Québec, partie dans celle d'Ontario : il compte 105 000 fidèles, 112 prêtres, 70 églises, 1 séminaire, 10 couvents ou communautés, 6 hôpitaux ou asiles, 1 collège, 19 écoles académiques, sans compter les écoles modèles et les écoles élémentaires.

1er *archevêque*: Mgr Joseph-Thomas DUHAMEL, né à Contrecœur le 6 nov. 1841, prêtre le 19 déc. 1863, élu le 16 août 1874, consacré le 28 oct. suivant, archevêque le 8 juin 1886.

DIOCÈSE DE TROIS-RIVIÈRES

Ce diocèse, érigé le 8 juin 1852, compte 80 000 fidèles, 75 prêtres, 33 églises, 1 séminaire, 20 couvents, 4 hôpitaux ou asiles, 1 collège, 300 écoles.

2e *évêque :* Mgr Louis-François LAFLÈCHE, né à Ste-Anne de la Pérade (Champlain), le 4 sept. 1818, prêtre le 6 janv. 1844, élu coadjuteur le 20 nov. 1866, sacré le 25 fév. 1867, administrateur le 2 avril 1869, évêque de Trois-Rivières le 30 avril 1870.

DIOCÈSE DE SAINT-HYACINTHE

Ce diocèse, érigé le 8 juin 1852, compte 122 000, fidèles, 167 prêtres, 69 églises, 4 séminaires, 20 couvents, 7 hôpitaux ou asiles, 2 collèges, 400 écoles.

4e *évêque:* Mgr Louis-Zéphirin MOREAU, né à Bécancour (Nicolet), le 1er avril 1824, prêtre le 10 déc. 1841, élu le 18 nov. 1875, consacré le 16 janv. 1876.

DIOCÈSE DE RIMOUSKI

Ce diocèse, érigé le 15 janvier 1867, compte 98 000 fidèles, 102 prêtres, 89 églises, 1 séminaire, 11 couvents, 2 hôpitaux ou asiles, 1 collège, 349 écoles.

1er *évêque :* Mgr Jean-Pierre-François LAFORCE-LANGEVIN, né à Québec le 22 sept. 1821, prêtre le 12 sept. 1844, élu le 15 janv. 1867, consacré le 1er mai suivant.

DIOCÈSE DE SHERBROOKE

Ce diocèse, érigé le 28 août 1874, compte 47 000 fidèles, 63 prêtres, 45 églises, 1 séminaire, 7 couvents, 1 hôpital, 1 collège, 140 écoles.

1er *évêque*: Mgr Antoine RACINE, né à la Jeune-Lorette (Québec), le 26 janv. 1822, prêtre le 12 sept. 1844, élu le 28 août 1874, consacré le 18 oct. suivant.

DIOCÈSE DE CHICOUTIMI

Ce diocèse, érigé le 28 mai 1878, compte 47 000 fidèles, 54 prêtres, 49 églises, 1 séminaire, 5 couvents, 1 hôpital, 1 collège, 82 écoles.

1er *évêque*: Mgr Dominique RACINE, né à la Jeune-Lorette le 24 janv. 1828, prêtre le 24 sept. 1853, nommé le 28 mai 1878, consacré le 4 août suivant.

DIOCÈSE DE NICOLET

Ce diocèse a été érigé le 10 juillet 1885; il compte 81 000 fidèles, 82 prêtres, 50 églises, 1 séminaire, 18 couvents, 3 hôpitaux, 375 écoles.

1er *évêque :* Mgr Elphège GRAVEL, né le 12 octobre 1838, prêtre le 11 sept. 1870, nommé le 10 juillet 1885, sacré le 2 août suivant, et installé le 25 du même mois.

VICARIAT APOSTOLIQUE DE PONTIAC

Ce vicariat apostolique, érigé le 11 juillet 1882, compte 31 449 fidèles 29 prêtres, 41 églises, 3 couvents ou communautés, 3 hôpitaux, 7 écoles. Siège à PEMBROKE (Ontario.)

1er *vicaire apostolique :* Mgr Narcisse-Zéphyrin LORRAIN, né à Saint-Martin le 13 juin 1842, prêtre le 4 août 1867, sacré évêque titulaire de *Cythère* le 21 sept. 1882, installé à Pembroke le 22.

PRÉFECTURE APOSTOLIQUE DU GOLFE SAINT-LAURENT

Erigée le 29 mai 1882, cette préfecture apostolique comprend le Territoire du Nord-Est et l'île d'Anticosti ; on y compte 7 000 fidèles, 11 prêtres,

23 égli es ou chapelles, 1 communauté, et 18 écoles. Résidence : POINTE-AUX-ESQUIMAUX.

1er *préfet apostolique* : Mgr François-Xavier Bossé, né Sainte-Anne-Lapocatière le 6 septembre 1838, prêtre le 4 octobre 1863, préfet apostolique le 29 mai 1882, installé le 19 octobre suivant.

VILLE DE QUÉBEC

La ville de Québec a été fondée le 3 juillet 1608, par Samuel de Champlain, qui y mourut le 25 décembre 1635, y laissant 200 âmes ; voici la population à diverses époques :

En 1681	habitants	1 345	En 1851	habitants	42 052
En 1700	"	2 000	En 1861	"	51 109
En 1790	"	14 000	En 1871	"	59 699
En 1827	"	31 000	En 1881	"	62 446

Pendant la décade de 1871 à 1881, l'accroissement annuel a été, en moyenne, de 45 dix-milièmes de la population, ce qui donne, pour 1887, une population probable de 64 000 habitants.

Siège du gouvernement provincial, d'un archevêché catholique et d'un évêché anglican, la ville de Québec est très étendue ; elle comprend la *Haute-Ville*, sur le Cap-Diamant ; la *Basse-Ville*, sur le Port, et les *faubourgs* S.-Jean, S.-Roch et S.-Sauveur ; ce dernier forme une municipalité distincte ; on peut y joindre la ville de *Lévis*, située en face sur l'autre rive du fleuve. L'Administration des Postes applique la petite taxe de ville à Québec, Saint-Sauveur, Lévis, et les villages environnants.

Le port de Québec, ouvert à la navigation pendant 6 à 7 mois chaque année, pourrait tenir toutes les marines de l'Univers ; la Terrasse Fronnac ou Dufferin, qui domine la Basse-Ville et le Port, donne une perspective incomparable ; le soir, cette magnifique terrasse est éclairée par 35 lampes électriques, ayant leur source motrice aux chutes Montmorency. On remarque spécialement, à Québec : la Citadelle, le Palais du Gouvernement, le Bassin Louise, la Douane, l'enceinte fortifiée de la Haute-Ville, avec plusieurs portes monumentales, la Basilique, l'église Saint-Jean-Baptiste et plusieurs autres ; l'Archevêché, le Séminaire, l'Université Laval, avec ses riches collections scientifiques, et sa bibliothèque de 70 000 volumes ; les couvents des Ursulines, des Sœurs Grises, du Bon-Pasteur et de Notre-Dame ; l'Ecole Normale Laval, le collège Morin, l'école de S.-Patrice, l'Académie et autres Ecoles des Frères ; l'Hôtel-Dieu, l'Hôpital de Marine, l'Hôpital Général, l'Hospice du Sacré-Cœur, l'Asile de Beauport, etc., et de plus un grand nombre d'établissements particuliers : fonderies, scieries, tanneries, filatures, imprimeries ; ateliers de reliure, de sculpture, etc., fabriques de chaussures, chantiers, usines diverses. Il y a à Québec 9 journaux quotidiens, dont 6 publiés en français et 3 en anglais.

L'ancien chemin de fer du Nord, qui va de Québec à Trois-Rivières et à Montréal, fait partie, depuis 1885, de cette immense ligne du *Pacifique canadien*, qui traverse la province de Québec, l'Ontario, le Manitoba, le Nord-Ouest et la Colombie Anglaise, c'est-à-dire tout le continent américain dans sa plus grande largeur. Un chemin de fer de Québec au lac Saint-Jean est déjà partiellement en service, et bientôt la rive nord du fleuve Saint-Laurent et du Golfe aura aussi sa voie ferrée. — Des bateaux à vapeur sillonnent le fleuve en amont et en aval de Québec, et conduisent jusqu'en Europe.

C'est en face de Québec, sur la rive droite du fleuve, que s'élève et prospère la ville de *Lévis*, où aboutissent les chemins de fer de la rive sud, notamment le Grand-Tronc, l'Intercolonial et le Québec Central ; on y remarque les chantiers Davies et autres pour la construction et la répara-

M. Paul de Chomedey, sieur de Maisonneuve

tion des navires, les usines Carrier, Lalné et autres pour la fonte et les machines, un grand bassin de radoub, les bâtiments de l'immigration, l'établissement de la Quarantaine des animaux, l'imprimerie Mercier, qui édite le journal *Le Quotidien*. Un service régulier de bateaux à vapeur se fait entre Québec et Lévis ; en cet endroit, le Saint-Laurent a une largeur de 1 000 mètres ou 1100 verges.

VILLE DE MONTRÉAL

Malgré son titre de capitale provinciale, malgré les avantages de sa position, la ville de Québec n'est que la seconde ville de la Province, et la troisième de tout le Canada : le premier rang, pour la Province et pour le Canada tout entier, appartient à MONTRÉAL, ville de 179 000 habitants (1887) ; le second rang, pour le Canada entier, appartient à TORONTO (Ontario), qui a aujourd'hui 110 000 habitants (voir ci-dessus, page 39).

La ville de MONTRÉAL, fondée le 18 mai 1642, par Paul de Chomedey, sieur de Maisonneuve, est devenue la métropole industrielle et commerciale du Canada, et l'un des principaux centres d'activité de toute l'Amérique ; admirablement située dans une île du Saint-Laurent, au confluent de l'Ottawa, cette ville reçoit dans son port les navires océaniques, pendant les six mois de beau temps, et fait un commerce d'une très grande importance. Déjà en 1884 et 1885, la ville a absorbé les municipalités d'Hochelaga et de Saint-Jean-Baptiste ; et, par l'accroissement normal de sa population, qui est de 3 pour cent par an, elle atteindra probablement le chiffre de 200 000 au recensement de 1891 ; mais ce chiffre sera dépassé de plus de 20 000 par suite d'autres annexions qui ne peuvent manquer de se produire bientôt, comme celle du village Saint-Gabriel, qui se négocie au moment où nous livrons cette notice à l'impression.

Au point de vue religieux, la ville de Montréal a les trois quarts de sa population professant la religion catholique, et c'est l'une des plus riches de l'univers en communautés religieuses et en institutions de bienfaisance ; évêché depuis l'année 1836, elle a été érigée en archevêché en 1886. Au point de vue des nationalités, c'est l'élément canadien-français qui domine, constituant les 60 centièmes du total de la population.

Maire de Montréal : Son Honneur HONORÉ BEAUGRAND.

La ville de Montréal est divisée en 10 quartiers, sous les dénominations suivantes : Est, Centre, Ouest, Sainte-Anne, Saint-Antoine, Saint-Laurent, Saint-Louis, Saint-Jacques, Sainte-Marie, Hochelaga, Saint-Jean-Baptiste. —Chacun de ces quartiers nomme trois échevins faisant partie de la corporation.

Il y a dans la ville 12 stations de police ; personnel 274 hommes.

La police spéciale du port compte 40 hommes.

Les denrées alimentaires se vendent sur 12 marchés.

Le service de feu est organisé en 11 stations et 153 boîtes d'alarmes.

Taxes municipales : 1 pour cent sur les valeurs immobilières ; taxe d'affaires, 7½ pour cent sur le prix de location ; chevaux de service $2.50, chevaux de plaisir $6.00 ; chiens $2.00, chiennes $3.00.

La cour du Banc de la Reine tient session à Montréal, dans les mois de janvier, mars, mai, septembre et novembre, du 15 au 27. Juge en chef : sir A.-A. Dorion ; juges : les honorables S.-C. Monck, T.-K. Ramsay, U.-J. Tessier, A. Cross, F.-G Baby.

La Cour Supérieure siège à Montréal du 16 au 20 janvier, et du 17 au 27 des autres mois, excepté juillet et août. Juges : les honorables F.-G. Johnson, F.-W. Torrance, M. Doherty, A.-C. Papineau, L.-A. Jetté, L.-O. Loranger, M. Mathieu, Ch. Gill. — La Cour de Circuit siège du 1er au 15 de chaque mois, excepté janvier, juillet et août.

MORT DE DOLLARD

DOLLARD DES ORMEAUX ET LE COMBAT DU LONG-SAULT

Dans le temps où la colonie de Montréal était en émoi à l'approche de l'armée des Iroquois, la plus formidable qui eût encore attaqué les postes du Canada, vivait à Villemarie un jeune officier " de mise et de conduite, " nouvellement arrivé de France. Il avait servi quelque temps avec distinction dans l'armée, mais à la suite de quelques difficultés survenues dans son régiment, il s'était retiré du service. Le trouvant en disponibilité, M. de Maisonneuve, dans son dernier voyage, se l'était attaché, et lui avait donné le grade de commandant dans la garnison de Montréal. Il s'appelait Adam Dollard, Sieur des Ormeaux. Il n'avait que vingt-deux ans.

Vers la fin d'avril 1660, pendant que les autorités cherchaient les moyens de détourner les malheurs dont les colons étaient menacés, Dollard conçut un projet d'une singulière hardiesse. Il se proposait d'aller à la rencontre de l'armée Iroquoise avec un petit nombre de braves compagnons, de se battre jusqu'au dernier souffle sans accepter de quartier, de vendre sa vie le plus cher qu'il pourrait, d'inspirer de l'épouvante aux barbares par un excès d'audace, et, par une mort héroïque, de les forcer à suspendre leur marche, et même à retourner dans leur pays.

Comme il ne pouvait entrer seul en campagne, il s'ouvrit de son dessein à quinze ou seize jeunes gens, et leur proposa de les mener en parti au-dessus de l'île de Montréal, ce qu'on n'avait encore jamais osé tenter. Il trouva de courageux compagnons qui promirent aussitôt de le suivre, si le gouverneur de Villemarie le trouvait bon. Dollard lui soumit son dessein. M. de Chomedey, qui avait confiance dans son expérience et son courage, lui donna son congé. Chacun alors fit ses préparatifs de départ.

Villemarie, au jour de l'adieu, fut témoin d'un spectacle touchant qui s'est renouvelé il y a quelques années, au départ de nos Zouaves Pontificaux. Dollard et ses compagnons s'étant préparés par un dernier aveu de leurs fautes, se présentèrent à la table sainte pour recevoir le pain des forts. L'un d'entre eux ayant reculé au moment décisif, après la communion tous firent le serment de ne demander aucun quartier à l'ennemi, et de combattre jusqu'à la dernière goutte de leur sang.

Ayant ainsi réglé avec le ciel, ils voulurent aussi régler leurs affaires d'ici-bas, et l'on peut voir au greffe de cette ville le testament à peu près uniforme de ces héros chrétiens, rédigé par Maître Benigne Rasser, notaire public, sous la date du 18 avril 1660.

" Désirant aller en parti de guerre avec le sieur Dollard, pour courir sus aux Iroquois, et ne sachant comment il plaira à Dieu de disposer de ma personne dans ce voyage, j'institue — en cas que je vienne à périr — *un tel* héritier universel à tous mes biens, à la charge seulement de faire célébrer dans la paroisse de Villemarie, quatre grand'messes et d'autres pour le repos de mon âme."

Le Major Closse, Le Moine et Picoté de Belestre, homme de mérite dernièrement arrivé avec M. de Maisonneuve, désiraient vivement grossir le parti, et ils promettaient une quarantaine de braves, si l'on ne voulait partir qu'après les semences.

Des Ormeaux craignit-il de voir échapper l'occasion en retardant, ce qui était probable ; appréhendait-il de perdre l'honneur du commandement ? c'est ce que j'ignore ; mais, pressé de voir l'ennemi et de se mesurer avec lui, il partit, " résolu à tout événement. " Il est possible en effet que les cinq cents Iroquois qui attendaient aux îles Richelieu, ceux qui descendaient par l'Ottawa, fussent tombés sur Trois-Rivières et l'eussent entièrement détruit. Le prompt départ de Dollard épargna ce désastre à la colonie.

Le lendemain, 19 avril, Dollard et ses compagnons montèrent en canot, accompagnés des vœux de tous les habitants de Montréal. A peine eurent-ils ramé un mille, qu'arrivés en face d'un " îlet tout près d'ici, " probablement l'île Saint-Paul, ils éventèrent un parti d'Iroquois. Des Ormeaux fond sur eux à force d'aviron, les poursuit avec tant de vigueur qu'il allait les prendre dans leurs barques, lorsque, après une première décharge, ils se jettent à terre et se sauvent dans les bois. Nicolas Duval fut tué dans cette rencontre. Dans l'ardeur de la poursuite, un canot chavira, Mathurin Soulard et Blaise Tuillé se noyèrent.

Dollard revint à Montréal pour rendre les honneurs de la sépulture à ses compagnons morts. Le service funèbre fut chanté devant toute la population de Villemarie, au milieu d'un profond recueillement ; chacun ne pouvait s'empêcher de pleurer en voyant ces braves agenouillés autour de la bière de leurs frères d'armes, assistant pour ainsi dire, à leurs propres funérailles et priant pour ceux qui ne les précédaient là-haut que de quelques jours peut-être.

Cet accident, loin de refroidir l'ardeur des Montréalais, excita au contraire leur courage : trois autres colons prirent la place des morts, et parmi eux celui qui avait hésité la première fois. Ils partirent dix-sept, et s'embarquèrent avec une grande quantité de munitions.

Le Sault Saint-Louis ne leur coûta rien à passer, dit le Père Lalemant. " Le zèle et l'ardeur d'une si sainte expédition leur faisait mépriser la rencontre des glaces, et le froid des eaux fraîchement fondues, dans lesquelles ils se jetaient vigoureusement pour traîner leur canots entre les pierres et les glaçons."

Ayant gagné le lac St-Louis, ils détournèrent à droite et entrèrent dans l'Ottawa : les glaces qui descendaient le fleuve les arrêtèrent huit jours aux rapides de Sainte-Anne.

Ils traversèrent le lac des Deux-Montagnes, et le 1er mai 1660, ils arrivèrent au pied du Long-Sault. Là ils trouvèrent un petit fort sauvage nullement flanqué, entouré de méchants pieux, que les Algonquins avaient construit l'automne précédent, et que dominait un coteau voisin. Dollard

---

LE CHIEN ET LE SAUCISSON

Un saucisson pour Castor

ayant jugé la position excellente, y campa les siens, résolu d'attendre l'Iroquois derrière cette palissade ; de toute nécessité les barbares au retour de leur chasse devaient s'arrêter au pied du rapide.

A peine y était-il installé qu'il y fut rejoint par une troupe de sauvages. Deux chefs indiens, l'un Huron, Anahotaha, l'autre Algonquin, Mitiwemey, s'étaient porté un défi de bravoure à Trois-Rivières, et donné rendez-vous à Villemarie comme au poste d'honneur. L'Algonquin était accompagné de trois des siens : le Huron commandait trente-neuf guerriers. Dès qu'ils furent à Montreal, " les Français dont le défaut est de trop parler, " défaut qu'ils n'ont point perdu au Canada, leur apprirent le départ de Dollard. Les deux chefs étonnés de l'au lace d'une telle expédition et honteux d'avoir été prévenus, demandèrent à M. de Maisonneuve une lettre pour des Ormeaux, et la permission de se joindre à sa troupe.

Le Gouverneur, qui savait quel compte il fallait faire de " cette marchandise sauvage, " et pensait que dix-sept braves valaient mieux que tant de pacotille, chercha à dissuader les alliés de cette entreprise, mais n'y réussissant pas, il écrivit à Dollard de se défier de ce renfort, et de ne compter véritablement que sur les siens.

Au bout de quelques jours d'attente, les éclaireurs annoncèrent deux canots sur la rivière, on se disposa à les recevoir au débarquement. A peine eurent-ils touché terre qu'ils y furent accueillis par une décharge générale ; trois s'échappèrent et coururent à travers les bois donner l'alarme aux trois cents Iroquois qui les suivaient.

" Nous avons été defaits au petit fort, leur crièrent-ils. Il y a là des Français et des sauvages ensemble. "

L'ennemi en conclut que c'était un convoi qui montait au pays des Hurons, et qu'il réussirait aisément à s'en emparer.

Ils commencèrent donc leurs approches. Lorsqu'ils parurent en vue du fort, Dollard et sa troupe étaient en prière ; chaque soir et chaque matin la prière se faisait en commun, chacun parlait à Dieu en sa langue ; c'étaient trois chœurs bien agréables au ciel, qui recevait volontiers les

---

LE CHIEN ET LE SAUCISSON

Seulement, il faut l'attrapper... Comme celà !

vœux de ces braves, montant vers lui en Français, en Algonquin et en Huron.

Les alliés n'eurent que le temps de se jeter dans le retranchement, ils abandonnèrent même sur le feu les chaudières dans lesquelles se préparait leur repas.

Après des huées et plusieurs décharges, le feu cessa. Un capitaine Onnontagué s'avança sans armes vers le fort, jusqu'à la portée de la voix, et demanda :

" Quels gens êtes-vous dans ce fort ? et qu'y venez-vous faire ? "

On lui répondit ;

" Ce sont des Français, des Hurons et des Algonquins, au nombre de cent hommes qui viennent au-devant des *Nez-Percés*.

—Attendez, réplique le capitaine, que nous tenions conseil entre nous, puis je viendrai vous revoir ; et de votre part ne faites aucun acte d'hostilité, de crainte que vous ne troubliez les bonnes paroles que nous portons aux Français de Villemarie.

—Retirez-vous donc à l'autre bord de la rivière, répondit-on du fort, tandis que nous parlementerons de notre part. "

Dollard eût voulu cette trève afin d'avoir le temps de couper des pieux et de fortifier la palissade. Loin de se retirer, les Iroquois construisent un retranchement en face du fortin. De leur côté les assiégés complètent de leur mieux leur défense, ils entrelacent les pieux de branches flexibles et remplissent les interstices de pierres et de terre, ménageant dans la muraille des meurtrières où peuvent jouer trois fusils.

Les palissades n'étaient pas entièrement achevées que les Onnontagués revinrent à l'assaut, ils furent vaillamment repoussés, perdant grand nombre des leurs, et les assiégés pas un seul homme.

Un deuxième assaut ne fut pas plus heureux.

Au troisième, Dollard fit garnir les pieux de son retranchement avec les têtes grimaçantes de quelques chefs tombés dans l'attaque. A la vue de ces trophées sanglants, ne se possédant plus de rage, les Iroquois se

---

LE CHIEN ET LE SAUCISSON

Hein, Castor. Ça n'est pas commode.

jettent sur les canots des assiégés, les mettent en pièces, en font des torches, et se précipitent les flammes à la main avec une aveugle furie, sur le retranchement qu'ils essayent d'incendier.

Mal leur en prend, ils sont si rudement reçus, qu'ils ne peuvent en approcher, et les lueurs sinistres de leurs torches n'éclairent que la chute de ces forcenés, qui tombent pour ne plus se relever.

Désespérant d'enlever la place s'ils ne sont plus nombreux, les assiégeants dépêchent un canot aux cinq cents Iroquois qui les attendent dans le Richelieu. Ils changent le siège en blocus, et se mettent derrière les arbres à l'abri des balles des assiégés.

L'eau vint bientôt à manquer dans le fort. On creusa la terre, mais elle ne donna qu'un pauvre filet d'eau bourbeuse, insuffisant pour désaltérer plus de soixante soldats. Le supplice était grand, et déjà les assiégeants avaient peine à avaler la farine dont ils se nourrissaient. Par de vigoureuses sorties Dollard essaya d'atteindre jusqu'à la rivière qui coulait à deux cents pas du fort, mais comme il avait perdu ses chaudières et n'avait que de petits vases de hasard, la provision d'eau restait insuffisante.

Les Iroquois voyant cette détresse, tentèrent de débaucher les Hurons, qu'ils savaient légers et inconstants. Ils leur crièrent donc : " Rendez-vous si vous ne voulez pas mourir de soif dans ce trou avec les Français. Nous vous ferons bon quartier, car vous êtes morts si vous ne le faites : il nous vient cinq cents guerriers de renfort, et vous serez bientôt pris."

Les Hurons se laissèrent lâchement intimider, et sautant par dessus la palissade, ou se glissant furtivement par la porte, se rendirent aux Iroquois, [illegible] grand désespoir d'Anahotaha, qui, voyant s'enfuir son neveu La Mousse, dans sa colère, déchargea sur lui son pistolet, mais le manqua.

Il ne restait donc dans le fort que vingt-deux braves, qui sans se laisser ébranler par cette honteuse défection, s'affermirent dans le dessein de se défendre jusqu'à la mort.

Le cinquième jour du blocus un épouvantable cri de guerre répété par

---

LE CHIEN ET LE SAUCISSON

Trop court, mon vieux !

tous les échos de la forêt, annonça l'arrivée des cinq cents auxiliaires venus du Richelieu, le nombre des assaillants montait alors à plus de sept cents.

Les assauts recommencèrent avec des clameurs à glacer d'effroi les plus braves et une furie que surexcitait, chez les Iroquois, leur grand nombre. Les Français les accueillirent par de furieuses décharges, qui les forcèrent de se retirer, en jonchant le terrain de leurs morts.

Trois jours durant et d'heure en heure, les barbares tantôt en masse, et tantôt par détachements, vinrent se briser et tomber au pied de ces murailles de bois, renouvelant assaut sur assaut, et après chaque attaque les assiégés victorieux tombaient à genoux pour remercier le Dieu des batailles, versant leur sang avec leurs prières.

Dollard, surpris par l'arrivée des Iroquois, n'avait pas eu le temps d'abattre les grands arbres qui entouraient et commandaient le fort. Ce fut la ruine des assiégés. Des Iroquois abattirent ces grands bois sur le fortin, pour y faire brèche, ils y causèrent du dégât et un grand désordre, qui devaient avoir un résultat plus funeste. Ce malheur n'ébranla en rien la résolution de nos braves.

On était au huitième jour du siège, et les assiégeants commençaient à croire que les Hurons les avaient trompés, que les Français étaient plus de dix-sept derrière la palissade. Les jours précédents ils avaient tenu plusieurs conseils ; interrogés de nouveau, les traîtres assurèrent qu'ils avaient dit la vérité. La division était parmi les barbares.—Partons, disaient les uns.—Ce sera une honte éternelle, disaient les autres, de s'être fait massacrer par si peu de gens sans se venger.

Cette réflexion arrêta le découragement, et les Iroquois résolurent de tenter un dernier effort. La défection des Hurons leur donna à penser qu'en parlementant, les assiégés pourraient peut-être se rendre. Quelques députés s'avancent donc vers le fort pour ouvrir les négociations. Dollard et les siens, résolus de mourir, les laissent approcher, et quand ils sont à portée, ils les reçoivent par une décharge inopinée qui tue les uns et disperse les autres.

LE CHIEN ET LE SAUCISSON

Il faut sauter plus haut, Castor !

Cette fois les Iroquois résolurent de périr à leur tour, il ne restait plus qu'à choisir les enfants perdus qui se dévoueraient à couvrir le dernier assaut et recevoir les premières décharges.

Fier et indépendant, l'Indien ne connaît pas de maître : il n'obéit qu'à son caprice et combat à sa guise ; dans pareilles circonstances les capitaines ne désignent pas les victimes, mais dans une cérémonie traditionnelle ils laissent aux braves la liberté de fixer leur sort, c'est la cérémonie des *Bûchettes*.

Voilà qu'on jette au milieu du camp une quantité voulue de bûchettes, les guerriers les plus intrépides sortent aussitôt des rangs et en relèvent chacun une ; le sort en est jeté, ils se dévouent à la mort.

Avec trois bûches liées les unes aux autres avec des écorces, ils se font une sorte de bouclier qui les couvrent de la tête aux genoux ; se serrant ensuite l'un contre l'autre, et portant devant eux ce bouclier, ils se jettent tête baissée en avant, suivis de toute l'armée, et viennent avec une force irrésistible, se heurter contre les murailles ébranlées du retranchement.

Dollard les attend avec ses braves ; pendant que les barbares délibèrent, eux à genoux, entendant sonner l'heure suprême, demandent à Dieu le courage de mourir en héros et en martyrs, pour la gloire de la France et du nom chrétien.

Au bruit de l'ouragan qui se précipite, ils se lèvent, ajustent leurs armes ; leurs yeux jettent des éclairs comme ceux du lion. Qu'ils sont beaux ces jeunes colons dont le plus âgé dépasse à peine trente ans. Rome ni Athènes n'offrent rien de plus pur et de plus héroïque ; ce n'est pas pour la gloire qu'ils combattent, c'est pour leur foi et leur patrie. Pour passer à l'immortalité, ils ne comptent pas sur les harangues de leurs orateurs, sur les monuments de leurs artistes, sur les chants de leurs poètes, sur les couronnes aux jeux publics ; non, perdus au sein des forêts et du désert, ils ne comptent que sur leur Christ, qu'ils saluent avant de mourir :

Morituri te salutant.

LE CHIEN ET LE SAUCISSON

Hé !... Ça n'y est pas !

Les Iroquois fondent sur le rempart comme la tempête. Dollard et les siens les reçoivent pêle-mêle à coups de fusils et de pistolets. Les guerriers tombent comme les épis sous la faux, les cadavres s'entassent au pied de la palissade, les ennemis se servent de ce marchepied humain pour la franchir ; comme les vagues au rivage, les flots des barbares se renouvellent et se pressent ; ils sont maîtres du rempart, ils en arrachent les pieux, ils occupent les meurtrières ; se croyant déjà vainqueurs, ils crient :

—Anahontaha, rends-toi, tu auras bon quartier.

—J'ai donné ma parole aux Français, et je mourrai avec eux, répond le vieux Huron ; pendant ce temps, Dollard et ses braves criblaient les Iroquois à bout portant, et, à mesure qu'ils franchissaient la palissade, tombaient sur eux le sabre et la hache à la main.

Dans cette extrémité, des Ormeaux chargea un gros mousqueton jusqu'à la gueule, l'arma d'une fusée, et le lança par-dessus le rempart ; malheureusement, dans son parcours, il frappa une branche d'arbre qui le rejeta dans le fort, où il éclata, tua et blessa nombre des défenseurs.

La partie n'était plus égale ; comme un torrent furieux, les Iroquois firent brèche de toutes parts ; chaque assiégé se défendait à coups d'épée, de hache et de pistolet, tuant et massacrant tout ce qu'il rencontrait jusqu'à ce qu'il fût tué lui-même. Dollard, le brave Dollard, fut tué au moment où la porte cédait ; sa mort ne ralentit en rien la furie de ses compagnons ; ils enviaient son sort plus qu'ils ne le craignaient, quand une trouée se faisait, un homme y bondissait, et, après des prodiges de valeur, mourait sur la brèche.

Il ne restait plus que quelques rares défenseurs ; les Iroquois inondèrent alors tout le fort, comme un flot de dévastation. L'épée dans la main droite, le couteau dans la gauche, les derniers survivants reçurent ces barbares hurlant comme des tigres ; ils frappèrent de toutes parts et avec tant de furie, que les vainqueurs renoncèrent à l'espoir de faire des prisonniers, ils massacrèrent à la hâte ces héros, qui en mourant les mena-

---

LE CHIEN ET LE SAUCISSON

Pas ainsi non plus !

çaient d'une ruine totale, firent pleuvoir sur eux une grêle serrée de fer, qui coucha les derniers combattants sur les monceaux de cadavres qu'ils avaient abattus autour d'eux.

Puis il se fit un grand silence qui n'était troublé que par le bruit des cascades. Les Iroquois furieux se précipitèrent sur leurs ennemis, en quête de survivants capables d'être guéris et de devenir le jouet de leurs terribles festins de victoire. Ils n'en trouvèrent qu'un qui offrit quelques chances de guérison. Deux autres mourants ne purent leur donner le plaisir de se repaître du spectacle de leurs souffrances ; ils les jetèrent dans un brasier où ces malheureux expirèrent incontinent.

Ils se vengèrent sur le jeune Français, qu'ils purent traiter ; revenu à la santé ; ils le firent passer par tous les tourments que put inventer leur barbarie ; mais sa patience triompha de leur cruauté : pas un cri, pas une plainte, pas un soupir qui pût réjouir leur férocité. Leur rage en était au désespoir, elle ne put triompher de son angélique et inaltérable constance.

Cette vengeance était insuffisante pour les Iroquois, qui avaient perdu le tiers de leur armée. Elle retomba avec toute sa furie sur les traîtres : les trente-neuf Hurons furent distribués dans les différents bourgs, où il s'en fit " de furieuses grillades."

Loin de se réjouir de ce triomphe, les Cinq-Cantons en demeurèrent consternés et comme frappés de terreur. " Si dix-sept Français, disaient-ils, nous ont traités de la sorte, dans un si chétif endroit, comment serons-nous traités lorsqu'il faudra attaquer une bonne maison où plusieurs de telles gens se seront ramassés ? il ne faut pas être assez fous pour y aller, ce serait pour nous faire périr, retirons-nous."

Tous ces détails ont été rapportés par un Français et quelques Hurons en fuite, qui, le 3 juin, arrivèrent tout effarés à Montréal.

Le courage de cette noble jeunesse sauva le Canada, en arrêtant le flot barbare au pied du Long-Sault. Ce qui me fait dire, ajoute M. Dollier, que quand l'établissement de Montréal n'aurait eu que cet avantage d'avoir sauvé le pays dans cette rencontre, et de lui avoir servi de vic-

---

LE CHIEN ET LE SAUCISSON

Le supplice de Tentale !

time publique dans la personne de ses dix-sept enfants, qui y ont perdu la vie, il doit à toute la postérité être connu comme considérable, si jamais le Canada est quelque chose.

A Québec comme à Montréal, le sentiment était le même, et la reconnaissance salua cette glorieuse défaite par le chant du *Te Deum*.

Trop longtemps les noms de ces sauveurs de la patrie ont été inconnus, il est temps qu'ils passent à la postérité. Un jour peut-être, sur les rives de l'Ottawa, les générations futures leur consacreront un monument ; alors elles inscriront en lettres d'or, sur la pierre ou le bronze, ces noms désormais immortels :

Adam des Ormeaux,

Jacques Brassier,	Louis Martin,
Jean Tavernier,	Christophe Augier,
Nicolas Tillemont,	Etienne Robin,
Laurent Hébert,	Jean Valets,
Alonié de Lestres,	René Doussin,
Nicolas Josselin,	Jean Le Comte,
Robert Jurée,	Simon Grenet,
Jacques Boisseau,	François Crusson,

et les deux enfants de la forêt :

Anahotaha, | Metiwemey.

(Extrait de la *Vie de M. de Maisonneuve*, 1 vol grd in-8... Prix $1.00).

Une déception.— Walter Brown, maquignon célèbre, bien connu à Montréal et ailleurs, acheta un jour à New-York la célèbre trotteuse " Black Jennie " moyennant la somme de $2000. " Black Jennie " fut amenée à Montréal, et conduite au Parc Lépine pour être brisée aux courses. Le jockey au soin de qui on l'avait confiée fit tout en son pouvoir pour en faire une trotteuse sans rivale, mais à son grand étonnement, il ne put jamais y parvenir. Quelle pouvait en être la cause ? Hélas ! quelques jours après on découvrit une fraude audacieuse : " Black Jennie " était tout simplement le " Old white Bird ", rosse émérite, à laquelle on avait fait prendre..... oui, un bain de Luby !

LE CHIEN ET LE SAUCISSON

Houp !

CONSEILS D'HYGIENE

1. L'usage des *vêtements de laine* est regardé comme nécessaire à tous en hiver, du moins pour la partie supérieure du corps; et même pendant l'été, l'homme que sa profession oblige à travailler dans les lieux humides et sous des courants d'air, ne devra pas porter des vêtements légers, et surtout il ne devra pas se découvrir lorsqu'il sera en sueur.

2. Les *bas de laine* peuvent déterminer, vers les jambes, un afflux de sang trop considérable; des conditions de santé toutes particulières peuvent en réclamer l'usage; sauf ces cas, on doit les rejeter dans la jeunesse et dans l'âge mûr; mais c'est une ressource précieuse dans la vieillesse, car alors il faut surtout empêcher le sang de se porter vers la tête, et d'ailleurs les vieillards ne sauraient être trop chaudement vêtus.

3. Les *chaussons de laine*, qui enveloppent le pied seulement, devraient être adoptés par tout le monde, car c'est presque toujours par le froid aux pieds que l'on s'enrhume, et l'on voit souvent une toux opiniâtre céder au seul usage de cette chaussure, essentiellement hygiénique.

4. A *se vêtir chaudement*, on ne court généralement aucun risque, et l'on trouve au contraire de grands avantages sous le rapport de la santé.

5. Les marins sont rarement atteints par la *phtisie pulmonaire*: ils portent tous de la laine sur la peau, et des vêtements de laine épais et nombreux.

6. On ne gagne que des *maladies de poitrine* à braver le froid avec des vêtements insuffisants.

7. Parmi les *enfants* de 1 à 15 mois qui meurent en hiver, la plupart sont tués par le froid, ou par les maladies qui sont les conséquences du froid.

LE CHIEN ET LE SAUCISSON

C'est çà, monte sur la barrière.

PENSÉES DIVERSES

1. Les études solides, dit Fleury, seront toujours estimées, même par les ignorants.

2. Il n'est personne qui ne fasse cas d'un homme qui parle bien sa langue et qui l'écrit correctement, qui est bien instruit de sa religion et des lois de son pays, qui sait bien conduire ses affaires et donner de bons conseils, qui enfin raisonne juste sur toutes les choses qu'il connaît.

3. On aura de l'estime pour un tel homme, et même de l'admiration s'il a aussi la connaissance de plusieurs langues, en sorte qu'il puisse servir d'interprète aux étrangers ; s'il connaît l'histoire de son pays et des pays voisins ;— s'il connaît la Géographie, le système du monde et l'Histoire naturelle ;— s'il sait les Mathématiques, principalement les parties qui servent à l'Architecture et à l'Industrie, comme la Géométrie et la Mécanique ;—s'il a une grande connaissance des arts utiles à la vie, tels que l'Agriculture, le plus utile de tous, ou même de ceux qui la rendent plus agréable, comme la Musique et la Poésie.—FLEURY.

4. La vraie charité vient du Christianisme :— "Si votre ennemi a faim, donnez-lui à manger ; s'il a soif, donnez-lui à boire ;"— Celui-là est vraiment grand qui a une grande charité ;—Bienheureux celui qui sait secourir l'indigent ! le Seigneur le sauvera aux mauvais jours, et le secourra sur son lit de douleur.

5. L'idée qu'il faut se faire de Dieu, pour le mettre en harmonie avec l'immensité sans bornes de cet univers, qui est son œuvre, dépasse tellement la portée de l'intelligence humaine, elle est si écrasante pour notre esprit, qu'on s'arrête impuissant, découragé et comme effrayé de son audace, quand on ose demander en quoi consiste Dieu.—FIGUIER.

6. C'est une grosse erreur de s'imaginer que la Religion autorise la sottise et la lâcheté, car l'élévation du cœur donne la force et le courage.

7. L'esprit du Christianisme est un esprit de douceur, de tranquillité et de joie, dont le secret est dans le contentement de l'âme.—FLEURY.

LE CHIEN ET LE SAUCISSON

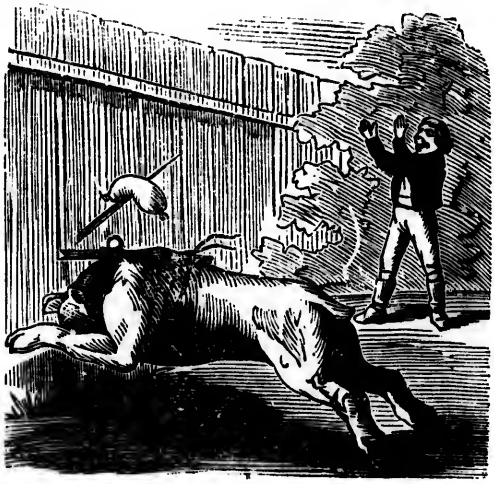

Bravo, Castor !

PRECEPTES DE POLITESSE

1. La politesse est de tous les rangs: jamais on ne s'abaisse en la pratiquant, quel que soit le rang que l'on occupe.

2. Pratiquez la politesse dans votre intérieur domestique comme dehors: on regarde comme un égoïste celui qui, en rentrant chez lui, cesse d'être bon et indulgent; sa politesse au dehors n'était qu'un masque.

3. Celui qui est despote et tyrannique à la maison ne peut être bon et indulgent qu'en apparence chez les autres; il manquera de franchise avec ses amis comme il en manque dans le monde.

4. L'homme véritablement aimable le sera encore plus chez lui, au milieu des siens, qu'il ne l'est au dehors.

5. Vous devez aimer, honorer et respecter votre père et votre mère tels que Dieu vous les a donnés; il a dit: "Tu honoreras ton père et ta mère."

6. Vous devez appliquer aussi la règle précédente à vos grands parents.

7. Rougir de la simplicité de ses parents, de leur pauvreté, de leur manque d'usage, c'est le fait d'un sot, d'un vaniteux, ridicule et méprisable.

Snooks.— Un fait assez comique s'est passé dernièrement en police correctionnelle. Un jeune homme qui disait s'appeler John Smith, et qui venait de quitter l'école, fut pris pour ivresse et mauvaise conduite. Son Honneur le réprimanda vertement, mais prenant en considération son âge tendre, le condamna à une piastre d'amende ou à un mois de prison. Quel ne fut pas l'étonnement et la stupéfaction du chef de police quand, peu de jours après, il découvrit que notre John Smith n'était autre que la vieille tête grise "John Snooks", un habitué de la Cour du Recorder et de l'hôtel Payette. Le fripon, pour tromper la police, se donnait depuis quelque temps le luxe du Rénovateur parisien de Luby qui avait fait la merveille.

LE CHIEN ET LE SAUCISSON

C'est égal, j'ai eu du plaisir ! Bon appétit, Castor.

QUELQUES RECETTES DE MENAGE

1. *Gelée de groseilles.*—Egrenez les groseilles, pétrissez les grains, et par expression, séparez-en le jus, que vous déposerez dans un vase non métallique ; pesez ; mettez sur le feu dans une bassine ; ajoutez un poids égal de sucre granulé ; faites cuire jusqu'à ce qu'une goutte déposée sur une assiette froide se prenne en gelée. Retirez du feu, et coulez dans des pots ; si vous employez des pots de verre, échaudez-les préalablement, pour qu'ils ne se fendent pas au premier contact des confitures.—Après refoidissement, recouvrez la surface de la gelée d'un disque de papier blanc non écrit ni imprimé, trempé dans l'eau-de-vie ; puis recouvrez le pot d'un couvercle ou d'un papier quelconque ficelé.

2. *Gelée de groseilles framboisée.*—On opère absolument comme ci-dessus, sauf qu'on ajoute aux groseilles un dixième environ de framboises.

3. *Gelée de pommes.*—Prenez des pommes choisies, pommes de reinette ou autres ; essuyez-les, coupez-les en quartiers, et enlevez le cœur ; mettez-les dans une bassine, sur le feu, avec la quantité d'eau nécessaire pour les tremper ; faites-les bouillir doucement, en les remuant ; après cuisson, retirez-les du feu, et versez-les sur un tamis placé au-dessus d'une terrine, pour séparer le jus ; passez ce jus dans un linge, et pesez-le ; ajoutez un poids égal de sucre granulé ; remettez sur le feu, et faites cuire jusqu'à ce qu'une goutte déposée sur une assiette froide se prenne en gelée. Retirez du feu, et coulez dans des pots, comme il a été indiqué plus haut pour la gelée de groseilles. On peut aromatiser la gelée de pommes en y ajoutant un peu de canelle ou d'écorce de citron, ou simplement quelques gouttes d'essence de citron.

4. *Gelée de coings.*—On prend des coings choisis, et on les traite absolument comme il vient d'être dit pour les pommes.

5. *Marmelade de poires.*—Prenez de belles poires, pelez-les, coupez-les en quartiers, et enlevez le cœur ; faites-les ramollir avec un peu d'eau sur le feu ; retirez-les du feu, versez-les sur un tamis, par lequel vous ferez passer la pulpe. Pesez la pulpe, et ajoutez un poids moitié de sucre granulé. Remettez sur le feu, et faites cuire jusqu'à consistance suffisante. Enfin, versez dans des pots, à la manière des gelées.

6. *Marmelade de prunes.*—Toutes les espèces de prunes conviennent pour faire des marmelades : on recommande surtout les mirabelles. Prenez des prunes mûres, ouvrez-les en deux, et enlevez les noyaux. Placez-les sur le feu, dans une bassine non étamée ; après cuisson suffisante, retirez du feu et versez sur un tamis de crin, et faites passer la pulpe au moyen d'un pilon à purée. Pesez, et ajoutez un poids égal de sucre granulé ; mêlez, laissez en contact pendant une heure environ, en remuant de temps en temps ; remettez alors sur un feu doux ; quand il y aura ébullition, ne laissez que cinq minutes sur le feu ; retirez, et versez dans des pots.

7. *Marmelade d'abricots.*—Cette marmelade se prépare avec des abricots mûrs, absolument comme il vient d'être dit pour la marmelade de prunes.

Surprise.— Nous avons été témoin dernièrement d'un fait extraordinaire. Un de nos amis que nous n'avions pas vu depuis quelques mois, vint nous rendre visite ; lors de notre dernière entrevue, il avait les cheveux tout gris, et maintenant il a une chevelure comme on l'a à vingt ans. Il nous affirme, et nous n'avons pas de peine à le croire, que cette heureuse transformation est due à l'usage du Rénovateur Parisien de Luby.

Variétés

TÉLÉGRAPHIE, POSTES.—UNION POSTALE.

Tarif des dépêches télégraphiques : Dans le Canada, dépêche ordinaire, 10 mots au plus, 25 centins ; 1 centin pour chaque mot en plus ; on paye 5 centins de moins si la distance ne dépasse pas 12 milles. L'adresse et la signature ne comptent pas.—Dépêches transatlantiques : 12½ centins par mot ; l'adresse et la signature comptent.

Union postale.—Le tarif des lettres est uniforme entre tous les pays de l'*Union postale*, savoir : tous les pays de l'Europe, les colonies françaises, l'Egypte, Cuba, les Etats-Unis et le Canada. Ce tarif est établi sur les *unités métriques*, savoir, pour les poids, le *gramme* (28e partie de l'once anglaise), et pour les valeurs, le *sou* ou centin, 20e partie du *franc ou chelin*.—Poids des lettres ordinaires ; 15 grammes ou une demi-once.

L'affranchissement est obligatoire, au moyen de *timbres-poste*, savoir : Canada et Etats-Unis, 3 centins par demi-once ; pays de l'*Union postale*, Cuba, Antilles anglaises, Montévidéo, Buénos-Ayres, Russie-d'Asie, Japon, 5 centins par demi-once.

Les lettres qui ne sortent pas de la circonscription d'un même bureau payent un centin par demi-once ; même tarif entre Québec, Saint-Sauveur, Bergerville, Spencer-Cove, Sillery, Pointe-Lévis, Indian-Cove ; même tarif encore entre Montréal, Côte-des-Neiges, Côte Saint-Antoine, Côte Saint-Louis, Côte Saint-Paul, Longueuil, Mile-End, Notre-Dame-de-Grâces, Pointe-Saint-Charles, Sainte-Cunégonde, Saint-Gabriel-de-Montréal, Saint-Henri, Saint-Lambert.

Les lettres que l'on veut *recommander* spécialement sont *enregistrées*, et ne sont remises que contre la signature du destinataire ; ces lettres payent en plus, par un timbre spécial, et quel que soit leur poids, 2 centins pour le Canada, et 5 centins pour les autres pays de l'Union postale.

Les *Cartes postales* sont vendues toutes préparées, avec leur timbre d'affranchissement, comme il suit : pour le Canada et les Etats-Unis, 1 centin ; pour les autres pays de l'Union postale, 2 centins.

Objets divers, pour le Canada, Terreneuve et les Etats-Unis : Imprimés, cartes, plans, gravures et dessins, photographies, feuilles de musique : 1 centin par 4 onces, jusqu'à 4 livres.—Pour le Canada et Terreneuve, le même tarif s'applique aux manuscrits de livres ou de journaux, ainsi qu'aux épreuves, même avec les corrections ; à la musique écrite ou imprimée, aux photographies, aux graines, boutures, greffes, racines.—Tous ces objets doivent être enveloppés de manière que leur contenu puisse être facilement vérifié ; on n'y doit insérer aucune écriture de correspondance, aucune lettre.

Echantillons par la Poste. Pour le Canada et Terreneuve, 1 centin par 4 onces ; poids maximum 4 livres. Pour les Etats-Unis, 10 centins par

---

Un meurtre !—Une cause très importante a été plaidée dernièrement devant la Cour criminelle. Il s'agissait d'un nommé Belisle, accusé d'avoir commis sur sa femme un assaut avec intention de meurtre. L'arme dont le prisonnier s'était servi n'était rien moins qu'une hachette pesant de sept à huit livres et la blessure infligée sur la victime était tellement légère que le jury n'a rapporté contre l'accusé qu'un verdict d'assaut simple. La chevelure de cette femme l'a préservée d'une mort certaine et a aussi empêché un être humain de monter sur l'échafaud. L'agresseur et la victime doivent une reconnaissance éternelle à Luby, l'inventeur du Rénovateur Parisien pour les cheveux.

paquet ne dépassant pas 8 onces. Pour l'Europe, 2 centins jusqu'à 2 onces ; au-dessus, 1 centin par 5 onces ; poids maximum 250 grammes, ou 8 onces ½.

PAQUETS POSTAUX. Sous le titre *Parcel Post* ou *Paquet Postal*, on peut expédier par la Poste, d'un point à un autre du Canada, un paquet fermé, ne pesant pas plus de 5 livres et n'ayant pas plus de 2 pieds, 1 pied et 1 pied, pour dimensions. Tarif : 6 centins par 4 onces ; enregistrement facultatif, 5 centins.—Des *paquets postaux* ne dépassant pas 3 livres peuvent aussi être expédiés du Canada dans le Royaume Uni.

MANDATS-POSTE. Au moyen de *mandats-poste* (*money orders*), on peut envoyer des valeurs monétaires en un point quelconque du Canada, de Etats-Unis, et des pays suivants : Grande-Bretagne, France et Algérie, Italie, Autriche, Allemagne, Belgique, Hollande, Danemark, Suède et Norvège, Suisse, Roumanie, colonies anglaises, Mexique, Brésil, La Plata, Chili, Vénézuela, Japon, Chine.

Voici les tarifs pour les mandats payables en Canada : En Canada, maximum $100 ; 2 centins jusqu'à 4 piastres ; 5 centins de 4 à 10 piastres ; 10 centins de 10 à 20 ; 20 centins de 20 à 40 ; 30 centins de 40 à 60 ; 40 centins de 60 à 80 ; 50 centins de 80 à 100.

Pour les Etats-Unis et les autres pays ci-dessus nommés :

Jusqu'à $10	10	centins
" 20	20	"
" 30	30	"
" 40	40	"
" 50	50	"

La Banque de France.—Il y a peu de personnes qui se doutent, en manipulant un billet de la Banque de France, combien de travail il a fallu pour le produire. Il y a un ARRANGEMENT SPÉCIAL et merveilleux d'après lequel il ne peut jamais y avoir un billet en double de la Banque de France, excepté quand il y a faux. Il en est ainsi à l'égard de la célèbre lotion parisienne appelée RÉNOVATEUR de Luby pour les cheveux. Par un ARRANGEMENT SPÉCIAL, les agents pour le Canada peuvent contrôler toute contrefaçon, à un tel point, que la fraude est impossible, et le Luby du Canada est le vrai Luby de Paris.....à la hauteur de sa grande réputation ! NOBLESSE OBLIGE.

Le bonheur consiste par-dessus tout dans la paix de la conscience, et avec l'aide de Dieu, lorsque la conscience ne reproche rien, on supporte facilement les peines et les contrariétés dont ce monde est semé.

Madame ELIZABETH.

Quelle joie ne procurent pas des enfants beaux, forts, pleins de vie et de santé ? Pourtant, il est peu de familles qui jouissent de cette satisfaction ; la mauvaise diète que l'on fait généralement suivre aux enfants engendre les vers, ruine la meilleure constitution, et cause, d'après l'opinion des meilleurs médecins, les nombreuses maladies qui font tant souffrir l'espèce humaine.

Heureusement que nous avons les PASTILLES A VERS DE DEVINS pour la destruction infaillible de toutes espèces de vers, et nous recommandons au peuple de se hâter et de les essayer immédiatement avant que le mal n'ait fait un progrès dont il serait impossible d'arrêter les suites fâcheuses.

Le progrès. — Vaucanson, le grand mécanicien, a étonné le monde en 1736 en exhibant son célèbre automate le JOUEUR DE FLÛTE. Quelques années plus tard il produisit un automate, non moins merveilleux : le JOUEUR DE CORNEMUSE. L'Académie des sciences affirma que celui-ci surpassait celui-là. Quelque extraordinaire que fut cette dernière invention (toutes les inventions sont plus ou moins EXTRAORDINAIRES, puisqu'elles sont les produits du génie), elle dut être surpassée par les inventions plus modernes. C'est ainsi qu'en plein 19e siècle le Restaurateur de Luby, qui rend aux cheveux leur couleur naturelle, étonne l'Europe, l'Asie, l'Afrique, l'Amérique, l'Océanie, sans excepter tous les pays encore non découverts !

Mort aux Vers !— La santé de nos enfants est certainement la base du bien-être général d'une nation, et de l'accroissement de sa grandeur, et nous n'hésitons pas à donner le titre de bienfaiteur public à celui qui entretiendra la santé dans nos familles.

Eh bien ! les Pastilles à vers de Devins vous procureront cette santé que vous désirez ; c'est un remède sûr et efficace.

Un procès. — Figaro Figarini, le coiffeur de l'ex-impératrice, et l'inventeur des perruques perpétuelles, intenta un jour une action en dommage contre MM. Eugène et Paul Luby, les propriétaires du célèbre Rénovateur Parisien de Luby. Figarini prétendit que son droit de patente lui garantissait la vente et le commerce libre de ses perruques, pendant un espace de dix ans, mais que la préparation de Luby en empêchant les cheveux de tomber et en leur rendant leur couleur naturelle, empêchait complètement la vente des perruques en question ! Grand embarras des juges !

Fantaisie macabre.

Un apologue oriental :

Un savant s'embarque sur une nacelle pour traverser un large fleuve. Il dit au batelier : Connais-tu l'histoire ?

—Non.

—Alors tu as perdu les trois quarts de ta vie ! Connais-tu les mathématiques ?

—Non.

A peine le savant avait-il prononcé ces mots, qu'un coup de vent fit chavirer la barque.

—Sais-tu nager ? demande à son tour le batelier au pauvre professeur qui se débattait dans les flots.

—Hélas ! non.

—Eh bien, tu as perdu ta vie tout entière.

Un philosophe a dit :

" La vie est un chemin de fer, les années en sont les stations, la mort la gare d'arrivée, et les médecins.....les chauffeurs."

Un marchand de bestiaux recevait dernièrement la dépêche suivante :

" Demain tous les porcs en gare ; vous attends aussi ; mais ne puis arriver que demain, train de voyageurs ne prenant aucun animal. Mauvaise foire, prix du bétail augmente ; si vous avez besoin d'un bœuf pensez à moi."

Afin de faire de notre nouvel ALMANACH ILLUSTRÉ un véritable livre de référence, et où le lecteur puisse trouver toutes espèces d'informations, nous nous faisons un devoir de mentionner le nom de quelques maisons de commerce les plus recommandables, chacune dans son genre. Nous n'en donnons QU'UNE pour chaque spécialité.

Voici les noms de ces différentes maisons que nous n'hésitons pas à recommander chaleureusement.

DEVINS.— Cette célèbre pharmacie peut rivaliser avec n'importe quelle pharmacie, non seulement du Canada, mais même des Etats-Unis. C'est un gigantesque magasin où les poisons les plus vifs et les poudres les plus fines se sont donnés rendez-vous. Il est digne de la grande métropole du Canada.

HÉBERT.—M. Hébert est un jeune artiste canadien au ciseau habile; ses travaux de statuaire font l'admiration même des artistes étrangers.

MERRILL.—Si vous désirez des tapis bien moelleux et peu coûteux, c'est chez M. Merrill qu'il vous faudra aller les acheter. On assure que les mites n'ont pas encore trouvé le moyen de s'y introduire.

BEAUDRY.— Il paraît que cette maison vend des pendules et des montres qui se piquent de TENIR LE TEMPS, qu'elles soient chères ou bon marché. C'est là une qualité dont tous les horlogers ne peuvent pas se vanter.

BEULLAC.— Par son activité et sa probité reconnues, M. Beullac a su se créer dans ce pays une clientèle vaste et honorable qu'il gardera longtemps. Son assortiment est toujours complet. L'acheteur est certain de trouver chez lui tout ce qu'il lui faudra. Faites-en l'essai.

CASSIDY.—Dire que la vaisselle que vend M. Cassidy NE SE CASSE JAMAIS, ce serait un peu hardi, il n'y a rien de parfait sur la terre. Nous croyons même que si les récents tremblements de terre de Charleston venaient faire une promenade à travers ses tablettes, il y a plus d'un huilier qui irait mordre la poussière. Mais dire que ses marchandises sont toutes de première qualité, c'est dire la vérité, et nous la disons cordialement.

BOUCHER.— La musique !... Rien de plus agréable durant nos longues soirées d'hiver que de pratiquer cet art divin. C'est pour nous y engager que la célèbre maison Boucher tient constamment sur ses tablettes un si riche assortiment de musique Française, Anglaise, Allemande, Italienne, Américaine et même CANADIENNE. Donc, 1, 2, 3, 4, EN AVANT LA MUSIQUE !

MANTHA & Cie—Cette fabrique a le secret de pouvoir confectionner des portes et des châssis WATER-PROOF, c'est-à-dire que l'eau ne coule pas par les portes et les fenêtres pour venir gâter vos tapis Merrill.

GAUCHER & TELMOSSE.—C'est ici l'entrepôt des vrais vins de messe, ce qui n'exclut pas les VINS DE VÊPRES ! Quant aux vins fins de table, ils sont en si grande et si bonne qualité que l'eau en vient à la bouche rien que d'en parler. Le bon lard canadien se trouve aussi dans leur magasin..... et de délicieuses liqueurs pour faire votre bonheur. ALLONS-Y VOIR ?

LAVOIE.— Si vous désirez une enseigne BIEN MOULÉE ou un salon bien décoré, c'est à M. Lavoie qu'il faut les demander.

DUPUIS Frères.— Voilà incontestablement la plus forte maison de commerce de nouveautés du Canada. C'est à satisfaire nos millionnaires canadiens les plus exigeants. Ce qui distingue pardessus tout cette puissante maison, c'est la bonne qualité des marchandises jointe à un bon marché incroyable.

SURVEYER.—En fait de ferronneries, tout est là : depuis les plus fines argenteries jusqu'au plus lourd fourneau de cuisine. C'est le magasin le plus fashionable de ce genre de la rue Notre-Dame. Tout le monde le connait et l'achalande.

DESJARDINS.— Les bons casques chauds, les manteaux chauds, et les gants chauds, c'est ici qu'on les trouve. Il y a de plus les peaux de toutes les bêtes possibles et impossibles, même des peaux de CASTOR.

LIVERPOOL, LONDON & GLOBE.—VOTRE MORT EST ASSURÉE Pas d'inquiétude sous ce rapport. Mais votre vie ? Hâtez-vous de l'assurer au Liverpool, London & Globe et puis dormez bien sur vos deux oreilles. Vous laissez par là du pain à vos enfants. Assurez également votre maison, ça ne l'empêchera pas de brûler, mais du moins vous serez payé. Ne l'oublions pas, ASSURÉ, dans ce cas, veut dire SAUVEGARDÉ.

PRATTE.—Cette maison vient à peine de naître et la voilà déjà grandelette et joliette. C'est presqu'une merveille de voir comme elle s'est rapidement et solidement assise. Cela est dû sans doute aux bons articles que cette maison offre au public canadien. Il n'y a pas de CHAUDIÈRES chez M. Pratte. En revanche, les pianos et les harmoniums de première classe y foisonnent, c'est reconnu.

BERNIER.—TENONS-NOUS LES PIEDS CHAUDS ! Voilà l'un des plus grands aphorismes de la médecine ancienne et moderne. La chose est bien facile depuis que M. Bernier peut nous chausser.

RICHER.—C'est ici, paraît-il, qu'est l'entrepôt du bon beurre canadien, c'est-à-dire, du beurre de première qualité. C'est sa grande spécialité. Il est aujourd'hui reconnu par tous, qu'un épicier qui a le bon goût de tenir toujours de bon beurre dans ses tinettes, tient également toujours de bonnes épices. Ça va de soi ; M. Richer l'a prouvé.

BEAUX ARTS

Atelier de Sculpture religieuse et historique. Ouvrages de commande seulement.

PHILIPPE HEBERT,
Artiste-Sculpteur.
No. 34, rue Labelle.

MAGASIN de TAPIS
DE MERRILL
1670, rue Notre-Dame, 1670
MONTRÉAL.

Tapis Brussels, Tapestry, Impérial et Kidderminster. Nattes en Cacao et Crumb Cloth, Prelats Anglais et Américains, etc., etc.

A. L. C. MERRILL,

NARCISSE BEAUDRY

BIJOUTIER, HORLOGIER ET OPTICIEN

1580, RUE NOTRE-DAME.

GAUCHER & TELMOSSE

IMPORTATEURS DE

VINS, ✦ LIQUEURS, ✦ EPICERIES

FARINE, PROVISIONS, LARD, ETC., ETC.

Nos. 242, 244 et 246 Rue Saint-Paul

VIS-A-VIS LA RUE SAINT-VINCENT

87, 89, 91 et 93 rue des Commissaires

☞Spécialité pour vins de Messe.

DRAPEAU & SAVIGNAC
120 Rue Saint-Laurent
Ferblantiers, Plombiers, Couvreurs, etc.

MM. D. & S. se chargent de tout ouvrage, tel que couvertures en ardoise, en fer-blanc, tôle galvanisée, en gravier et autres ouvrages neufs.

Spécialité pour la pose des fournaises à eau chaude, à air chaud, et à eau chaude et air chaud combinés.

Manufacture ✦ Française ✦ d'Ornements ✦ d'Eglise

R. BEULLAC

1674, Rue Notre-Dame

MONTREAL.

Chasublerie, Bronzes, Orfèvrerie d'Église et Statues, Chemins de Croix, Peinture et Chromos, Bannières, Insignes pour Sociétés Religieuses et Nationales, Fournitures pour Ornements d'Église.

☞ La seule maison Catholique s'occupant des vitraux d'église.

TELMOSSE
URS DE
S, ✦ EPICERIES
ARD, ETC., ETC.
5 Rue Saint-Paul
NT-VINCENT
es Commissaires
vins de Messe.

SAVIGNAC
-Laurent
, Couvreurs, etc.
hargent de tout
vertures en ar-
ôle galvanisée,
ouvrages neufs.
pose des four-
air chaud, et à
d combinés.

✦ d'Eglise

LAC
ame

rfèvrerie
mins de
os, Ban-
étés Re-
urnitures

tholique
se.

1801 { La plus ancienne maison du Canada. { 1801

J. L. CASSIDY & CIE.

Importateurs de

Faïence, Verrerie, Poterie, Porcelaine, Argenterie, Coutellerie, Lampes, Candélabres, Gaziers, Etc., Etc.

☞ *Assortiment spécial pour Hôtels, Chemins de Fer, Bateaux, Etc., Etc.*

—EN GROS—

Nos. 339 et 341, rue Saint-Paul, Montréal.

J. B. MANTHA & Cie.

Moulins à Blanchir et Embouveter

MENUISERIE DE TOUTE SORTE

FABRIQUE ✦ DE ✦ PORTES ✦ ET ✦ CHASSIS

10, 12, 14 ET 16 RUE ST.-CHARLES-BORROMEE.

MONTREAL.

A. J. BOUCHER

—ÉDITEUR DE—

MUSIQUE ✦ RELIGIEUSE

—SPÉCIALITÉ POUR—

PENSIONNATS

Rue Notre-Dame, Montréal.

L. J. A. SURVEYER

MARCHAND DE

Ferronneries, Poèles, Couchettes en fer, Coutellerie et Argenterie.

1588 RUE NOTRE-DAME

En face du Palais de Justice.

N.B. — Pentures à ressorts pour portes d'églises et autres édifices publics.

O. M. LAVOIE

1631 RUE NOTRE-DAME

Artiste ✦ Décorateur

MONTRÉAL

Peintre à Fresques et Doreur, Tapissier, Vitrier, Blanchisseur, Peintre de Maisons, d'Enseignes, de Rideaux de Châssis et Imitateur.

☞ Spécialité pour décorations d'Eglises, Chapelles, Maisons privées, etc.

DUPUIS FRERES

Importateurs de Nouveautés

Coin des rues Sainte-Catherine et Saint-André, Montréal.

—SPÉCIALITÉ—

Says français, Mérinos à soutanes; Etoffes noires, expédiées directement de Lyon et de Bradford, les deux grandes fabriques dont nous sommes les seuls agents.

Chs. DESJARDINS & Cie.

MANUFACTURIERS ET IMPORTATEURS DE

Chapeaux et Fourrures

En Gros et en Détail

1611, rue Notre-Dame, Coin de la rue Saint-Gabriel et 637, 639 et 641 rue Sainte-Catherine, Montréal.

A l'Enseigne des Trois Chevreuils.

Tout vieux chapeau en soie se remet à neuf. Toute Pelleterie nettoyée, teinte et remise à neuf.

COMPAGNIE D'ASSURANCE DE

"LIVERPOOL, LONDON & GLOBE"

Fonds investis: $32,000,000.

Montant investi en Canada pour la garantie des assurés : $900,000.

Les assurances contre le feu et la vie sont acceptées aux conditions les plus favorables. G. F. C. SMITH, Agent général, Place d'Armes, No. 16. Cyrille Laurin, Agent du Departement français.

L. E. N. PRATTE

SEUL AGENT DE

W. Knabe & Co., Baltimore.
Hazelton Bros., New York.
J. & C. Fischer., New York.
Kranich & Bach, New York
Dominion and Organ Piano Co., Bowmanville, Ont.

ET AUTRES.

Aussi pianos des plus célèbres facteurs de Paris, Londres, Berlin, etc., etc., etc.

Fournisseur des principaux artistes de Montréal.

Le plus grand choix de beaux Pianos et d'Orgues en Canada.

AUX PLUS BAS PRIX

1676, Rue Notre-Dame, Montréal.

O. BERNIER

MARCHAND DE CHAUSSURES

EN GROS ET EN DETAIL

1594, Rue Notre-Dame

En face de chez Devins, Pharmacien.

Spécialité pour Ouvrage de commande. Premier Prix obtenu à l'exposition de 1884.

Les célèbres Vins du Canada, la Bière et Porter Labatt de London, le Beurre de choix, sont les spécialités de la Maison

J. B. RICHER

No. 556, Rue Lagauchetière

MONTRÉAL

e.

el et
l.

ie net-

E "

000.
ons les
No. 16.

SURES

ame

cion.
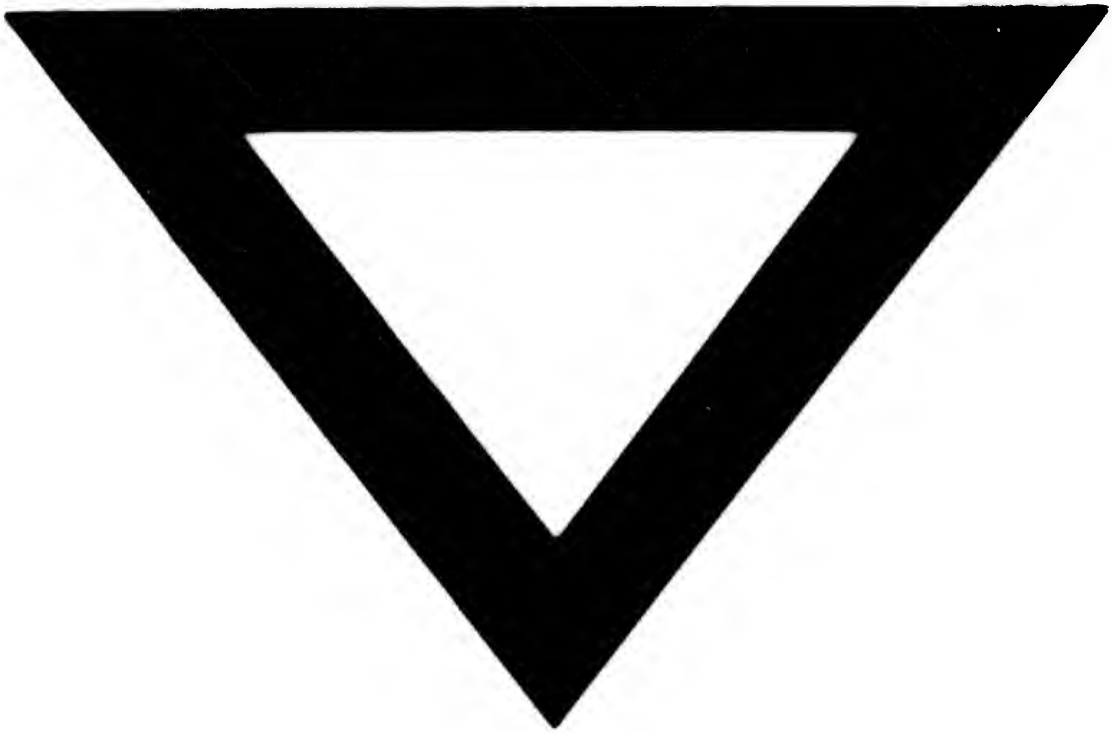
le com-
btenu à