A JEWISH CANADIAN DAILY Circulat All Ov CANAD And Abroad

THE HEBREW JOURNAL

דער אידישער זשורנאל

שליסט אונאבהענגיג נאציונאל

א צייטונג וועלכע גיט פרייהיים פון אויסדרוק צו אלע שיכטען

VOLUME VII No 2857 Toronto, Tuesday December 14 1920 ג׳ טבת פרשה ויגש תרפא טאראנטא דינסטאג דעם 14-טען דעצעמבער, 1920. PRICE THREE CENTS

N. Y. Public Library 476 Fifth Ave.

קסנעדער דעלענאם צו דער נאציאנאלן ליגע וואלעט נים נעמען נאראנטירן מינאריטעט רעכטע

זאגט אז דאס וועט נים דערלאזען די פאראיינigטע שטאאטען אריינצוטרעטען אין דער ליגע. — רעקאמענדאציעס אויף צו עננטוואפנען די לענדער. — פיילען קאנטראלירט דאנציג.

דשענעוא, דעצעמבער, 13.

אין א רעדע וואס ס׳ו. וו. ראוזעל, אייער נער פון דער קעניגרעך דעלענאציע צום נאציאנאלן ליגע קאנפערענץ, האט געזאגט, קעניגרעך וועט קיינמאל נים נעמען קיין רעכטע צו מינאריטעטען, אזוי לאנג אלס מיר זעלבסט נים ווילן. דאס איז אונזער פרינציפ, אונזער פאליסי, אונזער פראגראם, און דער פרינציפ איז אונז אזוי טייער אז מיר וועלן אים נים פארלירן. מיר ווילן נים אז אנדערע לענדער זאלן אונז פארשרייבן וואס מיר זאלן טון אין אונזער אייגענעם לאנד. מיר ווילן נים אז אנדערע לענדער זאלן אונז פארשרייבן ווי מיר זאלן באהאנדלען אונזערע אייגענע בירגער. מיר ווילן נים אז אנדערע לענדער זאלן אונז פארשרייבן ווי מיר זאלן אונזערע אייגענע שולן אפהאלטן. מיר ווילן נים אז אנדערע לענדער זאלן אונז פארשרייבן ווי מיר זאלן אונזערע אייגענע שולן אפהאלטן. מיר ווילן נים אז אנדערע לענדער זאלן אונז פארשרייבן ווי מיר זאלן אונזערע אייגענע שולן אפהאלטן.

אין דער זעלבער לאגע איז קענעדע אויך א קלענערע מאכט, אבער אפדאס אין דער זעלבען לאגע איז קענעדע, האט ראוזעל געזאגט. קענעדע וועט קיינמאל נים נעבען קיין רעכטע צו מינאריטעטען, און דער פאראייניגטער שטאאטען ליגע קאנפערענץ, האט ראוזעל ערקלערט, וועט אויך נים נעבען קיין רעכטע צו מינאריטעטען, אויב זי וועט זיך אליין אנטהאלטן פון אזעלכע אקטן.

ווייל ניט קיין הייפענדטע בירגער

אין זיין ארגומענטאציע פאר די אינערעסטן פון די שטאאטען האט ראוזעל אויך גענוג בריטיקייט און מיט שטארקע ארגומענטן ארומגערעדט די פראגע פון האלבע בירגער. דאס הייסט, אזעלכע וועלכע נעמען נאטוראליזירט אין די פאראייניגטע שטאאטען אבער דאך פארבליבען זיי שטאאטען אבער דאך פארבליבען זיי נאך צוגעבונדען צו זייער געבורטס לאנד.

דרייי גראדען פון עקסטראפענונג

די קאמיסיע וואס האנדעלט וועגען דער פראגע פון עקסטראפענונג, האט אונטערהאנדלט א רעפארט וואס רופט אז די עקסטראפענונג זאל נים אנגעוואנדט ווערען אין דרייי שטופען, צום ערשטען פאר באראן וועלכע זענען שולדיג פון שווערע פארברעכנס, צווייטנס פאר יענע וואס זענען שולדיג פון ליכטערע פארברעכנס, און דריטנס פאר יענע וואס זענען שולדיג פון פאליטישע פארברעכנס. דער רעפארט שטופט זיך אויף דעם פרינציפ אז מען דארף נים שטראפן מער ווי עס איז נויטיג צו שטראפן.

אמעריקא איז א שטערן פאס

באהינדערניש זיין סטראשונאס האט ראוזעל געזאגט דאס די פאראייניגטע שטאאטען איז א לאנד וואס האט נים אין זיך א סך פארשידענע נאציאנאליטעטן. עס עפענען זיך דארטען „טשערי דעמ״ מיט אימאליגראנט, און פון מורה איריאפאישע לענדער. אלע וואס קומען אהין ווערען אסימילירט, פאנגען אן רעדען די זעלבע שפראך, נעהמען אן בער די מנהגים און זיטען בין זיי ווי דען אמת׳ע אמעריקאנער.

אויב די לויג זאל נארמאלירט דאך ווען מינאריטעט רעכטע דאן וועט יעדער מיטגליעד פון דער ליגע זיין נעך צוווענדען ביי זיך אין דער הויז דורבער פיהרען דעם באשלוס. אזא זאך וועט אמעריקא קיינמאל נים טון, אין פארלאנ זיך וועט דאס צוציען די שטאאטען צו פארבליבען אויסער דער נאציאנאלן ליגע.

וואנגעלס פלאט האט שוין פארלא-זען רוסלאנד

קאנסטאנטינאפל, דעצעמבער, 13.

דער פלאט פון נענעראל וואראנגער, דעם פיהרער פון דרייטן טייל פאלאסטען אין וועלט קריג, איז אנטפלעקט געווארן אין דער רוסלאנד. דאס איז אויך דער הויפט דוראבער פיהרען דעם באשלוס. אזא זאך וועט אמעריקא קיינמאל נים טון, אין פארלאנ זיך וועט דאס צוציען די שטאאטען צו פארבליבען אויסער דער נאציאנאלן ליגע.

אין וואראבער פיהרט אפהאנדלונגען וועגען קוינסען לאפאטוויזן פאר רוסלאנד. דאס דא ערקלערט אז וואשינגטאן וואלט דערלויבט, דער פארשטעאער פון דעם אמע ריקאנער סיקריטאט, צו קויפען סחורות אין רוסלאנד, דאס פארזיכערט אז אזוי שנעל ווי די נייע אדמיניסטראציע וועט אריין אין קראפט וועט אמעריקא אפשלוס מען א אמבאראיעלען טראקטאט מיט רוסלאנד.

פראפעסאר לאפאנאפף וועלכער איז פאר טרעטען דעם קרייצער „קארניללאוו״ איין שיף געזונקען מיט

די מאראזען

עם וועלט דא באשטעטיגט, אז דער פארפאלגער פון דעם אדמיראל קאלטשאק, שטעלט שיפען „לוואי״ איז געזונקען נע- וואָרען אין די מאראזען זענען אויסגע- טרונקען געווארען, איז אן אמת.

רוסלאנד זוכט אנצוקנאנען א האנדעל מיט אמעריקא

בערלין, דעצעמבער, 13.

פראפעסאר ס. לאזאנאפסקי, דער פארשטעהער פון דער פאוויעטען רעגי- רונג, וועלכער נעפינט זיך דא אלס א ספעציעלער פארשטעהער פון רוסלאנד, מיט דער זעלבער מאכט וון א קיינסמער.

ווי ניט קיין פרעמד פאלק

אין די פיעלע פראגען וואס מר. ראוזעל האט זיך באשעפטיגט בין איצט נויטיג ער אז באטראכט יעדע זאך בזוגס פון דעם שטאנדפונקט: „וויא וויידער וועט דאס זיין צוגענוצט פאר די פאר- אייניגטע שטאאטען אין וויא ווייטער וועט דאס ליכטער מאכען דאס אריינ- ציהען די שטאאטען אלס מיטגליער צו דער ליגע. זיין פארשלאג אפצושאפען ארטיקעל צעהן פון דער נאציאנען ליגע קאנסטיטוציע איז געווען מיט״ן אימ- שלוסליכען צווייפל צו פארלוירען מער אמעריקא דאס וועלטען איז מיטגליער דער ליגע.

אמעריקא איז א שטערן פאס

באהינדערניש זיין סטראשונאס האט ראוזעל געזאגט דאס די פאראייניגטע שטאאטען איז א לאנד וואס האט נים אין זיך א סך פארשידענע נאציאנאליטע- טען. עס עפענען זיך דארטען „טשערי דעמ״ מיט אימאליגראנט, און פון מורה איריאפאישע לענדער. אלע וואס קומען אהין ווערען אסימילירט, פאנגען אן רעדען די זעלבע שפראך, נעהמען אן בער די מנהגים און זיטען בין זיי ווי דען אמת׳ע אמעריקאנער.

אויב די לויג זאל נארמאלירט דאך שטען און מינאריטעט רעכטע דאן וועט יעדער מיטגליער פון דער ליגע זיין נעך צוווענדען ביי זיך אין דער הויז דורבער פיהרען דעם באשלוס. אזא זאך וועט אמעריקא קיינמאל נים טון, אין פארלאנ זיך וועט דאס צוציען די שטאאטען צו פארבליבען אויסער דער נאציאנאלן ליגע.

וואנגעלס פלאט האט שוין פארלא-זען רוסלאנד

קאנסטאנטינאפל, דעצעמבער, 13.

דער פלאט פון נענעראל וואראנגער, דעם פיהרער פון דרייטן טייל פאלאסטען אין וועלט קריג, איז אנטפלעקט געווארן, דאס איז אויך דער פלאן פון דעם אדמיראל קאלטשאק, וועלכער האט אין זיין צוגענוצט פאר די פאר- אייניגטע שטאאטען אין אויך ווייטער מיטגליער פון דער ליגע. זיין פארשלאג אפצושאפען ארטיקעל צעהן פון דער נאציאנאלן ליגע קאנסטיטוציע איז געווען מיט״ן אימ- שלוסליכען צווייפל צו פארלוירען מער אמעריקא דאס וועלטען איז מיטגליער דער ליגע.

די דריטע שטופע זאל זיין, עס זאל נים לאזען פארשטענדיג אפשאפען וועלכע זיי- ווען.

די דריטע שטופע זאל זיין, עס זאל נים לאזען פארשטענדיג אפשאפען וועלכע זיי- ווען.

שוידערליכע אייזענבאהן-פאגראמען פון געוואלד באלאנאן ווייטש״עם פאלאמען

(ספעציעלע קייבעל צום „אידישען זשורנאל״)

וואריא, דעצעמבער, 13 (א. ק. ב.) — עס קומען אהער אין שידערליכע איינצעלהייטען וועגען די פאגראמען פון נעוואלד באלאנאוויטש׳עס פאלאמען עס ווערט נעמאלדען דאס אין א דאך לוביאן נעבען, פינסק זענען נעפונדען נעווארן רען 9 א יידישע פאמיליעס. די קינדער אין בריוויען האט מען אריינגעווארפען נאכדעם, סטראשענדיג זיי צו דערטרינקען. איינס דיי ווילען נים באגראבען זעהם טוויזענט ליבער. יעדע פאמיליע האט אוועקגעשיקט אין מענש פר פרעסע דאס אויסלייז נעלט אן עישט נאכדעם ווען דאס נעלט איז שוין מקבראכט פון מען האט מען פארנישט אלעמען אין אויסגעפון נאפעט אין נעשלאכטן מיט. מוטש. אין דעם דארף פינויא האט מען אריינגעווארפען דעם איד אויזיק אויזיק בערט אין א ברונעם. אין דעם דארף פארא האבען די מערדער געבאפט רן סאס ביכאוא האט מען נעפונדען שמערעל יואל בראכמערט מיט זיין וויב.

אלייאנץ היימט קאנסטאליורן אימיגראציע

פאריז, דעצעמבער, 13. (א. ק. ב.) — אין די אידישע פאליטישע קרייזען פון פאריז הערשט א גרויס אינטערעסע מענען דער „אליאנץ״ פאר שיקען א באזונדער רען מיסיע נאך דער נאציאנען ליגע. עם ווערט נעזאגט דאס די אלייאנץ האט פארלאנגט או די ליגע זאל קאנסטאליורן די אימיגראציע. נעבריבענהייט אויף אלעמע אין מען נעמט אין אכט אז אין פראנקרייך איז אן אנטישעמיטישע שטרעמונג. אין דעם דארף פינויא האט מען אריינגעווארפען דעם איד אויזיק אויזיק בערט אין א ברונעם. אין דעם דארף פארא האבען די מערדער געבאפט רן סאס ביכאוא האט מען נעפונדען שמערעל יואל בראכמערט מיט זיין וויב.

אלייאנץ היימט קאנסטאליורן אימיגראציע

פאריז, דעצעמבער, 13. (א. ק. ב.) — אין די אידישע פאליטישע קרייזען פון פאריז הערשט א גרויס אינטערעסע מענען דער „אליאנץ״ פאר שיקען א באזונדער רען מיסיע נאך דער נאציאנען ליגע. עם ווערט נעזאגט דאס די אלייאנץ האט פארלאנגט או די ליגע זאל קאנסטאליורן די אימיגראציע. נעבריבענהייט אויף אלעמע אין מען נעמט אין אכט אז אין פראנקרייך איז אן אנטישעמיטישע שטרעמונג. אין דעם דארף פינויא האט מען אריינגעווארפען דעם איד אויזיק אויזיק בערט אין א ברונעם. אין דעם דארף פארא האבען די מערדער געבאפט רן סאס ביכאוא האט מען נעפונדען שמערעל יואל בראכמערט מיט זיין וויב.

שוידערליכע אייזענבאהן-פאגראמען פון געוואלד באלאנאן ווייטש״עם פאלאמען

(ספעציעלע קייבעל צום „אידישען זשורנאל״)

וואריא, דעצעמבער, 13 (א. ק. ב.) — עס קומען אהער אין שידערליכע איינצעלהייטען וועגען די פאגראמען פון געוואלד באלאנאוויטש׳עס פאלאמען עס ווערט נעמאלדען דאס אין א דאך לוביאן נעבען, פינסק זענען נעפונדען נעווארן רען 9 א יידישע פאמיליעס. די קינדער אין בריוויען האט מען אריינגעווארפען נאכדעם, סטראשענדיג זיי צו דערטרינקען. איינס דיי ווילען נים באגראבען זעהם טוויזענט ליבער. יעדע פאמיליע האט אוועקגעשיקט אין מענש פר פרעסע דאס אויסלייז נעלט אן עישט נאכדעם ווען דאס נעלט איז שוין מקבראכט פון מען האט מען פארנישט אלעמען אין נעשלאכטן מיט. מוטש. אין דעם דארף פינויא האט מען אריינגעווארפען דעם איד אויזיק אויזיק בערט אין א ברונעם. אין דעם דארף פארא האבען די מערדער געבאפט רן סאס ביכאוא האט מען נעפונדען שמערעל יואל בראכמערט מיט זיין וויב. אין דעם דארף פינויא האט מען אריינגעווארפען דעם איד אויזיק אויזיק בערט אין א ברונעם. אין דעם דארף פארא האבען די מערדער געבאפט רן סאס ביכאוא האט מען נעפונדען שמערעל יואל בראכמערט מיט זיין וויב.

אלייאנץ היימט קאנסטאליורן אימיגראציע

פאריז, דעצעמבער, 13. (א. ק. ב.) — אין די אידישע פאליטישע קרייזען פון פאריז הערשט א גרויס אינטערעסע מענען דער „אליאנץ״ פאר שיקען א באזונדער רען מיסיע נאך דער נאציאנען ליגע. עם ווערט נעזאגט דאס די אלייאנץ האט נעפונדען שמערעל יואל בראכמערט מיט זיין וויב.

סם הערען זיך קלאנגען פון שלום אין דער שניידער אינדוסטריע

(ספעציעל צום „אידישען זשורנאל״.)

ניו־יארק, דעצעמבער, 13. (א. ק. ב.) — ווייזאם בעניהער דער פרעזידענט פון דער אס׳ן האט אריינגענעבען אן שרעקליכע נאכריכט וועלכע ניו־יארק בעהערשט אין דער קאסטיום אינדוסטריע. דאבער די יוניון האט נים אין זיך קיין שום נוסעקסטשורערס. דאס איז אויך נים קיין גרויסע אנגעלעגענהייט. דיי יוניון האט אבער אין דער פעננאל אינדוסטריע אין ניו־יארק אזוי פיל מעמבערס, אז עס איז נים מעגליך, אז עס זאל נים זיין קיין שטרייק. דאס איז אויך נים דאס וואס מען פירכט. דאס וואס מען פירכט איז, אז דער פרעזידענט פון דער יוניון, מיסטער שיפמען, וועט אפרופען אן אלגעמיינעם שטרייק פון אלע קלייד־מייקערס אין ניו־יארק, וועלכע זענען נים מיטגליעדער פון דער יוניון. דיי יוניון האט אין דער פעננאל אינדוסטריע אין ניו־יארק אזוי פיל מעמבערס, אז עס איז נים מעגליך, אז עס זאל נים זיין קיין שטרייק. דאס וואס מען פירכט איז, אז דער פרעזידענט פון דער יוניון, מיסטער שיפמען, וועט אפרופען אן אלגעמיינעם שטרייק פון אלע קלייד־מייקערס אין ניו־יארק, וועלכע זענען נים מיטגליעדער פון דער יוניון. דיי יוניון האט אין דער פעננאל אינדוסטריע אין ניו־יארק אזוי פיל מעמבערס, אז עס איז נים מעגליך, אז עס זאל נים זיין קיין שטרייק. דאס וואס מען פירכט איז, אז דער פרעזידענט פון דער יוניון, מיסטער שיפמען, וועט אפרופען אן אלגעמיינעם שטרייק פון אלע קלייד־מייקערס אין ניו־יארק, וועלכע זענען נים מיטגליעדער פון דער יוניון.

בקויז׳ טאראנטאר בירגער וועלען באקומען שם־ציג אויב אויסער ארביים

ווי אזוי די שמיצע וועט פארטיידיגערן

עס איז אויף אויסנארבירט נעווארן דען א סיסטעמע וויי אזוי, טארנטא־ טיילען די שטיצע. דער אופן איז פאר־ נעדער: אלע וואס וועלבן זיך פאר־ שטיצע וועלבן זיך פארשריבען אין דער אדביים ביורא. 54 קינג סטריט וועסט. כדי צו נעבען זיי ארבייט אין פאל עס זיין. אויב אבער עס וועט נים זיין קיין ארבייט, וועט אריסנעמענען ווער נים רען א קארטעל מיט וועלבען מען וועט קאנען באקומען שמיצע.

די שטיצע וועט אויך נים בא־ שטימען אין נעבען מומען נעלט. עס וועט בלויז נענעבען ווערען צום שפיין ציימערען. אין דעם קאנעדע זענען אלע בירגער פון טארנטא פארפליכטעט צו ארבייטען אדער שטארבען. אין דעם דארף פארא האבען די מערדער געבאפט רן סאס ביכאוא האט מען נעפונדען שמערעל יואל בראכמערט מיט זיין וויב.

חיים ל. ווייזמאן, וויצע פאוט. פון ווינישעג.

יצחק גודמאן, טרעזשורער, מאנט־ רעאל.

מר. יניד, עהרען סעקרעטאר, מאנט־ רעאל.

אין דעם יער תראשים זענען ער־ וועהלט געוואָרען:

ל. לעווינסקי, קלמן שוף, רעזי. ש. הערמאן, געלבער, מר. באזען אין אכרהם ...ויטש שיפער, טאראנטא

רבי לעווין און יעקב נאלדבראט האמיטאן.

ס. נאלדמאן, כ. טעפערר, און יעק: שעפערוויטש, ווינישעג.

מ. סטעדלין, כ. ראוזוויטש, ר. ריזשטיין, ד. טענענבוים, ד. בערלין, ס. גוטמאן, ס. פאלאמאן, ב. שטיינקוין, ס. ריזשטער, ש. האלפערן, מאנטרעאל.

ב. לאפטער, קאנדאן.

מר. טהיזוין, קוויבעק.

מר. שטערלינג, אטאוואַ.

(פארזעצונג אויף פיידזש 2)

פייערן ברענען נאך אין קארק

קארק, דעצעמבער, 13.

אין די פייערען וואס האבען זיך פארשפרייט זינט נעכטען ענענען שוין פארניכטעט נעווארען איבער דריי חוצ־ דערט הייזער. טראץ אלע אנשטרענ־ גונגען פון די פייערלייט האלטען די פלא־ מען נאך אן.

די נרעסטע שוועריגקייט באשטאנד אין איצט אין דעם צוריקצוהאלטען די נחלי־ סע פאסען מענשען פון צוגעהען צו נא־ הענט צו די חורבות. די וועגט האלטען פאר׳ן פון אריין נישט. אין פוסיצע טיזשעט דאוער פאר׳ן פון אריין נישט.

דער בריכט איז אויפגעטומען נע־ ווארען מיט א שטורם פון באיסטערונג.

א רייזיגע פון אכערע רעזאלוציעס זענען אנגענומען געווארען צווישען וועלכע עס איז אויך פארהאן א פונקט, וועלכער פארלאנגט צו ארבייטען געמיינ־ שאפטליך מיט די ציוניסטען אין נעווישע ארבייטען, אויף וויי וויים עס וועט ניט שעדיגען די מיטהי אינטערעסן, און די נאציאנאלע פאמיליע פארטיי פון ארביי

די חסידישע מאכמער

אין אַרויסגעלאָזן ראַמאַן אויס דעם פּויליש - חסידיש - אינדישען לעבען

פֿאַרעציל נעכטריבען פֿאַרן „אידישען זשורנאל"

פון י. ב—ם

(119-טע פֿאָרזעצונג)

דו דאַרפֿסט נעהן שלאָפֿען. עס איז שפּעט. דו ביזט אויך אויסגעמאַטערט פון דעם היינטיגען אויפֿנעם. זעהר פּעניליך אז איך בין שולדיג דאַרען. אָבער דו ווּעסט דאָך מיר פֿאַרציהען, דו ווייסט ווי שמאַרק איך האָב נעגאַרט דיך צו זעהן אוּן נאָך שטאַרקער דיך אומצוּאַרמען.

איך פֿאַרלאָז דיך שיינדעלע. איך מוז אוועק. עריש יעצט מוז איך אונטערנעמען א נייע וועלט וואַנדערונג, אום צו זוכען א פּלאַץ פֿאַר מיר איך וועלן עס נעפֿינען. די וועלט איז גרויס, פֿאַראַן פֿאַר נאָך א מענשען אירעראַל. אָבער א ניסטקע קויל האָסטו פון מיין האַרצען נעמאַכט, אוּן וועד וויסט וועמען זי וועט טהעפֿען.

שי נדעלע, די ציים היילט אלעס. איך וועל זאָלסט זיין ניכטער אוּן באַרוּיִק פֿאַר, אז וועז איך וועל אין דער נרויסער וועלט קומען, וועלען זיך פֿילייכט מיינע וואַנדערע פֿאַרהיילען. אָבער נעדענק אז אירנענד וועד זאָל ניט נעטראַפֿען וועדען פון מיין ניפֿט, וועלכען איך טראַנ אין האַרצען בּיי מיר.

נעזונ — נעזונ — דייך ניט מעהר אזוי, טוּט ניט מעהר די נשמה אין מיר הירשען, האָט זיך שיינדעלע נע כעפֿען, אוּן איינגענפֿען זיך אין זיי נע ליפֿען.

שים ניט מעהר דיינע ניפֿטינע פּיי לען, וועלכע האָבען צוליעבערט מיין האַרץ, אוּן אויף איבּיג פֿאַרוואַנדעט. שווייג, שווייג — מיין הויפּ—שעל. —

(וועדט פֿאַרזעצעט)

מזרחי קאָנפֿערענץ שליסט זיך

(פֿאַרזעצונג פון פֿירדוש 1)

אלע קאַנאַדער רבנים זענען איינ־ שטימיג ערווידלט נעווארען אלם עריטען וויצע - פּאַרזיצענדער.

די קאָנפֿערענץ האָט אָנגענומען א שאַרפֿען פּראָטעסט נעגען די פּאַראַמען אוּן אידען פֿאַרפֿאָלגונגען וואָס נעדענן יעצט אוּן אין אוקראַינע אוּן פּוילען, אוּן בעט די רעזיערונג וויניפּעגפֿע אידס־ מערקואם צו מאכען יענע לענדער וועגען די ניט ציווילויזירטע האַנדלונגען פון זיי ע־ אוטערטאַנען.

נאָכדעם ווי דער קאָנפֿערענץ האָט אָנגענומען די אלע באשלוסען, האָט הרב זלאָטניק וועלכער איז נעווועזען דער פּאַר־ זיצענדער פון דער קאָנפֿערענץ, אוּן ווי־ צער האָט פֿאַראיינטערעסירט עריבער פֿאַר קאָנפֿערענץ, אוּן די דערהויבען צו דער שטופּע פון באַריימטערונג נעגענבען שלום ווערטער צו אלע רבנים וועלכע זענען נע־ וועזען דן נעסט פון דער קאָנפֿערענץ וואָס האָבען כאראַקטעריזירט דער מערחי אוצוליעב וועלכען צוועק דעי קאַ־ נאדער מזרחי איז נעשאפען נעווארען, אוּן אין שערנע נייסטרייכע רעדנען אוים־ נעפֿאדערט די העלפֿענען ניט צו האַ־ בען ריצא נעווען מיט דער קאָנפֿערענץ וואָס האָט בלויז נערידטיג צוויי טע־ נאר ערשט יעצט פֿאַנגט זיך־ א נייע עפּאָכע אין קאַנאַדער אידיש ־ ארטאַדאַק־ סישען לעבען, ואו זיי מוזען צייגען אז זיי זענען נאָך ניט די אפּאַשטאַרטענע.

די שלום רעדע פֿונהרב זלאָטניק איז נעווען א נייסטרייכע.

די רעדע איז נעווען פונקט אזוי זאַכליך אוּן־אַנייש, ווי די פֿאַנצע האַנד־ נענען זוינע אלם פּאַרוויצענדער אויף דער קאָנפֿערענץ, וועלכער האָט ארוים־ נערופֿען צו זיך אכטונג אוּן רעספּעקט.

נאָך א זאַמלונג פון נעלט פֿאַר מיזרחי פֿאָנד, איז די קאָנפֿערענץ נעשלאָ־ סען נעווארען מיט דער התקוה.

אין אוועגט איז נשמעבען נעווארען א אנאנקע אין נאַדענצערס רעספּאַרן לבבות די דעלעגאַטען נען נעסט.

באַקאַנטמאַכונג.

וועלכע עלטערען עס איז טייער אז נייערע קינדער זאָלען קענען שרייבען, אוּן לעזען יודיש, אז זיי זאָלען זיך באַ־ קענען מיט די יודישע ליטעראַטור האָבען די נעלעגענהייט ביי אן ערשט אָנגעפֿאַנ־ גען עמיגראַנט, זיך נאַכצוּפֿרעגען.

יעקב שיינדעלהיים באַלדווין סטריט 83 טעלעפֿאָן קאָלעדזש 1834

13904—12—15

שוד דיגערס אויפֿמערקואם.

ווילליאם הערים אין קאַמפּאַניע פון 114 יארק סטריט לאוט וויסען צו אלע שיך דילערס, אז מיר האָבען יעצט אין נרויסען סטאָק פון מענערשע, באיאיש אוּן קינדערשע האַבערס, נאראַנטירט נוטער וואָן סטאַק, נישט מעהר ווי 5 פּרוצענט אָף פון רעגולען פּרייס. פון 20 פּראַצענט מיר א פּול ליין אין ראַנינ קייט מיט א דיסקאַונט פון 25 פּראַצענט פון פּרייז ליסט.

W. Harris & Co. 114 York St. Phone Ad. 3446

13901—12—24)

נאָטים צו די פּעדלערס

וועדטע פּריינדע, זייט וויסען אז דעם רענט שאַפֿ פון מר. מילקין האָב איך אויבערגענומען אוּן צאָהל די בעסטע פּרייזען פֿאַר סחורה. קומט אלע, איהר ווּעט וועדען ארענטליך באַהאַנדעלט.

מיט אכטונג,

מענדעל רומאַק, 7 פאַקטאַן סט.

389912—(13)

דר. סינעל

דענטיסט

425 בלוה סט. זווסט

קאָרנער ראַבערט סטריט

טעלעפֿאָן קאָלעדזש 2820

יעקב מ. בענעט

(פון בענעט אוּן קעמעראָן)

באַריסטערס, סאָליסיטערס, נאטאריוס א. ז. וו.

2901 דאנדעס סט. זווסט טאראנטא

טעלעפֿאָן דושאַנקשאַן 9077

וויאונינג טעלעפֿאָן דושאַנקשאַן 983

דר. ס. פּערלמאַן

דענטיסט

341 האַמיזדסס סטריט.

טעלעפֿאָן קאָלעדזש 5720

ניט אכטונג אויף דער נרויסער עלעק־ מרישער שילד.

ברידזש ארבייט צו מעסינע פּרייזען.

אסען אין אוועגס.

דר. מ. פּיוועניץ

דענטיסט.

שמערצלאָז עקסטראַקשאַן פון צייטן קאַר. קוואַן אין סטעבּינג עוו. לוים 2. טעלעפֿאָן ארדעלייד 4067.

דר. מ. קיימס

דענטיסט

218½ קווין וועסט.

(קאר. סיקאל סטריט.)

טאראנטא.

דר. נ. לאנדוי

דענטיסט

אפים

דאנדעס קאר. ספּעדיינע

קאָלעדזש 6073

וועט קיינמאל ניט וועדען טאג?

אילוסטרירט די בילד אייער עד־ פאהרונג ?

איז דאָ עטוואס מעהר שרעקלי־ כעס ווי ניט קאָנען שלאָפֿען ?

שלאָפֿלאָזיקייט איז אייניר פון די ערשטע ווי זיכערסטע סימפּטאָמען פון ערשעפּטע נערוועז.

דאָס איז א וואַרנונג אז איהר דאַרפט האָבען די הילף פון דר. טשייס'ס נוידוו־ פּיד צו שטאַרקען די נערוו - צעלען אוּן אויסמיידען דורכדעם די עכטוויקלונג פון ערנסטע נערוועז - לויידן.

פּראָבעוועדנדיג די קוואַליטעט פון דאָס בלוט אוּן שטארקענדיג דעם נערוועז־ סיסטעמע פּראַשאַפט די שפּויז - רפואה נייע ענערגיע אוּן קראַפט דעם נאָנצען קערפּער.

50 סענט א באקס. 6 פאר $2.75 ביי אלע דיעלערס אדער ביי עדמאנסאן בייטס אוּן קא. לימיטעד, טאראנטא.

Dr. Chase's Nerve Food

פּאַראַניזם די איינציגע אידישע ווינדא קלינינג קאמפּאניע —

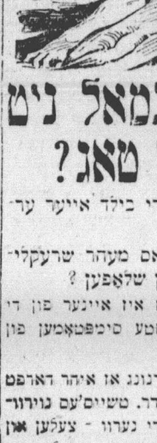

מיר אפערירן צו אלערהאנד חוינ. פעקטאָרי, אפיסעס אוּן סטאָר קלינינג בעסטע ארבייט צו די בילינסטע פּרייזען. מיר מאכען קאָנטראַקטען פּאַ־ נאמליך אוּן יעהר־ ליך. 10 מעראלי סטריט, פּעלע־ פאָן אראל. 3087

אוועגען אוּן יוס טובים טעלעפֿאָן נירט קאל. 5619.

NEW YORK WINDOW CLEANING COMPANY, 10 TERAULEY ST.

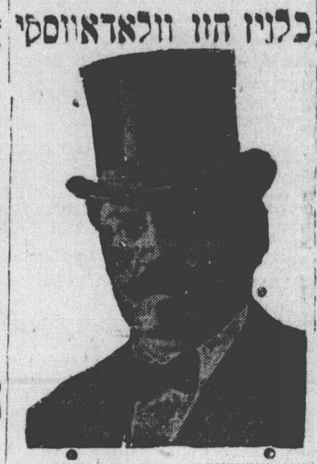

איז אנשטענדיג. ריין אוּן פֿאַרזיכטיג

אלם מוהל

אלע עלטערען פון קינדער זאָלען דאָס נעהמען אין אָבנעטראַכט ווייל דאָס איז אין זייער אייגענעם בעזעפּיט.

קאָנטרי לייט קענען מיר אויף רופען אויף זייערע קוסטן.

וואָהנונג 62 בראַנזוויק עוועניו אוּן טעלעפֿאָן קאָלעדזש 1076.

חתן כלה

זאָלען דאָס נעהמען איז אכט!

מערידוש לויסענס

קאָן מען קריגען אוּן אפּטיק פון

אידישען זשורנאל

אדרעס פון דעם ווייל 8

251-253 קווין וו.

וויננען ראיעלסטעיט בעסטע אויסקיפּטען פאר א נייעם וויע־ דעם זיך צו:

פ. לעוי

פּראָפעשענל לייף אינשורענס אגענט

P. LEVI

Insurance Agent

214 Beverly St. Tel. Coll. 8181

כיזנעס סיטואַציעס אוּן צו פֿאַרקויפֿען

יעצט איז די צייט צו קויפֿען נאָלד'ס קאוטס, קאוטס, דרעסעס אוּן סוטס, די שעהנסטע אוּן בעסטע נארמענטס אין קענעדע, בילינער ווי איבעראל.

$275 קאוטס פאר האלבע פריזיון. $125 סוטס פאר 50 דאָלאר, אוּן נאָך בי־ ליגער. דרעסעס פאר פּאַרטיס, בעלער אין חתונות. קומט גלייך אוּן קויפֿט. יעצט איז די צייט. לעצט ניט אָפּ אויף שפּעטער.

נאָלד 112 דאנדעס סטריט זווסט.

1115—12—17

ספּעציעל פאר פרויען.

איהר באקומט צו קויפֿען נייע שיוטלען ווי אויך צו פּיקסען אלעס אין האָר אר־ בייט. אויך מאך איך א ספּעציעלען בארנין היינטינען מאנאט אין פּליכטען. די וועלכע האָבען אויסנעפֿעטע האָר, כאך איך פון זיי פּליכטען.

יוסאן הער שאפּ, 153 דאנדעס וועסט.

1010—12—21

אלע איבערגעלאָזענע סוטס אוּן אויטקאָטס פון אונזערע דרייסיג בראנד־ שעם איבער נאנץ קענעדע, וועלען אוים־ פארקויפט ווערען צו $14.00 א סוטס. אייזענע פאר האַזיגן צו $3.95, באוונ־ דערע וועסטען צו $1.50. אין פּיעלע פאַ־ לען חתונות. קומט גלייך אוּן קויפֿט. יעצט איז די צייט. לעצט ניט אָפּ אויף שפּעטער.

נאָלד 112 דאנדעס סטריט וועסט.

1115—12—17

אהבייטער נעדלאנד

איך בין וויליג צו טון ארבייט אויף התחונות אוּן בריתּ'ן, אדער אלס וואַרטק פרוי, ווי אויך אנדערע הויז ארבייט, אדער אין א רעסטאָראַן פרענען בּיי טעלע־ פאָן קאָלעדזש 3477.

912—12—16)

אן עקספּיריענסד העזוינער פון קלאָוק סוטס אוּן קאוטס פאַרלאַנגט א פּאַזישאָן. נוטע רעפערענס אויב נוטיג. נאַכפֿרע־ נען שריפטליך „זשורנאל" באקס 514.

891—12—16)

אן עלטערע פרוי איז וויליג צו נעהן אלם וואַרטס פרוי, נאכפרענען 22 פאַלא סטריט

הערט א מעשה

א מאן זאָגט אז עד איז דער נרעס־ טער אידישער קינסטלער וואָס טא־ ראנטא האָט ווען אמאל נעהאט. ער זאָגט, ער פּיקסט, אלעדליי מא־ שינערי נראמאפאנען, סקויילס, שלע־ כער, נייע שלייפֿען, בייבי קע־ דעזשעס, אייזערנע פענסעס, אדער טידען, סטאוועס ריפּיירט אוּן נענע־ קעלט אוּן קאָנפֿעקט. ספּעשעל אין סטאוועס וואָס באקען נוט. פּאַרשידענע ארטיקלען פון שטאל, אייזען, אדער מעטאלען.

שישי־שייש —לאבט־נוט, נאָר טרייט אוּן איבערצייגט אויך. הונדערטער האָבען שוין נעטרייט אוּן זיי זיינען העכסטע צופֿרידערען, אוּן דאָס איז

ס. שלייפער 9 קעזוינגטאן עוו.

טעלעפֿאָן קאָלעדזש 6621.

אידישע וויבער זייט אויפֿמערקואם!

די נראסערי פון 168 בראָזוויק עוו. קארנער האַרבערד, איז איצט א אידישע נראסערי. מיר פּראָמיסען אלעך די בילינסטע פּרייזען אוּן ניבען די בעסטע סחורה. מיר דעזיוורען אוּן שפּאַרען אייך אין צו טראגען זיך מיט פּראַסעלס. טעלעפֿאָן קאָלעדזש 2847. 168 בראָז־ וויק עוי. ס. באקאוויטש.

13885—12—16)

א הוסט איז א סימן פון קו־ מענדער ערנסטער נעפאהר

באפרייט זיך פון דעם נלייך מיט א דאָוע פון "דר. מייסיס קאָף באל־ זאם". קויפֿן אנדער מעדיקאמענט נלייכט זיך צו דעם, אבסאלוט נא־ ראנטירט. פּרייז 35 סענט. צו באקו־ מען בלויז ביי

Claude J. Halloran

דראנייסט.

202 Dundas W. Cor. Centre Av.

טעלעפֿאָן ארדעלייד 1281.

פּארהים אייערע אויגען

אין די קאלטע וועטערען וועט אייער וועלען זיצען אין הויז, דערפאר דארפט איהר אייך פּאַראָנען מיט באקוועמע אויגען נלעזער צום לעזען. אויגען וועהרען זעהר וועהרען פּאַרקויפט פאר זעהר מעסיגע פּרייזען. נלעזער צום לעזען פון $3.50 אוּן העכער. פּאַטראַניזירט דעם אייני־ ציגען אידישען אדווערטייזמענט אפּטא־ מעטריסט אין שטאדט.

אויב איהר קענט ניט קומען צו אונ, אין אפּים אונטערזוכען מיר אומזיסט־ נען ביי אייך אין דערהיים.

Dr. LOUIS WINKLER

Registered Optometrist and Optician

390½ Yonge St. Ad. 5671

With N. Jacobs' Jewelers

ביזנעס סיטואַציעס

מעלפֿאָנירט פּראָליפֿיק 158.

פּאַר מעסענדשער.

אלע סאָרטען ווערען נעשאָרפּט אוּן פֿאַ־ שליפען פון 10 סענט אוּן העכער. אלע סאָרטען רייזערס. כלייַדס נעשאָרפּט. אויך די נעוואַהנליכע רייזערס נעשאָרפּט אוּן נעשליפען אוּן אבייגענעשטעלט נייע העלפֿאַנד צו רייזערס.

מיר קומען נאָר דער ארבייט.

די אלבערט שארפּער רייזער

180 נאסטרעסס סט. פּאראָנטא. אנט.

רופּינג, ווילליאם סאַלטער, 152 בעי סטריט, אדרעסירט 1098, דזשעראַרד 496 1061—12—28)

הויז רעפּער קא. לימיטעד.

4—152 בעי סטריט

מיר קומען אויבער אוּן פּארהיכטען אלעס נוטיגעס אויף בילדינגס פון סעלער ביז'ן דאך.

טעלעפֿאָן ארדעלייד 1098

1061—12—28)

פּייפֿערהענגינג אוּן פּיינטינג.

דער אלטער באקאנטער פּייפֿערהענגער אוּן פּייַנטער פּייפֿערס מיט די שעהנסטע פּייפּער אוּן די בעסטע פּייַנט. עס קויסט, 166 אסינגטאן עוועניו טעלעפֿאָן פּארקדיי 3394.

1—12—'1 3340

מיר רעפּירען אלע סאָרטען סטאוועס אוּן קלינען פּארנישעס צו די בילינסטע פּרייזען. מיר מאכען אייער אלטען סטאוו אויסקוקען ווי ניי. 80 דזשעראַרד סט. וועסט. טעלעפֿאָן אדעלייד 5198 W

13505—1—(1

דעכער פּיקסען.

מיר מאכען נייע נרעווען דעכער אוּן פּיקסען אלטע, מיר כאכען פּאַרשידע־ נע פּוירנים ארבייט. נוטע באהאנדלונג נלייך אטענדעס. אלע ארבייטען נא־ ראנטירט אוּן צו בילינסטע פּרייזען. אימפּיריאל רופינג אוּן טינסמיט־ קא. 95 עלם סטריט. טעלעפֿאָן אדע־ לייד 7631.

3771—12—24

פלאמבינג אוּן היטינג קאמפּאַרד קאָס.

מיר מאכען נייע אוּן פּיקסען אלטע פלאמבינג. שנעלע באהאנדלונג. צו־ פרידענהייט נאראנטירט.

434 קווין סט. וועסט טעלעפֿאָן קא־ לעדזש 2784.

711—12—18

קארפענטערס.

מיר מאכען סטאר פּיקטשורס אוּן אפּיס ארבייט, וויי אויך הויז אלטעריי שאנס, צו בילינסטע פּרייזען. טעלעפֿאָן קאָלעדזש 7306 אדער 171 יוקליד עוו. מיר. סטוינער.

13855—12—19

דעכער פּיקסען.

מיר מאכען נייע נרעווען דעכער אוּן פּיקסען אלטע, אוּן פּוירנים ארבייט. נלייך אטענדעס צו די בילינסטע פּרייזען. אלע ארבייט איז נאראנטירט, די זשעי נעראל רופינג אוּן טינסמיט קא. 574 אסינגטאן עוועניו, פאָן קאָלעדזש 677.

קאָהען אוּן קאָהען

באריסטערס אוּן נאָטאריס פּאבליק

א. א. וו.

טאָן ליידי בילדינג

60 וויקטאריא סטריט.

מיין 2684.

אברהם קאָהען הילקריעסט 4855 W

סעמויעל קאָהען דושאַנקשאַן 2619.

סימי דיי וואַרק

349—351 קאָלעדזש סמריט.

מיר נעהמען אן ארבייט צו קלינען, פּארבען אוּן פּוירנען. אונזער מאָטאָ, וועט קומען צו אייך וועז איהר וועט אונז מע־ לפאָנירען.

מיר רענטען אויף פול דרעס סוטס אוּן סילק העטס. טעלעפֿאָנירט קאָלעדזש 2628.

ספּעשעל סיק

אזוי ווי מיר האָבען א נרויסען סטאק פון פּארשיעדענע דזשעלעריס, סילווער־ ווער, קאָס נלעז, לייכטער, פּראָנטש אייוועריי סעטס. אויך א שעה־ נעהם אויסוואהל פון דייאַמאָנדס אלעס פון 25 ביז 50 פּראָ־ צענט בילינער. איהר מעגט זיך ערלויבען צו קומען אוּן איבערצייגען זיך אז 14 קעריט נאָלד רימס וואטש פּאר $20.00

אייער פרייַנט קעש

145½ קווין סטריט וועסט טעלעפֿאָן אדעלייד 3588.

וועי איהר קויפט אן ארמי־ קעל דערמאָנט דעם „אידישען זשורנאל"

אין „פאלים קאורט"

לויפט נאך זיין פרוי אין אנטשטר־העמד.

וועז דער זונטאג האט שוין געהאלטן ביים אויסהויבן זיין לעצטען אטעם אין דער "בליידער" מאנטאג האט זיך נעגרי־כען רופען אויף דער שלאפצנדער. טאר־ראנטא, האבען די זעלטענע דורכגע־דרער אויף יאנג סטריט פלוצלונג דער־זען א מאדנע געשטאלט איינגעהילט אין ווייסען וועלבע איז האסטיג נעלאפען איבערן נאם אריבערלאזענדיג מורא'דינע פלוך־געשרייען.

— נאם באשיין אוכ אוך באשיי־דעם אונז !" — האבען די דורכגעהער נעטולייעט זיך צו די שלאפצנדע קיינער אין בלייך פאר שרעק נאכגעפאלגט ביט די אויגען די מאדנע ווהונג.

אויף דעם הערבי־ישטהענדען פאלוס־מאן האט נעקלאפט א צאן א צאן, אבער ער האט ציבוישפנעמען זיין נאכגעבן ביט אין דייסם־געלאזען זיך אויף'ן נאסט.

— נעה צוריק אין דיין רוה ארויי־ — האט דער פאליסמאן אויפגעוועקט, שרייענדיג בכיון הויך כדי צו געבען זיך אליין מוט — טוטע דאכטן ניט באר־אינהויגען די לעבעדיגע.

— וואס רוה, וען רוה — האט דער נאכטוואנדלער זיך אפגעריסען ביט כעס — איך וויל הוי אבער טיין פרוי ניט קיין רוה. איך בין שוין גלי־כעניגן זיין הויסטאם אין דושלי.

— צוריק וואס! — האט ליימאן ניט געוואלט אנגערמטען. דעם ריכטערס ניסטריט — איך זאל זעהן וווּ אנדערע פארבריגנען, הילפן אין לעבען א גוטען טאג?

אבער דער גוטער ריכטער האט אים ניט געלאזען רעדען.

— איך זאל צעהן אין צעהן.

דער ריכטער האט ניט געוואלט דער־לאזען מיט אים א נארר צו שפילן. אבער ער האט נאכאמער אויפגענרעגט וועז האט נעדארפט באצאהלען צעהן דאלער פאר שטערען די נעזונדהייט פון הויז.

די שטאדט האט נעווינען.

דרייסיג ביעזונד זיינען נעפטען אפר־נעבראכט נעוואָרען אפ'ן רבישער אויף דער קלאנג פאר באפעלקען דעם חיילינגען אין דיינעם זונטאג מיט אן אנדערטנער פארטען־שפיעל. וועד פון די "חיימלי־שע זיהן" עס האט פארלארען אין וועד עם האט נעווינען איז ניט באוואוסט, אבער אינזער שטאדט האט זיבער ניט צינעלייגט צום עסק. יעדערער פון די פארכען־שפיירער האט צונעטראגען א דרייערליוואם דאם מאכט אויס א קינא־לן פון נייניצ דאלאר, א סומע וועלכע נעהט ניט היינטיגע צייטען צו פוס.

צו וואם דארף עד דעם ים טיט ?

הערבערט לייטאן, אהן נעלט אין אין פרייהיט, האט זיך נעבעטען ביים ריכטער זאל זאך איהם פארשיקען אויף 15־טעג אין דזשייל פארם.

— צוויעז וואס! — האט לייטאן ניט נעוואלט אנגערמטען דעם ריכטערס ניסטריט — איך זאל זעהן וווּ אנדערע פארבריגנען, הילפן אין לעבען א גוטען טאג ?

אבער דער גוטער ריכטער האט אים ניט נעלאזען רעדען.

— איך זאל צעהן אין צעהן.

דער ריכטער האט ניט נעוואלט דער־לאזען מיט אים א נארר צו שפילן. אבער ער האט נאכאמער אויפגענרעגט זיך וועגן דער שלעכטער אויפפירונג פון יונגע לייט אויף דער סטריט. טעלעפאן אדר. 3771—12—24

דזשאזעף טיערי איז טאקע נע־שלאפען ווי א נראב די אנדער העלפט נאכט אין פארק־עק. אבער ער האט דאס נעדארפט באצאהלען. צוי־פאר שטערען די נעזונדהייט פון יונגע לייט.

דזשאזעף האמשינסאן האט ניט נע־לייקענט אז ער האט טיט אנגעבראכט די ביינער א נעזונדען חברה־מאן.

— אין וועז איך וועל אהיים ווידער זעהן וועט ער אויף ניט אפשטיידען מדר־קען — האט דער אנגעקאטער נעזאגט.

— פארוואס האסטו אים נעשלא־גען ? — פרעגט שטרענג דער ריכטער.

— דער ליפ האט מיין שוועסטער פארפירהרט.

דער ריכטער איז ווייכער נעווארען.

אבער דו האסט ניט דאס רעכט צו נעהמען דאך נעזעזין אין דיינע אויגען האנט — זאגט דער ריכטער מיט א טאן נידערינער — איך וועל דיר באפרייען אבער רוהיר איהם ניט אן," ער איז עם ניט ווערט.

די שטאדט האט נעווינען.

דרייסיג ביעזונד זיינען נעפטען אפר־נעבראכט נעוואָרען אפ'ן רבישער אויף דער קלאנג פאר באפעלקען דעם חיילינגען אין דיינעם זונטאג מיט אן אנדערטנער פארטען־שפיעל. וועד פון די "חיימלי־שע זיהן" עס האט פארלארען אין וועד עם האט נעווינען איז ניט באוואוסט, אבער אינזער שטאדט האט זיבער ניט צינעלייגט צום עסק. יעדערער פון די פארכען־שפיירער האט צונעטראגען א דרייערליוואם דאם מאכט אויס א קינא־לן פון נייניצ דאלאר, א סומע וועלכע נעהט ניט היינטיגע צייטען צו פוס.

צו וואם דארף עד דעם ים טיט ?

הערבערט לייטאן, אהן נעלט אין אין פרייהיט, האט זיך נעבעטען ביים ריכטער זאל זאך איהם פארשיקען אויף 15־טעג אין דזשייל פארם.

— צוויעז וואס! — האט לייטאן ניט נעוואלט אנגערמטען דעם ריכטערס ניסטריט — איך זאל זעהן וווּ אנדערע פארבריגנען, הילפן אין לעבען א גוטען טאג ?

אבער דער גוטער ריכטער האט אים ניט נעלאזען רעדען.

— איך זאל צעהן אין צעהן.

דער ריכטער האט ניט נעוואלט דער־לאזען מיט אים א נארר צו שפילן. אבער ער האט נאכאמער אויפגענרעגט זיך וועגן דער שלעכטער אויפפירונג פון יונגע לייט אויף דער סטריט. טעלעפאן אדר. 3771—12—24

דזשאזעף האמשינסאן האט ניט ניט־לייקענט אז ער האט טיט אנגעבראכט די ביינער א נעזונדען חברה־מאן.

— אין וועז איך וועל אהיים ווידער זעהן וועט ער אויף ניט אפשטיידען מדר־קען — האט דער אנגעקאטער נעזאגט.

— פארוואס האסטו אים נעשלא־גען ? — פרעגט שטרענג דער ריכטער.

— דער ליפ האט מיין שוועסטער פארפירהרט.

דער ריכטער איז ווייכער נעווארען.

די צוריסענע קיים

פון א. האסמאן.

דאם איז ועוועזען אין יאהר 1905 ווען די נרויסע באוועגונג איז אין רוס־לאנד אנגענאנגען. דאם שטעדטעל א... נים האבענדיג קיין שים באהן פארקערהר אין אין פריוינס, האט זיך נעבעטען ביים ריכטער זאל זאך איהם פארשיקען אויף 15־טעג אין דזשייל פארם.

— צוויעז וואס! — האט לייטאן ניט נעוואלט אנגערמטען דעם ריכטערס ניסטריט — איך זאל זעהן וווּ אנדערע פארבריגנען, הילפן אין לעבען א גוטען טאג ?

אבער דער גוטער ריכטער האט אים ניט נעלאזען רעדען.

— איך זאל צעהן אין צעהן.

דער ריכטער האט ניט נעוואלט דער־לאזען מיט אים א נארר צו שפילן. אבער ער האט נאכאמער אויפגענרעגט זיך וועגן דער שלעכטער אויפפירונג פון יונגע לייט אויף דער סטריט. טעלעפאן אדר. 3771—12—24

דזשאזעף האמשינסאן האט ניט ניט־לייקענט אז ער האט טיט אנגעבראכט די ביינער א נעזונדען חברה־מאן.

— אין וועז איך וועל אהיים ווידער זעהן וועט ער אויף ניט אפשטיידען מדר־קען — האט דער אנגעקאטער נעזאגט.

— פארוואס האסטו אים נעשלא־גען ? — פרעגט שטרענג דער ריכטער.

— דער ליפ האט מיין שוועסטער פארפירהרט.

דער ריכטער איז ווייכער נעווארען.

אבער זייענדיג נאך אזוי יונג און נים האבענדיג נאך קיין סמיכות הרבנות אין נאר קיין רייד ניט נעוויזן אז ער זאל עפעס דער מטלאכמים זיין אבער אויך קיין צוויי־טען רב איז קיינעם ניט איינגע־פאלן צו צוגעהמען אזן נאך א נרויסער אכיפה וואס דאם שטעדטעל האט נעמאכט איז נעבליבען בחכמים כל חקהל אז ר' פרץ זאל אפילו זיין איינגעם ווי אין דער ווייבער קיטלען אין אייניגע־וויקעלט אין די טליתים. שטעהט יעדערער נאך אזן וואכט אז זיין וויב זאל ניט ליכט אפצונעמען אזן נרייט שטעהען מיטדער לעבען די טאטעם אזן די איינע־לאך לעבען דיזוי דעם אזן וואכטען פון זיי א ברכה צו באקומען.

אויך די אלטע רבוינין שטעהט בי־אירער טיש אזן מיט די הענט די אויגען באשלאסלט בעשעט די די ליכט אין די טרעהרען שטופען זיך דורך צווישען די פינגער וויי שטראכטען וואכער צווישען די פינגער, אזן זי וויינט אזן בעט אז ע־אל אירער איין אין אייניגען חדגים, אויב אז אייניגען בינם צוריק צום שוויי־בערגען דאם ער זאל שפארצען אזן בליהען אזן זאל די לעלבע ווי־סטע פריי־דאם וואס זייבע לעטערען אזן אור עלטע־רען זיך דוך אדוסגעבען.

אן עלטערע אין פארצווייפעלטע אין די אימע רבינין אין שרעל אויף אזן ארונטערקומענדיג פון דער וויבערשיי־שרל דאם זי דערשיינען צווישען די מענער טיט אירדע אויגען נעבראכט, אויבר דאראי דאם זיך זיער בעשראכען וויל נאך בארף אין דער פרוי זיינען פון דער נ־בייניע שטאדט אכט זשאנדארען נעפו־מען אזן אירם דרי־עדרי זיך דעם נאכצוי־טאג אויבער דעם שטעדטעל האט מען פארשפאנען אז נים אוכיטיט זיינען דיי אדער נעפונען, אזן פון דעריעלע איז דעם נאכצוען טאג אין דערדיים ניט נעוויזן, אזן די אייניגע טעייסט אויבדע איז נו וויזען דאם זי וויבער אויבר הערי־שלען דא אין דער שוהה, צו כל נדרי מרעצען. אבער אוכיטיט האט זיך די אלטע רבינין יעדער וויילע פון אירר אדט אויפגעשטעלט אזן צו דר. מענער ארונטער־נעקומט. הערשיעלע איז הארט ניט נעווינען.

וויי אזוי דער הילפס - יונגט אין פארטיילט נעוואָרען אין די מלחמה - לענדער

א מעלדונג פון וואשינגטער אפיס פון דער דזשאניטט דיסטריבוציאן קא־מיטע הערצעהלט, וויי אזוי די מיטגלי־דער פון נייעם הילפס - יונט, וועל־כער איז לעצטען אקטאבער אפנעצאה־דען פון נייע פרוילען, ציוואמען ניט די פאר־בליבענע מיטגלידער פון ערשטען יונט, זונען צוזאמען מיט פארטרעטער פון דער שידענע טערריטאריעס פון די מלחמה - לענדער.

וואשיש. דר. קאוואלסקי — הויפט דירעקטאר פאר פרוילען: קאהאן זיין סעק־רעטאר; פריים דירעקטאר פון דעפארט־מענט פאר פרייוואטע נעלד - ונענדונגען: וואן נעלדער זיין סעקרעטאר; רובי — דירעקטאר פון נאראוש - דעפארטמענט אן בריסמאן — זיין נעהילפ: ראוענבלום — דירעקטאר פון ווערקיין - דעפארט־מענט: דייר — דירעקטאר פאר קאנט־רעס - פרוילען אן ברעסלער — זיין נע־הילפ.

נאליציען: דר. וואוטסמאן.

האונא: שאהאן, וואלבי אן סיגער.

בריסס: לואים אן שיפמאן.

ביאלאסטאק: פרויד.

וויילנא: דארפמאן.

קאונא: מיסקאטס אן ציטמאן.

לאבוויא: הויטמאן אן נעצער.

דאנציג: קאהן.

רעוועל: מאראפיס.

רומעניען: כרוסקאן, מאסקאוויטש.

אויסער זיי אין דר. פייוער דירעק־טאר פון דער קאמיטע פון קינדער - אר־בייט אין דר. לעף — דירעקטאר פון מע־דיציניש אדמיניי.

DOMINION AMERICAN NAVIGATION CORPORATION

בראנט ארויס אויפן סיזאן

שנעל, זיכער, ביליק

דער דאמפער „נראמפיאן" פון דער בריסטאל - פאליס - אמעריקאן לין,

פאהרט אב פון דאנציג אהרן מיטען יאנואר.

ארדערט די שיפקארטען שטעל נראפיש, וועלען אייערע קרוב־ים נאך הענגן מיטפאהרען מיט דיר־זער שיף. נאכפרעגען

C. B. RICHARD & CO.

GENERAL PASSENGER AGENTS
1 BROADWAY : NEW YORK
Telephone. Whitehall 500

—for the good of the community.

שפארזאמע יאהרען

פון זינט 1914 ביז צום היינטי־גען טאג האבען מיר אפגעליפערט דאם פארגרעסערען די אייניקמונגען פון דער קאנסומערס גאז קאמפאניע דערפאר וויל מיר האבען זיך ניט געפיהלט בארעכטיגט צו פארלאנגען קאפיטאל צו מאכען דיעזע פארגרע־סערונגען, קונעדע האט נעהאט מעהר רעכט צו פארלאנגען דאם גאלט פון איהרע בירגער.

מיר זיעלען אפגעליפערט אינריכטונגען זונגען איצט העכסט ניטוועדנדיג.

מיר זיעלען אין גיכען פארלאנגען פון אונזערע קאסטומערס אריינצוליינען גאלט אין אונזערע קוהפס אז אלע פען דאס פארגרעסערט איז דיר זיך אינריכטונגען.

מיר האבען ניט נעצאהלט מעהר פון 5.40% איהר קאפיטאל וואס איז ארויסגענבען נעוואָרען אין די לעצ־טע דריי יאהר. מיר קאנען ניט ערווארטען צו באקומען דאס פאר 5.40% ביים היינטיגען טאג.

אבער מיר ערווארטען צו קריגען דאס איהר א פראצענט וואס ווען ניט העבער ווי דאס וואס די רעג־רונג צאהלט אויף דאמיגיען כאנדס. ווארום זינט די לעצטע צוויי־יאר־ען זיבענציג יאהר האבען מיר קיינמאל ניט פארפעהלט צו אויסצוגעבען דעם פולען אמאונט פון קאפיטאל וואס איז נעווארען נויטיג צו פארזארגען אונזערע קונדען מיט גאז.

THE CONSUMERS' GAS COMPANY OF TORONTO

עזמזמא

איר מאכט קיין אקסטע רימענדען זיין איר נע־ברויכט דר. שיפיטס זאלב. פאר ביהאנדלונג פון דר. שיפיטס היים קראנקהייטען. עס פארלייכטערט כאפענבאל אין היילט לאנג־זאם אבער זיכער. קומט אין אלע אפטי־קען פון דר. שיפיטס אין אלע מעדיצין שטאר.

נארפינקעל'ס קייבעל

ענדליך האבען מיר דערהאלטען א פאר־שפעטיגטן קייבעל פון מר.

שמשון נארפינקעל

אז אלע נעלדער וועלען אויסגעצאהלט

אין פוילזו אוו נאליציו מיט דאלארס

יעצט קענט איהר זיך ערקונדיגן בען אז מיר האבען אונזערע נאכטראכטען בין צום פינקט אויסגעפיהרט

מיר זעהען די אינציציע ווען האבען זיך אונטערנומען אויסצו־צאהלען אין דאלארס. אין האבען ערהאלטען אונזער וויכ־טיגע שטימונג.

פון אריבער צוואנציג יאהר, זינט אונזער פירמא עקזיסטירט, האבען מיר נעווינען דעם נראנטער פובליסיטי אז ראיעליטי שטעדט העבער פון עשרות. איהר קענט יעצט שיקען וויטער נעלט צו אייערע פרוינט אדער מאבען, נראנטיז טעקסט אוט זיי ארבייטערנענגען פון יוראפ.

מיר נארנטירן אויסצוצאהלען נעלט אין 4 וואכען

איהר האט אינו נעגעבען א נומען פרייוו, אין מיר האבען דאס אייסגעשטאנען אין אייב. איהר ווילט זיין זיכער פאר זויטער פרובירט ניט קיין נייע קאנטראקט.

קלמן נארפינקעל'ס שיפם קאנטאר

153 Queen St. West

THE DAILY HEBREW JOUR
H. Winberg, Pres. & Gen. Mgr.
The Only Daily Jewish Newspaper in the Province
PUBLISHED BY
— CANADIAN JEWISH PUBLISHING CO., L
251 - 253 Queen Street West Telephone Addaide
Subscription Rates $6 Per Year, $3.50 Six M
Single Copy —3 cents.
Entered as Second Class Mail Matter at C. P. O. Toronto
January 22nd 1913

זוכם יאפאן מלחמה מיט אמעריקא?

פון בן לוי.

אין אמעריקא זענען דא נעענג מענ־ שען, וועלכע לאזען ניט ארויס פון מויל די יאפאנעזישע נעפאהר. ניט דוקא די נעפאהר פאר יאפאנעזער אימיגראנטן, וואס דאס איז א גאנץ אנדער נע־ שיכטע, נאר די נעפאהר פון מלחמה צווישען אמעריקא און יאפאן.

וועגען א מעגליכער מלחמה צווי־ שען אמעריקא און יאפאן ריידען דא מענשען מיט גרויסען ערנסט. פאראן מענשען, וואס האלטען, אז דיזע מלחמה איז נאר, נאר ניט וועיט. מען ניט אז די יאפאנעזער גייצינקייט איז וויטען מיהה אלס אן אוראזאר. מען ניט אז נעפאהר פאר יאפאנעזער אימיגראנטן איז ניט קיין נייעס. אין זיכער ניט קיין נייעס, אז אריזאנא איז ניט מיט יאפאן. דאס דויטס דוהר האוויייער אינזלען און מען ניט טויזענט אז איין אריזאבעז פאר וואס אמעריקא וועט אפיל מוזען מלחמה האלטען מיט יאפאן.

אז דאס זיינען ניט קיין פוסטע רייד, אז מען נעמט דיזע רייד מאנץ ערנסט, קען מען זעהן פון אמעריקא'ס גרייטען צוגרייטונגען צו קריג. דער בודזשעט פון קריעגס - דעפארטמענט איז פון דעם פלאטען - דעפארטמענט פאר דעם קומענ־ דען יאהר אין אמעריקא איז אזוי גרויס, אז אין די יאהרען פאר'ן וועלט - קריעג האט דער קאנגרעס רעגירונג סיסטעם אין קאנד ניט נעקאסט אזוי פיעל, ווי אט דיזע צוויי דעפארטמענטען וועלען אפ־ קאסטען. 814 מיליאן דאלאר וועט די רעגירונג אויסגעבען אין דעם קומענדען יאהר אויף אויפהאלטען די אמעריקאנער ארמיי און 650 מיליאן דאלאר אויף אויפהאלטען די פלאטע. מען ביוט אהן א שיער נייע קריעגס שיפען. מען ביוט נאר צו האפן שיפען. מען פארויכערט די גרעס־ טע קאנאנען. מען פאבריצירט אהן א שיער שטיקערגרע גאנען. מען טוט דאס אלעס, פארשטעהט זיך, ניט נאלאס אין דער וועלט אריין. מען האט אין זיכערן א מעגליכען קריעג, און אז מען פרעגט מעגליכע פראגעס, וואס דאס דויטס דוהר האוויייער אינזלען און מען ניט טויזענט און איין אריזאבעז פאר וואס אמעריקא וועט אפיל מוזען מלחמה האלטען מיט יאפאן.

אז דאס זיינען ניט קיין פוסטע רייד, אז מען נעמט דיזע רייד מאנץ ערנסט, קען מען זעהן פון אמעריקא'ס גרייטען זיך צו קריעג. דער בודזשעט פון פלאטען - דעפארטמענט איז פון דעם קומענ־ דען יאהר אין אמעריקא איז אזוי גרויס, אז אין די יאהרען פאר'ן וועלט - קריעג האט דער קאנגרעס רעגירונג סיסטעם אין קאנד ניט נעקאסט אזוי פיעל, ווי אט דיזע צוויי דעפארטמענטען וועלען אפ־ קאסטען. 814 מיליאן דאלאר וועט די רעגירונג אויסגעבען אין דעם קומענדען יאהר אויף אויפהאלטען די אמעריקאנער ארמיי און 650 מיליאן דאלאר אויף אויפהאלטען די פלאטע. מען ביוט אהן א שיער נייע קריעגס שיפען. מען ביוט נאר צו האפן שיפען. מען פארויכערט די גרעס־ טע קאנאנען. מען פאבריצירט אהן א שיער שטיקערגרע גאנען. מען טוט דאס אלעס, פארשטעהט זיך, ניט נאלאס אין דער וועלט אריין. מען האט אין זיכערן א מעגליכען קריעג, און אז מען פרעגט מעגליכע פראגעס, וואס דאס דויטס דוהר האוויייער אינזלען און מען ניט טויזענט און איין אריזאבעז פאר וואס אמעריקא וועט אפיל מוזען מלחמה האלטען מיט יאפאן.

"אז מען קלינגט, איז א מאנע", זאגען נוים און אז מען גרייט זיך, איז דאס מסתמא ניט אומזיסט. איז אז מען קוקט זיך צו נעהאנטער צו דער פראגע אין מען באטראכט אנגעזיכט די לאגע, זעהט מען. אז עס איז ווייט ניט אזוי קריעגעריש צו קריעג צווישען יאפאן אין אמעריקא און אפשר מיט א דריטער מאכט אין מיטען, מיר מיינען ענגלאנד.

אמעריקא פאנגט אן צו ווערען א נאנץ גרויסע וועלט מאכט לעצטענס. דער אמעריקאנער קאפיטאל, וועלכער האט כזה איצט באנומענ זיך מיט דעם זיכערשטען מארק, האט אנגעפאנגען צו פיהלען, או עס ווערט איהם ענג, או ער דארף מעהר ווי אין אמעריקא פאר אייערשפרייטען זיך. אז ער דארף די וועלט. די מלחמה האט נעמעבען דעם אמעריקאנער גרויסען קאפיטאל צו פאר־ וכזען דעם טעם פון אויסלענדישען גרויסען האנדעל. דער פינאנציעלער מאפיטאל, פון אמעריקא, די אזוי נערי־ עענע וואל סטריט. פאנגט אויך אן פיהל לען, או עס ווערט איהם ענג, ער דארף די וועלט. מען האט דאס נעקענט ניט לאנג זעהן פון דער גרויסער הלואה וואס מען האט נעמעבען כינאס. עס איז נעווען צו צייט, אין דוהא נאר ניט לאנג, וען אמעריקא, די אמעריקאנער רעגירונג, האט ניט נעוואלט באטייליגען זיך אין דיזער הלואה, אדער יא באטייליגען זיך בלויז אויף אזוי פיעל. אויף וויפיעל דאס וועט העלפען כינא. די גאנצע הלואה איז כינא אין נעמייגט צו פראטעסטאנט־ ענגאנד. כיט לאנג צוריק האט מען דוהכגעפיהרט אזא הלואה פאר כי־ נא. אין וועלכער אמעריקאנער קאפי־ טאל באטייליגט זיך אזן קריגט א גאנץ פעטען חלק, זען דוהכגעפיהרט צוואה? דען איז די גראדע לחיפוך פון די פרי־ דערזע אמעריקאנער טראדיציעס — די קויטען אויבער כינא'ס האלז זיינען דוהר דיזער הלואה נאר שטארקער פראטיזירט ווערען.

דאס באווייזט יערענפאלס, או אמע־ ריקא וועט זיך ניט אפשטעלען נעגען א מיליטערישער אקציע, אויב דאס וועט נאר נוטען זיין. וואראום עס איז שוין א כלל, או וועו נרויסע קאפיטאליסטען פין א נעווינען לאנד לייהען אוים נעלד צו א קלענערען, אדער שוואבערען לאנד. מיט דער צישטימונג פון דער רעגירונג, פראנטירט די רעגירונג נעווינסע־אסעז, או דאס אנטשיידענע נעלד וועט זיין נאנץ נוטצלאזיג אויב עס וועט נישט זיין קיין מיטעל צו שיקען עס צוריק. אזוי האט דאס נעטאן מיט ענגלאנד, אזוי טוט עס איצט מיט פראנקרייך, אזוי האט עס נעטאן מיט איטאליע, אזוי טוט עס איצט מיט יאפאן.

אבער אמעריקא גרייט זיך פארט צו קריעג און דאס גלייבען יאפאן.

"אז מען קלינגט, איז א מאנע", זאגען נוים און אז מען גרייט זיך, איז דאס מסתמא ניט אומזיסט. איז אז מען קוקט זיך צו נעהאנטער צו דער פראגע אין מען באטראכט אנגעזיכט די לאגע, זעהט מען. אז עס איז ווייט ניט אזוי קריעגעריש צו קריעג צווישען יאפאן אין אמעריקא און אפשר מיט א דריטער מאכט אין מיטען, מיר מיינען ענגלאנד.

אמעריקא פאנגט אן צו ווערען א נאנץ גרויסע וועלט מאכט לעצטענס. דער אמעריקאנער קאפיטאל, וועלכער האט כזה איצט באנומענ זיך מיט דעם זיכערשטען מארק, האט אנגעפאנגען צו פיהלען, או עס ווערט איהם ענג, או ער דארף מעהר ווי אין אמעריקא פאר אייערשפרייטען זיך. או ער דארף די וועלט. די מלחמה האט נעמעבען דעם אמעריקאנער גרויסען קאפיטאל צו פאר־ וכזען דעם טעם פון אויסלענדישען גרויסען האנדעל. דער פינאנציעלער קאפיטאל, פון אמעריקא, די אזוי נערי־ עענע וואל סטריט. פאנגט אויך אן פיהל לען, או עס ווערט איהם ענג, ער דארף די וועלט. מען האט דאס נעקענט ניט לאנג זעהן פון דער גרויסער הלואה וואס מען האט נעמעבען כינאס. עס איז נעווען צו צייט, אין דוהא נאר ניט לאנג, וען אמעריקא, די אמעריקאנער רעגירונג, האט ניט נעוואלט באטייליגען זיך אין דיזער הלואה, אדער יא באטייליגען זיך בלויז אויף אזוי פיעל. אויף וויפיעל דאס וועט העלפען כינא. די גאנצע הלואה איז כינא אין נעמייגט צו פראטעסטאנט־ ענגאנד. כיט לאנג צוריק האט מען דוהכגעפיהרט אזא הלואה פאר כי־ נא. אין וועלכער אמעריקאנער קאפי־ טאל באטייליגט זיך אזן קריגט א גאנץ פעטען חלק, זען דוהכגעפיהרט בעווא־ רען איז די גראדע לחיפוך פון די פרי־ דערזע אמעריקאנער טראדיציעס — די קויטען אויבער כינא'ס האלז זיינען דוהר דיזער הלואה נאר שטארקער פראטיזירט ווערען.

דאס באווייזט יערענפאלס, או אמע־ ריקא וועט זיך ניט אפשטעלען נעגען א מיליטערישער אקציע, אויב דאס וועט נאר נוטען זיין,

צום איצטיגען מאמענט

פון פ. האלפערין.

אלזא — קריעג. דער קאמף אויף דער אידישער ארבייטער - נאם האט זיך אנגעפאנגען. די פאריקאנטען פון מער־נערישע קליידער אין ניו - יארק זענען געווען די ערשטע אנצופאנגען דעם קאמף, צו פראוואצירען דעם קאמף מיט זייערע אונטערקליכע פאדערונגען אין די "אמאלגאמייטער". האט נעמיזט אויפ־נעהמען דעם קאמף, אויב זי האט ניט גענוגאט פרייוויליג אויפגעבען איהר פע־דעריישאן, פרייוויליג צוגיטיש מאכען אלע געווינסען. וועלכע זי האט ערווארבען אין די לעצטע קעמפע, פאר איהרע מיט־גלידער. די ערשטע וויכטיגע אב־גשטעלט געווארען בלויז אין עשליכע נרעסערע שניידערישע פירמעס, אבער ווי עס שטייט, די אנפאנג פון די באלע־באטים. עס דארף קלארער פארשטאנען ווערען פון אלע אידישע ארבייטער, אז דער איצטיגער קאמף איז ניט נאר א קאמף צווישען די שניידער - באלעבא־טים אין דער "אמאלגאמייטער", נאר אז עס איז א קאמף צווישען אלע אידי־שע ארבייטער. דער לאלאוט פון די שניידער - באלעבאטים איז ניט ן יארק איז בלויז אן אנפאנג אז עס ווערט זיך אן דעם ענטפאר. וועלכע זיי וועלען נישט ארבייטן די ארבייטער, צי עס וועט זיך ניט ענטוויקלען צו אן אלגעמיינעם לאלאוט אויף דער נאנצער אידישער אר־בייטער - נאם.

זאל - זשע דער־ענטפער זיין א הול־בינער אין א קרעפטיגער און זיך טראנען פון איין עק לאנד צום צוויטען: אידישע ארבייטער, אויף צום נדוסען קאמף!

* * *

די אידישע ארבייטער פון דער נא־דער - אינדוסטריע זיינען אלעמאל נאד יעדען נדוסען קאמף אריסנקומען מיט־קעמפער און מעכטיגער. און עס איז בטאם ווי ניכער, אז אויך איצט ווען דאס זיין דער קאמף. שוין די בלויז פעלקס - שעפער און דער לויטים נאד־מעגט ווערדען ניכא זענען אין־פ־ע־טעט אפגעבראכען נעווארען. אין אוי זער שטאם האט שוין די קלאס - מאכער ניכא נעפונען אין די שעפער. די ניכא זענען אין אלע מעלימיכטע אויסצומיידען א סטרייק. אבער פון האנדלעם זיך ניט אום א סטרייק, עס האנדלעם זיך ווענען א לאקאוט פון די באלעבאטים, שיינט עס, זיינען עניט־שלאפען דורכצופירען עס. די ועלבע נאנצע איז אין אלע נרעסערע שטעט פון אמעריקא. עס איז א קאמף אין דער נאנצער נאדעל - אינדוסטריע, אין דער וויכטיגסטער אידישער אינדוסטריע, ווועלכע איז דערווייל בלויז אין דער ער־שטער סטאדיע אזן ווען נאנץ זיכער אין די קומענדע טעג. פאנאנדערפלאקע־רען זיך אויף דער נאנצערליניע

די באלעבאטים האבען דעם קאמף ארויסגעוואונגען. אבער זאל מען צו זיי ניט האבען קיין טענות. מאכט אי־דיש ציימונגען איז זייער אייפערדינער אינערנעבראכען צו די ארבייטער, זיידי דען האבען טענות צו די באלעבא־טים. ס'איז היסטאריש, ווועלכע דאדף אויסנעמידען ווערען. נאר ניט פארלי־דען דיקעף, נאר האנדלען קלאהר, באר־וואוסטזיניג אזן ניט ווירדע

זיכער האבען די באלעבאטים ניט נעקענט פארבייזאזען אזא נאלדענע נעלע נעניהיים, ווי די איצטיגע ניט צו באנד צען זיך דערמיט. דער לעצטער סטרא־איז נעווען א שלעכטער. די ארבייט־לאזען איז נרוים. אין די באלעבא־טים האבען נערעכטנט, אז איצט איז די בעסטע ציים אפצורעכענען זיך מיט די ארבייטער אין פארהאנדלונג מיט זיי יוניאנס.

די איינציגע טענה, ווועלכע מ'קען האבען צו די אידיישע באלעבאטים, איז די, ווענען ווועלכע עס איז עדיטאריאל נערעדט נעווארען אין אונזער לייטשע לעצטען פרייטאג, אז דער קאמף, ווועל־כען זיי צווינגען איצט ארויף אויף די בריידע אידישע ארבייטער - מאסען פון אמעריקא אזן קענעדע מוז זיך אוי־פארמידליך אפרופען זעהר טראנוש אויף דער אלגעמיינלעכער נאנצ פון אונזערע בריידער אזן שוועסטער אין מזרח - אי־ראפא. אבער אויב דאס איז נוצלאז, זייאל מיר ווייסען דאד. אז כיי פיעלע פון דער אידישער בורזשואזיע איז דא פונקט אזוי ווענג אידישקייט ווי מענש־ליכקייט. זייער איינציגער מאטא איז: "דער בייטעל איבער אלעמ!" אזן זיי

דוגען אן אינטערנאציאנאלען סאציא־ליסטישען קאנגרעס אין פריהלינג פון הומענדען יאהר.

פון דעם נאשלום קען מען נאר אננעהמען, אז די קאפערענץ האט נע־פיהלט איהר אייגענע אונמעכטיגקייט. די קאנפערענץ איז זיך צוזאמענגעקומען מיט דער אבזיכט צו נרינדען א נייעם, א פערטען אינטערנאציאנאל, אזן ווען עס איז נעקומען צו דער ארבייט, האט זיך ניטא־מיט ווענען צו נעהן צום טיש.

די האפענונג פון די "מעסינג" איז, אפענס, אז ביז פריהלינג 1921 ווילען זייערע רייהען פארשטארקט ווערען. עס בלייבט די ציים פון קאמף אויסנעקלי־בען. ווילען אין דער נאנצ־ באלעבאטים, באלד עס איז נאך ניט צו שפעט. די ארבייטער צו נרינדען א פארבאנד פון אלע אידישע ארבייטער אין אמעריקא אזן קענעדע - טרייד יוניאנס. די קאנפע־רענץ איז שוין פארנאנגען אזן דער ארבאנד איז שוין א פאקט. פארלויפיג איז עס נאך א לויזער פארבאנד, ער טראגט בלויז א בארעטונגס - כאראקטער אזן אלע יוניאנס, ווועלכע שטעלען אים צוזאמען, פארבלייבען אויטאנאמע קער־פערשאפטען אזן דאס איז נאך זיכער ניט דאס לעצטע ווארט אין דער פארעזיי־נונג פון אלע נאדעל - ארבייטער, אבער עס איז א נרויסער אזן ווינטיגער אויס־טו. די פארשטענדיגע צוגיטישמעלעונג פון אלע נאדעל - ארבייטער אין איין נרויסער יוניאן, וויי פאס איז פארבאנד פון די ארבייטער - יוניאנס, איז אויך אין דער נאנצער וועלט. אין אוסטראליע, ווו עס איז נאך ניט נעווען קיין נרויסע ארבייטער - בעוועגונג, איז דאס פארבאנד שוין נעווארען א פאקט. אין ענגלאנד, וואו עס איז נאך ניט נעווען קיין נרויסע ארבייטער - בעוועגונג, איז דאס פארבאנד שוין נעווארען א פאקט. אין פראנקרייך, וואו עס איז נאך ניט נעווען קיין נרויסע ארבייטער - בעוועגונג, איז דאס פארבאנד שוין נעווארען א פאקט. אין דייטשלאנד, וואו עס איז נאך ניט נעווען קיין נרויסע ארבייטער - בעוועגונג, איז דאס פארבאנד שוין נעווארען א פאקט. אין אלע לענדער, וואו עס איז נאך ניט נעווען קיין נרויסע ארבייטער - בעוועגונג, איז דאס פארבאנד שוין נעווארען א פאקט. אין אלע לענדער, וואו עס איז נאך ניט נעווען קיין נרויסע ארבייטער - בעוועגונג, איז דאס פארבאנד שוין נעווארען א פאקט.

נאך א דעלעגאציע

עס איז נעטענט נעווארען א מא־דע צו שיקען דעלעגאציעס קיין מא־סקוע רוסלאנד אין יעדע סאציאליסטישע פארטיי האלט עס פאר אידיי פליכט צו טאן.

די נאציאנאלע עקזעקוטיוו - קאמי־טע בין דער אמעריקאנער סאציאליסטי־שער פארטיי האט אויך באשלאסען צו שיקען א דעלעגאציע. וועלכע וועט פא־טשטאנד פון זעקסענדע פערזאנען: בערטא מייליל, מרס. וויקטאר ל. בערגער, דויש. א'נעיל אזן אנא בראנשטטעטער.

וואס עס וועדט באצווקעט ניט דער דעלעגאציע איז שווער צו פארשטיי־די ביזהערינע דעלעגאציעס פון די ענג־לישע, דייטשע אזן אימאליענישע ארבייי־טער - פארטייען האבען. דאכט זיך, נאנץ קלאהר נעשיקדעט די לאנע אין רוסלאנד אזן די אמעריקאנער דעלעגא־ציע וועט נאנץ זיכער ניט אויפטאן קיין נרייט אין דער הינזיכט.

די נרייע דעלעגאציע קען אויך ניט האבען פאר איהר צוועק צו בארעטען זיך אין־דער פון רוסלאנד וועגען אנשליסען זיך אן קאמוניסטישען אינטערנאציאנאל. דער דרייטער אינטערנאציאנאל האט זיך נאנץ קלאהר אויסנעזאנט פון אויס־ציע פון דער הינזיכט.

די נרייע דעלעגאציע קען אויך ניט האבען פאר איהר צוועק צו בארעטען זיך אין־דער פון קאמוניסטישען אנשליסען זיך אן קאמוניסטישען אינטערנאציאנאל. דער דרייטער אינטערנאציאנאל האט זיך נאנץ קלאהר אויסנעזאנט פון אויס־ציע פון דער הינזיכט.

די א. פ. אן ל. איז פארנומען מיט בילכערע זאכען

די ארבייטסלאזיגקייט אין אמעריקא ווואקסט, און אלס רעזולטאט וואקסט אויך די חוצפה אין דער אפעטיט פון די פאב־ריקאנטן. די טעקסטיל פאבריקאנטען האבען לעצטע וואך אויף א קאנפערענץ באשלאסען באשלאסען צו דערוצירען די שכירות פון זייערע ארבייטער מיט 22 אן א האלב פרצענט. דער באשלוס דיהרט אן נאהענט צו 300,000 ארבי־טער.

וועלען די ארבייטער אונטערווארפען זיך דעם באשלוס, וועלען זיי נאר אהן א קאמף לאזען די באלעבאטים דורכפי־רען זייער ווילען? וואו איז די נרויסע, די שטארקע, די מעכטיגע א. פ. אן ל.? א. פארדאן, נאר פארנעסען. די אנט. פ. אזן ל. איבאר איז פארנומען מיט בילכערע זאכען. מ'דארף באפעמפען כאוטע - רוסלאנד, די פראנרעסיוון יו־נאנס פון איירפא, העלפען צומאכען די טויערען פון אמעריקא פאר די אימי־נראנטען — ס'איז דא אויפיעל ארבייט, ווער. הען עס איצט פארענטערעסירט זיך מיט דרי הונדערט טויזענד ארבייי־טער, וועלכע מען שניידט ארונטער די שכירות!

הילף נויטיג פאר די פליכטלינ־גע אין ליטא

פון איהר פארשטעהער אין ליטא האט די דושאנט דיסטריבוישאן קאמי־טע נעפראגען פאלגענדע מעלדונג: קאוונא, דעצ. 6.

פאר'ן חודש נאוועמבער האט ליטא נעפראגען 14,269 דאלאר. אויסער דעם איז אויסנענעבען נעווארען 600,000 מארק אויף די פליכטלינגע. אבער די לאנע פון די פליכטלינגע איז זעהר ערנסט אין עס זענען נויטיג נרעסערע סומען. אז עס זאל זיי ניטען נעגעבען ווערען הילף.

איבערשטייגט

אלע אנדערע אין טעם און גרוד

"SALADA"

TEA

שיקט א פאסט קארטעל נאך א פרייעס סעמפעל, שרייבט דעם פריין וואס איהר ווילט איצט, און זי איהר געברויכט שוואך, נרינע אדער גע־מישט שוואך. אדרעסירט סאלאדא מאראנמא.

די דעלעגאטן צו דער מזרחי קאנווענשאן

מאראנמאר דעלעגאטן.
בית המדרש חברה תחיים:
ס. לעווינטער
מר. פאלאק
גדליהו לעווין.
שלמה ברעסלאוו
יהושע מילער.
פסח לעווין.
משה אוילבוים.
כ. קליינוער.
מ. ד. קליינוער.
דוד פינקעלשטיין.
כ. הערים.
מ. אלטער
גואל צדק שוחט. יוניווערסיטי עזוענ:
משה נעלבערד.
הרב נאהדאן,
כ. חפץ
א. בריזיד.
נאדעלמאן.
ה. הערלאן.
ב. טעיט
חברת קהלת יעקב:
יוסף ראזמאן
אברהם מאלדאווער
יצחק עננלענדער
צבי ווייטהויב
יצחק שטארקמאן
נפתלי אפעלבוים.
תלמוד תורה עץ חיים.
יוסף שידלאווסקי
יוסף קופער
משה קופער.
יצחק מאיר מארקוס
מלכן שוף
נחום נרינבוים
אליהו אייזענבערנ.
דוד יהודה זילבערבערנ
משה ראזענצווייג
מיכל אפעל
אברהם יצחק פיערשטוסקי.
אנשי ליבאוויטש:
כ. רובינאף
מענדעל שעפער.
ס. דושעפעל
בית המדרש בית יעקב:
מענדער ווייטרויב
נחמיהו כץ
משה ברענזיל
שמואל ברענזיל
לייבוש האטשטיין
מלכן נרינבוים
הירשער רויזען
ישעיהו נאדפינקעל
יוסף צוקער.
תפארת ישראל אנשי אסטראווצע:
יעקב בלום.
י. קעסטענבערנ.
ד. קאהנענעלד
ד. פארבער שו"ב.
שערי צדק שוחט:
ב. מידאניק
יוסף וואלף.
נ. פירדקאן
אברהם פעריל
סיימאן
משה פעריל
י. דוואראצקי
נאלדאווער.
סטאשיווער קאנג.
א. ווייגשטאק
נחמיהו קעלערמאן
טאראנטאר מזרחי:
ס. וועבער
אלחנן דוב ווייננארטען
בן ציון נאטאנזאהן
נרשון נעלבער
פ. ליווויי.
יוסף באכענק
ב. מילער
בית הכנסת שומרי שבת:
הערצעל נרויזמאן
משה ברויזד.
מלך נרייזמאן
י. ברויזד
ס. שטיינווארצעל
אלישע בירנבוים.
בית הכנסת מחזיקי הדת:
רפאל קורץ.
אליקום בוכנער
הינענא פאסטערנאק.
צבי יהודה ווייננארטען
איזיק שיפער.
כנסת ישראל דושאנקען.
ישראל צבי קאמף
מארים נרינבלאט
יעקב יאשפאך
בנציון קאלניצקי
שמואל סאקווטער
ישראל סאקווטער
אפרים קאפצאוו
ליפע פארהארצער
משה ארסאקאוויץ
צביזילבערשטיין
בעריש אדענשטיין
נרשון נאפטאלין
אנשי לידא:
יעקב אנדערסאן.
אנט. בני ישראל שאה סטרייט:
חיים ראזענבערנ
דוד אנשעל בעיש
משה נעלבערנ
פלטיאל ראזימינסקי
ה. סינעל -
אנשי ענגלאנד:
ד. נאלובב
דושיי. פיין
ס. אבראמאוויטש
יעקב הורוויץ
ר. נרינבערנ
יעקב כהן
בני משה אנשי פוילען:
ישעיהו זעטעלמאן
מענדעל טאטער
זוסמאן כאנדעל
שמואל אבא קאפלאן
בני ישראל הנזרחים:
רומאק
מילקין.
דוד עפשטיין
מאנטרעאלער דעלעגאטן.
הרב יודעל ראזענבערנ
משה דוד סטערלינג
דוד בערלין.
מענדעל ראדאוויץ
ירמיהו קיוונקא
יצחק נניד
ישבכר נוטמאן
יצחק נודמאן
דויד טענענבוים
וויניפעג.
יעקב וואלדמאן
האמילטאן.
נייטען שיפמאן
א. פארבערמאן
ס. הירשמאן
נחמן מענדעל כהן.
יאקובאוויטש.
הרב לעווין.
אליעזר לעווין.
אבא האפערין.
מרס. האלפערין.
נורדכי כהן.
כ. פאלאק.
שלום רייט.
רפאל אייזענבערנ.
בנימין פעלדמאן
מרס. שוק.
אטאוואי.
הרב בערנער
משה רודמאן
אהרן דרעזדין
ל. לייטסטאן.
לאנדאן אנט.
ל. לאסטער.

איטאליענער וויללן פארכאפען לאנד

רוים, דעצעמבער 13.

צוויי הונדערט פויערים האבען נע־כאכט א פארזוך צו פארכאפען א שטיק ניט - באוואוינט לאנד אין צוויי תער־פער נעבען רוים. פאליאטען האבען אנגעפאנגען א נעשלאג אן זיי פארטרי־בען. דרייי מענשען זענען נעטויטעט נע־וואָרען אין א סך זענען אזוי שווער פאר־וואונדעט נעווארען דאס זיי האלטען ביים שפארבען.

טרינקט 35 אייער אין נעזונדע פופציג דאלאר

בראקווויל, דעצעמבער, 13.

שמואל טארמין, אן איינענטומער פון אן אייז קרים פארלאנ האט זיך פארווונט אז ער וועט אויסטרינקען 35 רויע אייער. ער האט דעם וועט נע־וואונען אזן האט „נעמאכט" פופציג דא־לאר. ער האט זיך אפילו ניט נעקלאגט אויף בויך - וויי טאג.

ביי די אידיז אין ווינדזאר

הילפס קאמפיין — חנכת אורחים ביים נוטע ארבייט. — לשון קו־אידיש.

אבוואל אין ווינדזאר ווי אנדר ווינ בלימדישט באזונדערע. שטערטלאף זוי אפערוויל, פארד, קאנדוויטש א. ז. ו. נעפינט זיך א נאנץ קלייניע אידישע קהלה, דאך זיינען די דארטיגע אידען טעטיג אויף יעדען נעביט, אזן יעדע אונטער־נעהמונג ווערט נעפרעניגט ווי ערשאלט.

צו דעם קען מען אויך צורעכענען דעם לעצטען קאמפיין וואס עס ווערט אנגעפיהרט אין ווינדזאר פאר די ראיניער. יתומים וואס דער קאנדער אי־דענטס האט זיך אונטערגענומען אהער צוברענגען אזן זיי צו שטיצען. איבער הדיי קוויזענד דאלאר איז שוין נעזאמלט נעווארען. אויך איז נעזאמלט נעווא־רען קלייד־נונג פאר 50 קינדער אין עלטער פון 3 ביז 15 יאהר. דער קאמיטעט וועלכער באשטעהט פון י. קאוונסקי, סויי־כאן כאבעצקי, ס. באוס, מאקס ראפא־פאדס, מרס. נעלי מאבעצקי אזן מרס. בינשטיין פארזיכערען אז זיי וועלען די סומע נעווים פארנרעסערען, וויייל דער קאמיטעין איז נאך ניט צו ענדע.

די ווינדזאר אידען האבען אויך אין זינען נעהאט די אימיגראציאן ארבייט וועלכעם איז די ברענענדע פראגע פון טאג, אזן זיי האבען נעטרייסע זאך דערמיט וואס זיי האלטען נעגרינדעט א הכנסת אורחים, וואו ידער אימיג־ראנט וועלכער האט דא ניט קיין פרייוד באזוכט די בעסטע באהאנדלונג אזן נרעסטע אויפמערזאמקייט, אז מען קרינט דא אהער אן עמיגראנט צאצאקט מען זיך ניט איהם אזן מען טוט פאר איהם אלעס כעלליכעם צו העלפען איהם אין זיין לאנד.

עם נעפינען זיך א היבשע צאהל בעטלאף צום שלאפען אזן עס ווערט אויך נעפיהרט א קיך צום עסען. אין א הויז עסען אזן שלאפען ווערט אויך נע־טון פאר דעם אימיגראנט דאס נויטיגס־טע וואס ער בארארף. ניט איין ווערט עס איז אהיים פאר דעם עמיגראנט וואו ער קען עסען אזן שלאפען אזן עס, אין די לעצטע צווויי וואכען האבען אימיג־ראנטען ווי ווינטיג בעהאנדלט ווי אין בערציינט ווי ווינטיג אזן נויטוועדיג עם איז נעווען אזא אינסטיטוציע, ווייל צענהנדליגע עמיגראנטען קומען אן צ־פאהרען טאג טעגליך, אזן ניט נור די פיהרער פון הכנסת אורחים טוען פאר זיי דאס בעסטע אזן מעגליכסטע נאר ידערר איינער איך אין ווינדזאר טוט זיין בעסטע פאר דעם לייז ענדען וואנדערער.

דער הכנסת אורחים נעפינט זיך אין דער "נרויסער שוהל" אויף'ן קאנער כרענט אזן מוירסער סט.

א נרויסע טעטיגקייט ווערט אויך אנגעפיהרט פאר דער תלמוד תורה, וואו עס נעפינען זיך א היבשע צאהל קינדער ניט צווויי לערהער. אבער ווען עס קומט צום לערנען איז עס זעהר ניט צאצאקענדיג, ווייל בייידע לערהער לערנען "לשון־קודש" ניט די קינדער אין דאס "לשון־חול" — איידישאיז. מאן דכר שמיה! ביקאס עס איז דאך ניט קיין שפראך, עס איז א "ווארנאן".

די קינדער אבער ליידען דערפון, ווייל זיי האבען נישט דעם בינדעפסטען חשק צו לערנען העברעאיש אין זיי האבען מויפנעוואכען די האפענונג צו קענען די שפראך פון אינזערע אבות, זיי ווילטען ניט נרוים צופרידענהייט נעלערעט אי־דיש, ווייל זיי רעדען אידיש, אזן זאגאר די קינדער ווילכע רעדען ענגליש, קענען אויך אידיש רעדען ווייל זייערע עלטערען זיינען דאך נישט (ניט אן אויסנאהם נא־טירליך) קיין ענגליש שפרעכענדע. האבען אבער די ווינדזאראר אידען זיך איינגע־

פראפ. חיים ווייצמאן קומט צו אין

איהר ווייסט שוין, או פראפ. ווי ציאן, דער באריהמטער ציוני טישער פיהרער, ווערט אין קור צו פארדאנקען די לעצטע ערפא פון ציוניזם. קיינט קיין קאנגרעס דער ציוניסטישער קאנווענשען.

פראפ. ווייצמאן קומט צו אין נעדעלר אידען. ער בלייבט אין בישויר פון נאלוה אזן על עמ אלא ווען ער איהר, כדי צו העלפען באנ טער איהם, כדי צו העלפען באנ אונזער לאנד אזן פאלק פון נלות.

פראפ. ווייצמאן ערווארט איין לוי פאר זיין אוטמרימדליכער פאלי ארבייט אזן דאס איז: — צו איך אין די ציוניסטישע רייהען.

זאל פראפ. ווייצמאן נישט ענטפ ווערדן אין די קענערער אידען. ער פון דאנצן אוועקפיהרען א קיין איידאפא אזן ארץ ישראל. די קענדער אידען טוען פריכט.

קענעדער ציוניסט.
פעדעראציע, אינט.

BALTIC-AMERICAN LINE

Successors to Russian-American Line

א וויכטיגע ערקלעהרונג

עס טראגען זיך אהרם קאנגען אן ווען אן עמיגראנט אין יורש האט א שיפסקארטע וואס איז איהם נעשיקט נעווארען פון אמעריק ווערט ער ניט אוועקנעטוען בעהאנדלעט ווי ווען ער האט נעלד דארט זי קויפען א שיפסקארטע. מיר ווילען דארום פערזיכערן אלע וואס זיינען פאראינטערעסירט, או אויף אזוי ווייט ווי עס בעטרעפט אונזע לין, ווערט אין קיינעם פון אונזערע אפיסעס, ווי אין דאנציג, ליבא מאינא, לאדז, רינא אדער־וואראשא, ניט נעמאכט דער כינדערעסטער אונ־טערשיעד צווישען אן עמיגראנט ווען ער קויפט א שיפסקארטע פון אמעריקא, אדער אן עמיגראנט וואס האט נעלד צו קויפען א שיפס קארטע.

אויב אהר ווייס אריבערבענגען אייער קרוב קענט איהר אלזא קויפען א שיפסקארטע בייי אירענד ווועלכען פון אינזערע אמטגזיר־אגענטן, ווועלכער ווערט אויך נעבען אלע אויסקינפטע ווענען דאס פערפאהרען פון שיפען אזן אזוי ווייטער.

דער פרייז דירעקט פון וואדשא ביז ניו יארק איז $135

ישון אריינגערעכענט באהן קאסטען אזן אלע אנדערע עקספענסעס. אויסער קאפ שטייער.

באלטיק-אמעריקאן לאין

נאכפאנעי צו דער ראשיען־אמעריקאן ליין שיפען פארקעהר יעדע צווייי ווואכען צווישען

ניו יארק, ליבאו אזן דאנציג, ליבאו אזן ניו יארק

J. E. Johnson & Co., General Passenger Agent
42 Broadway, New York City

דאנקזאגונג

ברענטש 26 פון אידיש נאציאנאלען ארבייטער
פאלבאנד דאנקט הערציך מים
ראוא העלפערין אוז רושעני פלייטמאן
פאר זייער אנטייל נעהמען אין פינסטי אוועגט וועלם דער פארבאנד האט
אראנזשירט לכבוד זיין לעגאליזירונג

האלט איהר ביי ארויסנעהמען א פאליסי?

איידער איהר שרייבט אונטער אייער נאמען צו אין אינשורענס פאליסי
זעהט זיך מיט

שלמה האלפערי

דעפיוטי - סופערינטענדענט פון דער מעטראפאליטען קאמפאני. עס מעט זיך אייך באצאהלען

Office: 220 Yonge St. Res. 208 Ontario St.
Phone Adelaide 4788 Phone Main 713₈

דזשוקעלי העגדלער און דזשוקעלי סטארקי פערם אייפמערקזאם זיים וויפען, אז איה

מ. העלער

חשם זיך נעגופען צו דער ארבייט, אוקבין ווילינג צו מאכען אלערלייי דזשולערי דושאבס פאר דער פרייז.

רופם מיך אדער זעהם זיך מיט מיר, וועו איהר דארפם מאכען אייערע דזשולערי דושאבס, אוו איהר וועם זיין צופריעדען.

אלערלייי רינגען, קלענערע אד ער גרעסערע, נעמאכם צום סיין.

פיין נייער אדרעם אין

251 Queen St. West

פעלעפאן אדלייד 6967

קויפט אייערע קויילען פון

יאנפווער בראדערס

וואו איהר בעקומם כלויז ראשערס קויהלען מים ראשערס פיקעס
268½ קווין סט. וועסט פעלעפאן עדעלייד 3766

הושיי וו. בראהי און קא.

באריסטער, סאליסטער, נאטערי אוז א. ז. ו.
אפיס אוי. 710-711 טעמפל בילדינג. טעלעפאן עדעלייד 3086.

פעקפאר אוז שולמאן

לאיערס

303 לעפראן בילדינג. טאראנטא.
6 עדלייד סטריט איסט קארנער יאנג סטריט.
טעלעפאן סיין 4359.

לואים ס. סינגער

לאיער אוז נאטארי פאבליק

קאמישאנער פאר אלע פרווינצען אוז ק ענגערע.

לאא אפיס 154 טימפל סטריט.
טעלעפאן עדלייד 1440 וואזינגט. 453 פאלערפטאן בולוואר
טעלעפאן עדלייד 1441 טעלעפאן קאלעדוש 4866.

דושיי. דושיי. גלעם

לאיער אוז נאטארי פאבליק
(פון דער פירמא עלדושי אוז גלעם)
אפיס יום 34 אימפיריעל בעגק בילדינג קארנער יאנג אוז קווין
טעלעפאן אדלייד 6089 רעזידענץ טעלעפאן פארק. 960

דר. א. ל. הימעלשטיין

דענטיסט

ראסיניאן בלאק בילדינג קארנער טיקאל אוז דאנדעם סטריט. פאל. 6441.

דר. ה. דיוווידסאן

דענטיסט.
אין דער נייער ראיעל בענק בילדינג
קארנער דאנדעם אוז משעטטנאם טעלעפאן עדלייד 1789

דר. ב. ברענמאן

דענטיסט

בעסטע בריזדש ארבייט פאר מעסיגע פרייזען.
544 קווין סטריט וועסט, איבער הופערס דרעג סטאר, טאראנטא.
טעלעפאן קאלעדוש 9610.

ספעשעל נאסים צו אונזערע פאסטימערס

שרדערס קויילען-יעצט אוז וואהרט נים אויף דער לעצטער מינוט, ווייל שפעטער וועט איהר צאהלען דאבעל אוז דאצו וועט איהר נים קענען באקומען.

THE EATON COAL CO.

Phone Ad. 2696

איטאן קאהל קא.

אפיס 352 קווין וועסט טעל. עדל. 2696

50 דאלאר א טאג פאר כאנטרי פעדלערס

אויב איהר וועט פארקויפען אונזערע מענער מענער אוז לויזדיעס פאר קאוטס. אויך פאר סעטס לוזט דעם רעזיוירטען פרייז פון אונזער יעצטיגען אויספארקויף

27.50 פאר מענער אוז ליידים קאוטס
ליידים פאר טעטס פון 8 דאלאר אוז העכער

יוניימעד פאר כאמפאני

82 טשעסטנאט סטריט
טעלעפאן עדלייד 3583

דער זיכערער וועג צום ערפאלג?

זיכער! דער בעסטער וועג צו האבען ערפאלג איז אנפאנגען לערנען ביי א גוטען לעהרער. באראקט דאס נאר נאנץ גוט! אוז קומט צו פראפעסאר מייקעל אנזשעלא נאך מוזיק לעסאנס פאר אייך אדער אייערע קינדער. איהר וועט אויסגעפינען אז סר. אנזשעלא'ס סיסטעמ אוז ערפאהרונג אין לערנען וויאלין, מאנדאלין, מאנדעם, מאסטאפאן, אדער אירגענר וועלכען אנדערען אינסטרומענט וועט אייך פיהרען צו א זיכערען ערפאלג. מיין מאטא איז: „א גוטער מוזיקאנישער אנפאנג" און דאס איבערצייג איז לייכט. באדינגונגען ווהר טעסינג.

Prof. Michael Angelo
סטודיא 450 מעדיסינע בוי. טעלעפאן פוי. 17

גרייס זיך צום גרויסען

פאלקס-מיטינג

פון דער פאראיינינטער ארבאניזאציע

אידישער מלחמה רעליף
אוז אימיגראנטען נעזעלשאפט

ווערבער וועט געהאלטען ווערען

זונטאג דעם 19-טען דעצעמבער

8 אזייגער אוועגט אין

עלענ'ס קאלעדזש סטר. טעאטער

קארנער קאלעדזש אוז ראוורקאורט ראוד

מעהרערע אינצעלהייטען מארגען

זשורנאל האל

דער „זשורנאל האל" איז צו פארדינגען
פאר פארואמלונגען, קעמציעם אוז
עהנליכע אונטערנעהמונגען

דער „זשורנאל האל" האט פלאץ פאר 300 מענשען

וועגען אלע אינצעלהייטען אין „זשורנאל"
אפיס—251 קווין סטריט וועסט

טאראנטא כשר וואורשם אוז פיש סמאוקינג מאנופעקטשורינג

מיר מאכען באקאנם אז איהר קענט בייאונז באקומען צו יעדער צייט נעמוקמע פישען, אויך מאכען מיר די בעסטע וואורשטען אוז פאסטראמא. מיר קויפען נאר כשר'ע פליישען פון די אירישע חאלפמיילע. די שטרענגסטע כשרות לויט די אומשטענדען.

אדרעס וועגען פינקטליך דעליווערם. קאנטרי אדרעסע דעליווערם פון א דאלאר אוז העכער.

נים אונז א טרייעל אין איהר וועם דאן בלייבען אונזער שטענדיגער קאסטומער.

משה דייוויס

266 פארלאמענם.סט. טעל. מיין 909

שפארט אריין אוז זעהט אויך אז אייער קינד זאל שפארען

מיט אייז דאלאר קענט איהר שפענען אן אקאונם אוז אוועקלענען דעם פונדאמענט פאר אייער צוקונפט

יעדער דעפאזיטאר באקומם אהיים א שפהנע סייפ
אין וועלכער ער קען שפארען קלענערע סומען

בעזאנדערם צו אייער קינדעם זאל זיין שפארזאם

ה. ווינבערג

BANKER

253 קווין סטריט וועסט

אין אפים פון „אידישען זשורנאל"

אויפמערקזאם!

צו אלע שטאדט אוז קאנטרי פערקערס אוז דיקערס אין דושאנק

מיר קויפען אלצדינג אין דושאנק. מיר זיינען אנפאנגער דא אין שטאדט אוז צאהלען די העכסטע פרייזען.

גוטע באהאנדלונג! קיין ווארטען!

קומט אוז איבערצייגט אייך.

The United Mill Stock and Metal Co.
59 Frederick St. Toronto

אין בלאק פאר שערבארן סטריט.

2 סענט ביליגער אויפ'ן פונט 2 סענט

ביים באוואוסטען וואורשט מאכו פעקקשירער

אליהו דאלגין

פון דער וואדשאוער בשרה וואורשט פעקקערי.

די בעסטע אוז בשרסטע וואורשט נאראנטירט פון די בעסטע לייט. מיר פארטיפען יעצט מיט סענט ביליגער אויפ'ן פונט צו אלנזערע ניע אוז אלטע קאסטומער. פרענט דעם פרייז ביים טעלעפאן אדרעס ביי לעטער

אונזער אדרעס 671 ריטשמאנד וועסט טעל. עדלייד 2658

אדדערס דעליווערט איבעראל

וואר נעהט חתונה האבען?

מיר האבען א נרויסען אויסוואהל פון דרעס, טאקסידא אוז פראק סוטס. צו פארדענטען צו די בילינסטע פרייזען.

פרימאן ברידער 571 יאנג סטריט
טעלעפאן נארט 3270