

**PAGES
MANQUANTES**

Commerce, Finance, Industrie

VOL. XXXV

VENDREDI, 30 JANVIER 1903

No 5

LE PRIX COURANT

REVUE HEBDOMADAIRE

Publié par LA COMPAGNIE DE PUBLICATIONS COMMERCIALES (*The Trades Publishing Co.*), au No 25 rue St-Gabriel, Montréal.

Téléphone Bell - Main 2547
Boîte de Poste - - - 917

PRIX DE L'ABONNEMENT :

Montréal et Banlieue - \$2.00
Canada et Etats-Unis - 1.50
Union Postale - - frs. 15.00

Il n'est pas accepté d'abonnement pour moins qu'une année complète.

L'abonnement est considéré comme renouvelé si le souscripteur ne nous donne pas avis contraire au moins quinze jours avant l'expiration, et cet avis ne peut être donné que par écrit directement à nos bureaux, nos agents n'étant pas autorisés à recevoir tels avis.

Une année commencée est due **en entier**, et il ne sera pas donné suite à un ordre de discontinuer tant que les arrérages ne sont pas payés.

Nous n'accepterons de chèques en paiement d'abonnement, qu'en autant que le montant est fait payable **au pair** à Montréal.

Tous chèques, mandats, bons de poste, doivent être faits payables à l'ordre de "LE PRIX COURANT."

Nous nous ferons un plaisir de répondre à toutes demandes de renseignements.

Adresser toutes communications simplement comme suit :

Le Prix Courant, Montréal.

PAIEMENTS PAR CHEQUES

Nous prions nos abonnés de vouloir bien prendre en note que nous n'acceptons en paiement d'abonnements que des CHEQUES PAYABLES AU PAIR A MONTREAL.

Ceux de nos clients qui tiennent absolument à se servir de chèques devront dorénavant les faire endosser PAYABLES AU PAIR A MONTREAL, par leur banque locale: cela ne leur coûtera absolument rien.

THE CANADIAN PRESS ASSOCIATION

L'assemblée annuelle de l'Association Canadienne de la Presse aura lieu à Toronto les jeudi et vendredi 5 et 6 février prochain.

CONVOCATION DE LA LEGISLATURE DE QUEBEC

Un extra de la Gazette officielle de Québec, daté du 21 courant et qui ne nous est parvenu qu'après la publication de notre numéro daté du 23 courant, convoque l'assemblée de la législature de la province de Québec pour la "dépêche des affaires" à la date du 26 février.

POUR LA POSTERITE

La Canadian Society de New-York City posera dans Wall Street une plaque commémorative à la mémoire de Morris Robinson né à Wilmot, Nouvelle-Ecosse en 1784. Morris Robinson était le caissier de la succursale à New-York de la United States Bank, alors que cette banque était la grande institution financière nationale des Etats. La date fixée par la Canadian Society pour la dédicace est le premier février, cette date est le 60e anniversaire de l'établissement par Robinson de l'Assurance moderne sur la vie aux Etats-Unis.

La plaque commémorative sera de bronze, elle a été confiée à Tiffany. Elle sera fixée sur la facade de la bâtisse qui porte le No 56 de Wall Street à l'emplacement des bureaux de la première compagnie permanente d'Assurance sur la vie. La Canadian Society a invité au dévoilement de la plaque des personnalités marquantes du Canada qui seront ses hôtes; la cérémonie sera suivie d'un banquet.

LA SITUATION DES BANQUES

Il y a un an, nous examinons la situation des banques à la fin de l'année 1901 et nous formulons le voeu qu'à la fin de 1902 nous ayons à constater des progrès aussi grands dans le développement du commerce, dans l'emploi des capitaux et dans les économies du public.

Nos souhaits se sont pour le moins réalisés, car les progrès en 1902 ont dépassé sur certains points ceux acquis en 1901 sur l'année précédente.

Nous le verrons tout-à-l'heure quand nous comparerons les années entre elles; pour le moment nous examinerons la situation au 31 décembre 1902 comparativement à celle du mois antérieur.

Ainsi que nous l'avons signalé dans nos revues hebdomadaires de la finance, la circulation a baissé, comme d'ailleurs elle le devait nécessairement, en décembre. En novembre, elle avait atteint soixante-quatre millions et demi, c'est-à-dire l'extrême limite que conseillait la prudence, le capital versé des banques ne permettant pas une émission supérieure à soixante-sept millions et demi. En décembre elle est descendue de \$3,923,000 à \$6,574,000, le plus fort chiffre pour décembre dans l'histoire des banques incorporées.

Les dépôts du public canadien sont en augmentation comme suit:

Dépôts canadiens sans intérêts.....	\$ 4,200,000
Dépôts canadiens portant intérêt.....	3,400,000

Soit un total de... .. \$ 7,600,000
alors que les dépôts reçus ailleurs qu'au Canada ont diminué de \$2,450,000.

A l'actif des banques, les prêts à demande sont en diminution de \$600,000 pour ceux consentis au Canada et de \$5,850,000 pour ceux à l'étranger. Par contre, les prêts courants au commerce sont en augmentation de \$5,700,000.

Ces différences dénotent bien la politique absolument rationnelle de nos grandes institutions financières de mettre un frein à la fureur de spéculation et en même temps de satisfaire à tous les besoins légitimes du commerce, qui vont sans cesse grandissant au fur et à me-

sure que se développent et la population et la production.

Si nous comparons les principaux items de la situation des banques au 31 décembre 1902 avec ceux du mois correspondant de 1901, comme nous l'avons dit plus haut, nous aurons la preuve d'un réel accroissement dans les transactions de nos institutions financières.

	1901.	1902.
Circulation.	\$ 54,372,788	60,574,144
Dépôts du public (Canada)	335,740,263	370,108,368
Dépôts du public (Etranger)	31,355,262	37,199,339
Prêts à demande (Canada)	37,651,941	51,385,890
Prêts courants (Canada)	289,158,657	322,879,089
Prêts courants (Etranger)	32,160,566	34,131,237

Les prêts à demande ailleurs qu'au Canada ont diminué de \$1,560,000; ils en étaient en 1901 de \$43,704,000.

Voici le tableau résumé de la situation de banques au 30 nov. et au 31 dec. 1902 :

PASSIF.	30 nov. 1902	31 dec. 1902
Capital versé.	\$71,928,516	\$72,795,440
Réserves.	42,657,737	44,517,681
Circulation.	\$64,497,614	\$60,574,144
Dépôts du gouvernement fédéral.	4,343,851	6,497,029
Dépôts des gouvernements provinciaux.	3,229,082	3,123,493
Dép. du public remb. à demande.	111,691,073	115,690,499
Dép. du public remb. après avis.	250,815,075	254,217,669
Dépôts reçus ailleurs qu'en Canada.	39,645,065	37,199,339
Emprunts à d'autres banq. en Canada.	658,124	719,778
Dépôts et bal. dus à d'autr. banq. en C.	3,495,803	3,202,550
Bal. dues à d'autres banq. en Anglet.	5,615,863	5,611,582
Bal. dues à d'autres banq. à l'étranger.	1,416,356	1,157,683
Autre passif.	12,899,115	11,314,489
	\$498,307,128	\$499,508,534

ACTIF.	30 nov. 1902	31 dec. 1902
Espèces.	\$12,710,211	\$12,892,235
Billets fédéraux.	24,055,320	24,730,575
Dépôts en garantie de circulation.	3,197,270	3,297,270
Billets et chèques sur autres banques.	16,329,982	20,517,282
Prêts à d'autres banques en Canada, garantis.	649,277	719,777
Dépôts et balances dans d'autr. banq. en Canada.	4,958,565	4,873,336
Balances dues par agences et autres banques en Ang.	10,106,383	9,023,489
Balances dues par agences et autres banq. à l'étranger.	12,768,220	13,694,959
Obligations des gouvernements.	9,451,621	9,455,752
Obligations des municipalités.	15,196,264	14,879,654
Obligations, actions et autr. val. mobilières.	36,711,936	36,925,800

Prêts à dem. remboursables en Can.	51,958,911	51,385,890
Prêts à dem. remboursables ailleurs	49,563,674	43,704,054
Prêts courants en Canada.	317,172,228	322,879,089
Prêts courants ailleurs.	34,358,355	34,131,237
Prêts au gouvernement fédéral.		
Prêts aux gouvernements provinciaux	4,309,049	4,224,119
Créanc. en souffrance	1,763,939	1,764,813
Immeubles.	862,450	864,820
Hypothèques.	769,328	762,182
Immeubles occupés par les banques.	7,441,964	7,556,236
Autre actif.	9,021,123	7,105,459
	\$623,356,246	\$625,388,209

LOI DE FAILLITES

Les épiciers de gros réunis à Toronto ont une fois de plus déclaré la nécessité d'obtenir du gouvernement fédéral une loi concernant les faillites. Une délégation du Guilde des Epiciers de gros se rendra à Ottawa pour demander au gouvernement une loi de faillite basée sur le contrôle aussi absolu que possible des créanciers sur le règlement des dites faillites. La délégation fera ressortir également auprès du gouvernement que la loi à intervenir devra réduire au minimum les frais inhérents à la déclaration de faillite et à la réalisation des biens des faillites.

Nous avons donné à maintes reprises dans le PRIX COURANT des exemples de ce que peuvent, en certains cas, coûter aux créanciers, les frais et dépens de la liquidation des faillites. C'est, en effet, un point sur lequel il est bon d'attirer l'attention du gouvernement.

Le point important est de décider le gouvernement à présenter une loi relative aux faillites; les années se passent, les sessions se suivent et le gouvernement est aussi muet que sourd sur la question.

Quels sont donc les intérêts assez puissants pour forcer le gouvernement à faire le mort quand il s'agit de cet acte de haute moralité que serait une bonne loi de faillite.

LES SUCRES RAFFINES D'IMPORTATION

A la dernière assemblée du Guilde des Epiciers de Gros du Dominion, il a été décidé de demander au Gouvernement fédéral à sa prochaine session de réajuster le tarif de manière à mettre un arrêt à l'importation des sucres raffinés à l'étranger.

Les Epiciers de Gros prennent un vif intérêt à cette question, leur commerce a grandement souffert de l'importation des sucres étrangers en sacs qui sont de qualité inférieure pour la majeure partie. Ces sucres sont bien souvent surchauffés pendant la traversée sur les navires

et arrivés à Montréal, ils restent un temps plus ou moins long sur les quais par toutes les températures.

L'Epicier de gros voit son commerce entravé par des importateurs qui font une spéculation des sucres étrangers, qui ne connaissent rien des sucres, manquent des moyens et facilités de distribution et semblent ne faire ce genre de spéculation que pour entraver et la raffinerie canadienne et le commerce régulier des sucres raffinés au pays. Ils se contentent, il est vrai, d'un bénéfice très minime, mais ces sucres importés jouissent dans leurs pays d'origine d'un bonus d'exportation qui leur permet de venir faire une concurrence désastreuse aux sucres de nos raffineries et enlever du travail à leurs ouvriers.

L'epicier de détail ne gagne rien non plus à vendre ces sucres de qualité inférieure car s'il considère qu'il fait par 100 lbs 4 ou 5c de plus qu'en vendant le sucre de nos raffineries canadiennes, il peut, s'il s'en rend compte, s'apercevoir qu'il perd une clientèle qui ne se contente pas de marchandises de qualité inférieure. En somme il perd d'un côté plus qu'il ne gagne de l'autre.

Le consommateur ne gagne absolument rien à l'importation du sucre étranger que souvent il paie le même prix que le sucre canadien de qualité supérieure.

Le sucre canadien, celui de Montréal tout au moins, est de qualité supérieure parce qu'il est clarifié avec plus de soin et par de meilleurs procédés, ainsi tandis qu'à Montréal on les clarifie au charbon, les sucres qui nous viennent d'Allemagne et d'Autriche sont simplement lavés.

Nous avons deux points établis: la qualité supérieure du produit canadien d'une part et le tort causé aux commerçants d'autre part. Quant au consommateur nous avons vu que s'il ne gagnait rien à la dépense il perdrait sous le rapport de la qualité.

Le tort causé au pays dans une industrie qui emploie directement à l'année de 800 à 900 hommes—et en emploierait davantage encore si les sucres raffinés importés étaient frappés d'un droit plus élevé—et qui exige le mouvement de gros capitaux devrait attirer l'attention du gouvernement surtout maintenant que dans Ontario on cultive la betterave à sucre et qu'il s'y établit des raffineries pour le sucre de betteraves.

Nos raffineries canadiennes sont en mesure de produire et même bien au delà tout le sucre nécessaire à la consommation du pays et cependant, d'après la douane, il est entré au Canada 13,771,777 lbs de sucre raffiné aux Etats-Unis et 32,051,927 lbs de sucre raffiné dans les autres pays dans les douze mois finissant le 30 novembre dernier.

Nous avons dit que pour l'Allemagne

et l'Autriche les raffineurs jouissent de primes à l'exportation, quant aux Etats-Unis, le gouvernement fait remise aux exportateurs de sucre raffiné des droits sur le sucre brut importé.

Dans ces conditions nos marchés peuvent être inondés de sucres étrangers et il est du devoir du gouvernement de protéger une industrie nationale battue en brèche, non pas parce que le sucre étranger est supérieur au point de vue de la qualité—nous savons le contraire—non pas parce que les raffineurs étrangers produisent plus économiquement, mais uniquement parce que des gouvernements étrangers ont établi des mesures fiscales pour favoriser les exportations de sucre raffiné.

Nous n'en demandons pas autant, nous voudrions simplement que, par un droit de douane légèrement augmenté, le gouvernement rétablisse l'équilibre rompu par les faveurs accordées à la raffinerie étrangère.

Nous devons défendre notre marché, protéger nos industriels, conserver du travail à nos ouvriers et garder dans le pays pour le faire prospérer davantage, l'argent qui va donner à nos concurrents les moyens de développer encore leurs industries au détriment des nôtres, leur donner plus de force aussi pour lutter contre nous.

Un droit léger est suffisant, il ne pèsera pas sur le consommateur, la concurrence des raffineries entre elles en est le meilleur garant.

Les chambres seront assez sages pour permettre, nous l'espérons, au Gouverneur en Conseil de pouvoir entre deux sessions augmenter le droit de douane au besoin, car les bonis accordés aux raffineurs étrangers varient et pourraient être élevés à une époque où le Parlement serait en vacances.

A l'assemblée du Guild des Epiciers en Gros à Toronto il y avait 36 délégués venus de toutes les parties du Canada, tous sans exception ont été d'accord pour représenter au Gouvernement la nécessité d'augmenter les droits d'entrée sur les sucres raffinés.

LA POSTE ET LES JOURNAUX

Une délégation des propriétaires-éditeurs des journaux spéciaux a eu, à Toronto une entrevue avec le ministre des Postes.

Le but de l'entrevue était de discuter avec sir William Mulock les règlements relatifs à la seconde classe des matières postales qui comprennent les journaux. La presse commerciale, la presse littéraire—magazines—la presse religieuse avaient chacune leurs représentants.

Il a été fait remarquer au Maître général des Postes que son département avait depuis six mois fait un grand nombre de

règlements nouveaux qui sans raison étaient des embarras pour les éditeurs de journaux spéciaux et n'étaient nullement appuyés sur la loi de statistique relative à la seconde classe des matières postales. Les journaux de commerce, les magazines, les journaux religieux souffrent déjà d'une concurrence aiguë et que rien n'arrête de la part des publications américaines et gêner encore nos journaux spéciaux par des restrictions serait aller à l'encontre des intérêts de la communauté de la presse canadienne.

L'Acte des Postes, en ce qui concerne les matières de la seconde classe, date d'une autre époque et un grand nombre de ses dispositions ne sont plus applicables. Cette partie de l'Acte a été édictée à une époque où les journaux de commerce, les magazines et autres périodiques étaient presque inconnus et demande à être modernisée.

Après une discussion d'environ deux heures, le Maître général des Postes a semblé convenir que des changements sont devenus nécessaires et il a demandé aux délégués de faire un mémoire des nouveaux règlements qui, dans leur opinion devraient être édictés pour que l'Acte des Postes fût à la hauteur des circonstances actuelles.

Il a demandé aux éditeurs de journaux spéciaux si, en échange d'autres privilèges, ils accepteraient de payer un tarif d'affranchissement plus élevé.

Les délégués n'avaient qu'une réponse à faire et ils l'ont faite: "Nous n'avons aucune objection à payer un tarif d'affranchissement plus élevé si toutes les classes de journaux y consentent, mais nous nous opposons fortement à payer un tarif plus élevé que les journaux quotidiens ou hebdomadaires". A l'appui de cette opposition les délégués ont fait observer que le tonnage des journaux spéciaux transportés par la Poste ne pouvait nullement être comparé à celui des journaux quotidiens et hebdomadaires. Il a été déclaré dans le cours de l'argumentation qu'un sixième du tonnage de tous les journaux et périodiques transportés par la Poste était fourni par un journal quotidien à lui seul.

La députation a également demandé au Maître Général des Postes de vouloir bien continuer ses efforts pour obtenir un tarif postal réduit pour les journaux et périodiques envoyés du Canada à d'autres points de l'Empire, ce qu'a promis le ministre.

Elle s'est également prononcée contre la continuation du privilège qu'ont les publications des Etats-Unis d'entrer au Canada en franchise et d'être transportées par la Poste canadienne au taux d'un centin par livre. Les délégués semblent croire que ce privilège disparaîtra dans un prochain avenir.

Ils ont été enchantés de la manière dont le Maître général des Postes a entendu leurs vues sur les divers sujets mis en discussion.

Il nous reste à espérer que de cette entrevue il résultera quelque chose de mieux qu'un échange de vues et que les lecteurs canadiens et les éditeurs de journaux spéciaux profiteront du remodellement devenu nécessaire de l'Acte et des règlements des Postes.

LES ELECTIONS DE LA CHAMBRE DE COMMERCE DU DISTRICT DE MONTREAL

La Chambre de Commerce du district de Montréal, au cours d'une séance générale spéciale, tenue mercredi après-midi, sous la présidence de M. Damase Masson, a fait le choix des candidats aux diverses charges pour l'année courante.

Ont été élus par acclamation: M. Damase Masson, président; M. H.-A. Brault, 1er vice-président; M. C.-H. Catelli; 2e vice-président; M. L.-J.-A. Surveyer, trésorier, et M. Jos. Haynes, secrétaire.

Ont aussi été élus membres actifs en leur qualité d'anciens présidents, de vice-présidents et de trésoriers: MM. J. Grenier, D. Parizeau, L.-E. Morin, père, H. Laporte, Jos. Contant, l'hon. Alph. Desjardins, L.-E. Geoffrion, J.-X. Perrault, l'hon. J.-D. Rolland, G. Boivin, Alphonse Racine, Ubald Garand et M. G. Mesnard en sa qualité de président de la Chambre Syndicale.

Selon la coutume, quarante membres sont actuellement proposés pour faire partie du conseil et devront subir une élection le deuxième mercredi de février. Les membres proposés sont MM. Geo. Gonthier, Alex. Millette, Jos. Quintal, E. Cavanagh, J.-Bte Gratton, S. Lachance, Arth. Gagnon, J.-A. Vaillancourt, Rod. Forget, J.-A. Bacon, L.-A. Amiot, Jos. Lambert, Thos. Gauthier, Jos. Fortin, M. Benoit, Arth. Tourville, Alex. Prud'homme, J. Préfontaine, A. Carmel, C.-N. Armstrong, E. Blanchard, J.-D. Couture, C.-P. Chagnon, J.-O. Gareau, J.-B.-A. Lantôt, J.-P. Mullarkey, P. Gravel, L.-A. Lapointe, Alc. Chaussé, D.-C. Brosseau, J. R. Savignac, P. Demers, A.-V. Roy, Chs Chaput, S. Robitaille, A.-P. Simard, J. de Sièyes, J.-O. Labrecque, Chs Marcotte et Jos. Lamoureux.

Vingt membres seulement devront être choisis parmi ces derniers.

Ont été nommés scrutateurs MM. J.-X. Perrault, N. Tétreault et L.-A. Picard.

M. le président D. Masson et le 1er vice-président M. C.-H. Catelli remercient ensuite le conseil de les avoir réinstallés dans leur ancienne fonction et promettent leur entier dévouement pour l'avenir tout comme ils l'ont fait par le passé.

LA QUESTION DES ENTREPÔTS DE DOUANE PRIVÉS

On prête au gouvernement fédéral l'intention de frapper les commerçants propriétaires d'entrepôts de douane privés d'une taxe de \$600.

Le gouvernement prétend que payant aux officiers de douane chargés de la surveillance des dits entrepôts un salaire annuel de \$600, il doit récupérer cette somme des commerçants, au lieu de celle de \$40 qu'il perçoit actuellement des propriétaires d'entrepôts de douane privés.

Cette prétention ne tient pas debout.

Les entrepôts de douane des commerçants ont été créés dans l'intérêt du commerce en général et dans l'intérêt du public plus particulièrement. Il y a dans notre pays plus qu'ailleurs nécessité de faire des approvisionnements importants de marchandises de toute sorte et principalement de matières et d'articles d'alimentation.

Dans un pays où les transports faciles et à bon marché n'ont qu'une courte durée chaque année, l'intérêt public exige que le commerce s'approvisionne largement et pour de longs mois d'avance.

S'il n'existait pas d'entrepôts de douane privés, le commerçant serait contraint ou de restreindre ses approvisionnements ce qui serait contraire aux intérêts du public; ou de recourir aux entrepôts publics onéreux et dont le public devrait payer les charges; ou encore d'acquitter les droits de douane à l'entrée de la marchandise, d'où retraits de fonds de la circulation en pure perte pour acquitter des droits sur des marchandises qui ne seront consommées que de longs mois après le paiement des droits, d'où aussi pertes d'intérêt sur les droits ainsi avancés.

Il est compréhensible d'après ce qui précède, et c'est là où nous voulions en venir, qu'en créant les entrepôts de douane privés le gouvernement a pris avant tout une mesure d'intérêt public.

Il entre dans les devoirs du gouvernement d'assurer les approvisionnements de toute nature nécessaires à la consommation du pays. La création des entrepôts de douane privés a été dans ce sens un des moyens les plus efficaces. Il ne suffisait pas de permettre l'établissement de ces entrepôts il fallait bien davantage encore, dans l'intérêt même des approvisionnements, faire en sorte qu'ils existent en grand nombre et partout où ils pouvaient être utiles. Pour cela, il n'y avait qu'un seul moyen et il a été employé, c'était de ne pas les grever de charges trop lourdes. On a donc demandé aux entrepositaires privés un droit de \$40, ce qui n'avait rien d'exorbitant.

Aujourd'hui le gouvernement voudrait augmenter ce droit de \$560, demander

au commerçant une taxe 14 fois plus forte qu'avant, c'est-à-dire le frapper d'un impôt direct de \$600.

Car c'est le commerçant, le commerçant seul qui serait frappé; il devrait prendre les \$600 sur ses bénéfices ou les ajouter à ses pertes dans les années malheureuses. Mais le commerçant fait déjà sa part, sa grande part dans cette mesure d'utilité publique d'assurer les approvisionnements; il a le loyer, le chauffage, l'éclairage, les frais de personnel pour la manutention et la conservation de la marchandise, le droit de \$40 payé au Trésor Fédéral. Le gouvernement voudrait encore lui faire payer le salaire complet de l'employé du gouvernement, c'est-à-dire d'un serviteur du public.

L'officier de douane est imposé aux entrepositaires par le gouvernement dont il est le représentant. C'est un employé chargé de veiller à ce que le Trésor Public perçoive les droits sur les marchandises importées; c'est donc au gouvernement, au public que représente le gouvernement qu'il appartient de rétribuer son fonctionnaire, comme il appartient à l'assuré de payer ses assurances. C'est celui qui cherche à se protéger qui doit payer le coût de la protection.

A Montréal seulement le gouvernement perçoit annuellement plusieurs centaines de mille dollars de droits sur les marchandises entrées dans les seuls entrepôts privés, est-ce que sur un tel montant il ne doit pas trouver les ressources nécessaires pour payer le traitement de ses officiers de douane?

Voici un gouvernement qui, depuis quelques années, nous montre tous les ans d'énormes surplus de recettes sur les dépenses à compte du revenu, pourquoi profite-t-il d'une époque où ses coffres regorgent d'argent pour créer de nouveaux impôts, augmenter ses revenus? Ce serait, à notre humble avis, le moment de diminuer au contraire les charges qui pèsent sur le commerce, du moins c'est ce que tenteraient de faire des économistes ayant quelque souci de l'intérêt du commerce.

Admettons que ces surplus de revenus ne soient qu'apparents et qu'en réalité, le Trésor Public est dans la nécessité d'augmenter ses recettes. Pourquoi le gouvernement ne demanderait-il pas à une élévation des droits de douane sur les objets, matières et produits d'approvisionnements qui séjournent d'ordinaire dans les entrepôts d'acquitter le salaire des officiers de douane. Ce serait au moins logique.

A un autre point de vue nous nous demandons s'il est constitutionnel que le gouvernement frappe d'un impôt direct certaines catégories de personnes. Nous

soulevons là un gros point. Ce n'est peut-être pas le meilleur argument, ce n'est peut-être pas le plus mauvais non plus de ceux que nous avons invoqués contre le projet prêté au gouvernement fédéral.

Nous espérons, en tous cas, que le gouvernement y réfléchira à deux fois avant d'adopter une mesure contre laquelle le commerce tout entier s'élèverait.

LES ELECTIONS DU BOARD OF TRADE

M. Arthur J. Hodgson élu président

Mercredi à midi ont été proclamés les nouveaux officiers élus par le Board of Trade pour l'exercice courant.

M. Arthur J. Hodgson, mis en nomination par M. Hugh A. Allan, l'a remporté pour la présidence sur M. Alex. McFee, mis en nomination par l'hon. Geo.-A. Drummond. M. McFee était le président sortant de charge, et il paraît qu'il y a une entente inviolable qu'un président du Board of Trade ne doit pas avoir deux termes. Le vote a été comme suit: Hodgson, 454; McFee, 317.

Les autres officiers élus sont: 1er vice-président, Geo.-E. Drummond, par acclamation, 2e vice-président, W.-T. Gear, par acclamation, trésorier, Jas. Davidson, par acclamation.

Les membres élus pour faire partie du conseil sont:

Herbert B. Ames, R.-M. Ballantyne, J. Carruthers, Geo.-B. Fraser, E.-F. Hebden, Rob. Ironside, D.-L. Lockerby, Chas. Meredith, Jas. Thom, Hugh Watson, W.-W. Watson, John T. Wilson.

Les membres du Conseil d'arbitrage sont:

Rob. Archer, Rob. Bickerdike, M. P., Jas. Crathern, F.-W. Evans, E.-B. Green-shields, J.-C. Holden, John MacFarlane, Hon. Rob. MacKay, John McKergow, Hy. Miles, Rob. Munro, Chas. F. Smith.

Les noms des élus ont été proclamés à midi. Le président élu et le candidat défait ont adressé la parole.

Un vote de remerciements a été adressé au président sortant de charge.

M. Robert Meighen, président de la compagnie des moulins du Lac des Bois, exprima le regret qu'au nombre des élus il ne se trouvait pas un seul membre de la chambre canadienne française.

M. Geo. E. Drummond remercia ensuite les membres pour son élection par acclamation et l'assemblée s'ajourna.

Pour le nettoyage des argenteries, du poêle de cuisine et de tous les ustensiles employés généralement à la maison, la solarine est sans rivale. Les marchands bien avisés en mettront en stock. MM. Boivin et Grenier, 9, rue Saint-Antoine, Québec en ont le dépôt général.

VINAIGRE!

VINAIGRE!

Si vous êtes désireux d'augmenter vos affaires, il vous faut acheter la meilleure qualité de marchandises, au plus bas prix du marché.

Nous vous offrons les VINAIGRES

HIBOU, 1 ETOILE, 80 grains

HIBOU, 2 ETOILES, 90 grains

HIBOU, 3 ETOILES, 100 grains

HIBOU, 4 ETOILES, 118 grains

Nos prix sont les plus bas, nous avons acheté un lot considérable avant que les manufactures se combinent.

Mis en kegs, $\frac{1}{2}$ barils, barils et tonneaux.

Demandez nos prix avant de placer vos commandes ailleurs,

Si vous ne pouvez en prendre livraison maintenant, nous vous l'expédierons plus tard.

Pour donner à nos clients l'avantage de profiter de ces prix excessivement bas :

Nous paierons le Fret d'ici à nouvel ordre.

Notre marque est une garantie de pureté et de qualité.

Nous avons un des plus grands magasins du "DOMINION."

Notre Stock est considérable et varié.

Expéditions promptement.

Nous sommes vendeurs.

L. CHAPUT, FILS & C^{IE}

Epiciers en Gros, Importateurs de Thés, Vins et Liqueurs

Maison fondée en 1842.

MONTREAL.

SUR L'ENSEIGNEMENT... PÉDAGOGIQUE ET RATIONNEL DE LA LAITERIE

Suite et fin.

L'enseignement professionnel est destiné en effet, dans la généralité des cas tout au moins, à des jeunes gens ayant déjà à leur actif un certain bagage scientifique et littéraire qui les place dans les meilleures conditions pour penser. Ils ont déjà été exercés à cette sorte de gymnastique intellectuelle, de discipline mentale leur permettant de voir plus loin que le simple fait technique. En résumé, pour employer le mot d'un pédagogue contemporain, ils sont devenus "instruisables."

Bien que ce ne soit plus le rôle, pour l'enseignement en question, de s'occuper de la culture des facultés plutôt que de l'acquisition des connaissances utiles, pratiques et théoriques, il n'en est pas moins vrai que lorsqu'on s'adresse à un auditoire qui n'a reçu jusque-là qu'une instruction générale rudimentaire, quel que soit d'ailleurs l'âge des unités qui le composent, on doit encore faire appel aux lois de la psychologie pour provoquer un jugement droit, un raisonnement exact des faits qu'on veut inculquer, et au besoin développer une mémoire sûre et agile.

Ainsi, à quelque degré, à quelque titre qu'il exerce et quelle que soit la nature de son enseignement, un professeur doit être forcément doublé d'un pédagogue. Or, il faut bien reconnaître que dans l'éducation technique, il n'en est pas toujours ainsi.

A ce sujet, nous devons toutefois faire remarquer qu'à la rigueur, on n'est point forcément obligé d'être expert en psychologie ou de posséder à fond les traités de philosophie et de morale pédagogique, ainsi que les œuvres des grands maîtres en l'art d'enseigner, pour faire un bon professeur. Il suffit quelquefois d'un peu d'expérience, de réflexion et de raisonnement: "On devient souvent pédagogue par ressouvenir de son éducation personnelle", a-t-on dit.

Faire appel à ses premières études, se rappeler les difficultés que l'on a peut-être rencontrées pour comprendre des questions dont l'aridité était encore accrue par les imperfections de la méthode du maître. Ce retour sur soi-même ne pourra être que salutaire pour sa propre gouverne: lorsque l'on connaît le mal il est plus aisé d'y porter remède.

Faut-il ajouter que le professeur doit posséder à fond son sujet et ne point oublier que "pour bien enseigner peu, il faut savoir beaucoup ce peu-là?" Il est ridicule, dit Abélard, de prêcher aux autres ce qu'on ne peut leur faire comprendre ni comprendre soi-même.

Non seulement il doit connaître parfaitement la matière de son enseignement, mais encore se l'être entièrement assimilée, l'avoir "digérée", l'avoir passée au "crible" de l'entendement et fait une sélection, un élagage de ce qui est inutile, indigeste, propre tout au plus à surcharger la mémoire de l'élève. A ce point de vue Horace n'a-t-il pas dit: "enseigner c'est choisir?" En matière d'enseignement aussi la qualité importe encore plus que la quantité: *pauca, sed bona*, peu mais bon.

En laiterie, le premier écueil à éviter c'est, au début, de ne point rebuter l'élève en l'obligeant à de trop grands efforts pour initier son esprit à une science qu'il est mal préparé à recevoir. Lui aplanir les difficultés qu'il rencontrera

sur sa route, ménager la transition trop brusque entre son instruction élémentaire et l'aridité d'un enseignement technique scientifique. A trop le contraindre, il pourrait en résulter, dit Rollin, "la haine des livres, et de la science, et des maîtres, souvent pour tout le reste de la vie".

C'est dans un tel cas surtout que le professeur doit faire appel à sa science pédagogique, à son esprit de méthode, et dans cette dernière se préoccuper de la forme à lui donner et de l'ordre à suivre en rapport avec la nature du sujet traité et l'âge des élèves.

On ne saurait attacher trop d'importance à la tenue matérielle du cahier de cours: une leçon bien prise, aux divisions bien nettes, présentant d'une façon apparente les règles à retenir, les principes qui forment comme la trame de la leçon, facilite beaucoup le travail de la mémoire.

On indiquera aux élèves, en les inscrivant au tableau, les titres et les sous-titres; on fera souligner les mots nouveaux, les phrases importantes qui condensent pour ainsi dire l'essence même des notions à retenir. En dehors des expériences proprement dites, user beaucoup de craie est encore le meilleur moyen de rendre l'enseignement scientifique attrayant.

Au point de vue des méthodes, il est à peine besoin de dire qu'il ne faut point de cours didactiques, point d'exposition doctorale, de subtils raisonnements bourrés de termes trop techniques et partant trop arides. On s'attachera à ne point tomber dans le défaut que Montaigne signalait dans cette phrase souvent citée: "On ne cesse de crier à nos oreilles comme qui verserait dans un entonnoir" et cette autre où il fait allusion aux sentences: "on nous les plaque en la mémoire toutes empennées."

En pareille matière, les vraies méthodes d'enseignement sont les méthodes rationnelles "qui excitent l'intelligence, qui éveillent les idées claires et distinctes, qui provoquent le jugement et la réflexion."

Les leçons devront être avant tout des causeries dans lesquelles le professeur commencera par exposer une portion du sujet, les élèves écoutant attentivement ou suivant ses expériences. Par des interrogations il s'assurera ensuite que tout son auditoire a compris, en s'adressant de préférence aux moins intelligents et ce n'est qu'alors qu'il dictera le résumé de ce qui vient d'être dit, en phrases simples, brèves, claires, renfermant la substance du sujet avec le moins possible de mots techniques.

Dans les démonstrations, dans les lois à tirer d'un phénomène étudié, on doit toujours partir autant que possible d'exemples connus, familiers, intuitifs, pour arriver au phénomène complexe; de même, il faut toujours aller du connu à l'inconnu, du concret à l'abstrait, de l'empirique au rationnel, de l'exemple à la règle, autrement dit employer la méthode inductive d'exposition, qui est par cela même intuitive c'est-à-dire basée, sur la perception des choses, l'expérience, le plus sûr moyen d'exercer les sens.

Dans un enseignement pratique, en effet, ce qui importe avant tout, c'est d'apprendre à observer, de solliciter l'attention, ce "burin de la mémoire", par des expériences. En matière de laiterie, le champ est vaste sur ce sujet pour le professeur, mais qu'il s'en tienne à celles dont la connaissance présente un caractè-

re immédiat d'utilité, et qu'il ne s'en serve que comme d'un moyen pour en arriver à la règle à retenir. On ne veut certes pas faire de l'élève un "abîme de science", pour employer le mot Rabelais; mais on ne saurait cependant laisser ignorer, dans une école intégrale de laiterie, les nombreuses découvertes qui enrichissent presque journellement le domaine de l'industrie laitière, mais que l'on s'en tienne aux résultats pratiques.

En un mot, en tout et partout, "matérialiser" l'enseignement; "peu de préceptes et beaucoup d'usage", comme le conseillait Ramus. Il ne faudrait cependant pas déduire de ce qui précède que l'on doive tout "mâcher" à ses auditeurs. Non, l'action fortifie les facultés; aussi dès qu'ils auront acquis quelques connaissances pourra-t-on utiliser avec fruit la méthode socratique ou méthode par interrogations, qui stimule la raison et le bon sens. On en profitera ainsi pour les familiariser avec les idées générales qui engendrent l'initiative.

On donnera de temps en temps des devoirs écrits, mais point de ces questions que l'on peut trouver toutes préparées dans le cahier de cours ou dans un livre quelconque; de ces sujets, au contraire, qui obligent à faire appel à la réflexion, à la raison, au jugement. Que dans ce travail, les élèves ressemblent un peu aux abeilles dont parle Montaigne qui "pillotent deçà delà les fleurs, et en font après le miel, qui est tous leur; ce n'est plus thym ni marjolaine".

Dans le même but, lors des examens, multiplier les interrogations sur des faits qui n'ont point été directement exposés, mais qui sont une application des théories étudiées dans les cours: rien n'est plus apte à exercer la réflexion personnelle.

Dans ces examens oraux, il est bon d'exiger la présence de tous les élèves, pour que chacun puisse faire son profit des explications données par le professeur, qui ne doit pas seulement se contenter de constater si l'élève sait, mais encore, à l'occasion, redresser les erreurs, les fausses interprétations. On veillera à ce que les réponses ne soient pas le mot à mot du cahier; ce serait un indice que le cours n'a pas été compris; car, en effet, "savoir par cœur n'est pas savoir, c'est tenir ce qu'on a donné en garde à sa mémoire".

Les notes prises sous la direction du professeur doivent suffire. Si l'on peut dans quelques cas conseiller l'emploi des livres, ce ne doit être que dans le but de suppléer au défaut de temps qui oblige le professeur à abrégé la description des appareils si nombreux en industrie laitière, et des expériences sur lesquelles il ne peut donner que des généralités.

Il est inutile à cette occasion de paraphraser cette réflexion de Montaigne: fâcheuse suffisance qu'une suffisance pure livresque."

Quant à la pratique proprement dite, elle doit s'inspirer de ces mêmes principes, qui peuvent se résumer en ceci: apprendre à observer; exercer le jugement en dehors de toute l'habileté manuelle; expliquer constamment le pourquoi des choses; obliger le jeune apprenti fromager à réfléchir, à raisonner; exiger qu'il consigne sur un cahier spécial ses observations journalières sur la marche de telle ou telle fabrication ou le fonctionnement d'un appareil.

En dehors des matières qui ont directement trait à la laiterie proprement dite, quelques notions de chimie générale nous

Avez-vous fait votre Inventaire ?

Si non, un bon conseil, revisez sans retard vos stocks dans les lignes suivantes :

Thés, — Notre assortiment répond à tous vos besoins.

Fruits Secs, — Nous en avons dans toutes les lignes.

Poissons Salés, — Notre approvisionnement est complet.

Mélasses Barbades,

— Nous sommes en mesure de répondre à la demande

Dans les produits énumérés ci-dessus, nous sommes bien approvisionnés. Il sera avantageux pour vous, en conséquence, de voir nos voyageurs ou de demander nos cotations, avant de placer vos commandes.

Nous vous garantissons satisfaction absolue,
tant sous le rapport de la valeur que sous
celui des prix.

Laporte, Martin & Cie

Epiciers en Gros,
Importateurs,

MONTREAL.

paraissent nécessaires pour l'intelligence même des applications, le contrôle pratique du lait en particulier.

Par exemple, on sait le rôle que joue l'eau dans cette industrie; on ne peut donc se dispenser de faire connaître les propriétés de ce liquide suivant la nature des couches géologiques qu'il traverse. Les élèves sont appelés à se servir de soude, de potasse, d'acides, d'alcool, d'éther, d'ammofiaque, de sel marin, d'amidon, d'acide borique, etc., etc., il est donc utile de leur parler de ces produits.

De même en physique, ne faut-il pas qu'ils connaissent le principe des thermomètres, des psychromètres, des densimètres, des thermo-siphons, des presses à leviers, des pompes, des appareils centrifuges, des divers moteurs à vapeur, à pétrole, à eau, etc., etc.?

Viennent ensuite des éléments de chimie laitière, car il y a une chimie laitière tout comme il existe une chimie agricole, une chimie viticole, une chimie des résines, des parfums, etc. Dans cette partie du cours—unedes plus importantes,—on passera succinctement en revue ce qui a trait au lait; composition propriétés contrôle pratique, au beurre, où l'on dira quelques mots de la théorie de l'écémage, de la maturation, de la crème et de l'influence des cultures pures de ferments, de la théorie du barattage, de la composition du beurre, etc.; aux fromages: coagulation du lait, essai et préparation des présures, maturation de la pâte, composition du fromage, etc.

En un mot, le cours de chimie laitière réunira la théorie des phénomènes sur lesquels repose la pratique elle-même. Ajoutons que c'est au début de ce cours important que l'on doit s'efforcer de faire comprendre toute l'importance de la propreté en laiterie, propreté qui, comme l'on sait, n'a pas toujours été rigoureusement observée, si l'on en juge seulement par cette assertion de Chateaubriand, qui au premier abord paraît quelque peu paradoxale: "chantez les chalets, mais ne les habitez pas", ou encore par la réflexion de cet observateur qui, parlant de la préparation du beurre dans certaine région, disait: "l'écémage, le barattage, le délaitage, le malaxage, tout se fait avec les mains, de sorte qu'à la fin les mains de l'opérateur sont plus propres que le beurre!"

On insistera donc tout particulièrement sur le rôle néfaste ou bienfaisant des infiniment petits, sans oublier de faire passer sous les yeux des élèves quelques représentants de cette armée microscopique, et même de préparer devant eux l'ensemencement de quelques plaques de gélatine.

L'étude des procédés de fabrication, de l'utilisation des sous-produits, de l'installation des laiteries, des beurreries, des fromageries, constituera la technologie proprement dite. On y adjoindra quelques notions sur les considérations économiques inhérentes à toute industrie. On en profitera pour montrer l'action bienfaisante de la mutualité, de la solidarité, en faisant ressortir l'utilité des coopératives, des syndicats de vente, d'exportation, etc.

On mettra en évidence les conditions qui assurent l'écoulement le plus avantageux des produits sur le marché mondial; en un mot tout ce qui est de nature à contribuer au succès de notre industrie laitière.

ANTONIN ROLET.

("La Laiterie.")

LES OLIVES PIQUEES

On signale en Italie une recrudescence du fléau de la *mosca olearia*, le dangereux parasite de l'olivier.

Les journaux agricoles se font l'écho des plaintes des oléiculteurs. On demande de partout si la science n'a pas trouvé un remède à ce mal désastreux.

Le *Coltivatore*, dans une notice consacrée à cette question, assure que tous les efforts des savants pour combattre la *mosca* sont demeurés stériles.

"Tout ce qu'on a pu faire jusqu'à ce jour, dit le journal du Dr Ed. Ottavi, se borne à ceci:

"1° Recueillir et donner en pâture au bétail les olives vertes qui tombent pendant l'été;

"2° Avancer la récolte et le broyage des olives piquées.

"Ces deux mesures ont pour effet, sinon de détruire le mal, du moins de le restreindre.

A ce propos, on fait remarquer que le concours ouvert en Italie pour la découverte d'un remède efficace contre la *mosca* et pour lequel on a offert un prix de \$12,000 a été clos le 31 octobre dernier. Les résultats n'en sont pas encore connus.

En ce qui concerne le meilleur parti à tirer des olives piquées, le même journal fournit les indications suivantes:

"Les olives piquées sont des fruits malades, qui donnent une huile de qualité médiocre et en petite quantité.

"On peut cependant atténuer le mal causé par la *mosca*. Voici comment il faut procéder:

"1° Porter au moulin les fruits atteints, dès qu'ils tombent de l'arbre, et, autant qu'on le peut, devancer l'époque ordinaire de la cueillette.

"2° Opérer un broyage complet afin d'exterminer le ver;

"3° Jeter dans la pâte de la pulpe de citron, afin de faciliter le dégagement de l'huile et d'en obtenir l'épuration;

4° Pendant la première pression verser en abondance de l'eau froide dans la pâte; user d'eau chaude à la deuxième pression;

"5° Dès que l'huile est extraite, avoir soin de l'épurer par un lavage à l'aide d'eau additionnée d'acide tartrique dans la proportion de 20/0.

"Par ces moyens, on arrive à extraire des olives piquées une huile de qualité moyenne."

EAU-DE-VIE DE COGNAC

Cognac (Charente), 27 décembre.

On cote les eaux-de-vie de distillation agricole, l'hectolitre nu, au comptant sans escompte, au poids marchand, rarement atteint, de 59 ou 60 degrés (surforce réglable en sus):

	1878	1877	1875
Derniers Bois	500	510	520
Bons Bois ordinaires	550	560	570
Très Bons Bois	580	590	600
Fins Bois	600	610	620
Borderies, premiers Bois	650	660	700
Petite champagne	"	720	750
Grande ou fine champagne	"	800	850

Bois divers de 1883 à 1900: généralement distillés par les négociants expéditeurs eux-mêmes, ils ne sauraient donner lieu à mercuriale, celle-ci étant particulière aux prix payés par le commerce local à la production.

A Aigrefeuille, on cote les eaux-de-vie suivant provenance:

Ile de Ré 1900, premier choix, 150 francs; La Rochelle 1900, dito, 160 francs; Aigrefeuille 1900, dito, 170 francs; Aigrefeuille 1899, dito 200 francs; Aigrefeuille 1898, 210 francs; Surgères 1900, dito, 170 francs; Surgères 1899, dito, 210 francs; Surgères 1898, dito, 215 francs; Surgères 1893, dito, 250 francs; Surgères 1881, dito, 325 francs.

Le tout, l'hectolitre logé, 60° surforce en sus, rendu franco en gare d'Aigrefeuille.

MM. Laporte, Martin & Cie, nous communiquent les notes suivantes relativement à quelques marchandises qui sont actuellement en grande demande.

Mélasses de Barbades.—La consommation en a été très forte dernièrement, ce qui fait que les stocks sont beaucoup plus faibles que l'année dernière à pareille époque.

Les dernières nouvelles reçues des Barbades sont plus encourageantes, la température s'est améliorée, cependant les pluies ont été trop tardives pour que l'on puisse compter sur une récolte abondante. En achetant maintenant on obtiendra des conditions plus favorables que plus tard.

Fruits Secs.—La dernière récolte des Raisins de Valence a été moins forte que la précédente; par contre, la demande pour ces raisins a été aussi forte que d'habitude; il en résulte que les stocks visibles sont-presqu'entièrement épuisés; les bonnes marques notamment se font de plus en plus rares. MM. Laporte, Martin & Cie, ont encore en mains un assortiment complet de ces raisins, mais ils conseillent à leurs clients de ne pas tarder à placer leurs commandes, car la demande deviendra de plus en plus forte à mesure que l'époque du Carême approchera; quatre semaines à peine nous séparent du commencement du Carême.

Les raisins secs de Californie ne s'obtiennent que très difficilement surtout depuis que le Syndicat des paqueteurs a résolu d'abolir le bonus de 1c par lb. qu'il accordait aux raisins exportés à l'étranger. Les stocks détenus à Montréal sont faibles il nous en reste cependant une certaine quantité que nous offrons à des prix avantageux.

Poissons Salés.—MM. Laporte, Martin & Cie, nous informent qu'ils viennent de recevoir un lot considérable de morues et de harangs en quarts et demi-quarts. Les harengs méritent une mention toute spéciale car ce sont probablement les plus gros et les plus beaux qui aient jamais été placés sur le marché de Montréal.

KI O S K

Une exquisite **CIGARETTE TURQUE DOUCE**,
à un prix très populaire : **10 Cents**

C'est elle que réclament aujourd'hui tous les amateurs de **CIGARETTES TURQUES** :
Elles sont certainement égales aux **CIGARETTES TURQUES** importées.

DEMANDEZ ECHANTILLONS ET PRIX AUX FABRICANTS :

B. Houde & Cie, Quebec

Les plus Grands Manufacturiers de Tabacs Coupés du Dominion

J. B. COURTOIS, Agent, 43 rue St-Gabriel, Montréal.

LE SIGNAL DE DANGER

au mécanicien n'est pas plus en évidence que ce nouveau mécanisme intitulé l'"Indicateur du poids approximatif" au commis d'expérience après une courte période d'initiation. Il est adapté à notre

Balance Computing Majestic No 40

notre plus récente fabrication, et est disposé de telle façon qu'il indique l'approche du poids sur lequel la balance est réglée,

faisant l'office d'un avertisseur supprimant l'excédent de poids et la nécessité de reprendre une certaine quantité du produit pesé.

Avec ce mécanisme adapté à notre balance, il n'y a absolument aucun motif de perte produite par l'excédent de poids.

"L'indicateur du poids approximatif" offre simplement une nouvelle indication de notre habileté à nous tenir un peu en avance dans tout ce qui contribue à la prévention de ces petites pertes fractionnelles qui ont ruiné plus d'épiciers qu'il n'y en a aujourd'hui dans les affaires.

Demandez nos imprimés donnant la description de cette balance et de notre ligne complète de Balances Computing.

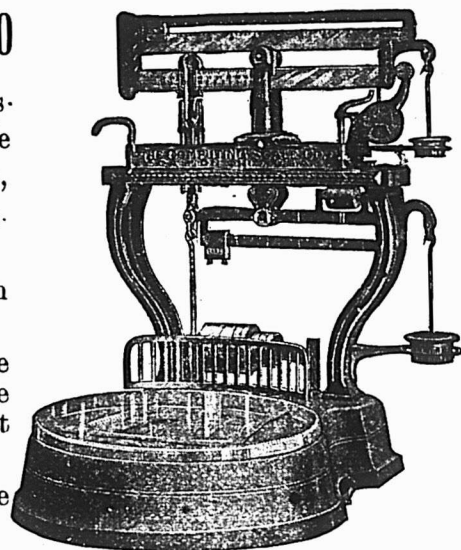

THE COMPUTING SCALE COMPANY,
OF CANADA LIMITED

MANUFACTURIERS DE
DAYTON COMPUTING SCALES
MONEY WEIGHT SCALES.

1662 rue Notre-Dame, Montréal, Qué.
844 Pender St., Vancouver, C. A.

164 KING ST. WEST, TORONTO, ONT.



Mercredi, 28 janvier 1903.

Les ventes de la semaine ont été plutôt calmes dans à peu près toutes les lignes d'affaires. C'est bien naturel et tout à fait normal à cette saison de l'année, et nos commerçants en prennent aisément leur parti. Nous constatons, toutefois, que l'entraînement des ventes à réduction est à l'ordre du jour, et que l'annonce à cet effet produit de bons résultats. Il nous est rarement arrivé d'assister à un massacre de prix comme celui que l'on voit prôné dans les vitrines, dans les journaux, dans les circulaires, etc. Comme il est présumable que, même avec ces fortes remises, le vendeur se réserve encore une marge assez large de bénéfices, le public acheteur se demande avec inquiétude si les prix ordinaires exigés par les marchands ne sont pas excessifs. Il est bien admis que les frais occasionnés par le roulement d'un magasin sont considérables, mais il y a peut-être lieu d'opérer quelques réformes à ce sujet.

Les fêtes du Carnaval ne promettent point d'être une occasion d'attirer à Québec les gens du dehors, et, comme la convocation des Chambres est maintenant fixée au commencement du carême, il est certain que le commerce restera stationnaire plus longtemps que l'on ne s'y attendait. Il n'y a, cependant, dans cet état de choses, qu'un phénomène bien explicable, et nul ne s'en inquiète. Au contraire, il semblerait que ce repos soit bien vu dans le monde des affaires, afin de mettre tout à l'ordre pour le commerce du printemps. L'on annonce déjà l'établissement de nouvelles maisons, la création de nouvelles industries, et il se fait ce qu'on peut appeler un remue-ménage général en vue d'un plus grand élan et d'une poussée plus accentuée des affaires.

L'association des commis-marchands a fait, cette semaine, son excursion annuelle à Montréal, où elle a été l'objet d'une cordiale réception. Nous croyons devoir mentionner, à ce propos, que les nombreux commis-marchands de Québec sentent de plus en plus le besoin d'agir en harmonie avec les patrons, et qu'ils s'efforcent de donner satisfaction à ces derniers en se groupant pour avoir plus de prestige et se rendre plus à même de remplir les importantes fonctions de leurs charges. Nous avons vu un temps,

qui n'est pas très éloigné, où la jeunesse employée dans les magasins était à peu près laissée à elle-même, sans force de concentration et sans autre point d'appui que l'énergie individuelle. Il n'en est plus ainsi maintenant, au moins pour le plus grand nombre. Non seulement ils ont l'avantage de se réunir et de se mieux connaître, mais ils ont une caisse de secours en cas de maladie, et ils font un travail d'ensemble pour améliorer leur position commune tout en sauvegardant les grands intérêts du commerce, dont ils sont les auxiliaires indispensables. C'est l'opinion généralement répandue que les services des commis-marchands sont aujourd'hui plus en harmonie qu'autrefois avec le véritable intérêt des patrons et les exigences des acheteurs. Il s'est formé ce qu'on peut appeler une classe vraiment distinguée de commis qui sont en mesure de jouer un rôle efficace dans le commerce de plus en plus grandissant de notre ville. Ajoutons qu'ils ont toujours obtenu de la part des patrons, l'encouragement qu'ils méritent et que les réformes utiles ont toujours été accordées chaque fois qu'elles ont pu s'accomplir sans préjudices pour le commerce.

COTATIONS, 28 JANVIER 1903.

ÉPICERIES

SUCRES :—Jaunes, \$3.25. Ex-ground, 5 1-2. Powdered, 5 1-2c à 6c.

MELASSES :—Barbades, pures, tonne, 25c à 26c le gallon; Porto-Rico, 30c à 31c Fajardos, 32c à 35c.

BEURRE :—Frais, 20c à 22 1-2c; Marchand, 16c à 18c; Beurrerie, 22c.

FROMAGE :—12 1-2c à 13c.

CONSERVES EN BOITES :—Saumon, par douzaines, \$1.00 à \$1.50; Clover leaf, \$1.50. Homard, \$3.00 à \$3.25. Tomates, \$1.75. Pois, Blé-d'Inde, et Fèves, 85c à \$1.00.

FRUITS SECS :—Valence, 7c; Corinthe, 5c à 6 1-2c.

TABAC CANADIEN :—En feuilles, xxx 9c; xxxx, 50 lbs, 11 à 12c. Walker Wrappers, 17 à 18c; Kentucky, 14 à 15c; White Burleigh, 16c; Connecticut, 15c à 16c.

PLANCHES à LAVER :—Favorites, \$1.70; Waverly, \$2; Imp. Globe, \$2; Water Witch, \$1.50; King, \$2.00; Victor, \$2.10.

BALAIS :—2 cordes, \$1.65 la doz.; 3 cordes, \$2.00 à \$2.35; 4 cordes, 3.00 à \$3.75.

FRUITS

ORANGES :—Valence, 714, \$4.50. 420, \$4.00. Californie, 150-216, \$4.25.

CITRONS :—de Messine, 300 de gros-seur, \$3.00 la boîte.

POMMES d'hiver, \$2.50 à \$3.50.

POIRES :—25c à 30c le panier.

RAISIN :—Malaga, \$6.00 par 50 lbs.

OIGNONS rouges, en quart, \$2.00.

FARINES, GRAINS ET PROVISIONS

FARINES :—Forte à boulanger, \$2.05 à \$2.10; 2e, \$1.80 à \$2.00; Roller, \$1.75 à

\$1.80; Pat. Ontario, \$1.80 à \$2.00. Manitoba, \$2.15 à \$2.25.

GRAINS—Blé Manitoba, 73c; Avoine, 39c à 42c; Orge, par 48 lbs, 68c à 70c; Orge à drèche, 70c; Blé d'Inde, 70 cents à 75c; Sarrasin, 70c; Son, 90c; Pois, \$1.10.

LARD :—Short Cut, par 200 lbs, \$22.00 à \$22.50. Clear fat, \$26.00 à \$26.50; Clear back, \$27.50 à \$28.00. Saindoux pur, le seau, \$2.30 à \$2.40. Composé, \$1.80 à \$1.85. Chaudière, \$2.05. Jambon, 12c; Bacon, 12c.

POISSON :—Morue No 1, \$5.75; No 2, \$5.00 à \$5.25; Saumon, No 1, \$17.50; No 2, \$15.50 à \$16.00.

HUILES :—Loup marin, 40c à 42 1-2c; Morue, 30c à 32 1-2c.

PRODUITS DE LA FERME

OEUFS :—Frais mirés, 23c; Frais de la semaine, 35c; chaulés, 19c.

PATATES :—75c à 80c le sac.

Nous avons les meilleures nouvelles du travail des manufactures de chaussures. Plusieurs établissements restent ouverts le soir pour pouvoir remplir les commandes, et l'on s'attend que la saison de fabrication va être longue et fructueuse.

L. D.

La maison Hudon, Hébert et Cie vient de s'assurer les services de M. Edouard Landry qu'elle présente au commerce dans la lettre-circulaire suivante:

Montréal, 26 janv. 1903.

Monsieur:

Nous avons le plaisir de vous informer que nous venons de faire l'acquisition des services de M. Edouard Landry comme commis-voyageur et qui vous est déjà connu, favorablement sans doute.

Nous lui avons confié la mission de conquérir votre clientèle pour nous—si elle ne nous est pas déjà acquise—et il y réussira, nous en avons la conviction, s'il sait manier habilement, comme nous l'en croyons capable, les armes que nous lui donnerons pour cela et qui sont: le plus fort stock, la plus grande variété, le plus bas prix en thé, épicerie, provisions, vins et liqueurs.

Chez nous, jamais de livraisons incomplètes, quelles que soient les situations ou conditions difficiles des marchés.

Nous faisons toutes nos ventes sans restrictions et les exécutons pareillement.

En retour de votre patronage, que nous sollicitons instamment, nous vous assurons les relations d'affaires les plus agréables et vous garantissons entière satisfaction sous tous rapports.

Nous espérons que vous accueillerez bien notre nouveau représentant, et, d'avance, nous vous en remercions cordialement.

Nous avons la certitude que ce contact nous sera mutuellement profitable.

M. Landry entrera dans ses fonctions chez nous, lundi, le 2 février et vous rendra visite incessamment après cette date.

Bien à vos ordres,

HUDON, HEBERT & CIE.

Une des maisons qui possèdent la direction la plus libérale au Canada.



L'Épicier du jour—l'Épicier qui en soignant bien les intérêts de ses clients, soigne ses propres intérêts—tient toujours un assortiment de **CONFITURES, GELÉES et MARMELADES** que ses clients apprécient.

Les produits de **UPTON** sont les meilleurs articles dans cette ligne sur le marché et se trouvent toujours en stock chez les épiciers qui sont dans le mouvement.

ROSE & LAFLAMME

Agents de vente pour l'Est.
400 Rue St-Paul, - - MONTREAL



Les Confitures, Gelées et Marmelades de Graham

sont bien connues dans tout le Dominion comme les **types de la qualité**.
Quand vous donnerez une commande essayez-les.

Canada Preserving Co
HAMILTON

Agent : **W. S. SILCOCK,**
P. O. B. 1085, MONTREAL.

Une Suggestion pour les Fêtes !

FAITES UN BON ETALAGE

Des Conserves de Viandes et Spécialités de **CLARK**

Et vous serez surpris de la manière dont elles se vendent

55 Variétés

Agence Mercantile de Sprague

DE MONTREAL

Président: **Hon. ROBT. MACKAY**

Capital: - \$100,000

Nous avons les méthodes les plus approuvées et les plus modernes pour retrouver les débiteurs et collecter les comptes.

Si vous désirez convertir en argent comptant vos vieux comptes arriérés, écrivez-nous.

Références et témoignages fournis sur demande.

BUREAU:

Merchants Bank Chambers, . . . MONTREAL

Pour la Qualité et la Pureté achetez l'Extra Granulé

Et les autres grades de sucres raffinés de la vieille marque de confiance

Redpath

Manufacturés par

The Canada Sugar Refining Co.

MONTREAL LIMITED

La Pureté et l'Excellence du

Cacao Hygiénique et Perfection de
Chocolat Queen's Dessert,
Royal Navy et Perfection de . . .
Glaçages de
Barres de Chocolat à la Creme,
Gingembre au Chocolat,
Wafers, etc., et
le fameux mélange de Café de . . .

**C
O
W
A
N**

En font les produits les plus populaires pour tous les épiciers.

THE COWAN CO., LIMITED, - - TORONTO

ALFRED TRUDEL, Président.

J. T. TRUDEL, Secrétaire-Trésorier.

F. X. O. TRUDEL, Gérant.

CAPITAL \$50,000

LA COMPAGNIE DE LAITERIE ST - LAURENT

Successors de **ALFRED TRUDEL & CIE.**

Beurre, Fromage, Boites, Etc.

Agence Générale des Célèbres Ecrémeuses "U. S."

Engins, Barattes, Malaxeurs, et tout matériel et toutes Fournitures de Beurreries et Fromageries.

Demandez nos Prix et nos Catalogues

Bureau Principal : **ST-PROSPER DE CHAMPLAIN, P. Q.**

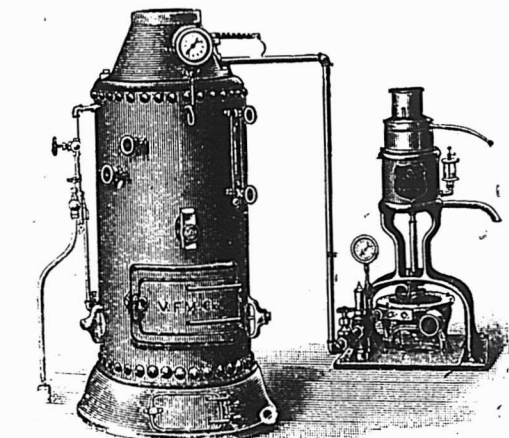

Succursale à Montréal: chez **MM. ST-ARNAUD & CLEMENT**
Tel. Main 3678 10, Place d'Youville

Succursale à Québec: chez **MM. EUG. PICHE & CIE**
Tel. 1232. 92, rue Dalhousie



Épiceries, Provisions, Vins et Liqueurs



REVUE GENERALE

Montréal, 29 Janvier 1903.

COMMERCE

La reprise des affaires va s'accroissant, nous-dit-on partout dans le commerce de gros où on voit avec satisfaction les détailliers s'occuper de leurs commandes plus tôt qu'ils n'ont généralement coutume de le faire.

Nous sommes enclins à penser que maintenant que les marchands font, plus volontiers que par le passé un inventaire annuel, ils voient mieux ce qui leur manque et, se rendant un compte exact de l'état de leur stock, ils combinent les vides plus promptement en même temps qu'ils prennent des mesures pour ne plus manquer de marchandises de bonne vente. Ils obtiennent encore ce résultat qu'ils apprennent à mieux acheter pour les besoins de leur commerce.

"Le Prix Courant" a tellement insisté auprès des marchands sur la nécessité pour eux de faire un inventaire annuel que nous ne pouvons que nous féliciter pour eux de ces résultats.

Ceux qui passent leurs commandes de bonne heure, auront la satisfaction de ne pas manquer de marchandises, car cette année, comme ils pourront s'en rendre compte dans nos revues spéciales à l'épicerie et à la ferronnerie, certaines catégories de marchandises seront vite épuisées.

FINANCES

La Bourse de Montréal a manqué d'intérêt cette semaine encore. Les transactions sont de peu d'importance toujours et les cours auxquels se vendent les titres offerts sont pour ainsi dire stationnaires. Aucune valeur ne fait preuve de grande faiblesse; aucun titre ne fait de gain sérieux.

Les petits détenteurs d'action de banques qui ne peuvent pas prendre part à la souscription aux nouvelles actions que crée l'augmentation du capital des banques dont ils sont actionnaires profitent des cotes actuelles pour réaliser. Ainsi il s'est vendu 33 actions banque de Montréal dont la plus forte vente ne comprenait que 6 parts la cote a varié de 279 pour 1 action, à 275 pour 1, 4 et 5 actions. La banque de Québec a eu 2 ventes, 1 action à 116 1-2 et 1 à 117; la ban-

que d'Ottawa 3; 2 actions à 225 1-4, 6 à 225 1-4 et 2 à 225 1-2; banque d'Hoche-laga 12 et 9 actions à 135; banque des Marchands, 23 actions à 170; banque Molson, 2 actions à 216; banque du Commerce, 25 à 162 3-8 et 20 à 162 1-4; banque Royal, 2 à 215; banque de Toronto, 1 à 254 et banque Union 5 à 135.

Les cotes ci-dessous sont celles de la dernière vente:

C. P. R.....	136½
Twin City.....	121½
Duluth (comm.).....	19
“ (pref.).....	35½
Montreal Str.....	279½
“ “ (bons).....	105½
Toronto “.....	116½
“ “ (nouv.).....	116½
St John “.....	120
Toledo Ry.....	36½
Detroit United Ry.....	89½
Halifax Tr. (actions).....	105½
“ (bons).....	108
Hamilton Elect. Ry (pref.).....	90½
Winnipeg St.....	140½
Rich. & Ontario.....	102½
Dominion Coal.....	130
“ “ (pref.).....	116
“ “ (bons).....	110
Interc. Coal.....	75
“ “ (pref.).....	90
“ “ (bons).....	94
Merchants Cotton.....	70
Montmency Cotton.....	100
“ “ (bons).....	100
Dom. Cotton.....	54
Montreal Cotton.....	130
Col. Cotton (actions).....	50
“ “ (bons).....	99
Dom. Steel (pref.).....	95
“ (ord.).....	56
“ (bons).....	87½
Nova Scotia Steel.....	108½
“ “ (nouv.).....	100
“ “ (pref.).....	138
“ “ (bons).....	110
Montreal Power.....	91
Can. Gen. Electric.....	220½
Commercial Cable.....	170
“ “ (bons rég.).....	97½
Montreal Telegraph.....	159½
Bell Telephone.....	162½
“ “ (nouv.).....	160
Canadian Rubber.....	80
Laurentide Pulp.....	59
“ “ (bons).....	105
Lake Superior.....	8
B. C. Packers' Assn.....	98½
Ogilvie F. M. Co (pref.).....	136
“ “ (bons).....	117½
Loan & Mortgage.....	135
Diamond Glass.....	140
N. W. Land.....	245½
“ “ (pref.).....	99
Lake of the Woods.....	170
West India Electric.....	62
Windsor Hotel.....	80
Marconi.....	100

REVUE DES MARCHÉS

ÉPICERIES

On constate dans l'épicerie de gros une reprise graduelle dans l'activité des affaires; la demande actuelle porte en grande partie sur les mélasses, les fruits secs, les thés, etc., etc. Les remises continuent à donner satisfaction.

Sucres

La demande pour les sucres continue à être excellente. Les prix actuellement cotés paraissent être fermes.

Mélasses

La demande pour les mélasses continue à augmenter. De toutes parts nous entendons qu'il est question d'une prochaine avance de prix; cette mesure serait rendue nécessaire par suite de la grande diminution des stocks.

Thés

Le marché des thés est très ferme; la demande a beaucoup augmenté depuis quelques semaines.

Cafés

D'après les dernières statistiques établies par MM. Henry Nordlinger & Co., de New-York, la récolte de 1902 des cafés brésiliens tant Santos que Rio est évaluée de 11 à 12 millions de sacs. La récolte des autres pays producteurs a atteint le total de 3 1-2 millions de sacs. La production a diminué dans les pays suivants: Java, Mexico, Guatemala et Vénézuéla. Le plus bas prix auquel le café ait jamais été coté à New-York a été le 18 août dernier au prix de 5 1-8c pour le Rio.

Poivre

Le marché primaire des poivres est à la hausse; on nous dit qu'à Montréal on manque de poivre blanc de Singapour.

Noix muscade

Ainsi que nous le faisons prévoir dans notre dernier numéro, le prix des noix muscades vient d'être augmenté de 3 à 4 cents la livre par les importateurs.

Amandes Tarragones

Nous apprenons qu'il est fortement question d'avancer le prix des amandes de Tarragone.

Avelines

Les importations sont maintenant au complet; les prix ont quelque peu faibli au cours de 8 1-2 à 9 cents la livre.

Provenant de la WILLAMETTE VALLEY PRUNE ASSOCIATION de Salem, Oregon

Actuellement en route, notre DIXIÈME CHAR de 30.000 lbs de Pruneaux Evaporés de Fantaisie, MARQUE "PHEASANT" et consistant en

600 caisses de 50 lbs de Pruneaux Français, 110/120..... 4c

Nous venons de recevoir un char et en attendons un deuxième de 500 Caisses chacun de

Sardines Canadiennes, $\frac{1}{4}$ Boîtes, Marque "Brunswick," la Caisse de 100.....\$3.15

Conserves de Bluets de "O'LEARY" Marque "JUBILEE", Boîtes de 2 livres..... 1.15

500 Barils Sucre Brut, pâle, 1ère qualité, de Barbades pour l'Épicerie... .03 $\frac{1}{4}$

FIGUES COMADRE, Tapnets censés contenir 15 kilos ou 33 lbs..... 1.15

BELLES DATTES HALLOWI..... .04 $\frac{1}{2}$

RAISINS DE VALENCE, boîtes de 28 lbs.

FINE OFF STALK,

Pallarès07
 Arguimbau..... .07 $\frac{1}{4}$
 Trenor "Blue Eagle"..... .07 $\frac{1}{2}$

SELECTED,

Ferchen07 $\frac{1}{2}$
 Trenor "Blue Eagle"..... .08

FOUR CROWN LAYERS,

Pallarès08
 Trenor "Blue Eagle"..... .08 $\frac{1}{2}$

3000 Seaux de 25 lbs, Sirop de Sucre de canne, marque "Cyclone," saveur très agréable, fabrication Redpath, 85c le seau.

En lots de 10 seaux ou plus, fret payé à toute station de chemin de fer, des provinces d'Ontario, de Québec ou des Provinces Maritimes.

Hudon, Hébert & Cie.

✻ MONTREAL ✻

Noix de Grenoble

On nous dit qu'il ne reste plus sur le marché de noix de Grenoble de la récolte 1901.

Pruneaux de Californie

Le commerce de gros a reçu tout dernièrement des stocks de pruneaux de Californie de petites dimensions 100 à 120 à la livre que l'on offre à raison de 41-2 cents la livre.

Raisins de Corinthe

D'après les dernières nouvelles reçues de Grèce le marché des raisins de Corinthe est à la hausse; on constate une avance de prix variant de 3-8 à 1-2 cent.

Ketchup américain

Il est de nouveau arrivé un assortiment des Ketchup "Curtice" sur notre marché.

Lard américain

Les lards clear fat de la marque Swift ont été baissés de 50 cents ce qui met leur prix actuel à \$25.50. Les autres qualités de lards de cette marque n'ont pas varié.

Poissons salés

La pêche de la morue ayant été mauvaise dans plusieurs endroits, les stocks sont faibles, de sorte qu'une hausse prochaine ne serait pas impossible, surtout à l'époque où la demande pour les besoins du Carême se fera sentir.

La demande actuelle est meilleure qu'elle ne l'a été depuis plusieurs semaines.

Huile de foie de morue

L'huile de foie de morue est fortement à la hausse. On cote actuellement l'huile de foie de Morue de Norvège de \$2.50 à \$2.75 le gallon et l'huile de Terre-neuve se vend de \$1.75 à \$1.90 le gallon suivant quantité.

GRAINS ET FARINES**Marchés étrangers**

Les derniers avis télégraphiques cotent comme suit les marchés d'Europe:

Londres:—

Blé en transit: tranquille.

Maïs: soutenu.

Chargement blé Californie:

Standard No 1... 32 s 6 d

Blé de Walla Walla... 30 s 9 d

Blé La Plata... 31 s 0 d

Liverpool:—

Blé disponible: facile.

Maïs disponible: tranquille.

Blé de Californie:

Standard No 1... 6 s 11½d

Blé du printemps No 1... 6 s 8 d

Blé d'hiver rouge No 2
6 s 1 d à 6 s 4 d

Futurs: blé soutenu.

Mars... 6 s 3¼d

Mai... 6 s 2½d

Futurs Maïs: tranquille.

Mars... 4 s 4¼d

Mai... 4 s 2½d

Anvers:—

Blé disponible: tranquille.

Blé roux d'hiver No 2... 16 7-8d

Paris:—

Blé: tranquille.

Janvier... 22.50

Mai-août... 22.80

Marchés canadiens

Nous extrayons du "Commercial" de Winnipeg du 24 janvier 1903, le rapport suivant:

Le marché des blés du Manitoba a été tranquille cette semaine. Les exportateurs ne voulant pas payer les prix cotés sur les marchés des Etats-Unis.

No 1 dur... 74 c

No 2 dur... 00 c

No 3 dur... 00 c

No 1 du Nord... 72 3-4c

No 2 du Nord... 71 1-2c

No 3 du Nord... 69 1-4c

en entrepôt Fort William ou Port Arthur ou disponible.

Marchés américains

Le marché de Chicago a décliné pour le blé, a légèrement avancé pour le maïs et s'est maintenu pour l'avoine.

Le marché au blé est manipulé et malgré la baisse actuelle on peut s'attendre à ce que les manipulateurs feront monter l'option de mai à bien au delà de 80.

Le blé d'Inde qui a été abondant monte, quand, d'après certaines autorités compétentes il devrait baisser.

L'avoine a eu également une bonne récolte mais la qualité est plutôt mauvaise et les prix pour l'avoine de contrat ne paraissent pas exagérés dans ces conditions.

On cotait hier, en clôture, sur le marché de Chicago:

Mai juillet

Blé... 78 1-8c 74 1-4c

Blé-d'Inde... 44 1-2c 43 1-4c

Avoine... 36 c 32 7-8c

Marché de Montréal

L'avoine est en hausse de 21-2c depuis la semaine dernière; le cours actuel de l'avoine blanche No 2 est de 37 1-2c. La demande locale est active; il est difficile, d'y suppléer par suite du manque de stock. De fortes quantités ont été tout dernièrement vendues pour le marché de New-York ainsi que pour l'Afrique du Sud.

Malgré une nouvelle avance de prix il y a une forte demande locale pour les farines. Plusieurs commandes importantes ont été prises pour l'Afrique du Sud ainsi que pour l'Europe. Les prix que nous cotons aujourd'hui sont non seulement très fermes, mais on s'attend de plus à une nouvelle hausse; la manipulation du marché de Chicago et la faiblesse des stocks de farines et de blés en Europe sont cause de cette avance dans les prix.

Les issues de blé sont encore, en forte demande et ont également subi une avance de prix.

FROMAGE**Marché anglais**

MM. Marples, Jones & Co. nous écrivent de Liverpool, le 16 janvier 1903:

Depuis notre dernier rapport les prix ont de nouveau augmenté et la demande continue à être forte:

Nous cotons: s. d. s. d.

Fromages blancs canadiens

bonne qualité... 61 6 à 62 0

Fromages blancs canadiens

supérieurs... 62 6 à 63 0

Fromages supérieurs colorés

des Etats-Unis... 61 0 à 62 0

Fromages supérieurs colorés

du Canada... 62 0 à 62 6

Marché de Montréal

La situation du marché au fromage à Montréal est identiquement la même que celle de la semaine dernière. La demande est des plus lente. Le prix du fromage de septembre est nominal à 13c.

BEURRE**Marché anglais**

MM. Marples, Jones & Co. nous écrivent de Liverpool, le 16 janvier 1903:

Les acheteurs n'opèrent qu'avec la plus grande prudence par suite de la faiblesse du marché danois qui a été la cause d'une baisse dans les prix des beurres du Continent. Les beurres du Canada et des colonies n'ont pas été aussi affectés qu'on aurait pu le croire.

Nous cotons: s. d. s. d.

Etats-Unis, laddes bon et

sain... 76 0 à 78 0

Sibérien crèmerie choix... 92 0 à 98 0

Canada crèmerie choix... 100 0 à 103 0

Irlande crèmerie en boîtes. nominal.

Danemark, choix et sur-

choix, crèmerie en brls. 108 0 à 112 0

Argentine... 00 0 à 00 0

Canada laiterie choix... 83 0 à 85 0

Marché de Montréal

La demande pour les beurres s'est améliorée depuis la semaine dernière; les prix sont sensiblement les mêmes. On cote: crèmerie automne choix, 22 1-2c; crèmerie hiver 21 1-2c à 22c; beurre de ferme de 17c à 19c; beurre en rouleaux de 18c à 19c.

OEUFS**Marché anglais**

MM. Marples, Jones & Co., nous écrivent de Liverpool, le 16 janvier 1903:

La demande s'est améliorée et les prix sont plus fermes.

Nous cotons: s. d. s. d.

Oeufs frais du Canada et

des Etats-Unis... 8 0 à 8 9

Oeufs conservés du Canada. 8 0 à 8 4

Oeufs conservés à la chaux. 0 0 à 0 0

Oeufs conservés frais d'Ir-

lande... 11 0 à 11 6

Oeufs conserv. du Continent. 7 9 à 8 6

Marché de Montréal

Les prix sont les mêmes que ceux de la semaine sauf ceux des oeufs strictement frais, qui, par suite d'assez forts arrivages, sont cotés maintenant de 25c à 30c.

Les oeufs chaulés de Montréal et les oeufs conservés en glacière sont à 16c; les oeufs mirés No 1 valent de 20c à 21c.

POMMES**Marché de Liverpool**

MM. J. C. Houghton & Co., nous écrivent de Liverpool, le 15 janvier 1903:

LE SEL DE TABLE WINDSOR

N'A PAS SON RIVAL

TOUS LES EPICIERS.

M. A. CARDINAL

145, Place Youville, Montréal, Qué.

**Beurre, Fromage, Œufs, Volailles,
Grains, Viandes et Légumes**

Achetés ou reçus en consignation.

Retours faits promptement. Avances libérales sur consignations.

Correspondance sollicitée.

Tél. Bell Main 2361.

C'est une marchandise honnête et juste l'article pour créer ou étendre un courant d'affaires.

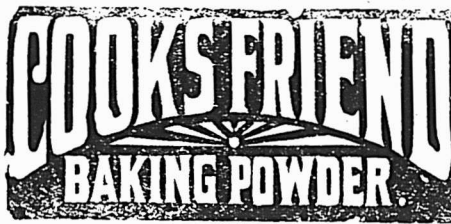

Voir les cotations dans nos prix courants.

Les meilleurs épiciers se font un devoir d'en tenir toujours en stock.

R. WILSON SMITH

Courtier en Débentures

Débentures Municipales, des Gouvernements et des Chemins de Fer achetées et vendues. Débentures de premier ordre pour placements de fonds en fidéi-dépôts, toujours en mains.

BATISSE STANDARD LIFE,

151 rue Saint-Jacques. - Montréal.

Le SIROP D'ANIS GAUVIN

N'a pas d'égal pour toutes les maladies de l'enfance. Les marchands peuvent le recommander sans crainte à leurs clients.

En vente chez tous les marchands de gros.

DEPOT GÉNÉRAL:

J. A. E. GAUVIN,

1286 rue Ste-Catherine, Montreal.

Le 20 Janvier 1903 à 11 heures A. M. au bureau de François Georges Crépeau, notaire, 156 rue Visitation, Montréal, sera vendue par encan public, cette magnifique propriété No 3 rue Waverly, Ville de St-Louis, dépendant de la succession de feu Hormidas Gauthier.

Pour autres informations s'adresser à

F. G. CRÉPEAU,

156 rue Visitation, Montréal.

ALLUMETTES

Nos prix sont bas,

Nos allumettes sont bonnes,

Elles sont garanties.

Essayez-les.

The Walkerville Match Co., Limited

C. A. MORIN

REPRÉSENTANT

Batisse Impériale, Montréal!

J. W. HILL

Propriétaire d'entrepôts

Entrepot, Réfrigérateur public pour effets périssables en douane ou libres

ENTREPOT No 73

Magasin: Coin William et Queen,

Bureau: 48 rue William. MONTREAL

COLD STORAGE

Circulation d'air froid et sec, Ventilation parfaite, Température appropriée à la nature des produits à conserver.

Conservation, d'après les méthodes scientifiques les plus approuvées, de

Beurre, Fromage, Œufs, Fruits.

Coin des rues des Sœurs Grises et William, Montréal.

O. M. GOULD, GÉRANT



Le comble de l'égoïsme consiste à boire tous les jours du thé Blue Ribbon sans en dire un mot aux amis et connaissances.

Le marché des pommes a repris de la fermeté depuis quelques semaines.

Pommes	PRIX A L'ENCAN							
	Vendredi 9 Jan.		Lundi 12 Jan.		Mercredi 14 Jan.			
	s. d.	s. d.	s. d.	s. d.	s. d.	s. d.	s. d.	
American—								
Newtown Pippins								
York Imperial								
Kings								
Baldwin	6 0	15 0	7 0	15 0	7 9	13 0		
Greening	6 9	8 0	8 0	11 0				
Ben Davis	6 0	12 3	8 0	12 6				
N. Spies								
Russet								
American Canadian—								
Kings	4 6	18 9						
Baldwins	7 0	16 3	9 6	15 3				
Greenings	4 0	13 0	5 0	12 3	9 9	10 9		
Ben Davis	8 0	11 9	10 3					
20oz Pippin								
Blenheim Pippin								
Ribston Pippin								
N. Spies	7 9	14 6	7 6	14 6				
Russets	19 0	16 6	13 6	17 2				
Phoenix	12 0	11 6	11 6					
Californian—								
Newtown Pippins	8 0		8 0		5 0	5 6		
Oregon—								
Newtown Pippins								

LEGUMES

On paie les pommes de terre au char de 90c à 95c par 90 lbs et on les vend au détail, de \$1.05 à \$1.10.

On cote:

Betteraves, 20 à 25c le panier.

Carottes, de 75 à \$1.00 le quart.

Céleri de Californie, de \$4.50 à \$5.00 le crate.

Champignons, 60c la livre.

Cresson, 75c la doz. de paquets.

Choux, 30c la douzaine.

Choux rouges, 40c la douzaine.

Choux fleurs, de \$2.00 à \$3.00 la boîte.

Choux de Bruxelles, de 50c à 75c la douzaine.

Navets, 60c le sac.

Oignons, \$1.50 le quart.

Radis, 40 à 50c la doz de paquets.

Céleri, de 15c à 40c la botte.

Patates sucrées, \$4.00 à \$5.75 le quart.

Oignons d'Espagne, 50c à 60c le crate.

Salade de Boston, de \$1.00 à \$1.05 la douzaine.

Epinards, \$3.25 à \$4.00 le quart.

Salade de Waterloo, 50c la doz.

Tomates, 20c à 30c la lb.

Tomates de Floride, \$5.00 à \$5.50 la boîte.

Raifort, 12c à 15c la livre.

Concombres, \$2.00 la douzaine.

Rhubarbe, 75c la doz de paquets.

Persil, de 30c à 40c la doz de paquets.

FRUITS VERTS

Nous cotons:—

Ananas, \$4.00 à \$4.50, boîte de 2^e doz.

Atocas, de \$7.00 à \$9.00 le quart.

Bananes, de \$1.25 à \$1.50 le régime.

Citrons de Messine, de \$2.50 à \$3.00 la boîte.

Oranges Jamaïque, \$5.00 le quart.

Oranges du Mexique, caisse de 96 à 250, de \$2.00 à \$2.50.

Oranges Navel, \$3.00 à \$3.50.

Oranges de Valence, boîte de 714, \$4.50.

Oranges de Valence, boîte de 420, \$3.75.

Raisins Malaga, \$5.50 à \$7.00 le quart.

Pommes, de \$1.50 à \$4.00 le quart.

FOIN PRESSE ET FOURRAGES

Marché de Montréal

La demande pour le foin No 1 est presque nulle; les cultivateurs le colportant de porte en porte. Les prix sont faibles aux cours de la semaine dernière.

Le marché de New York est bloqué il y a sur cette place 1500 chars de foin non vendus.

Bien que les approvisionnements soient très légers sur le marché anglais, la demande est plutôt faible.

Le plus haut prix pour foin No 1 est sur place de \$8.50; on cote pour foin No 2, \$7.50 et pour foin mêlé de trèfle \$6.50.

PEAUX VERTES

Le marché est actif aux prix de la semaine précédente.

On paie aux bouchers, les prix suivants:

Boeuf No 1, 8c et No 2, 7c; taureaux, 6c; veaux, No 1, 10c et No 2, 8c la lb; agneaux de printemps tondus, 75c pièce; chevaux No 1, \$2.00; No 2, \$1.50, et No 3, \$1.00 la peau.

PORCS ABATTUS

La demande est normale; les prix ont baissé depuis la semaine dernière.

On cote porcs gelés de \$7.50 à \$8.00 les 100 lbs et les porcs frais tués de \$8.00 à \$8.50.

Le samedi, 31 janvier, MM. L. Chaput fils et Cie feront leur inventaire semi-annuel. Vu leur nombreux personnel, cet important ouvrage se fait en 8 heures de temps. Ils donneront ce jour-là quand même toute l'attention voulue aux clients qui se présenteront ou qui téléphoneront.

Après la clôture de l'inventaire, ils auront, dans plusieurs lignes, des avantages spéciaux à offrir au commerce.

Personnel

M. L. E. Geoffrion s'est rendu à Ottawa, jeudi pour y rencontrer la ministre des douanes pour affaires importantes se rattachant à la question des entrepôts d'accise.

M. Auguste Paasche, représentant du Cognac Boutelleau & Cie, a tout dernièrement passé plusieurs jours à Montréal dans les intérêts de cette maison qui est représentée au Canada par MM. Hudon, Hébert & Cie. M. Paasche est reparti pour Mexico et Cuba.

M. Jos. Quintal, de la maison Quintal & Lynch est de retour à Montréal depuis mercredi après avoir fait un séjour de deux mois en Angleterre.

MM. L. Chaput, Fils & Cie, attirent l'attention des lecteurs du "Prix Courant" sur leur annonce relative aux vinaigres. La maison ayant passé des contrats avec les manufacturiers de vinaigre avant que les prix aient été combinés, elle est maintenant en position d'offrir ces vinaigres à des prix très bas. Les marchands sont invités à profiter de cette occasion.

LES RAISINS SECS DE MALAGA

La province portugaise d'Algarve, et les villes de Cadix, Malaga, Carthagène, Alicante, etc., possèdent au prime abord une physionomie mauresque.

Mais si, on remonte vers le nord, l'Espagne perd un peu son caractère africain: ce sont de vastes étendues de plateaux d'une monotonie extrême. La terre y est sèche, cuite par le soleil implacable, jaunie d'un jaune de glaise; les villages, jaunes aussi, se distinguent à peine du sol d'où ils sortent. L'homme est relativement rare: on ne voit plus de paysans à chaque bout de champ, mais à peine quelques vachers et quelques bergers pittoresques.

Dans les Castilles, les collines, aux pentes monotones, n'offrent que des landes nues, quelques broussailles et, çà et là, des bois de pins et quelques rares bouquets de chênes-lièges. Au contraire, dans la région méditerranéenne particulièrement, la flore est d'une incomparable richesse et le cotonnier, la canne à sucre, les forêts d'alisiers, les agaves, les dattiers, les bananiers, les palmiers nains, voire même des caféiers communiquant à la région un aspect tropical. Mais, de toutes ces végétations, la plus précieuse est la vigne. Partout, dans les haies, au long des murrailles et des maisons, sur les arbres, la vigne, pleine de sève et de vigueur, étend ses pampres, étale ses larges feuilles et mûrit ses fruits vermeils. Partout sa vue charme, enchante; elle embellit la campagne, elle orne les jardins, elle couvre les treilles et les tonnelles sous lesquelles l'Espagnol aime à se reposer, à venir chercher l'ombre et la fraîcheur que lui refusent les arbres. Sur les ruines même, il aime à la rencontrer, redevenue sauvage et, suivant la saison, verte ou pourpre, pleine d'exubérance, attirant le regard et le retenant longtemps sous le charme de sa beauté vivante unie à la vague poésie des souvenirs!

L'Espagne est comme une terre promise pour la culture de la vigne. Les vignobles y couvrent une vaste surface, développant leurs pampres verdoyants et leur opulente fructification sur tout le territoire, depuis les vallées profondes jusqu'aux terres élevées, y compris les versants montagneux qu'on jugerait, à première vue, peu propres à toute culture. Du nord au sud, le précieux arbuste donne des fruits savoureux et produit des types de vins assez variés, dont certains sont renommés pour la supériorité de leurs qualités.

Mais, bien que la vigne soit cultivée dans toutes les provinces espagnoles c'est surtout dans les provinces du sud que la culture en est particulièrement prospère. L'Espagne, qui est une des trois grandes nations viticoles du monde, compte plus de 1,200,000 hectares de vi-

C. A. Morin, Montréal

Allumettes Walkerville.

Inperial, 3 cses et plus.....	cae	5 50
" moins de 3 cses.....	"	5 75
Duke of York, 5 cses et plus.....	"	3 80
" moins de 5 cses.....	"	4 10
Knight, 5 cses et plus.....	"	5 00
" moins de 5 cses.....	"	5 25
Maple Leaf, 5 cses et plus.....	"	1 80
" moins de 5 cses.....	"	1 90
Crown 5 cses et plus.....	"	1 80
" moins de 5 cses.....	"	1 70
Club, 3 cses et plus.....	"	4 80
" moins de 3 cses.....	"	5 00
Royal, 5 cses et plus.....	"	3 70
" moins de 5 cses.....	"	3 90

S. H. & A. S. Ewing, Montréal

Vienna Baking Powder.

Canistre 1 lb, la cse 4 doz....	doz.	2 25
" " " " " " " " " "	"	1 25
" " " " " " " " " "	"	0 75
Paquet 5 oz " " " " " "	"	0 70
" " " " " " " " " "	"	0 35

Cuirs à Empaigne

Veau Français, 16 kos. par lb		1 25
" " " " " " " " " "		1 2
" " " " " " " " " "		1 20
" " " " " " " " " "		1 15
" " " " " " " " " "		1 15
" " " " " " " " " "		1 10
Taure française 70 " " " "		1 00
" " " " " " " " " "		1 00
" " " " " " " " " "		0 95
" " " " " " " " " "		0 95
" " " " " " " " " "		0 90
Vache clée forte " " " "	0 38	0 40
" " " " " " " " " "	0 40	0 42
" " " " " " " " " "	0 40	0 45
" " " " " " " " " "	0 15	0 16
" " " " " " " " " "	0 15	0 17
" " " " " " " " " "	0 14	5 15
Taure, marque "Lion" lb	0 70	0 75
" " " " " " " " " "	0 70	0 75
" " " " " " " " " "	0 50	0 60
" " " " " " " " " "	0 75	0 85
" " " " " " " " " "	0 75	0 80
Vache fendue forte " " " "	0 22	0 25
" " " " " " " " " "	0 22	0 26
" " " " " " " " " "	0 22	0 27
" " " " " " " " " "	0 20	0 23
" " " " " " " " " "	0 14	0 15
Com. kid ou glove grain	0 13	0 15
Veau, imitation français lb	0 80	0 90

Cuirs fins.

Vache verte unie (Patent) par Pd.		0 17	0 18
" " " " " " " " " "		0 16	0 17
Dongola Glacé No 1 " " "		0 25	0 30
" " " " " " " " " "		0 20	0 2
" " " " " " " " " "		0 25	0 30
" " " " " " " " " "		0 20	0 25
Veau Noir Chrome " " "		0 25	0 30
" " " " " " " " " "		0 45	
" " " " " " " " " "		0 25	0 3
Mouton glacé " " "		0 18	0 10
" " " " " " " " " "	Lb.	0 45	0 50
Kangaroo " " "	Pd.	0 40	0 50
Marrouin " " "	Lb.	1 25	1 50
Cordovan " " "	Pd.	0 18	0 20

Cuirs à Semelle

Globe " " "		0 28	0 29
Penetang " " "	Par lb.	0 27	0 28
Etoile ou Star " " "	"	0 26 1/2	0 27 1/2
Aigle " " "	"	0 27	0 28
Boston " " "	"	0 26	0 27
Spanish " " "	"	0 28	0 28
Muskoka " " "	"	0 27	0 28
Zanzibar " " "	"	0 26	0 27
Huntsville " " "	"	0 27	0 28
Slaughter fort " " "	"	0 29	0 30
" " " " " " " " " "	medium	0 28	0 29
" " " " " " " " " "	mince	0 27	0 28
Tannéseau Chêne (Best) " " "	"	0 30	0 31
" " " " " " " " " "	Anglais	0 50	0 60

Cuirs à Harnais

Cuir No 1 Peau steer par lb		0 32	0 33
" " " " " " " " " "	1 Rejet	0 31	0 32
" " " " " " " " " "	2	0 30	0 31



Ils sont

Apprécies

Par les ...

DAMES

ces livres de Recettes et Informations Utiles que nous distribuons à nos pratiques. Ils sont aussi appréciés que le

Soda a Pate DWIGHT

(Marque de la Vache)

LE PLUS PUR, LE PLUS FORT ET LE MEILLEUR

SODA A PATE

EN VENTE CHEZ TOUS LES EPICIERIS EN GROS.

REPARATIONS AU MATERIEL DE BEURRERIES FROMAGERIES

PRIX MODERES

ENGINS, CENTRIFUGES, BOULLOIRES.

OUVRAGE GARANTI.

HUDON & AUCUSTIN

MACHINISTES

ST-HYACINTHE

Fabricants d'Emporte-Pieces (Dies) pour Manufacturiers de Chaussures.

Voici le temps de placer vos commandes de

Chapeaux et Calottes

dont vous aurez besoin pour la saison prochaine.

J'offre cette année les plus hautes nouveautés Anglaises, Américaines et Canadiennes, et les échantillons que mes Voyageurs vous soumettront méritent votre attention toute spéciale.

J. ARTHUR PAQUET - QUEBEC

LIQUIDATION de la LIBRAIRIE VILLE-MARIE

\$10,000.00

De Marchandises vendues à Grand Sacrifice

DENIS DESILETS, Libraire,

1702 RUE NOTRE-DAME

Coin de la Place d'Armes

LOTS à **BATIR** - Localité Superbe, de Grand Avenir. S'adresser à **A. & H. LIONALS, 25, r. St-Gabriel, Montréal.**

gnes, qui assurent une production moyenne de plus de 24 millions d'hectolitres de vin.

L'histoire du vignoble espagnol remonte, pour ainsi dire, à l'antiquité. La plante fut introduite dans la péninsule ibérique par un personnage légendaire, Uryon, venu d'une contrée inconnue, et Strabon signale que, d'Espagne, les marchands rapportaient du blé, de l'huile et du vin. Déjà les vins espagnols étaient fameux au temps de Plin, et les vignobles de Barcelone, de Tarragone étaient renommés, le premier pour la fécondité rare de ses cépages, l'autre pour la qualité des vins qu'il fournissait à la consommation. Les Maures ne contribuèrent pas peu à l'agrandissement du vignoble, et tandis qu'en France la culture de la vigne était arrêtée dans son mouvement et restait stationnaire, l'Espagne, au contraire, voyait ses plantations s'agrandir et se perfectionner. C'est en 1513 que Alonzo Herrera, le "prince de l'agriculture", donna à la viticulture espagnole un tel élan qu'elle prit immédiatement un rapide essor, tant au point de vue de la production qu'au point de vue de l'amélioration des produits. En 1814, l'éminent ampélographe espagnol, Roxas Clemente, estimait à environ 500 le nombre des cépages cultivés en Espagne.

Les produits espagnols pendant longtemps trouvés et trouvent encore des débouchés dans l'Amérique du Sud, en France pour les vins de luxe. En effet, par suite du climat, par suite de la chaleur qui y règne, l'Espagne fournit des vins très alcooliques, très colorés, mais trop pauvres en acides. Or, du mariage savant et mystérieux des acides avec l'alcool, il résulte toujours ces enfants parfumés qui constituent le bouquet si délicat et si recherché dans les vins français de Bourgogne et de Bordeaux. Faute d'acidité, ces produits éthers manquent dans les vins espagnols, qui ne peuvent livrer au commerce que des vins sans bouquet, mais pleins de couleur et de force, qui servent à des coupages. Cependant, dans certaines conditions plus favorables et aussi sous l'influence d'une vinification spéciale et particulièrement bien soignée, les vignes espagnoles peuvent fournir au monde des vins renommés à juste titre: les vins liquoreux de Sherry, de Malaga, de Malvoisie.

Les provinces septentrionales de la Navarre, des pays basques, de la Galice ont une production assez abondante; mais les vins, très ordinaires, sont consommés sur place.

Dans la vieille Castille, on récolte les vins de Logrono et de Miranda de Ebra, qui contiennent 10 à 12 pour 100 d'alcool et ressemblent quelque peu aux bordeaux. La Nouvelle Castille donne des vins de consommation courante, et aussi les vins

de Valde-Penas, qui réunissent presque toutes les qualités des bons vins de Bourgogne. C'est dans l'Aragon que se trouvent les vins les plus semblables à ceux du midi de la France, francs de goût et assez bons, forts et riches en couleur. La Catalogne est une riche province viticole: elle fournit environ le cinquième de la production espagnole; ses vins ont beaucoup de couleur et sont très estimés, en France, pour les coupages. Elle donne aussi des vins liquoreux de bonne qualité; ce sont les malvoisies, les rancios et les muscats. La province de Valence est d'une étonnante fertilité; le fameux vin d'Alicante ou Tinto, liquoreux, corsé et généreux, avec un bouquet aromatique très prononcé, si recherché pour ses vertus toniques, est originaire de cette riche province. L'Andalousie, par sa position géographique et son climat quasi-africain, semble mieux placée que toute autre pour produire des vins généreux, et les vins récoltés dans plusieurs régions de cette province ont créé la renommée viticole de l'Espagne. C'est de là que viennent les fameux vins de Xérès et de Malaga; c'est d'abord au terroir, à la fabrication et enfin aux manipulations qu'ils subissent que ces vins doivent leur universelle réputation. Le sherry est un xérès plus sec et plus alcoolique que les autres; à vrai dire, c'est plutôt un vin de toast ou de dessert, vin corsé, capiteux, complet, avec la suavité et en même temps la mollesse qu'on demande aux vins qui doivent être bus à la fin des repas. L'exportation de ces vins se fait par Cadix, surtout en Angleterre.

En 1850, les quantités importées en France n'étaient que de 1,250 hectolitres; mais, lorsque l'oïdium et le phylloxera eurent fait leurs ravages, les vignes françaises ne satisfaisant pas aux demandes des consommateurs, les importations de vins espagnols augmentèrent considérablement; de 1,400,000 hectolitres, en 1878, elles atteignirent 5,100,000 hectolitres, pour parvenir au maximum de 7,008,000 hectolitres en 1888. La France importait à cette époque le tiers de sa production. Mais le phylloxera pénétra alors en Espagne et y causa les plus grands dégâts. A l'époque actuelle, étant donné que les procédés de vinification laissent encore beaucoup à désirer en Espagne, et que l'œnologie a encore beaucoup de progrès à y réaliser, les vins fournis ne peuvent entrer en concurrence avec les bons vins français.

Il y a cependant une industrie dont l'Espagne sera toujours sûre de profiter, c'est celle des raisins secs, qui y est l'objet des soins les plus minutieux et des précautions les plus intelligentes. C'est presque exclusivement dans les provinces de Valence et d'Andalousie, particulièrement dans les environs d'Alicante

et de Malaga, que cette production prend tout son essor. Dans cette région, 11,000 hectares de vignes fournissent annuellement 60,000 hectolitres de vin, et 700,000 caisses de raisins secs.

Sous un ciel splendide, qui n'est obscurci que par les pluies de l'arrière-saison, au fond d'un superbe golfe bordée par des montagnes, dont la base est couverte d'oliviers, d'orangers et de vignes célèbres, entourée par des champs couverts de cotonniers et de cannes à sucre, Malaga jouit des richesses que lui procurent un heureux climat et un port avantageusement situé.

A suivre.

MM. L. Chaput, Fils & Cie, viennent de recevoir un lot de char de pêches et d'abricots évaporés de la marque Griffin & Skelly, ainsi que deux chars de prunes Santa Clara, l'un de la marque Griffin et l'autre de la marque Easter Brand.

On recommande couramment de soigner les piqûres d'insectes au moyen d'ammóniaque; mais le plus souvent on n'en a point à sa disposition au moment voulu, et c'est pour cela que nous croyons utile de signaler un remède bien innocent, qui est indiqué par une publication pharmaceutique allemande. On fait tomber sur la piqûre une goutte d'eau (ou même de vin, de bière, si l'on n'a point d'eau), puis une certaine quantité de cendre de tabac, de pipe, de cigarette, de cigare: cela fait une pâte qu'on frotte sur la minuscule plaie. Ces cendres doivent leur action à la présence du carbonate de potasse qu'elles contiennent.

Steamers en partance de New-York pour l'Europe en Février 1903.

Dates	Steamers	Destination
1 Mercredi	St Paul	Southampton
3 Jeudi	Caronic	Queenstown
5 Jeudi	La Lorraine	Le Havre
7 Samedi	Zeland	Southampton
11 Mercredi	Saxonia	Queenstown
12 Jeudi	Oceanic	Queenstown
14 Samedi	La Breague	Le Havre
17 Mercredi	Ivernia	Queenstown
18 Mercredi	Finland	Southampton
19 Jeudi	Philadelphia	Southampton
21 Samedi	Germania	Queenstown
24 Mardi	La Touraine	Le Havre
25 Mercredi	Lucania	Queenstown
26 Jeudi	Kronprinz Wilhelm	Cherbourg et Bremer
28 Samedi	St Paul	Southampton
31 Mercredi	Cedric	Queenstown
1 Samedi	La Champagne	Le Havre
3 Samedi	Etruria	Queenstown



A. RACINE & CIE

IMPORTATEURS ET

— EN —

Marchandises Sèches

Générales

DE TOUTES SORTES.

340 et 342 Rue St-Paul

— ET —

170 et 181 rue des Commissaires

MONTREAL

NOS PRIX COURANTS, PARTIE I

Nos prix courants sont révisés chaque semaine. Ces prix nous sont fournis pour être publiés, par les meilleures maisons dans chaque ligne; ils sont pour les qualités et les quantités qui ont cours ordinaire dans les transactions entre le marchand de gros et le marchand de détail, aux termes et avec l'escompte ordinaire. Lorsqu'il y a un escompte spécial, il en est fait mention. On peut généralement acheter à meilleur marché en prenant de fortes quantités et au comptant.

PRIX COURANTS.—MONTREAL, 29 JANVIER 1903.

Articles divers.		Pois canadiens 2 lbs. ds.		Pieds de cochon, bte 1 1/2 lb.		Epices pures.	
Bouillons communs.....gr.	0 18 0 30	0 90 1 20		2 10 2 40	Allspice, moulu.....lb.	0 12 0 15	
Briques à couteaux.....dos.	0 25 0 30	1 40 1 75		2 20 2 40	Cannelle moulu....." "	0 15 0 25	
Brûleurs pour lampes		4 80 5 00			" en mottes....." "	0 12 0 14	
No. 1.....dos.	0 00 0 75	Fruits.		Drogues et Produits Chimiques		Clous de girofle moulu....." "	0 18 0 25
No. 2....." "	0 00 1 00	Ananas 2 et 2 1/2 lbs.....ds.	0 00 2 20	Acide carbolique.....lb.	0 30 0 40	" ronds....." "	0 12 0 14
No. 3....." "	0 00 0 70	Blueets 2 "....." "	1 20 1 25	" citrique....." "	0 50 0 55	Gingembre moulu....." "	0 07 0 08
Cire vierge....." "	0 25 0 28	Cerises 2 "....." "	1 95 2 15	" oxalique....." "	0 08 0 10	" racines....." "	0 12 0 25
Coton à attacher....." "	0 15 0 21	Fraises 2 "....." "	1 50 1 70	" tartrique....." "	0 33 0 35	Maïs moulu....." "	0 90 1 00
Chandelles sulf.....lb.	0 00 0 09	Framboises 2 "....." "	1 45 1 60	Aloés du Cap....." "	0 14 0 15	Mixed Spices moulu 1 oz....." "	0 00 0 45
" paraffine....." "	0 10 0 11 1/2	Pêches 2 "....." "	0 00 1 75	Alun....." "	0 01 0 03	Muscade blanche....." "	0 40 0 50
" London Sperm....." "	0 09 0 10 1/2	Poires 2 "....." "	0 00 2 80	Bicarbonate de Soude, brl.	2 00 2 25	" non blanche....." "	0 50 0 60
" Stéarine....." "	0 13 0 14 1/2	Pommes gal....." "	2 95 3 00	Bichrom. de potasse.....lb.	0 10 0 12	Piment (clous ronds)....." "	0 10 0 12
Epingles à linge, bte. 5 gr.	0 00 0 65	Prunes vertes 2 "....." "	0 00 1 45	Bleu (carré)....." "	0 10 0 16	Poivre blanc, rond....." "	0 00 0 20 1/2
Ficelles..... 30 pieds.. 3 fils. 6 fils.	0 40 0 75	" bleues 2 "....." "	1 25 1 35	Borax raffiné....." "	0 05 0 07	" moulu....." "	0 25 0 28
" 40 "....." "	0 55 0 85	Poissons.		Bromure de potasse....." "	0 55 0 60	" noir, rond....." "	0 16 0 17
" 48 "....." "	0 65 1 00	Anchois.....ds.	3 25 0 00	Campbre américain....." "	0 80 0 90	" de Cayenne....." "	0 22 0 30
" 60 "....." "	0 80 1 35	Anchois à l'huile....." "	3 25 4 50	" anglais....." "	0 85 0 95	Whole Pickle Spices.....lb.	0 15 0 20
" 72 "....." "	0 95 1 60	Clams 1 lb....." "	1 25 1 35	Candres de soude....." "	0 01 0 02	Fruits Secs.	
" 100 "....." "	1 25 2 00	Harengs marinés....." "	0 00 1 45	Chlorure de chaux....." "	0 02 0 04	Abrioot Oaif.....lb.	0 10 0 11 1/2
Lesis concentré, com.....ds	0 00 0 37 1/2	Harengs aux Tomates....." "	1 40 1 50	" de potasse....." "	0 23 0 25	Amandes Tarragon....." "	0 12 0 13
" pur....." "	0 70 0 90	Homards, botte haute....." "	3 12 3 20	Couperose.....100 lbs	0 70 1 00	" Valence écalées....." "	0 29 0 30
Mèches à lampes No. 1....." "	0 11 0 13	" plate....." "	3 65 3 75	Crème de tartre.....lb.	0 20 0 22	Amand. amères écalées lb	0 00 0 45 1/2
" No. 2....." "	0 14 0 16	Huitres, 1 lb.....ds.	1 25 1 40	Extrait de Campêche....." "	0 10 0 11	" écalées Jordan....." "	0 40 0 42
" No. 3....." "	0 09 0 11	" 2 "....." "	2 25 2 50	" en paquets....." "	0 12 0 14	Dattes en boîtes....." "	0 04 0 04 1/2
Miel rouge coulé.....lb.	0 06 0 00	Maquereau....." "	0 95 1 00	Gélatine en feuilles....." "	0 35 0 39	Figues sèches en boîtes....." "	1 10 0 15
" blanc....." "	0 06 0 07	Sardines Canadiennes, ose	3 75 4 00	Glucose....." "	0 03 0 03 1/2	" en mottes....." "	0 00 0 25
" rouge en gateaux....." "	0 00 0 00	Sardines 1/2 françaises, bte.	0 08 0 25	Glycérine....." "	0 17 0 20	Nectarines Californie....." "	0 00 0 00
" blanc....." "	0 09 0 10	" 1/2 "....." "	0 17 0 35	Gomme arabique.....lb.	0 40 1 25	Avelines.....lb.	0 08 0 09
Sirop d'érable en qrts.....lb.	0 05 0 05 1/2	Salmon rouge (Sockeye) botte		Gomme épinette....." "	0 00 0 25	Noix Marbot....." "	0 00 0 00
" en canistre....." "	0 60 0 65	" haute ds. 1 45 1 60		Gomme Shellac....." "	0 18 0 25	" Couronne....." "	0 00 0 00
Sucre d'érable pains lb.	0 07 0 08 1/2	" plate....." "	1 60 1 65	Indigo Bengale....." "	1 50 1 75	" Grenoble 1902....." "	0 12 0 13
" vieux....." "	0 00 0 00	" rose (Cohoos).....ds.	0 95 1 05	Madras....." "	0 80 0 80	" écalées....." "	0 25 0 27
Conserves alimentaires		" du printemps....." "	1 25 1 40	Iodure de potasse....." "	4 00 4 25	Noix du Brésil....." "	0 15 0 16
Légumes.		Smelts (Eperlans)....." "	0 00 0 00	Opium....." "	4 50 4 75	Noix Pecanes poil....." "	0 17 0 18 1/2
Asperges 4 lbs.....ds.	0 00 4 50	Viandes en conserves.		Phosphore....." "	0 50 0 75	Peanuts rôtis....." "	0 07 0 12
Baked Beans 3 lbs....." "	1 00 1 10	Corned Beef, bte 1 lb.....ds.	1 55 1 75	Pourpre de Paris....." "	0 09 0 10	Pêches Californie....." "	0 09 0 10
Blé d'Inde.....2 lbs....." "	0 90 1 00	" 2 "....." "	2 75 3 25	Résine.....(250 lbs)	2 75 5 00	Poires....." "	0 00 0 10
Champignons.....bte.	0 15 0 24	" 3 "....." "	8 50 11 30	Salpêtre.....lb.	0 05 0 07 1/2	Pommes séchées....." "	0 05 0 06
Citronilles 3 lbs.....ds.	0 95 1 00	" 4 "....." "	18 00 25 30	Sels d'Epsom.....100 lbs.	1 50 3 00	Pommes évaporées....." "	0 07 0 07
Haricots verts....." "	0 77 0 85	Lang. de porc.....1 ".....ds.	2 75 4 10	Soda caustique 80 ".....lbs	0 00 2 50	Pruneaux Bordaëux....." "	0 00 0 00
ves, Pints....." "	3 75 5 00	" 2 "....." "	5 50 7 85	" à laver....." "	0 00 2 75	" Bosnie....." "	0 00 0 00
1/2 Pints....." "	2 90 3 60	" 1 1/2 "....." "	7 60 7 60	Soufre poudre.....lb.	0 01 0 02 1/2	" Californie....." "	0 04 0 08
en quart, gallon....." "	0 00 1 50	" 2 "....." "	7 50 9 00	" bâtons....." "	0 02 0 03	Baisins Calif. 2 cour....." "	0 00 0 00
Petits pois français.....bte.	0 09 0 11	" boeuf 1 1/2 lb....." "	13 10 13 10	rock, sacs.....100 lbs.	2 00 3 00	" paq. 1 lb....." "	0 08 0 10
" mi fins....." "	0 11 0 12 1/2	" 2 "....." "	13 10 13 10	Strychnine.....oz.	0 90 1 00	" 4 cour....." "	0 00 0 00
" fins....." "	0 13 0 14	English Brawn 1 lb....." "	1 40 1 65	Sulfate de cuivre.....lb.	0 08 0 07	Corinthe Provinciais....." "	0 00 0 04
" extra fins....." "	0 15 0 18	Boeuf (chipped dried)....." "	2 75 2 75	Sulfate de morphine....." "	1 90 2 00	" Filistras....." "	0 00 0 04 1/2
" surfins....." "	0 00 0 00	Dinde, bte 1 lb....." "	2 20 2 40	" de quinine.....oz.	0 40 0 45	" Patras....." "	0 00 0 03 1/2
		Pâtés de foie gras....." "	3 00 8 00	Sumac.....tonne.	60 00 70 00	Vostizsas....." "	0 00 0 05 1/2
				Vert de Paris.....lb.	0 18 0 18 1/2		

LE SIROP MARQUE "CROWN"

QUALITE EDWARDSBURG

Barils, Demi-barils, Quarts de barils,

- CANISTRES de 20 lbs, 3 par caisse, **\$2.55**
- CANISTRES de 10 lbs, 6 par caisse, **\$2.65**
- CANISTRES de 5 lbs, 12 par caisse **\$2.70**
- CANISTRES de 2 lbs 24 par caisse, **\$2.15**

Fret paye sur lots de 5 Caisses.

LE MEILLEUR ARTICLE DE QUALITE QUE NOUS AYONS EU!!!

EDWARDSBURG STARCH CO'Y, Limited,
Etablie en 1858

164 Rue St-Jacques,

MONTREAL.

Manufacture

CARDINAL, Ont.

53 Front St. East,

TORONTO, Ont.

Malag. London Layers bte	0 00	1 75
" Connaisseur Cluster "	0 00	2 35
" Extra Desert "	0 00	2 75
Royal Buckingham Cluster.....	0 00	0 00
Excelsior Windsor Cluster.	0 00	4 50
Sultana.....	0 00	0 09
Valence off Stalk.....	0 00	0 08
" fine off Stalk.....	0 07 1/2	0 08
" Selected.....	0 08	0 08 1/2
" layers.....	0 08 1/2	0 08 3/4
Grains et Farines.		
GRAINS		
Blé roux d'hiver Can. No 2.	0 00	0 00
Blé blanc d'hiver Can. No 2.	0 00	0 00
Blé du Manitoba No 1 dur.	0 80	0 87 1/2
" No 2 "	0 00	0 78
Blé du Nord No 1.....	0 80	0 82 1/2
Avoine blanche No 2.....	0 00	0 37 1/2
Orge No 2.....	48 lbs.	0 52 1/2
" à moulée.....		0 47
Pois No 2 ordinaire, 60 lbs.	0 00	0 85
Sarrasin, 48 "	0 00	0 53
Seigle, 56 "	0 56	0 00
Blé d'inde canadien.....	0 62 1/2	0 65
" américain.....	0 00	0 67 1/2
FARINES.		
Patente d'hiver.....	4 05	4 25
Patente du printemps.....	0 00	4 50
Straight roller.....	3 85	4 00
Forté de boulanger.....	0 00	4 20
Forté du Manitoba, secondes	0 00	3 80
Farine de blé d'inde sac.	1 50	1 55
FARINES D'AVOINE.		
Avoine roulée baril.....	4 30	4 35
" sac.....	2 10	2 20
ISSUES DE BLÉ		
Son d'Ontario, au char, ton	19 50	20 00
" de Manitoba.....	0 00	20 00
Gru de Manitoba.....	0 00	22 00
" d'Ontario.....	20 00	22 00
Moulée.....	24 00	27 00
Huiles et graisses.		
HUILES.		
Huile de morue, T. N., gal.	0 37 1/2	0 42 1/2
" loup-marin raffi.....	0 55	0 65
" paille.....	0 40	0 50
Huile de lard, extra gal.	0 75	0 85
" No 1.....	0 65	0 75
" d'olive de table.....	2 00	2 25
" d'olive p. mach.....	1 00	1 10
" à salade.....	0 85	0 90
" d'olive à lampion.....	1 00	1 10
" de spermaceti.....	1 30	1 50
" de marsoin.....	0 50	0 60
" de pétrole, par quart.	0 00	0 19 1/2
Aomé Imperial.....	gal.	0 00
Huile Américaine par quart:		0 21
Aomé Supérieur.....	0 00	0 23

Pratt's Astral.....	0 00	0 24
Huile de foie de m. Nor. gal	2 50	2 75
" T.N. "	1 75	1 80
" de castor "E. L." lb.	0 07 1/2	0 08 1/2
" " franç. qt. lb.	0 08	0 08 1/2
" " ose.	0 10	0 11
Liqueurs et spiritueux.		
Rhum.		
Jamaïque.....	4 45	6 35
Whisky Canadien au gallon, en lots d'un ou plusieurs barils de 40 gallons (pas de demi-barils) d'une sorte ou assortis.		
Gooderham & Worts 65 O. P.	4 50	
Hiram Walker & Sons	4 50	
J. P. Wisler & Son	4 49	
J. E. Seagram	4 49	
H. Corby	4 49	
Gooderham & Worts 50 O. P.	4 10	
Hiram Walker & Sons	4 10	
J. P. Wisler & Son	4 09	
J. E. Seagram	4 09	
H. Corby	4 09	
Rye Gooderham & Worts	2 20	
" Hiram Walker & Sons	2 20	
" J. P. Wisler & Son	2 19	
" J. E. Seagram	2 19	
" H. Corby	2 19	
Imperial Walker & Sons	2 80	
Canadian Club Walker & Sons	3 80	
Pour quantité moindre qu'un quart d'origine mais pas moins de 20 gallons:		
65 O. P.....	le gall.	4 55
50 O. P.....		4 15
Rye.....		2 25
Au-dessous de 20 gallons:		
65° O. P.....	le gallon	4 60
50° O. P.....		4 20
Rye.....		2 30
Pour quantité moindre qu'un baril ou un barillet d'origine:		
Imperial Whisky.....	le gallon	3 10
Canadian Club.....		3 80
F. O. B. Montreal, 30 jours net ou 10 jours; fret payé pour quantité d'un quartet au-dessus.		
Pour le Whisky à 50° O. P., 5c de moins par gallon, F. O. B. Montréal, pour l'île de Montréal.		
Rye Canadien à la caisse.		
Walker's Imperial.....	quarts	7 50
".....	16 flasks	8 00
".....	32 "	8 50
Walker Canadian Club.....	quarts	9 00
".....	16 flasks	9 50
".....	32 "	10 00
Gooderham & Worts 1891	1 à 4 c.	6 75

Seagram 1896 (Star brand) quarts	6 50
" No 83.....	8 75
Corby I. K. L.....	7 00
Purity, gts.....	6 50
" 32 flasks.....	7 50
Canadian, gts.....	5 00
" 32 flasks.....	6 00
F. O. B. Montreal, 30 jours net ou 10 jours	
Mélasses. Au gallon.	
Barbades tonne.....	25 25
" tierce et qt.....	0 27 1/2
" demi quart.....	0 28 1/2
" au char ton.....	0 00
" tierce.....	0 00
" qt.....	0 00
Porto Rico, choix, tonne.....	0 00
" tierce et quart.....	0 00
" ordinaire, tonne.....	0 00
Pâtes et denrées alimentaires.	
Macaron importé.....	lb 0 08
Vermicelle.....	0 08
Lait concentré.....	ds 1 50
Pois à soupe, 60 lbs.....	1 20
Blé d'inde à soupe, sac 98 lbs.....	2 50
Fèves minot 60 lbs.....	2 10
Sagou, lb.....	0 04
Tapoca, lb.....	0 03 1/2
Pot Barley sac 98 lbs.....	2 15
" quart 198 lbs.....	4 50
Pearl Barley 1/2 qt 98 lbs.....	4 (4 1/2)
Farine d'avoine roulée qt.....	4 80
" sac.....	2 30
Poissons.	
Harengs Shore.....	brl. 0 00
" Labrador.....	0 00
" Cap Breton.....	0 00
" fumés.....	boîte 0 00
Morue sèche.....	lb. 0 00
" verte No 1, qt.....	5 50
" No 1 large qt.....	0 00
" No 1 draft.....	0 00
" désossée, paquet, lb	0 00
" pelée, caisse 100 lbs	0 00
Truite des lacs, brl 100 lbs	0 00
Poisson blanc, "	0 00
Saumon C. A.....	1/2 qt. 0 00
Saumon Labrador.....	1 " 0 00
" "	1/2 " 0 00
Riz	
Sac. 1/2 Sac. Pch. 1/2 Pc	
B. 1 @ 9 sacs 3 15	3 20
B. 10 et plus" 2 92 1/2	2 97 1/2
C. C. 10c. de moins par sac que le B	3 02 1/2
Patna tmp., 224 lbs. fl.	0 04 1/2
Riz Japon.....	lb 0 00

Salaisons, Saindoux, etc		
Lard Can. Sh't Cut Messqt	00 00	00 00
" Jones désossé (30).....	00 00	00 00
" Armour moyen, désossé (50)(60).....	00 00	00 00
" Armour désossé (30)(40).....	0 00	0 00
Jambons.....	lb. 0 12	00 13 1/2
Lard fumé.....	" 0 11	00 14
Saindoux		
Pur de panne en seaux ..	2 27 1/2	2 35
Canistres de 10 lbs.....	lb. 0 11 1/2	0 12 1/2
" 5 ".....	" 0 11 1/2	0 12 3/4
" 3 ".....	" 0 12	0 12 1/2
Composé, en seaux.....	0 00	1 80
Canistres de 10 lbs.....	lb. 0 00	0 09
" 5 ".....	" 0 00	0 09 1/2
" 3 ".....	" 0 00	0 09 1/2
Sel.		
el fin, quart, 3 lbs.....	0 00	2 65
" " 5 ".....	2 80	2 70
" " 7 ".....	2 50	2 60
" 1/2 sac 56 ".....	0 00	0 35
" sac 2 cwts.....	0 00	1 20
" gros, sac livré en ville	0 52 1/2	0 55
Sirops.		
Perfection.....	lb. 0 03	0 03 1/2
" s. 25 lbs. seau.	0 00	1 10
" seau 3 gall.	6 00	1 80
Sirop Redpath tms 2 lbs.	0 00	0 09
" 8 "	0 00	0 35
Sucres.		
(Prix aux 100 lbs.)		
Jaunes bruts (Barbade).....	\$3 50	3 75
Extra granulé, Sacs de 100 lbs net		3 80
" barils.....		3 80
" 1/2 barils.....		3 95
Extra ground, barils.....		4 20
" " boîtes de 50 lbs.....		4 35
" " 25 lbs.....		4 55
Powdered, barils.....		4 00
" boîtes de 50 lbs.....		4 25
Paris Lumps, barils.....		4 30
" " ".....		4 55
" " btes.....		4 30
" " ".....		4 40
No 1 Yellow, barils.....		3 15
" Sacs de 100 lbs net.....		3 15
No 2 Yellow, sac de 100 lbs net.....		3 25
No 3 Yellow.....		3 45
Bright Coffes.....		3 50
Cream.....		3 55
Phoenix.....		3 70
Vernis.		
Vernis à harnais.....	gal. 0 00	1 80
" ".....	ds. 1 10	1 20
" à tuyaux.....	gal 0 00	0 80

LES....

MARINADES

MARQUE

'STERLING'

Plaisent à la clientèle la plus difficile. Un épicier qui tient les produits de haute classe devrait avoir toujours un assortiment de marinades de la marque "Sterling". Les clients se rappellent toujours la place où ils se procurent ces produits et ils y reviennent.

T. A. LYTLE & CO.
124-128 rue Richmond Ouest, - TORONTO

ETABLIS EN 1852

Les PRODUITS de GILLETT

SONT LES MEILLEURS !

Poudre à Pâte Impériale,
Lessive parfumée de Gillett,
Le Soda Magique à Pâte,
Les Cristaux à laver de Gillett,
La Poudre à Pâte Magique,
Le Bleu Mammouth de Gillett,
Le Levain Royal en pains,
La Crème de Tartre de Gillett.

E. W. GILLETT COMPANY LIMITED

London, Eng. TORONTO, ONT. Chicago, Ill.

NOS PRIX COURANTS, PARTIE II

Dans cette seconde partie sont comprises uniquement les marques spéciales de marchandises dont les maisons, indiquées en caractères noirs, ont l'agence ou la représentation directe au Canada, ou que ces maisons manufacturent elles-mêmes.
Des prix indiqués le sont d'après les derniers renseignements fournis par les agents, représentants ou manufacturiers.

PRIX COURANTS—MONTREAL, 29 JANVIER 1903

American Tobacco Co of Canada MONTREAL

<i>Cigarettes</i> 1e 1000	
Richmond Straight Cut.....	\$12 00
Sweet Caporal.....	8 50
Athlete.....	8 50
Old Judge.....	8 50
New Light (tout tabac).....	8 50
Derby.....	6 30
Old Gold.....	6 30
Prince.....	5 50
Sweet Sixteen.....	5 50
Dardanelles (Turques).....	12 52
Yildiz (Turques).....	15 00

<i>Tabacs à cigarettes</i> la livre	
Puritan, 1-12s.....	\$1 00
B C No 1, 1-12s.....	1 00
Sweet Caporal, 1-13s.....	1 15

<i>Tabacs coupés</i>	
Old Chum, 10s.....	82
Puritan, 1-1s.....	85
"Meerschaum" 10s.....	0 80
Lord Stanley, bte 1-2.....	1 05
Athlete Mixture, bte 1-2. 1-4.....	1 35
Old Fashioned, cut plug.....	90
Old Gold 12's.....	95
Seal of North Carolina 12's.....	95
Duke's Mixture.....	82
Virginity.....	1 25
Old Virginia bte 1 lb. et 1/2.....	75
<i>Tabacs en pluas</i> la livre	
Ritchie's Derby Smoking, Solace.....	\$0 83
Ritchie's Old Virginia, Twist.....	70
Old Virginia, Solace.....	70

Succursale L. Larue, Jr.

MONTREAL

<i>Tabacs à fumer, coupé</i>	
Comfort.....	24
L'Appareur.....	24
Zouave.....	30
Horseshoe Cut Solace, (cut plug) 1 lb avec pipe.....	40
Horseshoe Cut Solace, 1-10.....	40
Brown Shag, 1-8.....	30
Le Petit Bleu, 1-12.....	48
Gold Block Cut, sacs 1-12.....	48
Mon Ami.....	80

Gold Cross, rouge et Quessel.....	50
Red Cross, Rouge et Quessel, 1-10.....	38
O. K.....	47
<i>Tabacs à chiquer</i>	
Span Roll.....	60
Chocolate Fine Cut.....	60

Empire Tobacco Co MONTREAL

<i>Tabacs à chiquer</i> la livre	
Bobs.....	\$0 38
Currency.....	38
Old Fox.....	39
Snowshoe.....	43
Pay Roll.....	44
<i>Tabacs à fumer</i>	
Empire.....	39
Rosebud.....	44
Royal Oak.....	52
Something Good.....	48
Amber, 8s.....	58

Joliette Tobacco Co

<i>Tabacs à chiquer</i> la livre	
Club.....	\$0 37
Atlas.....	39
Universal.....	39
Anchor.....	37
Favorite Twist.....	38

<i>Tabacs à fumer</i>	
Sirdar.....	46
Welcome.....	38

Boivin, Wilson & Cie

MONTREAL

<i>Bière de Bass.</i> La dose	
Real Bros. Dog's Head....	2 80 1 65
<i>Porter Guinness' Stout.</i>	
Real Bros. Dog's Head....	2 80 1 65
<i>Clarets et Sauternes Faure Frères.</i>	
La caisse	
Côte.....	qts 3 50
Bon-Ton.....	" 4 00
Florac.....	" 4 50
Medoc.....	" 5 00

Margaux.....	" 5 50
St. Julien.....	" 6 00
Pontet Canet.....	" 6 50
Chat, Grnaud Larose.....	" 12 00
Sauternes.....	" 4 50
Leon Pinaud Claret.....	" 2 50
Côtes..... gal.	1 00

Champagne.

Vve A. Devaux.....	qts 15.00, pts 18 00
<i>Cognacs.</i> La caisse	
E. Puet,	qts 9 50
".....	" 10 75
"XXX.....	" 12 50
"V.O.....	" 14 50
"V.O.P.....	" 15 25
"V.S.O.P.....	" 18 25
"1860.....	" 20 25
"1850.....	" 24 25
"1840.....	" 28 25
"1840.....	" 30 00
J. Borianne XXX.....	" 7 00
D'Angely XXX.....	" 6 75
E. Puet.....	Au gal. 4 00 à 7 00
J. Borianne.....	3 75 à 4 75

Eaux minérales.

La caisse	
St-Galmier (source Badot).....	8 00
Vichy Célestins, Grande Grille....	10 00
"Hoptal, Hauterive.....	10 00
Vichy St-Louis.....	8 00
"Principale.....	7 00
Rubinat, Sources Serre, 50 bts..	9 50

<i>Gins.</i> La caisse	
Honey Suckle, cruchons verre...	8 00
" " pierre 1/2 gal.	15 00

<i>Gin de Berthierville.</i> La caisse	
Melchers Croix Rouge, cses rouges. 11 25	
" " vertes. 5 85	
" " violette (2 dos). 5 00	

<i>Gin Old Tom.</i> La caisse	
Club Old Tom.....	6 75
Wilson.....	5 75
Colonial London Dry.....	6 75
Old Tom.....	Au gal. 2 00 à 3 00

<i>Liqueurs Frédéric Mugnier, Dijon.</i>	
France. la caisse	
Crème de Menthe verte.....	11 00
Curacao.....	12 50
Cherry B'dy.....	10 50
Cacao l'Hara à la Vanille.....	12 50

Marasquin.....	13 00
Kirsch * * *.....	11 00
Prunelle de Bourgogne.....	12 50
Crème de Framboise.....	12 25
Fine Bourgogne 12 lit.....	18 00
Crème de Cassis.....	11 00
Absinthe Ed. Pernod.....	15 00
Fine Bernard.....	15 00
Grenadine.....	7 50
Anisette.....	10 50
Kumel.....	10 00
Grand Marlier qts 15.00.....	18 00
Bigarreaux qts 900.....	pts 5 00

<i>Rye Whiskey.</i> La caisse	
Monopole-1893.....	qts 6 50
" " 16 flasks.....	7 00
" " 32 ".....	7 50
" " 24 ".....	7 50
" " 48 ".....	8 50
" " au gallon.....	3 00

<i>Vermouths.</i> Qts	
Nolly Prat.....	7 00
Cte Chazalotte & Co.....	8 50
Amer Picon.....	Litre 10 50

Vins d'Oporto, Robertson Bros.

La caisse	
No 1 Medal Port.....	15 00
" ".....	12 00
Navorita Oporto.....	7 50
FAU gallon.....	de 2 00 à 8 50

<i>Sherries Robertson Bros.</i> La caisse	
Amontillado.....	15 00
Manzanilla.....	12 00
Oloroso.....	7 50
Robertson Bros.....	gall 1 75 à 7 50
Levert et Schudel.....	" 1 25

<i>Vin de messe.</i> Au gallon	
Auguste Gely "Puritas".....	1 10

<i>Vins toniques.</i> Qts	
Vin St-Michel.....	cse 8 50
Vin Vial.....	dos 12 50

Whiskéy Ecossais.

La caisse	
J. & R. Harvey R.O.S.....	12 50
" Fitz-James.....	10 00
" Hunting Stewart.....	9 00
" Jubilee.....	8 50
" Old Scotch.....	7 50
Alex. Macalpine.....	7 00
Strathspey.....	6 50

Je, soussigné, certifie avoir analysé l'Eau-de-vie appelée PH. RICHARD COGNAC V.O.

Gravité spécifique.....	.92610 p. c.	Matières solides.....	1.33 p. c.
Alcool en volumes.....	54.76 p. c.	Cendres.....	.04 p. c.

C'est une eau-de-vie pure, qui ne contient pas de dérivés de méthyle ni de composés amyliques additionnels.

C'est un des stimulants les plus énergiques et des plus recommandables.

Sa saveur et sa pureté en font un breuvage délicieux pour les estomacs les plus délicats.

16 juillet 1902
Bureau de l'Analyste, Québec.

Langlois & Paradis, Québec

Seuls Agents pour QUEBEC et l'EST.

TAPISSERIES-PAPIERS 1901

Ayant fait l'acquisition d'un stock de **Tapisseries**, dans les modèles même les plus nouveaux, provenant d'un fonds de banqueroute que nous désirons liquider au plus tôt; nous avons l'avantage de l'offrir au commerce des Villes et des Campagnes, à des prix de **Bon Marché** tout à fait exceptionnels. **Papiers de Couleurs pour Rideaux, etc.**

Papier de sole, de toutes nuances, pour décoration ou fabrication de fleurs, etc.

J.-B. ROLLAND & FILS, 6 à 14 rue Saint-Vincent, MONTREAL.

Lacaille, Cendreau & Cie.,

Successeurs de Chs Lacaille & Cie

EPICIERS EN GROS

Importateurs de



**Mélasses, Sirops, Fruits Secs, Thés,
Vins, Liqueurs, Sucres, Etc., Etc.**

Spécialité de Vins de Messe de Sicile et de Tarragone.

329 Rue St-Paul et 14 Rue St-Dizier, - Montréal.

SI VOUS ETES INTERESSÉ

DANS LES BONUS ?

**EMPLACEMENT GRATUIT
POUVOIR à BON MARCHÉ
MATÉRIAUX TOUT PRETS
EXEMPTION de TAXES
MAIN d'ŒUVRE RAISONNABLE
FRETS RÉDUITS
FACILITÉS EXCEPTIONNELLES pour l'EXPORTATION.**

et une localité à portée facile de la population de moitié du Canada,

Ecrivez à **GUY TOMBS,**

G. F. & P. A. G. N. Ry. of C.

QUEBEC, CANADA.

Octogon Sour Gherkins.....	3 45
" Onions.....	3 80
" Chow Chow.....	3 45
mp. Oct.p.....	2 30
Hexagon 10 oz.....	1 37½
<i>Clarets A. Lacoste fils.</i>	
St-Julien.....	qrts 2 50
".....	pts 3 00
Medoc.....	qrts 2 75
".....	pts 2 25
L. Gaudin & Cie.	
St Estephe qrts.....	3 00
".....	pts 3 50
Catsup Mad. Jones ½ pts.....	1 10
".....	pts 1 55
" Waldorf ord. pts.....	1 45
".....	impl pts 1 75
Moutarde W B & C.....	1 25
<i>Thés du Japon</i>	
Extra choisis du mois de mai :	La lb
Castor No 1 nouvelle récolte.....	36
" No 2.....	33
" No 3.....	30
Hibon No 1.....	34
Owl Chop. No 100.....	20
Owl Chop No 200.....	21½
Moyen et ordinaire de mai et juin :	
Moulu (Dust).....	5 à 6½
Siftings.....	6½ à 8½
Fannings.....	8½ à 10
<i>Thés verts de Chine.—Caisse-la lb</i>	
Pea Leaf, ordinaire.....	16
<i>Thés noirs de Chine La lb.</i>	
Formosa Golong (Le Pin) bte 20 lbs.....	35
Pekoe Orange Parfumé.....	35
Paklin Congou extra choix.....	30
".....	choix 25
".....	moyen 20
".....	ordinaire 10½ à 11
Pecco Congou.....	20 à 25
Packlum.....	15 à 20
Panyong.....	14 à 18
Saryumes.....	08½ à 09
Ceylan Pekoe.....	13 à 18
" Orange Pekoe.....	18 à 25
<i>Thés des Indes. La lb.</i>	
Pekoe Souchong.....	13 à 17
<i>Thés de Ceylan. La lb</i>	
Ceylan Pekoe Souchong.....	12 à 14
".....	15 77
" Orange Pekoe.....	17 20
Ceylan Flowery Pekoe.....	20 à 30
" Golden Tipped.....	30 35
Blends "Fancytins" No 2, 10 lbs.....	35
".....	No 2, 30..... 32½
".....	No 2, 60..... 20
".....	No 1, 10..... 27
".....	No 1, 30..... 24
".....	No 1, 60..... 22

<i>Thés purs de Ceylan.</i>	
Hibon, marque "Owl Chop" boîtes 6 0 lbs	18
100 paquets ½ lb. et 10 paquet 1 lb.	La lb.
No 5 Etiquette Rouge (Flowery Pekoe)	18
No 10 Etiquette Verte (Flowery Pekoe)	28
No 15 Etiquette Argentée (Golden Tipped).....	34
No 20 Etiquette Jaune (Choise Golden Tipped Pekoe).....	38
No 30 Etiquette d'Or (Extra Choise Golden Tipped Pekoe).....	47
<i>Thés Ceylan Vert.</i>	
No 1 Hchat.....	18
No 2.....	20
<i>Thés de Ceylan, en paquets de ½ lb. et 1 lb. boîtes assorties de 40 lbs. (Marque l'Abellie)</i>	
Golden Tipped Pekoe, Etiquette Rouge.....	38
No 8 Flowery Pekoe, Etiquette Verte	30
<i>Thés des Indes</i>	
Indian Pekoe Souchong.....	13 à 14
".....	13½ 20
" Golden Tipped Pekoe.....	20 35
Wm Clark, Montréal	
<i>Conserves.</i>	
Compressed Corned Beef 1s. la dz. \$1 50	
".....	2s. " 2 65
".....	3s. " 7 95
".....	4s. " 18 50
Ready Lunch Beef.....	1s. " 1 50
Ready Lunch Beef.....	2s. " 2 65
Geneva Sausage.....	1s. " 1 85
".....	2s. " 3 00
Cambridge.....	1s. " 1 43
".....	2s. " 2 60
English Brawn.....	1s. " 1 55
".....	2s. " 2 75
Boneless Pigs Feet.....	1s. " 1 55
".....	2s. " 2 75
Sliced Smoked Beef.....	½s. " 1 50
".....	1s. " 2 65
Roast Beef.....	1s. " 1 45
".....	2s. " 2 55
Pork & Beans with sauce 1s.....	0 50
".....	2s. " 0 80
Pork & Beans with Sauce, 3s. la dz	1 00
".....	Plain..... 1s. " 0 45
".....	2s. " 0 75
".....	3s. " 0 90
Wild Duck Patés.....	½s. " 1 10
Partridge.....	½s. " 1 10
Chicken Patés.....	½s. la doz 1 10
Veal & Ham.....	½s. " 1 10
Ox Tongue (Whole).....	1½s. " 6 30
".....	2s. " 7 15
".....	2½s. " 7 70
Lunch Tongue.....	1s. " 2 85

Lunch Tongue.....	2s. la doz 5 75
Imperial plum pudding.....	" 1 00
<i>Soupes concentrées.</i>	
Mulligatawny, Vegetable, Kidney, Ox Tail, Mock Turtle, Chicken, Pea, Julienne, Consomme, Tomato, (Bean Pure) \$1 00 doz.	
Pork & Beans with Chili	
Sauce.....	1s. la dz. 0 55
".....	3s. " 1 05
<i>Potted Meats ½s.</i>	
Ham.....	
Game.....	
Hare.....	
Chicken.....	1a dz. 50
Turkey.....	
Wild Duck.....	
Tongue.....	
Beef.....	
Chicken Ham & Tongue.....	½s. la doz. 1 00
<i>Soupes.</i>	
Mulligatawny.....	
Chicken.....	
Ox Tail.....	Pints. la doz. 1 00
Kidney.....	
Tomato.....	
Vegetable.....	
Julienne.....	
Mock Turtle.....	Quarts. la doz. 2 20
Consomme.....	
Pea.....	
<i>Mince Meat.</i>	
Tins fermées hermétiquement.....	
1s.....	1 00
2s.....	1 92
3s.....	2 86
4s.....	3 85
5s.....	4 84
Mincéd Callops 2s.....	2 60
Jellied Hooks 2s.....	2 65
Cooked Tripe 1s.....	1 10
Lunch Ham 1s.....	1 93
".....	2s. " 3 40
Tongue Lunch 1s.....	la doz 2 55
Sausage Meat 1s.....	1 55
".....	2s. " 2 80
Smoked Geneva Sausage ½s.....	1 00
F. Coursol, Montréal la doz	
La Peptonine.....	2 40
The Cowan Chocolate Co	
TORONTO ET MONTREAL	
<i>Cacaos.</i>	
Hygèniqne, 4 ds, tins ½ lb.....	ds. 3 75
".....	½ lb..... 2 25
".....	5 lbs.....lb. 0 55
".....	½ lb.....doz 3 00
Perfection,.....	½ lb.....doz 2 25
Essence cacao sucré.....	½ lb.....doz 0 90
Imperial Dutch 4 doz btes.....	½ lb 0 90
Chocolate powder btes 10, 15, 20 lbs.....	" 0 25

Cacao Soluble btes 10, 15, 30 lbs.....	" 0 20
Cocoa Nibs.....	" 0 35
" Shells.....	" 0 05
<i>Chocolats.</i>	
Diamond. Bts 12 lbs ¼ et ½.....	lb 0 25
".....	8s " 0 28
French Diamond Bts 12 lbs, 6s.....	" 0 21
Queen's dessert,.....	¼ et ½ " 0 40
".....	6s " 0 42
Parisien, moro. à 5c. Bts 12 lbs, lb.....	0 30
Royal Navy, ¼ et ½.....	" 0 30
Rock sucré.....	" 0 30
Batons à lc.....	la gr 1 00
Caracas pur, btes 12 lbs ½ lb.....	0 40
Perfection.....	¼ et ½ " 0 30
<i>Confections Cowan.</i>	
Cream Bars, gds 6 à la bte, doz btes.....	2 25
".....	pts 8 " " 1 35
".....	pts 60 " la bte 1 80
".....	pts 80 " " 1 10
Chocolate Ginger btes 1 lb.....	doz 4 00
Chocolate Ginger btes ½ lb.....	doz 2 25
".....	Crystalisé btes " 4 00
Chocolate Ginger Crystalisé.....	btes ½ lb..... 2 25
Chocolate Wafers btes ½ lb.....	2 25
".....	¼ " 1 30
<i>Icings. La doz.</i>	
Chocolate Icing paquet 1 lb.....	1 75
".....	½ " 1 00
Pearl Pink Icing.....	1 " 1 75
".....	½ " 1 00
White Icing.....	1 " 1 75
".....	½ " 1 00
Lemon C Icing.....	1 " 1 75
".....	½ " 1 00
John Dwight & Co	
TORONTO ET MONTREAL	
	
Soda à pâte	
"Cow Brand"	
Caisse 60 paquets de 1 lb, la c.....	3 00
" 120.....	3 00
" 60 paquets ½ lb et 30 de 1 lb.....	3 00
" 98 " à 5c.....	3 00
Edwardsburg Starch Co., Ltd.	
MONTREAL	
Empois de buanderie par lb.	
No 1 Blanc ou Bleu 4-lb. cartons.....	0 66½
No 1.....	3-lb. " 0 63½
Canada Laundry.....	0 05½

Cultiver des Mauvaises Herbes



ne serait pas considéré comme bien profitable pour les fermiers, cependant des milliers de marchands cultivent l'ivraie des affaires en continuant d'accumuler tous les jours les erreurs dans les livres de comptes antiques. Oubli de marquer des comptes. Des centaines de petites sommes forment, accumulées, de gros montants. Adoptez le système moderne de Coupon d'Allison et abandonnez vos méthodes qui vous font perdre du temps. Voyez :

SI UN CLIENT DESIRE ACHETER A CREDIT pour un montant de \$10.00, donnez-lui un livret à coupons de Allison de \$10.00, chargez-lui ce montant et tout est dit. Plus de trouble. S'il achète un paquet de tabac de 10 cents, détachez de son livre un coupon de 10 cents, c'est tout, et ainsi de suite pour tous ses achats jusqu'à ce que son livre soit épuisé. Nous tenons des échantillons à votre disposition et nous vous les enverrons gratuitement. Mettez le système en opération sans tarder.

Plus de livres de fournisseurs. Plus de temps perdu. Plus de différends. Plus d'erreurs.

Il y a d'autres livres de coupons, mais pourquoi ne pas prendre le meilleur ? Laissez nous vous envoyer un échantillon gratuit.

Prix des livres à Coupons d'Allison, en français ou en anglais

NON NUMÉROTÉS			
Moins de 100 livres à la fois	- -	5c	chacun
Par 100 " " " "		4½c	" "
Par 500 " " " "		4c	" "
NUMÉROTÉS			
Moins de 100 livres à la fois	- -	6c	chacun
Par 100 " " " "		5½c	" "
Par 500 " " " "		5c	" "

FABRIQUÉ PAR
ALLISON COUPON COMPANY,
EN VENTE A LA
LIBRAIRIE BEAUCHEMIN,
Seul Agent pour la Province de Québec. **MONTREAL**

LEDUC & DAoust

MARCHANDS DE GRAINS et de PRODUITS Spécialité: Beurre, Fromage, Œufs et Patates.

EN GROS ET A COMMISSION

Avances libérales faites sur consignations. Correspondance sollicitée.

1217 et 1219 RUE ST-JACQUES, MONTREAL,

BLEU CARRÉ PARISIEN

Le "Bleu Carré Parisien" est exempt d'Indigo et ne tache pas le linge.

Il est plus fort et plus économique que n'importe quel autre bleu employé dans la buanderie

A obtenu une Médaille d'Or.

TELLIER, ROTHWELL & Cie,
Séuls fabricants. **MONTREAL.**

LA FARINE PRÉPARÉE

(SELF-RAISING FLOUR)

DE BRODIE & HARVIE

est aujourd'hui la farine préférée des ménagères. Elle donne une excellente pâtisserie, légère, agréable et recherchée par les amateurs. Pour réussir la pâtisserie avec la farine préparée de Brodie & Harvie, il suffit de suivre les directions imprimées sur chaque paquet.

10 et 12 Rue Bleury, MONTREAL.

Melasses de 1er Choix

FAJARDO, célèbre mar L. M. CINTRON.
BARBADE, célèbre marque S. P. MUSSON, SON & Co.

Ces produits seront vendus au plus bas prix du marché par

NAZAIRE TURCOTTE & CIE,

NEGOCIANTS

54-56-58-60 Rue Dalhousie, Québec

Silver Gloss, 8-lb. bts à coulisses...	0 08
Silver Gloss, 8-lb. canistres.....	0 08
Edward's Silver Gloss, 1-lb. pkg.	0 08
Silver Gloss, gros crystal au quart	0 07
Benson's Satin, 1-lb. cartons.....	0 08 1/2
No 1 Blanc, bbis et petit baril.....	0 05 3/4
Canada White Gloss.....	0 06
Benson's Enamel, par boîte.....	3 00
Empois de cuisine.....	
Corn Starch de Benson.....	0 07 1/4
Canada Pure Corn.....	0 05 3/4
Empois de riz.....	
Edwardsburg No 1 blanc, 1-lb. cart	0 10
Edwardsburg No 1 blanc ou bleu,	
4-lb. morceaux.....	0 08 1/2
Sirop fin de table Edwardsburg.	
Quart..... la lb	0 03
1/2 Quart..... " " "	0 03 1/2
1/4 Quart..... " " "	0 03 1/4
Seau 3 1/2 l..... chaque	1 40
" 2 1/2..... " "	1 10
Canistre 2 lbs 2 doz à la cse. cse	2 15
" 5 " " " " " " "	2 70
" 10 " " " " " " "	2 65
" 2 " " " " " " "	2 55
Canistre émaillé, 2, doz. à la cse	2 40
J. A. E. Gauvin Montréal	
<i>Spécialités.</i>	
Sirop Menthol..... la doz.	1 65
Sirop d'Anis Gauvin..... " "	1 75
" " par 3 doz.	1 80
" " par 1 grosse.	17 00
" " par 5 grosses.	16 00
William's Headache Wapers doz.	1 60
" " 3 doz.	1 50
" " la grosse.	16 00
5 p. c. d'escompte.	
E. W. Gillett Co. Ltd. Toronto Ont.	



Poudre à Pate Magique

6 doz 5c...	40
4 " 4 oz.	60
4 " 6 oz.	75
4 " 8 oz.	95
4 " 12 oz.	1 40
2 " 12 oz.	1 45
4 " 16 oz.	1 65
2 " 16 oz.	1 70
1 " 2 1/2 lb	4 10
1 " 5 lb.	7 30

Laporte, Martin & Cie

BRANDY.

Richard, S. O..... 1 1/2 bt. qts.	22 50
" F. C..... 12s qts.	15 00
" " 1-15 180s.....	23 00
" V. S. O. P..... 12s qts.	12 00
" " 24s 1/2 pts.	13 00
" " 4s 1/2 pts.	14 00
" " 180s 1-15 bt.	20 00
" V. S. O..... 12s.....	10 00
" " 180s 1-15.....	18 00
" V. O..... 14s.....	8 50
" " 24s.....	9 50
" " 48s 1/2 pts.	10 50
" " 180s 1-15 pts.	14 00
" " carafes 12.....	10 50
" " 20s.....	13 00
Couturier..... 12s.....	7 00
" " 24s.....	8 00
" " 48s 1/2 pts.	9 00
" " 24s flasks.	8 00
" " 48s 1/2	9 00
Marion..... 18s 1-15.....	13 50
" " 12s.....	8 00
" " 24s.....	7 00
" " 48s 1/2 pts.	8 00
" " 24s flasks	7 00
" " 48s 1/2	8 00
" " 180s 1-15.....	12 50



Levain "Royal"
36 morceaux de tc, 1 00 la bte.

Gillett's Cream Yeast le paq. 5c, la cse 1 00



Lessive en poudre.
4 doz. à la caisse. 3 60
la cse, par 3 cse, 3 70
par 5 caisses..... 3 40

Gals. Oct's. Rbls. Hhds.				
Couturier..... \$4 00 \$3 95 \$3 85 \$3 80				
Marion..... 3 75 3 69 3 50 3 40				
Ph. Richard				
V. S. O. P. 5 50 5 35 5 25 5 00				
Richard				
V. O. pro f. 4 25 4 10 4 00 3 90 3 80				
Richard h up				
proof V. O. 4 60 3 80 3 70 3 50 3 40				
Richard Fine				
champagne. 6 00 5 90				

Gin. (net 30 jours) la caisse.

Pollen & Zoon Rouges.....	15s	10 00
" " Vertes.....	12s	5 00
" " Violet.....	12s	2 50

Gin Pollen & Zoon, en fûts.

Gals. Oct's. Oct's. Rbls. Hhds.				
P. & Z. \$3 15 \$3 05 \$3 05 \$3 00 \$2 95				

Irish Whiskey Mitchell. la caisse.

Cruskeen Lawn (stone jars) 12s	12 50			
Special (Old) Ordinary qts b. 12s	9 00			
" " Pint flasks..... 24s	11 75			
Old Ordinary qrt bottle..... 12s	8 50			
" 1/2 pint..... 24s	8 00			
" Imperial qrt flask..... 12s	11 25			
" 10 oz flask..... 48s	12 00			
Old : oz flasks..... 60s	9 00			
(30 jours net)				
Mitchell (Special Old).....	4 10	4 50		
(Old).....	3 65	4 00		
Compound (B).....	3 25	3 50		
(C).....	2 75	3 00		

Vin de Malaga—Blandy.

Pale Sweet—Blue label 12s.....	7 50
" White " 12s.....	10 00

Vin de Sherry.

Manzanilla..... 12s.....	8 50
Amorosa..... 12s.....	11 00

le gal. Oct.

Madère No 1.....	3 50	4 00
" No 2.....	4 50	4 00
Malaga pale Sweet.....	3 00	2 75

Scotch Mitchell la caisse.

Heather Dew..... 12s.....	7 00
(stone jars) Imp. qts	12 50
" 12s flasks ov.....	11 25
" 48s.....	12 00
" 60s 1/2.....	9 00
Special Reserve..... 12s.....	9 00
" " 24s.....	10 00
" " 24s ov.....	11 75
Extra Special Liqueur. 12s flac's	9 50
" 12s qts	9 50
Mullmore..... 12s.....	6 50
" 12s ov.....	10 00
" 24s flasks.....	7 75
" 24s fl.....	10 50
" 48s.....	9 00

En quantités de 5 caisses, 25 p. c. de moins.

Gals. Oct'c. Oct's. Rbls.				
Special Reserve..... \$4 50 \$4 25 \$4 15 \$3 90				
Heather Dew "A" 4 00 3 85 3 75 3 65				
Extra Special Li-queur..... 5 00 4 90 4 80 4 75				
Old Scotch..... 3 75 3 70 3 65 3 50				

Champagne.

Vve Amlot Carte d'or..... 12s.....	18 00
" " " 24s.....	17 00
" " " d'argent..... 12s.....	10 50
" " " 24s.....	11 50
Duq de Pierland..... 12s.....	14 00
" " " 24s.....	15 00
Cardinal..... 12s.....	12 50
" " " 24s.....	13 50

Vin de Madère—Blandy. la caisse.

Very Superior..... 12s.....	8 50
Special selected..... 12s.....	10 00
London Particular..... 12s.....	13 00

Thés Lipton. la lb.

No 1..... cs 50 lbs, 50 ppts, 1/2 lb ..	0 35
" " 25 ppts, 1 lb.....	0 34
" " 10 tins, 5 lbs.....	0 35
No 2..... " 50 ppts 1/2 lb.....	0 29
" " 25 ppts, 1 lb.....	0 28
No 3..... " 10 tins, 5 lbs.....	0 29
" " 50 ppts, 1 lb.....	0 23
" " 25 ppts, 1 lb.....	0 22
" " 10 tins, 5 lbs.....	0 23
Ceylan vert No 1..... 50 ppts, 1/2 lb	0 35
" " 25 ppts, 1 lb	0 34
" No 2..... 50 ppts, 1/2 lb	0 29
" " 25 ppts, 1 lb	0 28

Thés.

Japon, Victoria.....	90 lbs	25c
Princesse Louise.....	86 lbs	19c
Noir, Victoria.....	25 lbs	30c
Princesse Louise.....	25 lbs	25c
Lipton No 1.....	En 1 lb	34c
" No 1.....	Tin 5 lbs	35c
" No 2.....	En 1 lb	28c
" No 2.....	Tin 5 lbs	29c
" No 3.....	En 1 lb	22c
" No 3.....	Tin 5 lbs	23c
Noir, Princesse Louise.....	En 1/2 lb	30c
" " " " " " " "	En 1/4 lb	27 1/2
" Victoria.....	En 1 lb	32c

Poudre à pâte.

Princesse..... tins 5 lbs, 6s chacun	0 50
" carré " 1 lb, 24s la doz.	1 75
" rond " 1 lb, 24s " "	1 40
" " " 1 lb, 48s " "	0 85

E. D. Marceau MONTREAL

Cafés

Rio No 1.....	la lb.	0 12 1/2
Rio h oix.....		0 14
Ceylan pur.....		0 16
Santos No 1.....		0 16
" choix.....		0 17 1/2
" extra.....		0 19
Maracaibo No 1.....		0 15
" choix.....		0 17 1/2
" extra.....		0 19
Plantation privée.....		0 25

THE ST. LAWRENCE SUGAR REFINING CO. LIMITED

MONTREAL

Sucres Raffinés

Fabricant des qualités les plus choisies de....

JAUNES EFFLORESCENTS, (BLOOMY YELLOWS) **CAFE NOIR, (BRIGHT COFFEE SUGARS)**

PHOENIX, GRANULES **"EXTRA STANDARD"**

Les meilleurs sur le marché

Fruits Secs qui ne désappointeront pas

La fameuse marque "Griffin" de Raisins épépinés, Prunes, Abricots secs, Pêches et Poires, ne désappointera pas la femme la plus difficile qui les achète parcequ'il n. ese produit rien de meilleur.

Vous les obtenez dans leurs paquets d'origine, tels qu'ils sortent des mains des producteurs et expéditeurs des plus grands celliers de la Côte du Pacifique. Vous pouvez retenir votre clientèle avec la marque "Griffin".

Marque "Griffin"

A. P. Tippet & Co., Agents

8, Place Royale, Montréal

Ferronneries, Peintures,

Construction et Immeubles

REVUE DES MARCHÉS

FERRONNERIE

La prise des commandes du printemps dans le commerce de gros de la ferronnerie est telle que l'on prévoit que la saison du printemps 1903 éclipsera toutes les précédentes en fait d'activité. On commence à craindre dans le gros qu'il soit difficile de se procurer les marchandises nécessaires pour suffire aux commandes. On recommande généralement aux commerçants de détail qui voudront s'éviter des déceptions de placer les ordres de bonne heure.

Les prix sont très fermes sur toute la ligne; plusieurs manufacturiers insèrent dans les contrats qu'ils passent avec les maisons de gros une clause stipulant que les prix ne sont garantis que pour les marchandises livrées. On semble croire dans ces milieux que les droits d'importation seront augmentés sur plusieurs articles; il est notamment question d'un droit de \$6.00 sur la broche non travaillée. Ce ne sont peut-être que des rumeurs, mais dans tous les cas nous ne croyons pas donner un mauvais conseil à nos lecteurs en les avisant de ne pas attendre au dernier instant pour placer leurs commandes.

Broche galvanisée à mailles

Le prix de la broche galvanisée à mailles servant aux clôtures vient d'être fixé. L'escompte sur le 19 gauge est de 60 pour cent et sur le 16 gauge de 55 pour cent.

Ustensiles en Holloware

Les ustensiles de cuisine tels que Soupières, saucapans, etc., deviennent très rares; les manufacturiers de ces articles sont très en retard dans leurs livraisons.

Tordeuses à linge

Nous apprenons qu'il est fortement question d'avancer le prix des tordeuses à linge, par suite de la grande rareté et des prix élevés du caoutchouc. La demande actuelle pour le caoutchouc dépasse de beaucoup la production.

Ferronneries pour voitures

Une avance d'environ 10 pour cent vient de se produire sur les prix des bois employés dans la manufacture des voitures. Cette avance atteint les bois de roues, les jantes, les raies, les moyeux, les travaux, etc., etc. La rareté du bois en est cause. Il paraît que cette avance de prix serait prochainement suivie d'une autre.

Boyaux en caoutchouc

Nous constatons une avance de 10 à 15 pour cent dans le prix des boyaux en caoutchouc.

METAUX

Le marché des métaux importés est très ferme avec forte tendance à la hausse sur plusieurs lignes.

HUILES ET PEINTURES

Cette ligne fait toujours preuve d'une bonne activité; de nombreuses commandes sont prises pour livraisons futures. Nous attirons l'attention des lecteurs du PRIX COURANT sur la situation du marché de l'essence de térébenthine.

Huile de lin

La situation du marché de l'huile de lin, d'après les intéressés, est décourageante; cet article manque de fermeté. Afin d'activer les ventes, plusieurs maisons offrent maintenant de garantir les prix, ce qui ne paraît pas devoir entraîner un grand risque, car il est improbable que le prix de l'huile de lin puisse encore décliner.

On cote l'huile bouillie de 62c à 63c le gallon et l'huile crue de 59c à 60c.

Essence de térébenthine

Nous enregistrons une nouvelle augmentation dans le prix de l'essence de térébenthine; de 85c le gallon, prix coté la semaine dernière, les cours se sont élevés de 87 1-2c à 90c le gallon, selon quantité. A ces prix on place difficilement des commandes; l'impression générale est que l'essence de térébenthine atteindra prochainement le prix de \$1.00 le gallon.

Blanc de plomb

La demande est toujours très forte et les prix en sont très fermes.

FERRAILLES

Le marché est actif à des prix soutenus.

Les commerçants paient les prix suivants à la campagne: cuivre rouge fort et en broche, 9 cts la lb; cuivre rouge mince, à 8c; laiton fort, 10c; cuivre jaune fort, 8 1-2c; laiton mince, 5c la lb; plomb, de 2c à 2 1-4c la lb; zinc, 2 1-2c la lb; fer, No 1, forge, \$15 la grosse tonne f.o.b. Montréal; plaques de poêles, \$13; débris de machines, \$16.50 à \$17; fer forgé, No 2, \$7.00 la tonne; fonte malléable et acier, \$6.00; chiffons à la campagne, de 60 à 70c les 100 lbs; vieilles claques de 6 1-2c à 6 3-4c la lb.

MARCHES ETRANGERS BELGIQUE

L'année 1903 débute sous les auspices favorables pour l'industrie sidérurgique et les affaires paraissent vouloir prendre une bonne tournure.

Les demandes pour les produits laminés arrivent en plus grand nombre et on commence à espérer une amélioration dans les prix de vente.

Les producteurs de poutrelles qui ont pu remplir leurs carnets en prenant des commandes depuis 4 liv. st. jusque 4.5 liv. st. demandent pour engager l'avenir 4.7.6 liv. st. et 4.8. liv. st.

Pour les rails aussi les demandes sont abondantes, mais on ne parvient pas encore à obtenir plus de 110 fr. la tonne.

L'année s'annonce bien également pour l'industrie de la construction. Des commandes sont revenues aux principaux ateliers belges, notamment celles des halles de l'exposition de Liège.

A la dernière réunion des fabricants de poutrelles, une entente définitive est intervenue entre les trois pays producteurs: l'Allemagne, la France et la Belgique. Il a été convenu, entre autres, que les territoires de chacun seraient respectés, c'est-à-dire que les usines allemandes feront un prix de protection, pour la France et la Belgique, et la Belgique n'ira pas vendre en Allemagne.

FRANCE

Les affaires n'ont pas grande importance sur le marché à la consommation de la place de Paris. Peu de commandes et prix faibles, telle est la note du mo-

ment. Espérons qu'elle ne tardera pas à se modifier.

Voici les cours actuels des fers et tôles à Paris (cote officielle): fers marchands au coke première classe 18 fr, fers à I pour planchers, première catégorie, 19 fr, tôles no 2 base fr 22.

Prix de base, classifications et majorations d'usage.

Octroi 3.60 fr non compris. Remboursement de l'octroi au comptant sans escompte.

Dans les Ardennes, la semaine qui vient de finir a été quasi nulle au point de vue des affaires. Il est vrai que chaque année, à cette époque, les affaires subissent un temps d'arrêt.

Il en est de même dans le bassin du Centre, où l'on désire ardemment que le gouvernement continue l'exécution de son programme naval de 1901.

Dans la Haute-Marne, les usines sont alimentées par une demande assez active. Les cours fléchissent peut-être un peu, mais néanmoins, il faut se plaire à reconnaître que seule, entre toutes, cette région aura échappé, dans une large mesure, aux jours sombres de la longue crise métallurgique.

Presque pas d'affaires. Telle est la note pour la région industrielle du Nord.

Les compositions sont rares, les acheteurs les promettent mais les font attendre.

Notons que les Aciéries de Denain et d'Anzin ont reçu de la Compagnie des chemins de fer de l'Est, une commande de 140 à 170 t de tôles d'acier qualité B, dimensions spéciales extra, de 9 à 20 mm 1-2 inclus, au prix de 20,45 les 100 kg.

ANGLETERRE

On signale de Middlesbrough un marché de fontes ferme. La fonte Cleveland no 3 cote 47/" et la fonte hématite nos mélangés 56/".

En ce qui concerne les fers et aciers manufacturés, il n'y a rien de nouveau à signaler, d'autant plus que ces produits se ressentent du calme qui marque généralement le commencement de l'année.

Voici les cours pratiqués dans le district de Cleveland:

<i>Acier</i>	1. s. d.
Rails lourds.	5.12.6
Plaques de navires	5.12.6
— de chaudières'	7.15.
Cornières de navires	5.10.
Feuilles simples.	8.12.6
Feuilles doubles.	9. 2.6
Hoops	6.17.6
<i>Fer</i>	1. s. d.
Barres communes.	6. 7.6
Barres meilleures.	6.17.6
Barres meilleures 1re qualité.	7. 7.6
Cornières de navires	6. 5.
Feuilles simples.	8. 2.6
Feuilles doubles.	8.12.6
Plaques de navires.	6. 7.6
Traverses.	6.12.6
Plaques de chaudières	7. 7.6
Rails léger.	6. 5.

Le Controle
dans votre district de la meilleure peinture liquide sur le marché, mérite votre attention.

La Peinture Liquide "ANCHOR"

surpasse toutes les autres. Le blanc de plomb employé dans sa fabrication est le meilleur que le monde puisse produire, le véritable



TRADE MARK

B. B. de Brandram

Envoyez-nous une carte-postale et permettez-nous de vous envoyer tous les renseignements



HENDERSON & POTTS

ETABLIS EN 1874

MONTREAL et HALIFAX

A Manchester, le marché des fontes est désorganisé par suite des vacances des dernières semaines. Les cotes des fabricants ont nominalement inchangées, mais elles sont extrêmement réduites sur le marché public.

Les affaires sont presque nulles pour les fers et aciers manufacturés et les prix ne sont que nominaux.

En Ecosse, le marché a été complètement dénué d'intérêt par suite du chômage des premiers jours de l'année. L'avenir paraît d'ailleurs incertain; il dépendra probablement beaucoup de la demande de l'Amérique.

ALLEMAGNE

L'année 1902 s'en est allée sans laisser de regrets de la part des maîtres de forges allemands qui se prennent à espérer qu'avec le printemps de 1903 va s'ouvrir une nouvelle ère de prospérité ou du moins qu'une amélioration sensible se produira dans la marche des affaires.

En ce moment le marché est soutenu par les demandes d'Amérique.

Le comptoir des producteurs de fonte des provinces rhénanes et westphaliennes a fixé le cours des fontes de puddlage à 58 M pour le premier trimestre 1903 et à 60 M pour la fonte à acier, mais sans prime d'exportation, tandis que les prix pour les marchés du premier semestre ont été fixés à 56 M pour la fonte de pud-

dlage et à 58 M pour la fonte à acier, avec prime d'exportation.

Le syndicat lorrain-luxembourgeois prenant en considération la situation pénible des laminoirs, a diminué ses prix de 2.50 fr pour la fonte de puddlage et pour la fonte à acier, quoique le syndicat des cokes ait maintenu ses prix à leur ancien niveau.

The B. Greening Co. Ltd.

Nous accusons réception du calendrier de la B. Greening Wire Co., Ltd, de Hamilton. A ce propos les lecteurs du "Prix Courant" liront sans doute avec quelque intérêt les notes suivantes:

On trouve dans les annales de Tintern Abbey sur la Wye qu'un certain Greening fabriquait des épingles et des aiguilles.

Vers l'an 1799 Nathaniel Greening qui venait de Tintern Abbey fabriquait le fil de fer à Warrington; la firme devint quelques années plus tard Greening & Rylands; cette société fut dissoute en 1840 et devint N. Greening & Sons, M. Greening s'étant associé ses deux fils.

M. Benjamin Greening, le second fils de N. Greening vint au Canada en 1858 où il fut l'un des pionniers de l'industrie du fil de fer sous le nom de B. Greening & Co.; en 1877, à son décès, son fils S. O. Greening lui succéda. En 1889, il forma la société par actions "The B. Greening Wire Co., Ltd, dont nous recevons le calendrier duquel nous avons accusé réception plus haut. M. S. O. Greening est le Président de cette Compagnie.

On voit que le nom de Greening remonte loin dans l'industrie du fil de fer et ses dérivés.

M. PIERPONT-MORGAN

Ce qui frappe, tout d'abord, dans le portrait de M. Pierpont-Morgan, c'est en même temps que l'expression intelligente, le caractère de froide énergie et de dureté qu'on est assez accoutumé à retrouver chez les hommes de proie, dit "La Réforme Economique".

Cet homme dont l'apparence éveille, en somme, plus d'appréhension que de sympathie, pourrait actuellement se voir qualifié de roi des trusts. Sa royauté, pour n'être pas déclarée officiellement, n'en est peut-être que plus puissante et plus expressive surtout. Le fait seul d'être à la tête d'un capital social de plus de sept milliards assure à M. Pierpont-Morgan un prestige considérable sur ses compatriotes des Etats-Unis. On peut s'en faire une idée par ce que dit de M. Pierpont-Morgan un des plus importants journaux américains le *World*. Citons quelques extraits de ce journal:

"C'est l'homme le plus important du monde entier, parce qu'il commande à plus de personnes (?) que le Tsar de toutes les Russies et qu'il a plus d'influence que le Président des Etats-Unis... Il dispose de capitaux plus considérables que jamais un homme ait eus à sa disposition dans le passé, car il a sous sa surveillance un capital excédant de 2 milliards tout l'or de la terre... Sa société est recherchée par les Rois et Empereurs désireux de le consulter sur la façon de gérer les intérêts économiques de leurs peuples... Ses dépenses pour les arts et la charité dépassent toutes évaluations... C'est le seul homme qui soit assuré pour la somme de 20 millions de dollars. La reine Victoria, elle-même, n'était assurée que pour 2 millions de dollars!... Son nom est imprimé plus souvent dans les journaux des deux mondes que le nom de n'importe quel souverain. C'est un des hommes les plus pieux des Etats-Unis et les plus moraux, car il va jusqu'à condamner le jeu national "poker" qui, d'après lui, gâte le caractère en attribuant une prime au mensonge..."

Après celle-là il faut, n'est-ce pas, tirer l'échelle! Mais ce qu'on exalte le plus, c'est le souvenir de luttes soutenues par cet homme contre d'autres financiers. On lui fait un mérite extraordinaire de coups de Bourse qui lui ont permis de râfler des centaines de millions.

De ce prestige, quelques rayons s'égarerent sur ses collaborateurs, ceux que, suivant une heureuse expression d'un confrère, l'on pourrait appeler ses ministres:

"Ils sont sept en tout, chacun régnant dans une sphère spéciale: Samuel Spencer dirige le département des chemins de fer, comme Beker celui de la Bourse ou Baer celui de l'industrie charbonnière. Un Yankee qui se respecte vous dira qu'à eux sept ils encaissent par an 7 millions de dollars. Songez donc: un million de dollars par personne, tandis que chacun des ministres de M. Roosevelt n'encaisse que 8,000 dollars par an."

Faut-il dire? ce culte de la puissance de l'argent a quelque chose qui répugne

encore, fort heureusement, à l'âme française. On craint ici, plus qu'on n'admire, des gens tels que M. Pierpont-Morgan.

Que réserve l'avenir à cet homme qui est, avant tout et presque uniquement, un spéculateur?

M. Pierpont-Morgan a donné aux trusts une allure bien périlleuse. Constitués par des industriels poursuivant un but exclusivement industriel, les trusts seraient une arme formidable pour la conquête des marchés, sous la réserve, toutefois, de ne pas se trouver en face d'organisations analogues. Avec M. Pierpont-Morgan, le côté financier a fini par l'emporter dans ces "combinaisons" sur le côté industriel. L'action est peut-être plus puissante immédiatement; mais combien est fragile la base de ces colosses! Il pourrait bien arriver que de cette tare financière on vit bientôt mourir les trusts.

Ce ne sera, d'ailleurs, qu'un effondrement passager. Après un cataclysme financier, les trusts renaîtront sous la forme industrielle et commerciale. L'avenir recèle plus d'une surprise de ce côté, plus d'un péril aussi pour l'Europe en général, et en particulier pour la France.

Quant à M. Pierpont-Morgan, s'il est aujourd'hui le roi des Trusts, beaucoup estiment, en Amérique même, qu'il pourrait bien devenir un jour le roi des *Krachs*.

J. DESMETS.

FANAUX ELECTRIQUES DE LOCOMOTIVES

Les fanaux d'avant des locomotives ont une utilité évidente; mais, en présence de cette utilité même, et aussi de la rapidité de marche à laquelle on arrive sur les chemins de fer, on peut s'étonner qu'on s'en tienne encore, pour ces fanaux, aux antiques lampes à l'huile de colza.

La Compagnie américaine Chicago, Milwaukee and Saint Paul Railway, vient d'imaginer de doter ses machines d'une lampe électrique d'avant des mieux combinées, et alimentée par une station minuscule disposée sur la machine. Cette station comprend d'abord une petite turbine à vapeur, actionnant directement une dynamo qui peut fournir 30 à 33 A sous 30 à 33 V; la vitesse du moteur, qui atteint 14,000 révolutions, est maintenue constante par un régulateur fort simple. Tout le mécanisme est monté avec roulements à billes, ce qui diminue considérablement la consommation de vapeur; les parties mobiles de l'appareil sont complètement enfermées et mises à l'abri de la poussière et des intempéries. Ce qui est particulièrement intéressant, c'est la façon dont la lumière est projetée en avant de la machine. Bien entendu, l'arc brûle au fond d'un réflecteur parabolique,

et la lumière vient traverser, à l'avant de la lanterne, une lentille composée analogue à celles des projecteurs. Mais obliquement, suivant un angle de 45° environ, une lame métallique coupe la lentille en s'inclinant vers en haut: si bien que les 40 p. c. à peu près de la lumière émise par l'arc frappent la surface supérieure de cette lame qui forme réflecteur. Et la machine envoie non seulement des rayons lumineux horizontaux en avant d'elle, mais encore un faisceau lumineux vertical qui annonce à une distance considérable, en se projetant dans le ciel, l'approche d'un convoi. Cela peut être fort utile, en dépit de signaux fonctionnant avec la perfection la plus absolue; comme la lumière électrique pourrait quelque peu aveugler le mécanicien d'un autre convoi arrivant en sens inverse sur une voie parallèle, on a la possibilité de faire descendre, entre la lampe proprement dite et la lentille, un écran transparent qui donne temporairement le même effet qu'un verre dépoli.

COMMENT LES ETATS-UNIS DEFENDENT LEUR MARCHÉ INTERIEUR

Les Etats-Unis, dit le *Travail National*, ont imaginé les combinaisons commerciales les plus ingénieuses et les plus efficaces pour faciliter à leurs producteurs l'envahissement des marchés étrangers. Ils ne se préoccupent pas moins activement de défendre l'accès de leur marché intérieur.

Il a déjà été question, de la décision en vertu de laquelle la douane des Etats-Unis, qui fait, comme on sait, payer les droits *ad valorem*, les applique, non d'après le prix de vente sur le territoire de la République, mais d'après le prix de vente pratiqué dans le pays exportateur. Cette disposition vise surtout l'Allemagne, où le fonctionnement des cartels a pour conséquence d'établir, pour l'intérieur, des prix dont la surélévation permet de faire des sacrifices en vue de l'exportation. Aussi les projets de la douane américaine ont-ils provoqué en Allemagne une émotion très vive. Il a même été question, au Reichstag, de prendre des "mesures de rétorsion". Cette menace semble avoir quelque peu inquiété les Etats-Unis. Le *New-York Herald* s'efforce de soutenir que la théorie américaine ne vise aucun pays en particulier et prétend, d'ailleurs, que sur le terrain douanier, ce sont les Etats-Unis qui auraient plutôt à se plaindre de l'Allemagne. A l'appui de cette opinion, il cite une lettre du chef d'une grande maison d'importation de New-York, qui écrit:

Jamais notre douane n'a commis l'injustice de taxer un jambon enveloppé dans de la toile comme un produit textile, ou de la viande en boîte comme un produit métallurgique; et ce sont là, cependant, des faits qu'on peut mettre à l'actif de la douane allemande. Celle-ci

Machines de Merrill, pour couper et former le pas de vis des tuyaux

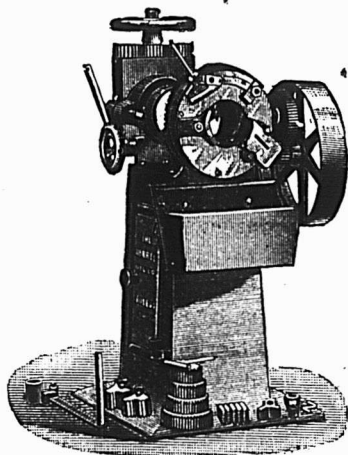

Fonctionnant à la main ou par motemr.

SEULS AGENTS
POUR LE CANADA.

Manufacturées par
The Merrill Mfg. Co.
Toledo, Ohio.

THE FAIRBANKS
COMPANY
747 Rue CRAIG,
MONTREAL.

Un fort stock de ces machines en magasin.
Demandez Catalogues et Listes de Prix.

THE
Canadian Heine Safety Boiler Co.

ESPLANADE (Vis-à-vis la rue Sherbourne)

TORONTO

Chaudières à Vapeur Tubulaires

DE HAUTE CLASSE

Pour toutes les pressions, tous les besoins et systèmes de chauffage. De 75 à 600 chevaux-vapeur chacun.

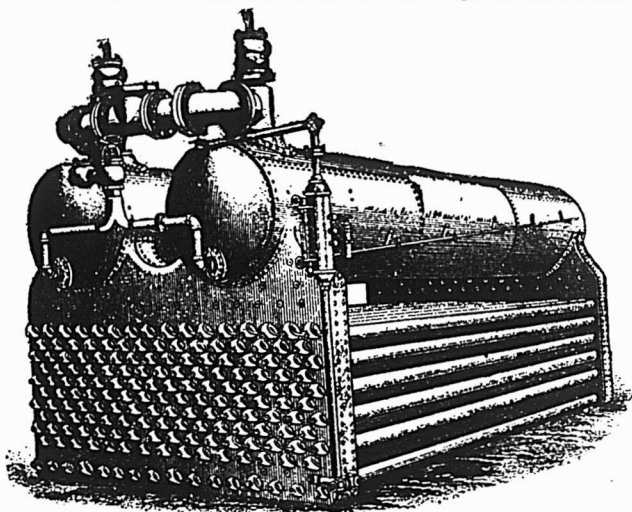

Nous ne fabriquons pas de petites chaudières.

Références : — Riorton Mills, Hawkesbury ; E. B. Eddy, Hull ; Royal Victoria Hospital ; G. T. R. Office, McGill St. ; The Toronto Electric Light Co., Limited ; The T. Eaton Co., Limited ; The Massey-Harris Co., Limited ; The Cutta Percha Rubber & Mfg Co. ; Sunlight Soap Co. ; Dominion Radiator Co. ; Central Prison, Foresters Temple ; Toronto City Hall ; Canada Biscuit Co. ; Confederation Life Co., (tous de Toronto, où on peut voir les bouilloires en opération), aussi à l'asile d'Orillia, Orillia, Ont., et La Presse Montréal.

The Dowsley Spring & Axle Co.,
CHATHAM, ONT. Limited

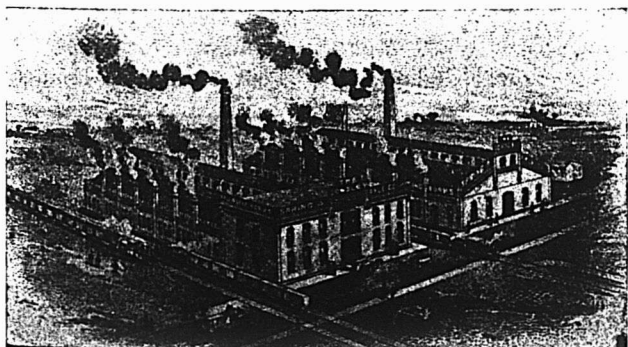

— MANUFACTURE —
Les Meilleurs RESSORTS
— SUR LE MARCHÉ —

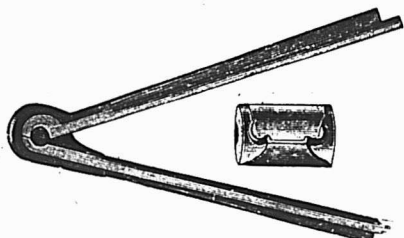

Pour informations, prix et échantillons, s'adresser à

LUDGER GRAVEL, Seul Agent
26 et 28 Place Jacques-Cartier, MONTREAL.

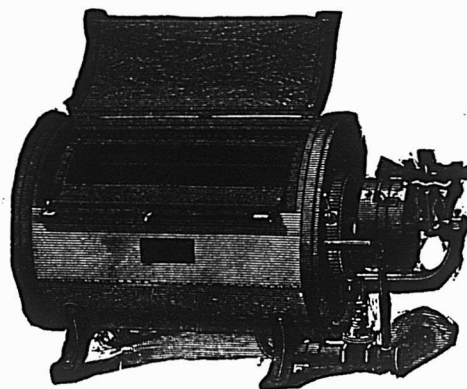

TROY
LAUNDRY
MACHINERY
CO., Ltd.

Notre ligne est la plus Considerable, la Meilleure et la plus Complete
Ecrivez-nous : nous vous enverrons notre Catalogue et Guide du Blanchissage.

TROY — NEW-YORK — CHICAGO — SAN FRANCISCO

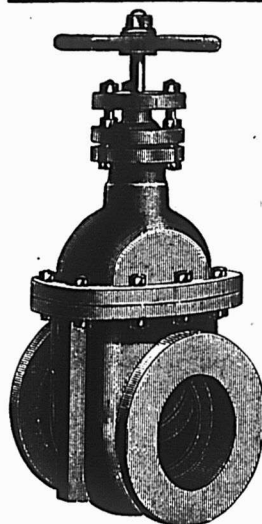

ECRIVEZ AUJOURD'HUI

Pour le catalogue de

VALVES

Vous pourriez en avoir
besoin demain . . .

THE KERR ENGINE CO.,
LIMITED

(1) WALKERVILLE, ONTARIO

a déclaré que des pommes séchées venant des Etats-Unis étaient empoisonnées: ce sont là des abus qui ont amené des protestations par voie diplomatique; mais jamais les Etats-Unis n'ont pris des mesures de représailles contre ces faits. Si les cartels allemands ont un double prix, ils n'ont pas le droit de se plaindre que les Etats-Unis prélèvent les droits d'après le prix le plus élevé.

Ces explications ne paraissent pas convaincre ceux auxquels elles sont données. Les Allemands ripostent qu'ils ne protestent pas contre la "discrimination" de leurs produits par les Américains, mais contre le principe qui consiste à évaluer les produits, non d'après leurs prix de facture, mais d'après leur prix dans leur pays d'origine.

"Il est devenu indispensable, déclare le *Berliner Tagblatt*, de déterminer une fois pour toutes quel prix sera choisi comme base par la douane américaine et c'est par voie diplomatique qu'on peut y arriver."

Ce que le conflit nous a révélé de fort curieux, c'est que pour être fixé sur les prix pratiqués en Allemagne, la douane américaine envoie en Europe des agents chargés de la renseigner à cet égard. Cela n'empêche pas d'ailleurs les consuls allemands à l'étranger de se documenter sur ce sujet et, d'une façon générale, sur les conditions de l'industrie dans les pays où ils résident. C'est ainsi que dans le *New-York Herald* est publié un rapport du consul des Etats-Unis, à Berlin, qui explique fort bien comment, pour les fers et pour l'acier, on est arrivé à établir pour l'exportation des prix différents de ceux pratiqués sur le marché allemand:

"Notre attention est attirée par les efforts de l'Allemagne pour se remettre de la crise d'il y a deux ans et surtout par les exportations forcées effectuées pour dégager les stocks de ce pays. Ces exportations forcées ont abouti à de fortes différences entre les prix du marché intérieur et ceux de l'étranger, surtout dans l'industrie du fer et de l'acier, dont la quantité exportée s'est accrue d'une manière tout à fait disproportionnée à la valeur; car, dans le premier semestre 1902, l'Allemagne a exporté 1,503,742 tonnes de fer et d'acier contre 744,224 tonnes pour le 1er semestre 1900, mais la valeur de ce produit ne s'est accrue que de 240 à 294 millions de dollars. Pour faciliter ces ventes à pertes les représentants de l'industrie du fer et de la houille ont fondé, lors d'une récente réunion à Cologne, une caisse commune destinée à payer un boni qui répond en effet à la différence entre les prix à l'étranger et ceux du marché intérieur. Les comptes sont réglés chaque trimestre, les boni s'étendent sur tout le fer exporté depuis janvier 1902 et c'est le fer brut employé à la fabrication qui sert de base de calcul. Les charges qu'ont à porter les consommateurs indigènes sont énormes."

Le consul estime, d'ailleurs, que le paiement des primes d'exportation constitue une lourde charge pour la consommation allemande, alors que, très sou-

vent, les prix d'importation ne couvrent même pas les frais de production.

Il n'apparaît pas que les Etats-Unis aient la pensée de se départir de leur résolution en ce qui touche le mode de valorisation des produits étrangers.

Il semble très exact qu'ils ne visent point telle nation plutôt qu'une autre.

Ce qu'ils ne veulent point, c'est être victimes des trusts ou cartels existant à l'étranger, si ces coalitions commerciales ont pour objet de vendre à plus bas prix chez eux que sur leurs propres marchés d'origine. C'est une nouvelle théorie douanière.

Elle est bonne à noter.

P. S.

ESSAIS DE CHAUFFAGE A L'ALCOOL D'EMBARCATION DANS LE PORT DE HAMBOURG

Le gérant du consulat de France à Hambourg vient de faire connaître que la compagnie Hambourgeoise américaine a fait construire et a mis tout récemment en service dans ce port une embarcation munie d'un moteur à alcool. Cette embarcation, le *Hapag*, 7, qui est destiné au service d'inspection de la compagnie, est munie d'une cabine spacieuse et mesure 10 mètres de longueur. Sa vitesse est de 8 nœuds et sa machine développe une force de 23 chevaux. Les frais de construction ont été de 15,000 marks. Le moteur est chauffé d'abord à la benzine: dès que la pression nécessaire est atteinte, la benzine est remplacée par de l'alcool dénaturé à 90 degrés. La consommation d'alcool est d'environ de 0.1.6 par cheval et par heure. Le bruit et l'odeur sont réduits au minimum; l'allumage se fait électriquement et en quelques minutes l'embarcation est sous pression.

Les producteurs d'alcool de la région comptent beaucoup sur l'expérience faite par la "Hamburg America Line" pour voir se généraliser l'emploi des moteurs à alcool à bord des innombrables embarcations de service qui circulent dans le port de Hambourg.

Accordez à certaines gens unelimité de crédit de \$10 et un livret de compte et elles dépasseront la limite de crédit avant que vous n'en ayez connaissance. Mais donnez leur un livret de coupons Allison de \$10 et il faudra bien qu'elles s'arrêtent lorsqu'elles auront obtenu des marchandises pour ce montant.

Blanchissage

Si vous voulez recevoir un catalogue vous fournissant toutes les indications pour l'installation économique et pratique d'une blanchisserie, écrivez directement à la Troy Laundry Machinery Co. Ltd., qui a des maisons à Troy, Chicago, New-York et San Francisco. Vous aurez toute satisfaction.

REDUCTION ELECTRIQUE DES MINERAIS DE FER

On sait que la réduction du minerai de fer peut s'effectuer par la méthode qui consiste à porter à une haute température un mélange de minerai réduit en fragments de grosseur déterminée avec un corps réducteur à base de charbon. Cette opération se fait en un endroit, puis autre part, on exécute la réduction du fer spongieux ainsi obtenu. Ce traitement auquel s'ajoute l'opération de la fusion du fer spongieux à l'aide d'un courant électrique qui traverse la masse fondue, vient de faire l'objet d'une prise de brevet par M. Marcus Ruthenberg, de Philadelphie. D'après sa description voici comment fonctionne l'appareil: le courant électrique traversant deux bornes latérales d'un four, passe au travers d'une masse de fer fondu dans le bas du four; la chaleur ainsi produite sert à réduire le fer spongieux dans une zone du four immédiatement placée au-dessus du fer en fusion, puis à un étage supérieur arrive encore assez de chaleur pour opérer la réduction du minerai mélangé en quantité voulue avec l'agent réducteur; enfin, au-dessus de ce dernier étage, se trouve une cheminée, où s'échappent les gaz perdus.

Le fait est à peine connu, bien que des professionnels mettent en doute qu'il soit véritablement pratique d'opérer économiquement la réduction du minerai de fer par la chaleur produite électriquement. Aussi, dans le cas où le succès viendrait à couronner les efforts persistants de l'inventeur dans ses recherches dans ce sens, on en tirerait comme résultat, qu'il peut être économique de transformer l'énergie électrique en chaleur, alors que ce principe n'est encore admis que pour la production de la lumière.

L'ACIER AU VANADIUM

L'acier renfermant 3 à 5 millièmes de vanadium possède des propriétés très remarquables; ainsi, les résistances à la rupture, au choc, à l'écrasement sont au moins doublées.

Le rôle que jouerait le vanadium dans le fer ne peut être déterminé actuellement; on pense que, le vanadium étant très avide d'oxygène, il ne se rencontrerait dans le fer qu'après y avoir réduit toutes les traces d'oxyde de fer existant dans ce métal; celui-ci serait donc plus pur et plus homogène.

Les aciers au vanadium n'acquiescent leur maximum de dureté que par un recuit entre 700° et 800°, et à cette température les outils de raboteuse faits avec cet acier travaillent à toute vitesse, bien qu'étant portés au rouge.

(La Machine.)

J. H. HANSON

REPRÉSENTANT DES MANUFACTURES DE

USTENSILES en GRANITE FRANÇAIS, FOURNITURES de CABINETS pour PLOMBIERS, PELLES à NEIGE en ACIER, GLACIÈRES, POELES et FOURNAISES, TOILE METALLIQUE ET BROCHE GALVANISÉE ET BROCHE À CLOTURES, TOILE METALLIQUE POUR MOUSTIQUAIRES, CABLE DE FER, FERBLANTERIE, EMAIL ET SPECIALITÉS EN TOUS GENRES.

422 et 424, RUE SAINT-PAUL, MONTREAL



L'Economie est un Profit Clair

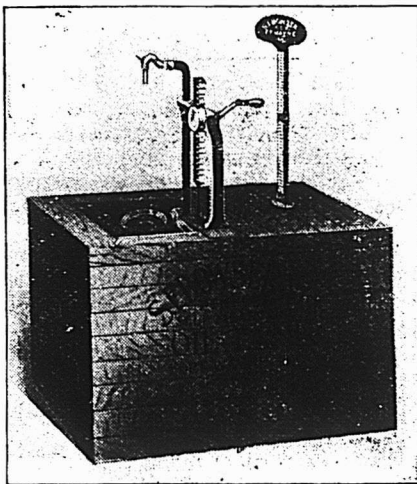

APPAREIL POUR 1ER ETAGE

AINSI CÉSSEZ DE PERDRE DU
TEMPS ET DE L'HUILE

EN EMPLOYANT LES VIEILLES
METHODES SURANNEES.
TRANSFORMEZ VOS PERTES
ACTUELLES EN GAIN EN INSTA-
LLANT LE

Réservoir à Huile BOWSER

PERFECTIONNÉ

A MESURE AUTOMATIQUE
ET A REGISTRE

Il Epargne l'Huile

IL N'Y A PAS D'EVAPORATION, PAS DE
FUITES, PAS D'EGOUTTAGE OU DE
PERTES PROVENANT DE MESURES
SALES ET ENCRASSEES, PAS D'EXCE-
DANT DE MESURE, ETC.

Il Epargne le Temps et la Main d'Œuvre

IL N'Y A PAS A DESCENDRE ET A RE-
MONTER LES ESCALIERS OU A COU-
RIR AU HANGARD POUR DE L'HUILE;
PAS DE CANISTRES HUILEUSES A NET-
TOYER NI DE MAINS A LAVER. POMPE
CINQ GALLONS EN MOINS DE TEMPS
QU'IL N'EN FAUT POUR POMPER UN
GALLON DE TOUTE AUTRE MANIERE.

EPARGNE Huile
Temps
Labeur ARGENT

Les Appareils Bowser

SONT CONSTRUITS POUR DURER.

ILS POSSÈDENT :

- Pompes tout en métal
- Régistres enregistreurs d'écoulement
- Additionneurs d'argent
- Robinets n'égouttant pas
- Indicateurs flottants
- Valves cuivre double
- Plongeurs doubles
- Réservoirs d'acier galvanisé
- Cabinets superbement finis
- Ils pompent correctement
- Gallons, demi gallons et pintes

NOUS EN FABRIQUONS CINQUANTE
GENRES DIFFERENTS.

DEMANDEZ NOTRE CATALOGUE CC.

S. F. BOWSER & CO.

FORT WAYNE, INDIANA.

Ou à NAP. ROSCONI, Représentant pour la Province de Québec.

622, Av. de l'Hotel de Ville, Montréal.

CUIR A LACETS

Adressez-vous directement à nous
pour la célèbre marque de CUIR A
LACETS "NIAGARA," la meilleure
fabriquée au pays. Jaune et blanc
dans les côtes ou lacets coupés. Prix
et échantillons sur demande.

WOOD BROS.

Tanneurs de Cuirs de haut grade,
STE-CATHARINES, ONT

ETAMPES EN CAOUTCHOUC

POUR TOUS LES USAGES

THE C. G. YOUNG CO.

W. E. IRONS, Prop
1 Adelaide St. E., - - TORONTO.

BRILLANT POUR METAUX

La SOLARINE éclipse tous les brillants à
métaux. Elle a fait ses preuves et son emploi
est aujourd'hui à peu près général au Canada.



La SOLARINE se pré-
sente sous une forme liqui-
de elle s'applique écono-
miquement, sans fatigue et
donne de brillants résultats.

- Cuivre, Bronze,
- Nickel, Laiton,
- Or, Argent,
- Acier,

elle nettoie tout. Elle ne
contient ni gravier, ni acide,
ni graisse.

Nous la vendons en canis-
tres à tête vissée, à partir de
1/6 de chopine jusqu'à un ou
plusieurs gallons.

Les Ménagères l'apprécient hautement

Vous ne risquez rien à en
tenir en stock

Boivin & Grenier, 9 Rue St-Antoine,
Québec.

CLOTURE DE LAMB

Rigide parce qu'elle possède une broche montante
rigide.

The H. R LAMB FENCE CO. LTD., London, Ont.

L'ENQUETE SUR LES CARTELS EN ALLEMAGNE

La Commission d'enquête sur les cartels, instituée par le gouvernement allemand, s'est réunie, le 14 novembre dernier, à Berlin, sous la présidence du comte Posadowsky, assisté des Ministres des affaires étrangères, de la justice et du commerce.

Le "Journal officiel" allemand donne, dans son numéro du 27 novembre, un compte rendu détaillé de cette réunion, dont la "Réforme Economique" nous donne la traduction suivante:

Ce compte rendu débute par l'allocution suivante du comte Posadowsky:

La question des cartels joue un rôle si important dans la vie économique de notre pays, que le Gouvernement de l'Empire se voit obligé de la soumettre à un examen attentif, sans prendre d'avance une position nette pour ou contre les cartels. C'est pourquoi, il désire organiser, au sujet des principaux cartels, une enquête contradictoire, tant sur les affirmations formulées de part et d'autre, que sur les faits réels, et invite les experts réunis ici à se prononcer sur la manière la plus pratique d'organiser cette enquête, afin de pouvoir agir avec le concours des autres Gouvernements fédérés en se basant sur les résultats de la séance d'aujourd'hui. Les réponses de l'enquête doivent nous éclairer sur trois sujets:

1. Le nombre et l'organisation des cartels existants;
2. La façon dont ils établissent leurs prix;
3. L'influence des cartels et les moyens dont ils se servent pour parvenir à leurs buts.

Je ne me cache pas qu'il sera difficile de déterminer le nombre exact des cartels; parce que beaucoup d'entre eux n'ont qu'une existence éphémère, et parce que, d'autre part, il y a des associations qui, tout en ne portant pas le nom de cartel, en ont le caractère. En chiffres ronds, on pourrait le fixer à 450 pour l'année 1901-1902; et la plupart d'entre eux appartiennent à l'industrie métallurgique, à celles des mines, de la chimie et des produits textiles. Et encore, il s'agit bien moins pour ces dernières industries de véritables cartels, que de conventions de prix et de contingents de production pour une période et dans un but déterminé. On peut définir la tendance fondamentale des cartels comme la recherche de la réglementation des prix par la réglementation de la production. Les plaintes contre les cartels ne se sont accentuées que depuis le jour où le point culminant de notre développement industriel avait été dépassé. La plainte principale porte sur ceci que les cartels fixent des prix sur le marché intérieur qui rendent impossible à notre industrie nationale la concurrence avec l'étranger; et que, d'autre part, les cartels exportent souvent à des prix très bas la matière première ou demi-ouvrée, ce qui lèse notre industrie. Nous n'allons pas nous prononcer aujourd'hui définitivement sur la valeur de ces griefs; mais il semble que réellement les cartels se soient trompés quelquefois sur la situation du marché, parce qu'ils n'étaient pas

en relation assez intime avec les consommateurs. Un fait est certain, à savoir, que l'influence des cartels se propage bien au delà du cercle de leurs consommateurs directs.

Le but de notre réunion d'aujourd'hui ne peut pas être de nous prononcer dans une discussion théorique sur la valeur positive ou négative de ces coalitions. Il s'agit pour nous, avant tout, de choisir les cartels auxquels s'étendra l'enquête contradictoire. Dans l'impossibilité où nous sommes d'enquêter sur tous, en général, nous devons nous contenter d'étudier les plus typiques. J'en ai consigné la liste dans le relevé suivant:

A. Industries Métallurgique et des Mines

1. Le Syndicat de la houille rhénano-westphalien;
2. Le Cartel de la houille de la Sibirie supérieure;
3. Le Syndicat du coke westphalien;
4. L'Association de vente des briquettes de Dortmund;
5. Le Cartel du charbon brun de la province de Saxe;
6. Le Syndicat du fer brut;
7. Le Syndicat du fer à moitié ouvré;
8. L'Association de laminerie;
9. L'Association de la tôle;
10. L'Association des fils métalliques;
11. Le Bureau des primes pour l'exportation.

Il faudrait ajouter à ces Syndicats quelques autres qui sont les consommateurs directs des premiers.

B. Industrie chimique

1. Les Associations des salines;
2. Les Syndicats de la soude.

C. Industrie du papier

1. Le Syndicat du papier d'imprimerie;
2. Le Cartel des papiers peints (pour tentures).

D. Produits agricoles

1. Le Syndicat des fabricants et raffineurs de sucre;
2. Le Bureau central pour la production et la vente de l'alcool.

E. Industries des Terres, des Pierres et du Verre

1. Le Syndicat du Ciment;
2. Le Syndicat des Fabricants de Vitrés rhénans-westphaliens;
3. Le Syndicat des Fabricants de Glaces-Miroirs allemands.

MM. les experts ci-présents sont invités à se prononcer sur les cartels qu'il convient d'ajouter ou de rayer de l'enquête.

1. Nom du Cartel, siège, nombre de membres;
2. Nombre d'ouvriers employés par les entreprises syndiquées;
3. Quels sont les articles produits dans les entreprises syndiquées soumis aux déterminations du Cartel?
4. Quantité et valeur annuelle moyenne des produits;
5. Quels ont été les motifs qui ont donné naissance au Cartel?
6. But du Cartel;
7. Moyens d'organisation du Cartel;
8. Quels ont été les moyens employés pour essayer de réglementer les débou-

chés, tant nationaux qu'étrangers, et quel a été le succès des tentatives faites?

9. Quels ont été les prix obtenus, respectivement, sur le marché international et sur le marché national? Quelles ont été les considérations qui ont eu une influence sur la fixation des prix?

10. Le Cartel a-t-il acquis quelque influence sur l'industrie et le commerce qui en dépendaient; et surtout, l'a-t-il acquise en spécifiant certaines conditions de vente?

11. Avec quel succès le Cartel a-t-il essayé d'influer sur les prix de la matière première nécessaire pour la production des articles syndiqués?

12. Le Cartel a-t-il eu quelque influence sur les salaires et sur les ouvriers employés en général?

A suivre.

Ventes de fonds de banqueroute par les Curateurs

Par Wilks & Michaud, le stock de merceries de J. T. Lanoff à 61c dans la piastre à R. Piché et les dettes de livres à 11c dans la piastre.

La Canada Hardware Co., Ltd, offre en job les marchandises suivantes: un lot de peintures préparées endommagées par l'eau et la fumée, ainsi que 500 à 600 doz de haches dans tous les patrons. D'autres articles seront offerts sous peu.

La Dundas Axe Works nous rapporte une demande très active pour les haches de sa manufacture. Les marchands de ferronneries qui en ont fait un approvisionnement les ont vendues avec facilité et constatent que les haches Dundas ont donné entière satisfaction à leur clientèle. Il serait prudent de placer dès maintenant des commandes pour les haches, vu que les stocks en fabrique diminuent considérablement.

MM. W. L. Haldimand & Son, 32 et 34 rue St Dizier, Montréal, distribuent en ce moment un joli catalogue illustré de tordeurs, machines à laver, barattes, etc. de la Dowsell Mfg. Co.

Ce catalogue est de nature à intéresser le commerce de ferronneries.

Deux marques-types

Deux marques de tabacs entre toutes se disputent la faveur de la clientèle: le "Rose Quesnel" tabac à fumer en pouches de 1-5 et qui se détaille à 10 cents et le "Gold Bell" bon tabac à fumer en torquettes.

Ces deux marques populaires sont fabriquées par The Rock City Tobacco Co, de Québec.

Recette pour le nettoyage des machines

Une recette pour nettoyer ou maintenir propres les pièces de machines en acier ou en fer est la suivante (donnée par la station chimique d'essais du Musée industriel de Nuremberg):

Elle consiste en 5 parties d'huile de térébenthine, 25 parties d'huile stéarique, 25 parties derouge à polir, et 45 parties de noir animal. On étend ce mélange avec de l'alcool, et on applique avec un pinceau sur les objets à nettoyer. Quand l'alcool est évaporé, on frotte à l'aide d'un mélange sec de 45 parties de noir animal et 25 parties de rouge à polir après le chiffon. Les objets ainsi traités sont bien brillants et propres.

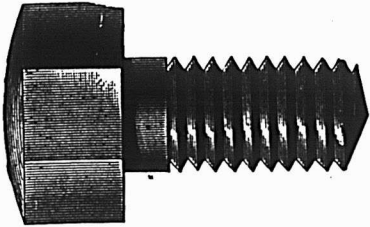

THE JOHN MORROW MACHINE SCREW CO.

Manufacturiers de Limited

Vis à grosses têtes, Vis à demeure, Vis spéciales fraisées, Tenons pour engins, etc Ecrous découpé à froid dans toutes les variétés de finition.

INGERSOLL, Ont.

Canistres à Lait et "EUREKA" Montures de Canistres à Lait



Fabriquées dans les grandeurs suivantes :

10, 15, 20, 25, 30, 40 GALLONS

CORPS DE CANISTRES FOURNIS AU MEME PRIX, SOIT

24 Gauge avec rebord extra

22 Gauge sans rebord extra

Cercle large avec couvercle soudé et à rebord pour empêcher le lait de s'éparpiller au dehors.

The Thos. Davidson Mfg. Co. MONTREAL.

TOILE METALLIQUE

— POUR —

- Tamis à sable.
- Tamis à charbon,
- Sas à cendres,
- Evaporateurs.
- Machinerie pour nettoyer le grain et les semences.
- Couloirs pour le lait.
- Toile Galvanisée et Regalvanisée.
- Lattis en broche.
- Toile métallique protectrice pour châssis.
- Fonds de séchoirs de Malt.
- Manufactures de Lainages.
- Tupaux à fumée.
- Tamis de mines et pour tous les usages.

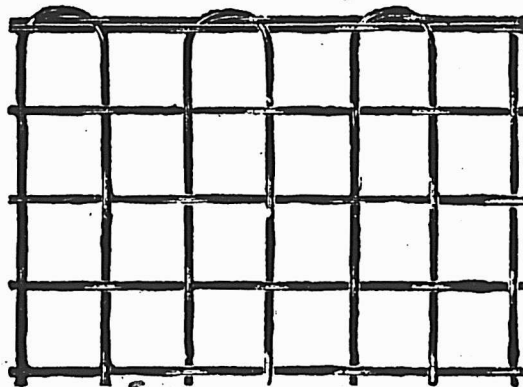

The B. GREENING WIRE Co., Limited, Bureau Principal et Manufacture, Hamilton, Ont.

Dépôt pour l'Est, 422 rue St-Paul, Montréal, J. H. HANSON, Agent.

CLOTURES DE BROCHE TISSÉE

Manufacturées au Canada.

Celle qui se vend le mieux parce qu'elle donne le plus de satisfaction.

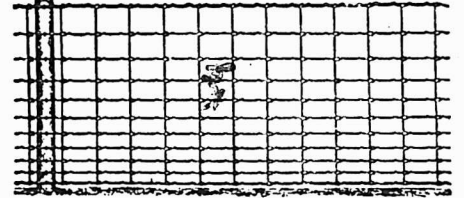

Clôtures américaines de campagne pour Chevaux Bétail, Moutons et Porcs. Tous les genres et hauteurs, Hauteur de 20 à 53 pouces avec supports à chaque 12 ou 16 pouces.

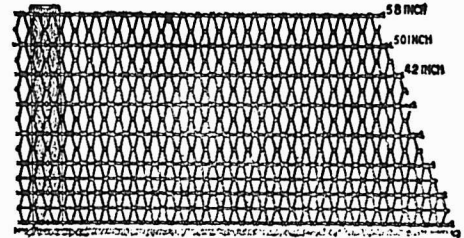

Clôtures Ellwood pour campagne, ferme et pelouses. Six variétés : hauteurs de 16 à 58 pouces. Si vous ne pouvez pas obtenir les célèbres clôtures "American" et "Ellwood" de votre fournisseur, écrivez-nous et nous vous aiderons.

THE CANADIAN STEEL & WIRE CO., LIMITED HAMILTON, Canada.

AUTOMNE 1902

AUTOMNE 1902

N'oubliez pas lorsque vous placez vos commandes de haches que les **HACHES DUNDAS** augmenteront vos ventes. D'autres ont fait cette expérience, pourquoi n'arriveriez-vous pas au même résultat ?

On peut se les procurer dans toutes les principales maisons de gros.

Fabriquée par

DUNDAS AXE WORKS

Dundas, Ont.

CHARLES F. CLARK, Président.

ETABLIE EN 1849

JARED CHITTENDEN, Trésorier.

L'AGENCE MERCANTILE BRADSTREET

THE BRADSTREET CO., Propriétaires.

Bureau Exécutif : 346 et 348, BROADWAY, NEW-YORK

SUCCURSALES DANS LES PRINCIPALES VILLES DES ETATS-UNIS ET DU CANADA, DU CONTINENT EUROPEEN, EN AUSTRALIE ET A LONDRES, ANG.

La Compagnie Bradstreet est la plus ancienne et, financièrement, la plus forte organisation en son genre — travaillant dans un seul intérêt et sous une direction unique — avec des ramifications plus étendues, avec plus de capital engagé dans son entreprise et une dépense d'argent plus considérable pour l'obtention et la dissémination d'informations qu'aucune institution similaire au monde.

DOMINION DU CANADA

- HALIFAX, N.S., Metropole Bldg., 191 Hollis.
- HAMILTON, ONT., 89 James St. South.
- LONDON, ONT., 365 Richmond.
- MONTREAL, QUE., 1724 Notre Dame.
- OTTAWA, ONT., Cor. Bank & Sparks.
- WINNIPEG, MAN., 95 Main & Mcdermott.

- QUÉBEC, QUÉ., Richelieu Bldg., 46 Dalhousie.
- ST. JOHN, N.B., 74 Prince William.
- TORONTO, ONT., McKinnon Bldg., Jordon & Melinda.
- VANCOUVER, B.C., Cor. Hasting West & Gambie.
- VICTORIA, B.C., 6 Bastion Square.

Bureau de Montréal : 1724 rue Notre-Dame, JOHN A. FULTON, Gérant général pour l'Est du Canada.

Antimoine
La lb. 0 10

Articles en broche
2 1/2 p.c. de la liste.

Balances
Warrens Standard, 40 p.c.
" Champion, 55 p.c.
Balances à res-orts, 10 p.c.
Fairbanks Standard, 35 p.c.
" Dominion, 55 p.c.
" Richelieu, 55 p.c.

Barattes
Revolving, monture en acier, No 0, 8.00
No 1, \$8.50; No 2, \$9.00; No 3
\$10.00; No 4, \$12.00; No 5, \$16.00,
pour monture en bois, 20c de moins
sur la liste ci-haut. Livraison de la
manufacture 53 p.c., en magasin à
Montréal, 51 p.c. Termes 4 mois ou
3 p.c. 30 jours.

Blanc de Plomb
Pur.....100 lbs 5 00 5 25
No 1....." 4 87 1/2
No 2....." 4 50
No 3....." 4 12 1/2
No 4....." 3 75

Decorators Special (pour usage extérieur)
en paquets de 12 1/2 lbs, extra.... 1c
" 7 @ 10 " 1c
" 3 @ 5 " 2c
" 1 et 2 " 2 1/2c

Escompte: par quantité d'une tonne en
une seule livraison 10 p.c. et pour quan-
tités moindres 5 p.c.

Boulons et Noix
Boulons à voiture Norway, (\$3.00) 55 p.c.
" " carrés, (240) 55 p.c.
" " ordinaires, 50 p.c.
" " machine, 50 et 5 p.c.

Tire-fonds 70 p.c.
Boulons à liase, 65 et 5 p.c.
Blanc de boulons, 50 et 5 p.c.
Bolt Ends, 40 et 5 p.c.
Boulons à charnus, 50 et 5 p.c.
Noix, carrées, moins 3/4c de la liste.
Noix, hexagones, moins 3/4c de la liste.
Boulons à bandage, 68 1/2 p.c.
Boulons à poêle, 67 1/2 p.c.
Noix, en lots de 50 lb, 1/4c par lb extra;
pour moins de 50 lb, 1/2c extra.

Briques réfractaires
Ecosaises.....le mille 21 00 24 00
Anglaises....." 19 00 23 00

Broche
Acier fin pour embouteillage, matelas, ba-
lais, sonnettes, etc., 17 1/2 p.c. sur la liste.

Cuivre jaune..... 60 p.c.
Copper (cuivre rouge)..... 60 "

Broche galvanisée.

No 5.....le 100 lbs 3 70
" 6 à 8....." x 15
" 9....." 2 60
" 10....." 3 20
" 11....." 3 25
" 12....." 2 65
" 13....." 2 75
" 14....." 3 75
" 15....." 4 25
" 16....." 4 50
" 17....." 4 85
" 18....." 5 20

Poli, Brûlé et Hullé.

No 0 à 9, net.....100 lbs 2 50
" 10....." 2 58
" 11....." 2 61
" 12....." 2 70
" 13....." 2 80
" 14....." 3 90
" 15....." 3 05
" 16....." 3 20

Brûlé; p. tuyau...100 lbs 5 55 7 00

A foin, en acier, Nos 13, 13 1/2 et 14, coupés
de longueurs, esc. 20 p.c. sur la liste.

Broche barbelée
Galvanisée.....le 100 lbs 2 80
" Plain twist..... 2 80
" f.o.b. Cleveland, \$2.55 les
100 lbs pour moins d'un char et \$2.45
pour lot d'un char.

Broquettes, clous, etc
Broquettes pour boîte à fromage, bleues
85 et 12 1/2 p.c.
" valise, noires et étamées 85 p.c.
à tapis, bleues, 90 et 15 p.c.
" étamées, 80 et 20 p.c.
" en bri, 40 p.c.
" coupées, bleues, en dos. 80 p.c.
" loose. 60 p.c.
" Suèdes bleues et éta-
mées, loose 80 et 10 p.c.

Broquettes en douzaine, 75 p.c.
" de boureur, 85, 12 1/2 et 12 1/4 p.c.
" à quarts de farine, esc. 35 p.c.
sur la liste.

Clous de tonneliers, 40 p.c. sur la liste.

Cable, etc.
Best Manila.....Case lb. 0 14
Britis (Manila)....." 0 12
Sisal....." 0 11
L'athyarn simple....." C 10 1/2
L'athyarn doub....." 11
Jute....." 0 08
Coton.....lb. 0 14 1/2 à 0 15 1/4

Caistres à Lait
40 p.c. de la nouvelle liste.

Carvelles
F.o.b. Montréal, Toronto, Hamilton, Lon-
don, St-Jean et Halifax.
Pressées 1/2 p. Esc. 22 1/2 p.c. 4 75 0 00
" 5-16 " 4 50 0 00
" 7-18 " 4 25 0 00
" 7-18 " 4 10 4 10
" 1/2 " 0 00 3 90

Chaines
3-16 No 8.....100 lbs 11 50
3-16 exact 5....." 10 00
3-16 Full 4....." 9 50
1/2 exact 3....." 9 00
" 7 f 0
4-16....." 5 00
" 4 30
7-16....." 4 10
" 4 00
9-16....." 3 85
" 3 70
" 3 60
" 3 55
" 3 50

En lot de char 10c de moins.
Chaines à vache.....esc. 40 p.c.
" fermant en dehors..... 65 p.c.
Ferremens de chaîne à vache..... 35 p.c.
Chaines à traits....." 45 p.c.
Jack Chain en acier, simple et
double.....ex. 40 p.c.
Jack Chain en cuivre, simple et
double.....ex. 50 p.c.

Chaudières galvanisées
Patron Dufferin, la dz. 2 20 2 49 2 80
Cuvettes galvanisée.. 0 00 0 00 0 00

Ciment
Américain.....baril 2 20 2 40
Canadien Portland..... 1 90 2 35
Anglais..... 2 15 2 25
Belge..... 1 80 2 20
Allemand..... 2 20 2 30
Hydraulique Canadien... 1 35 1 60

Ciseaux
B. & W. nickelés esc. 60 p.c.
Seymour's, esc. 50 et 10 p.c.

Ciseaux de Charpentier
Socket, Framing & Firmer
Warnock, 70 p.c.
P. S. & W., extra, 60, 10 et 5 p.c.

Clous à Cheval "C"
No 9 à 14.....par lb 0 20
" 8....." 0 22
" 7....." 0 24
" 6....." 0 28
" 5....." 0 32
" 4....." 0 48

Escompte 40, 10 et 7 1/2 p.c.
Boîtes 25 lbs chaque.

Clous
Clous à cheval.
No 7.....100 lbs 24 00
No 8....." 23 00
No 9 et 10....." 22 00

Escompte 40, 10 7 1/2 p.c. le qual.
65 p.c. 2e qual.
Boîtes de 1 lb. 1/2c. net extra.

Clous coupés à chaud.
F.o.b. Montréal, Toronto, Hamilton, Lon-
don, Halifax et St-Jean, N.B.
Prix de base \$2.40 par lot de char e
\$2.45 pour moins d'un char.

De 4 1/2 à 8 pcs.....100 lbs } 2 45
3 1/2 à 4 " " " } 2 50
3 à 3 1/2 " " " } 2 55
2 1/2 à 2 3/4 " " " } 2 60
2 à 2 1/2 " " " } 2 75
1 1/2 à 1 3/4 " " " } 2 85
1 1/4 " " " } 3 10
1 " " " } 3 45

TÔLE GALVANISÉE

"FLEUR DE LYS"



Ne le cède qu'à la marque
"QUEENS HEAD"

pour la qualité: elle gagne rapidement
en popularité.

JOHN LYSAGHT Limited, Fabricants, Bristol, Ang.
A. C. LESLIE & CO., Montréal, Agents pour le Canada.

* ✝ "RODGERS"

Il n'y en a pas de véritable sans cette
Marque Exacte.

JAMES HUTTON & CO., Montreal.
Seuls Agents pour le Canada.

CANIFS
H. BOKER & CIE
PERFECTIONNEE
COUTEAUX

MARQUE DE L'ARBRE

DEPOSEE
COUTELLERIE
CISEAUX

RASOIRS

En vente dans les principales maisons de Ferronneries en gros.

A. PRUD'HOMME & FRERE
Importateurs de Ferronneries,
Métaux, Huiles, Peintures, etc.

1940 rue Notre-Dame et 50-52 rue O'Connell, Montréal

Nous offrons pour les besoins de la saison présente:
TOLE Galvanisée, FERBLANCS 16 à 28 gage
et de toutes les grandeurs requises.
FIL à presser le foin, une grande spécialité de la
maison.

Toutes les commandes reçues par la malle
r.çoivent notre attention spéciale

Clous à Antr.	
1 pouce.....100 lbs.	3 95
1 1/2 ".....100 lb.	3 65
1 3/4 et 1 1/2 pouc.	3 40
2 et 2 1/4 ".....	3 15
2 1/2 et 2 3/4 ".....	3 10
3 et 3 1/2 ".....	3 05
Clous à quarts.	
1/2 pouce.....100 lbs.	3 70
1 1/4 ".....	3 20
Clous à river.	
1 pouce.....100 lbs.	3 95
1 1/4 ".....	3 65
1 3/4 et 1 1/2 ".....	3 40
2 et 2 1/4 ".....	3 15
2 1/2 et 2 3/4 ".....	3 10
3 et 3 1/2 ".....	3 05
Clous d'acier, 10c. en sus.	
galvanisés p. toitures 100 lbs	8 80
à ardoise, 1 pouce...	3 65
Clous de broche.	
F.o.b. Montréal, Gananogue, Toronto, Hamilton, London, Bradford et St-Jean, N.B. F.o.b. Halifax, en lots de chars.	
Prix de base au char \$2.40 et pour moins d'un char \$2.45.	
1 pouce, No 18, prix net, 100 lbs	3 70
1 " No 15 " " " "	3 45
1 1/4 " No 14 " " " "	3 10
1 1/2 " No 13 " " " "	2 85
1 3/4 " No 12 " " " "	2 85
2 1/4 " No 11 " " " "	2 75
2 1/2 " No 10 1/2 " " " "	2 60
2 3/4 " No 10 " " " "	2 60
3 pouces, " " " " " "	2 55
3 1/2 et 4 " " " " " "	2 50
5 et 6 pouces " " " " " "	2 45
En cuivre 50 p.c. sur la liste.	
Colle	
Commune.....lb 0 08 1/2	0 09
French Medal.....0 11	0 12
Bianche extra.....0 18	0 20
Gelatine.....0 22	0 30
Coopers.....0 19	0 20
Corde à Chassis	
25 cts la lb.	
Coudes	
Bonds pour tuyaux polis.....dos	1 50
ordinaires " " " "	1 35
Complets	
livre, net sur la liste.	
Fonte S. P., 60 p.c.	
Acier, 65, 10 et 2 1/2 p.c.	
Berlin Brsed, 70 et 5 p.c.	

Couplings	
Ex. 60 p.c. sur la liste. F.o.b. Montréal.	
Courroies	
Extra, 60, 10 et 5 p.c.	
Standard, 70 p.c.	
No 1, 70 et 10 p.c.	
Couteaux à Foin	
60, et 10 p.c. de la liste.	
Crampes	
Galvanisées.....100 lbs	3 00
Unies.....	2 80
Crampes pour net à clôture, 40 p.c.	
Crampes de Jalousies	
Toutes grandeurs.....0 00 0 00	
Cuivre	
En lingot.....lb. 13 1/2	0 14 1/2
En barre et en feuille, 14 et 30 G.	10 p.c.
Feuilles dures 2 x 4.....lb	0 22 0 23
Tube Base.....lb	0 23
Enclumes	
Wright's 80 lbs et plus.....lb	0 11
Hay Budden 80 lbs et plus.....lb	0 09 1/2
Brook's 80 lbs et plus.....lb	0 09 0 10
Equerres	
Fer No 493.....la dos	2 45
" 494.....	3 25
Acier 60, 10 et 5 p.c.	
Etain	
Straits.....lb. 0 30	0 32
Lamb and Flag—	
Lingots 56 et 28 lbs par lb	0 00 0 00
En barre 1c extra.	
Etonpe	
Navy.....le 100 lbs	5 50
U. S. Navy.....	6 00
Plumbers.....	3 25
Eviars	
Acier et galvanisé, 45 p.c.	
Extension	
Clark, 40 p.c.	
Fanaux	
Cold Blast No 2.....dos	7 00
Wright No 3.....	8 00
Ordinaires.....	4 00
Dashboard C.B.....	9 00
No 0.....	5 75
Peinturés 50c extra par dos.	
Faucilles	
50, 10 et 5 p.c. de la liste.	

Faulx	
Guaranteed.....la dos.	\$10 00
Silver Steel Grain Scythes.....	9 50
Cast Steel Grain Scythes.....	8 50
Excelstor Concave.....	7 50
Fine India Steel.....	7 25
Clipper Scythes.....	6 50
Bush Scythes.....	6 50
Cast Steel.....	5 50
Ferblanc	
Au Charbon — Allways ou égal	
Bte	
IC, 14 x 20, base.....	4 50 4 75
X. Extra par X et par cse.	0 75
(Caisse de 112 feuilles, 108 lbs, net)	
Au Coke — Lydbrook ou égal	
IC, 14 x 20, base.....	4 25 4 50
(Caisse de 112 feuilles, 108 lbs, net)	
Au Charbon—Terne-Dean ou égal	
IC, 20 x 28.....	7 50 7 75
(Caisse de 112 feuilles, 218 lbs, net).	
Feuilles Ferblanc pour bouilloires.	
(Caisse de 560 lbs.).....la lb	
XX, 14 x 60, gauge 28	0 06 0 06 1/2
Feuilles étamées	
72 x 30 gauge 24.....	0 07 0 07 1/2
" " 28.....	0 07 1/2 0 08
" " 28.....	0 08 0 08 1/2
Fer et Acier	
Fer marchand, barre 100 lbs.	0 00 2 00
Fer fini " " "	0 00 2 30
Fer pour fers à cheval " " "	0 00 2 20
Feuillard mince 1 1/2 à 3 pcs Base..	2 85
Acier à lisse Base.....	2 10 2 25
" bandage.....	2 20 2 30
" machine.....	3 00
" pince.....	3 60 2 90
" ressort.....	3 00
la lb	
" outil T Firth & Co.	0 12 1/2 0 13 1/2
" " Jessop.....	0 00 0 13
" Black Diamond et	
" B. C.....	0 08 0 11
" Sanderson.....	0 08 0 12
Fers à Cheval	
F.O.B. Montréal	
No 1 No 2	
et plus petit et plus.	
Léger et pesant.....le qrt	3 75 3 50

Fers à neige.....	4 00	3 75
New Light Pattern.....	3 85	3 60
Fertherweight Nos 0 à 4.....	4 85	
Fers "Toe weight" Nos 1 à 4....	5 95	
Fers assortis de plus d'une grandeur au baril, 10c extra par baril.		
F. O. B. Toronto, Hamilton & London, Guelph, à 10c de plus par quart.		
Neveralip en fer, le 100 lbs.....	12 21	
" en acier ".....	15 00	
Fers à repasser		
Mrs Potts No 55.....le set	0 70	
" No 50 N. W. P.....	0 72	
Fers à souder		
1, 1 1/2 lb.....la lb	0 29	
2 lbs et plus.....	0 27	
Fontes		
Calder.....tonne..	22 50	23 00
Carnbroe.....	0 00 00	00 00
Glengarnock.....	0 00 00	00 00
Summerlee.....	0 00 00	23 50
Midland No 1.....	0 00 00	00 00
" No 2.....	0 00 00	00 00
Fourches		
A foin, fumier, etc., 60 p.c.		
Garnitures de Canistres à lait		
25 p.c. de la liste.		
Graisse à Roues		
Ordinaire.....la grs	5 75	6 00
1ère qualité.....	13 00	15 00
Grates		
Jardin, mortier, etc., 60 p.c.		
Hachettes		
Canadienne, 40 à 42 p.c.		
Herminettes		
20 p.c. d'escompte.		
Hulles et divers		
Hulle de Castor, East Indian.....lb	0 10 1/2	
" " Commerciale.....	0 09	
le gallon		
Hulle Balmoral.....	0 00	0 40
Hulle de Morne.....	0 50	0 55
Hulle Olive pure.....	0 00	1 20
Hulle de pieds de bœuf.....	0 00	0 90
Hulle de loup marin raff.....	0 50	0 55
" " paille.....	0 40	0 55

Cordages, Ficelle à Lier, Ficelle d'Emballage
DE TOUTES DESCRIPTIONS
 Manufacturées par
CONSUMERS CORDAGE CO.,
MONTREAL LIMITED
MANILLE SISA!

<p>Cable, Corde à noix, Corde à ballots, Corde à foin, Corde à peaux, Corde goudronnée, Cordes à lignes dormantes, Etc.</p>		<p>Cable, Corde à ballots, Corde à foin, Corde à peaux, Corde fabriquée à la main, Corde à pulpe, Corde à papier, Etc.</p>
---	---	---

RUSSE

Ratline goudronné
 Spun yarn goudronné,
 Lignes dormantes
 goudronnées,
 Cordes à voiles,
 Cordes de
 jardiniers. Etc.

JUTE

Corde à matelas,
 Corde à écorces,
 Corde goudronnée
 Corde à cloches,
 Corde à ilicous,
 Etc.

EMPAQUETAGE
RUSSE — ITALIENNE — JUTE
 Cordes à lattes, marque "Lion."
 Cable de transmission, "Red Thread."
 Ficelle d'emballage et Corde à Matelas,
 Corde de Chanvre Anglaise garantie pur manille,
 Toutes les marques favorites de Fil à liens.

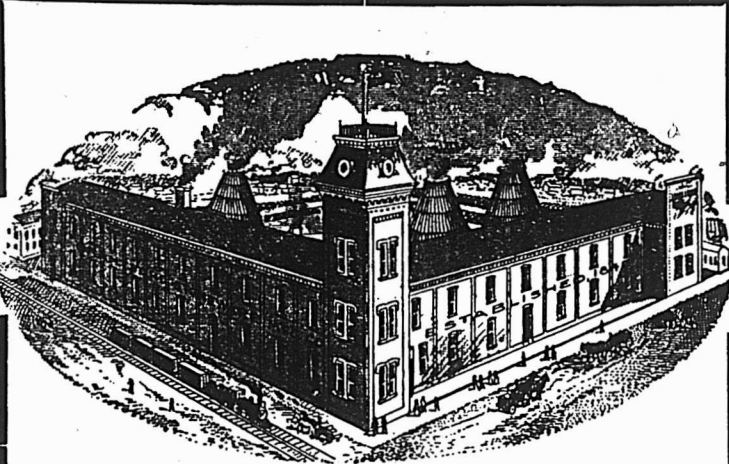

Demandez le Catalogue de

The _____

Brantford Stoneware Co
LIMITED

BRANTFORD, Ontario

Huile de lin crue (net cash)	0 59	0 80
" " bouillie	0 82	0 83
Ess. de Térébenth ne	0 87 1/2	0 90
Goudron raffiné	0 0 0	4 50
Coaltar	0 0 0	4 00
Pitch	100 lbs	0 0 0
Instruments aratoires		
60 et 10 p. c. de la liste.		
Licoux		
Cable 3/4	la doz	0 0 0
" 1/2	"	0 0 0
" 3/4 @ 3/4	"	0 0 0
Cuir, 1 pce.	"	0 0 0
" 1 1/2 pce.	"	0 0 0
Javelle	"	0 0 0
Limes et Râpes		
Glob, 75 p. c.		
Black Diamond, 8), 10 et 5 p. c.		
Great Western 70 et 10 p. c.		
American, 75 p. c.		
G. Barton Smith, 75 p. c.		
Diaton, 7, 10 et 10 p. c.		
Arcade 75 p. c.		
Kearney et Foot, 75 p. c.		
Mc Clellan, 70 et 5 p. c.		
Heller, 60, 10 et 10 p. c.		
Manches de Faux		
40 p. c. d. la liste.		
Mastic		
Mo ceaux en brl.	100 lbs	1 80
" moins d'un brl.	"	1 95
Vessie en brl.	"	2 10
" qrt de 100 ou 200 lbs	"	2 25
Canistrs de 25 lbs	"	2 20
" 12 1/2 lbs	"	2 50
" moins de 100 lbs.	"	2 75
Mèches de tarières		
Gilmour 60 et 5 p. c.		
Rockford 50 et 10 p. c.		
Jenning's G. n. net sur la liste.		
Mèches de Lampe		
60 p. c. de la liste.		
Mèches de Vrill's		
Clark	0 8f	0 90
Diamond	1 00	1 50
Métal Anti-Friction		
andem A	la lb	0 27
" B	"	0 21
" C	"	0 11 1/2
Magnolia	"	0 25
Frictionless Metal	"	0 22
Syracuse Smelting Works		
Aluminium, genuine	"	0 45
Dynamo	"	0 29
Spéciale	"	0 25
Aluminum 99 p. c pur Syracuse	"	0 50

Meules	
2 pouces, 40 à 200 lbs	la tonne 20 00
1 1/2 et 1 3/4 pouces 40 à 200 lbs	la tonne 24 00
Moulins à Viande	
Américains	pièce. 1 25 5 00
Allemands	" 1 25 90
Munitions	
Caps B B Dom.	le mille, net, \$1.45.
Cartouches, Amer B. F. le mille, net, \$1.75	
" Dominion B. F. 50 et 5 p. c.	
" " C. F. 30 p. c.	
" " Sporting 15 p. c.	
" Amer	
C. F. Sporting, ajouter 5 p. c. à la liste.	
Caps B. B. Amer, 40 p. c.	
Cartouches blanches Trap 25 p. c.	
" chargées Trap 30 p. c.	
" culvre 55 p. c.	
Cartouches chargées canadiennes:	
Poudre noire 12 gauge, le mille	\$15 00
" " 10 " "	16 00
" blanche 12 " "	21 50
" " 10 " "	22 50
Caps à cartouches Dom. 30 p. c.	
Nipples	
Ex. 70 p. c. sur la liste.	
Outils en bois	
Etabli, 50 p. c. de la liste.	
Ménusier, 40 p. c. de la liste.	
Papier à Bâtisse	
Jaune ordinaire	le rouleau 0 35
Noir	" 0 45
Goudronné	le 100 lbs 1 75
Papier à tapis	la tonne 45 00
" feutre	100 lbs 0 00 2 25
" rouleau	0 00 0 60
" gris, rouleau	0 30 0 33
" a covv. roul. 2 plis	0 00 0 90
" " 3 plis	0 00 1 15
Papier Sablé et Emeri	
Dominion flint, 47 1/2 p. c.	
Sablé B et A, 40 et 5 p. c.	
Emeri, 40 p. c.	
Peintures préparées	
Pures	le gallon 1 25
Seconde qualité	" 1 10
Peintures en huile	
Canistrs de 25 lbs	la lb
Rouge Venitien	0 00 0 00
Ja ne chrome	0 00 0 00
Golden Ochre	0 00 0 08
Vert Impérial français	0 14 0 18
" COULEURS	100 lbs
Blanc de plomb sec	6 00 7 50

Rouge de Paris, Red Lead	5 00	5 50
" Venise, anglais	1 50	2 00
Ocre jaune	1 50	2 00
" rouge	1 50	2 00
Blanc de Ceruse	0 50	0 55
Peitures		
Jalousie Parker, 50 et 10 p. c.		
Pesantes en T et strap, 4 pcs, la lb	0 08	
" " 5 " "	0 05 1/2	
" " 6 " "	0 05 1/2	
" " 8 " "	0 05 1/2	
" " 10 et plus lb	0 05	
Légères en T et strap, 95, 10 et 2 1/2 p. c.		
Peitures à gonds		
6 à 10 pouces	le 100 lbs	4 25
12 pouces et plus	"	3 25
Pierres		
Washita	la lb	0 00 0 00
Hindustan	"	0 00 5 00
Labrador	"	0 00 0 00
Plaines		
Volturner, 50 et 10 p. c.		
Charpentier, 70 p. c.		
Plaques d'acier pour Bouilloires		
1/4 pce.	2 50	2 80
3-16 " "	2 80	2 70
1/2 " et plus	2 10	2 80
Plomb		
Saumons	100 lbs	0 00 3 25
Barres	"	0 05 0 04
Feuilles	"	0 04 1/2 0 04 1/2
Tuyau, esc. 7 1/2 p. c. sur la liste.		
Plomb de chasse		
Orinaire	100 lbs	6 50
Chilled	"	7 00
Buck seal	"	7 50
Ball	"	8 00
Moins 22 1/2 p. c F. O. b. Toronto, Hamilton, Montréal, London, St-Jean et Halifax		
Poids de Chassis		
Sectional	le 100 lbs	2 05
Ordinaire	"	1 50
Poignées de Godendard		
S. & D. No 3	la paire	0 00
" No 5	"	0 00
" No 6	"	0 00
Boynton	"	0 20
Poudre		
S. S. Sans fumée Shot Gun	100 lbs	
ou moins	la lbs	0 85
1000 lbs ou plus	"	0 80
net 30 jours		
Râteaux		
Acier et fer malléable	60 p. c.	
Bois	25 p. c.	

Rivets et Palatres		
Rivets en fer, noirs et étamés	60 et 10 p. c.	
Palatres culvre, 80 et 10 p. c.		
Extra lo. par lb sur rivets en fer pour boîtes carton 1/2 lb.		
Rivets en culvre 45 p. c. et en boîtes de carton 1c. extra par lb		
Roulettes de porte de grange		
Acier	la doz	la paire
Stearns, 4 pcs	0 00	0 00
" 5 pcs	0 00	0 00
Lane—		
No 11, 5 pds	0 00	0 00
No 11 1/2, 10 pds	0 00	0 00
No 12, 10 pds	0 03	0 00
No 14, 15 pds	0 00	0 00
Ball Lane	le pied	0 00 0 00
Soies		
Egoines Disston, 12 1/2 p. c.		
S. et D., 40 p. c.		
Godendard Disston le pied	0 35	0 55
" S. et D., 35 p. c.		
Serrures		
Canadiennes 40 et 10 p. c. de la liste.		
Eagle, 30 p. c.		
Soudure		
Barre 1/2 et 3/4 garantie	lb	0 20
commerciaux	lb	0 19
Finle	"	0 18
Soupières étamées		
40 p. c. de la liste.		
Tarières		
Esc. 60 et 5 p. c sur la liste.		
Tôle d'acier		
Nos 10 à 20	100 lbs	2 25 2 75
Tôle galvanisée du Canada		
Dominion Crown, 52 feuilles, \$1 50 à 4 75		
" 60		4 75 à 5 00
Tôle galvanisée		
100 lbs	Queen's	
Comet Amer	head	
16 G.	0 00	3 75 3 75
22 à 24	3 75	4 00 4 00
26 G.	4 00	4 25 4 25
28 G.	4 25	4 50 4 50
28 G amé icaïn équivant à 28 G anglais		
Fleur de Lys		
16 G.		3 60
22 à 24		3 75
26		4 00
28		4 25
Tôle noire		
18 à 22 gauge	Cte	0 00 2 40
24	"	0 00 2 45
26	"	0 00 2 50
28	"	0 00 2 55



Bire

BROCHE DE CUIVRE

pour

Lignes de Télégraphe, Téléphone, Trolleys, et Transmissions, Ronde, Carrée, et Rectangulaire

pour

Machines électriques.

BROCHE DE LAITON

en tous genres

et

pour tous les usages.

BROCHE UNIE

Recuite, Recuite et Huilée, Etamée, Cuivrée, Clous de Broche, Articles en broche polie, Vis à bois, Petites chaînes, Crochets porte-chapeaux et habits, Clôture de Poulailleurs, Crampes pour barils. Stores, Lits.

Broche Galvanisée

Broche barbelée, Crampes unies galvanisées pour clôtures.

MANUFACTUREES PAR

Dominion Wire Manf'g Co., Ltd.

MONTREAL et TORONTO

Bureau Principal : Bâtisse nouvelle Coristine, RUE ST-NICOLAS, MONTREAL

Téléphone à grande distance dans tous les départements.

Ma'son Fondée en 1869

Médaille d'Or à l'Exposition de Paris 1900

Sellerie Moderne !!

La plus grande Manufacture du genre au Canada

H. LAMONTAGNE & CIE,

LIMITED

Fabricants et Importateurs

des meilleurs produits américains et étrangers. Toujours en mains l'assortiment le mieux varié de

HARNAIS, SELLES ET ATTELAGES DIVERSES

Aussi toutes espèces d'accessoires pour chevaux : Couvertes, Fouets, Licoux, Brosses, Etrilles, Etc., Etc.

Edifice Balmoral,

1902 RUE NOTRE-DAME, MONTREAL.

Tôle noire du Canada

52 feuilles demi poll.....	2 70	2 80
60 feuilles.....	2 80	2 90
75	2 95	3 00

Tourne-à-Gauche

Lincon et Whitling.....	6 25
-------------------------	------

Tuyaux à Bouilloire

1 1/2 pces.....le pied	0 12 1/2
2	0 13
2 1/2	0 15
3	0 16
3 1/2	0 20
4	0 25

Tuyaux de poele

4 et 6 ponces.....100 feuilles	7 00
5	7 50

Tuyaux en Fer

Tuyau noir.....100 pieds	3 00
3/4	2 50
3/8	2 75
1/2	3 00
1/4	3 70
1	5 25
1 1/4	7 40
1 1/2	8 90
2	12 40

Tuyau fer galvanisé

3/4	3 55
3/8	4 10
1/2	5 05
1	7 25
1 1/4	10 10
1 1/2	12 15
2	18 70

Escompte de 5 à 7 1/2 p.c. sulv. quantité.

Vernis

Voiture No 1.....le gallon	2 80	3 30
" body.....	8 00	9 00
" rubbing.....	4 00	5 00
Gold size.....	3 00	3 40
Meuble extra.....	2 40	2 80
" No 1.....	1 60	2 00
Finl.....	2 70	3 10
Demar.....	3 30	3 70
Shellac blanc.....	3 00	3 50
" orange.....	2 50	2 75
Moeuble Brw: Japan.....	1 60	2 00
Vernis à haru.....gal.	0 00	1 80
" des.....	1 10	1 20
" à tuyau.....gal.	0 00	0 90
Standa rd V. N. Y., à finir.....	4 50	6 00
" " à grain.....	3 50	4 50
" " à polir.....	3 00	3 50

Vis à Bois

Tête plate, acier, 87 1/2 et 10 p.c.
Tête ronde " 82 1/2 à 10 p.c.
Tête plate, cuirre, 80 et 10 p.c.
Tête ronde " 75 à 10 p.c.

Vis à Machine

Têtes plates, 25 p.c. de la liste.
" rondes, 20 p.c.

Vitres

Endessous de 26 ponces	50 pds	100 pds
unls.....	2 00	3 80
28 @ 40.....	2 00	4 00
41 @ 50.....	0 00	4 50
51 @ 60.....	0 00	4 75
61 @ 70.....	0 00	5 20
71 @ 80.....	5 70	6 00

Zinc

Spelter.....100 lbs	5 50	6 00
---------------------	------	------

Zinc en feuillés

Brl 5 cwt.....100 lbs	5 75	6 00
Moins d'un brl.....	6 25	6 50

Charbons

Prix de détail par 2000 lbs

Furnace.....	7 75
Egg.....	0 00
Stove.....	0 00
Cheanut.....	8 00
Welsh.....	10 00
Ohio Hocking.....	9 00
25c par tonne de moins pour cash	
Scotch Steam au char.....	8 00
Charbon de forge.....	7 00 à 7 50
Coke par haldron.....	4 25

Spécialités

Imperial Varnish & Color Co.
TORONTO

Vernis

Elastiste, can. d'un gal.....	3 00
Granitine, floor finish, le gal.....	2 75
Maple Leaf Coach enamels:	
Grandeur 1, \$1.20; 2, 70c; 3, 40c chaque.	

Prix de détail.

Frêne 1 à 3 ponces	22 00	30 00
Merisier 1 à 4 ponces	20 00	30 00
Merisier 5 x 5, 6 x 6, 7 x 7, 8 x 8	30 00	33 00
Erable 1 à 2 ponces	30 00	35 00
Orme 1 à 2 ponces (dur)	35 00	40 00
Noyer tendre 1 à 2 ponces	35 00	40 00
Cotonnier 1 à 4 ponces	50 00	60 00
Bois blanc 1 à 4 ponces	20 00	30 00
Chêne 1 à 2 ponces rouge	45 00	50 00
Chêne 1 à 2 ponces blanc	55 00	60 00
Chêne figuré	70 00	80 00

Bois durs.

le M.....	22 00	30 00
do.....	20 00	30 00
do.....	30 00	33 00
do.....	30 00	35 00
do.....	35 00	40 00
do.....	35 00	40 00
do.....	50 00	60 00
do.....	20 00	30 00
do.....	45 00	50 00
do.....	55 00	60 00
do.....	70 00	80 00

Bois de Service

6 à 16 pieds	le M.....	\$13 00	16 00
do.....	do.....	13 50	16 50
do.....	do.....	17 00	20 00
do.....	do.....	18 00	22 00
do.....	do.....	24 00	34 00
do.....	do.....	28 50	36 50
do.....	do.....	8 00	10 00
do.....	do.....	8 50	10 50
do.....	do.....	12 00	14 00
do.....	do.....	12 50	14 50
do.....	do.....	10 00	12 00
do.....	do.....	7 00	8 00
do.....	do.....	10 00	12 00
do.....	do.....	10 00	12 00
do.....	do.....	11 00	13 00
do.....	do.....	14 00	16 00
do.....	do.....	12 00	14 00
do.....	do.....	11 00	13 00
do.....	do.....	0 00	3 00
do.....	do.....	0 00	2 50

Charpente en pin

de 16 à 24 pieds—3 x 6 à 3 x 11	do.....	00 00	22 00
de 25 à 30 do do do	do.....	00 00	24 00
de 31 à 35 do do do	do.....	00 00	28 00
de 16 à 24 do 3 x 12 à 3 x 14	do.....	00 00	26 00
de 25 à 30 do do do	do.....	00 00	28 00
de 31 à 35 do do do	do.....	00 00	32 00

Bois carré—pin

de 16 à 24 pieds—de 5 à 11 ponces carrés	do.....	00 00	22 00
de 25 à 30 do do do	do.....	00 00	24 00
de 31 à 35 do do do	do.....	28 00	30 00
de 16 à 24 do de 12 à 14 ponces carrés	do.....	26 00	30 00
de 25 à 30 do do do	do.....	24 00	28 00
de 31 à 35 do do do	do.....	32 00	35 00

Charpente en pruche

de 17 à 30 pieds jusqu'à 12 ponces	do.....	18 00	22 00
Charpente en épINETTE	do.....	18 00	22 00
do do rouge	do.....	28 00	35 00

LA PRESSE VA COMMENCER!

Pourquoi n'achetez-vous pas de bonne heure pour éviter la presse? :- :- :- :-

EMPLOYEZ LES INJECTEURS AUTOMATIQUES "PENBERTHY"

Un Outil Sur! A quoi Bon Experimenter?

Nous fabriquons également ici, à Hamilton, une ligne complète d'appareils à huiler, "Water Gages," "Gage Cocks," etc. etc.

Demandez notre Catalogue.

Penberthy Injector Co. Limited
WINDSOR, ONT.

L. H. HEBERT ALF. JEANNOTTE

NOS VOYAGEURS

sont actuellement sur la route avec une collection complète d'Echantillons nouveaux pour le commerce du Printemps.

Nous espérons que vous voudrez bien attendre leur visite avant de placer vos commandes.

L. H. HEBERT

Ferronneries et Quincailleries en gros,

297 et 299, rue St-Paul, Montreal



De la semaine terminée le 24 jan. 1903.

MONTREAL-EST

Quartier St-Jacques

Rue St-Hubert. Lot pt 1203-109, 110, terrain 18.4 x 23.2; 1 do 20.10 x 30 chacun vacants. Jos. Abraham Marion à Ls. Ed. Desjardins; \$1100 [56954].

Rue Wolfe, Nos 7 et 9. Lot pt S. E. 28, avec maison en brique, terrain 82 d'un côté, 83.6 de l'autre x 43 supr 3200. Japhet N. Boucher à Wm. Sinnamon; \$7000 [56957].

Rue Wolfe, Nos 7 et 9. Lot pt S. E. 28, avec maison en brique, terrain 82 d'un côté, 83.6 de l'autre x 43 supr 3200. Wm. Sinnamon à L. J. Forget; \$7000 [56958].

Rue des Commissaires, No 113. Lot 2 pts 39, avec maison en brique, terrain 74.6 d'un côté, 72.8 de l'autre x 83.10 d'un côté, et 79 de l'autre, supr 5965. Wm. Sinnamon à L. J. Forget; \$20000 [56965].

Rue Beaudry, Nos 369 à 375. Lot 1049 et pt 1045, avec maison en brique, terrain 43 x 76.9 d'un côté et 75.3 de l'autre supr 3290. Chs. Beauchamp à Napoléon Jobin; \$2800 [56967].

Rue des Commissaires, No 113. Lot 2 pts 39, avec maison en brique, terrain 74.6 d'un côté, 72.8 de l'autre x 83.10 d'un côté et 79 de l'autre supr 5965. Alex. Bremner à Wm. Sinnamon; \$20000 [56975].

Rue St-André, Nos 572 et 574. Lot 1193-1, avec maison en brique, terrain 40 x 65 supr 2600. Chs. Omer Champagne à Marie Denise F. Brunet vve de Chs. Champagne; \$3000 [56979].

Quartier St-Louis

Rue Montée du Zouave, Nos 21 et 23. Lots 746-28-1, 746-27-2, avec maison en pierre et brique, terrain 18.70 x 83.2-10, supr 1556; 1 do 11 3-10 x 83 7-10, supr 940. Emery Lespérance à Napoléon Deslauriers; \$8000 [56936].

Rue St Hypolite, Nos 32 et 34. Lot 851, avec maison en bois et brique, terrain 29 d'un côté, 29.6 de l'autre x 68.3, supr 1996. Jos Eustache Charbonneau à Edwidge Durand épouse de Ls Bédard; \$1600 [56940].

Rue Cadieux, Nos 69 à 75. Lot 1-3 in-devis 113, avec maison en bois, terrain 79.10 x irrég, supr 8653. Fred C. Strachan à Andrew B. Strachan & Lancy M. Strachan; \$3000 [59952].

Quartier Ste-Marie

Rues des Commissaires, No 69 et Panet Nos 6 et 8. Lot 13, avec maison en pierre et brique, terrain 25 x irrég, supr 3296. Pierre Ste Marie à Wm. Sinnamon; \$2950 [56982].

Rue des Commissaires, No 69. Panet, Nos 6 et 8. Lot 13, avec maison en pierre et brique, terrain 25 x irrég, supr 3296. Wm. Sinnamon à L. J. Forget; \$2950 [56983].

MONTREAL-OUEST

Quartier Ouest

Rue Notre-Dame, No 1826. Droits dans le lot 92, avec maison en pierre et brique, terrain 33.10 x irrég, supr 2125. La succession James Johnston à Wm. Pulsford Slessor et al; \$8102 et autres considérations. [137317].

COMPTABLES.

ALEX. DESMARTEAU

Successor de Charles Desmarteau,

COMPTABLE, AUDITEUR,

LIQUIDATEUR DE FAILLITES

Commissaire pour

Québec et Ontario.

Bureaux, 1598 et 1608 rue Notre-Dame,

Montréal.

F. X. BILODEAU.

A. O. CHALIFOUR

BILODEAU & CHALIFOUR,

Comptables, Auditeurs et
Commissaires, Liquidateurs
de faillites.

No 15 rue Saint-Jacques,

Téléphone Bell Main 3232.

Montréal.

WM. RENAUD,

Comptable, Auditeur et
Commissaire. Spécialité:
Règlement des affaires de
Faillites.

No 15 rue St-Jacques,

Téléphone Main 2274.

Montréal.

The Canada Accident Assurance Co.

Siège principal: MONTREAL

Une Compagnie Canadienne pour les affaires Canadiennes

ACCIDENTS---GRANDES GLACES

Surplus de 50 p.c. du capital payé, en plus de toutes obligations et du capital actions.

T. H. HUDSON,

Gérant.

R. WILSON SMITH,

Président.

Arthur W. Wilks

J. Wilfrid Michaud

WILKS & MICHAUD,

Comptables, Auditeurs, Commissaires pour
toutes les provinces.

Règlement d'affaires de Faillites.

211 et 212 Batisse Banque des Marchands

Téléphone Main 4125.

MONTREAL.

GEO. GONTHIER

Expert Comptable et Auditeur

EXPERT REPRESENTANT

The Account, Audit & Assurance Co'y,
Limited., New York.

Spécialité: Audition de livres et organisation
de comptabilité d'après méthode appelée
"Balance Sheet System of Accounts."

15 et 17, Côte de la Place d'Armes

Tel. Bell Main 2113.

MONTREAL.

EMILE JOSEPH, L.L.B.

AVOCAT

NEW YORK LIFE BLDG., MONTREAL

Chambre 701.

Tel. Bell Main 1787

LS. DESCHENES
ENCANTEUR DE COMMERCE

lobber en Chaussures

No 60 RUE ST-JEAN
QUEBEC

N. B.—Messieurs les marchands de la campagne
épargneront de l'argent en venant me faire visite
avant d'acheter ailleurs. J'ai constamment en
mains toutes sortes de jobs pour leur commerce.

Quartier Ste-Anne

Rues du Grand Tronc, No 178 et Shearer, No 45. Lot 1-2 N. O. 883, avec maison en pierre et brique, terrain 50 x 43.6, supr 2175. La Banque d'Epargne de la Cité et du District de Montréal à Zotique Lefebvre; \$3500 [137308].

Rue Shearer, Nos 74 à 78. Lot 924, avec maison en brique, terrain 32 x 80. Dame Marie E. H. Chevaudier dit Lépine et Alex Ovide Morin son époux à Frédéric Lapointe; \$2800 [137315].

Rue St Patrice, Nos 59 et 61. Lot 584, avec maison en brique, terrain 32 x 100. John Slattery à George D. Smith; \$2400 [137321].

Rue St Patrice, Nos 55 et 57. Lot 585, avec maison en brique, terrain 33.6 x 100 supr 3350. Patrick Stanford à George D. Smith; \$2512.50 [137322].

Rue St Patrice, Nos 51 et 53. Lot 586, avec maison en brique, terrain 33.6 x 100 supr 3350. Wm. Stanford à George D. Smith; \$2512.50 [137323].

Rue St Patrice, No 63. Lot 583, avec maison en brique, terrain 32 x 100. John Sheriden à George D. Smith; \$5000; [137324].

Rue St Patrice, Nos 43b à 49. Lot 587 pt 588, avec maison en brique, terrain 64 de front 53 en arrière x 100.3, supr 5865. Patrick Flannery à George D. Smith; \$5000 [137325].

Rue St Patrice, Nos 59 et 61. Lot 584, avec maison en brique, terrain 32 x 100. Geo. D. Smith à Chs. H. Godfrey; \$2400 [137327].

Rue St Patrice, Nos 51 et 53. Lot 586, avec maison en brique, terrain 33.6 x 100 supr 3350. George D. Smith à Chas. H. Godfrey; \$2512.50 [137328].

Rue St Patrice, Nos 55 et 57. Lot 585, avec maison en brique, terrain 33.6 x 100 supr 3350. Geo. D. Smith à Chas. H. Godfrey; \$2512.50 [137329].

Rue St Patrice, No 63. Lot 583, avec maison en brique, terrain 32 x 100. Geo. D. Smith à Chs. H. Godfrey; 5000 [137-330].

Rue St Patrice, Nos 43b à 49. Lot 587 pt 588, avec maison en brique, terrain 64 de front, 53 en arrière x 100.3, supr 5865. Geo. D. Smith à Chs H. Godfrey; \$5000 [137331].

Rues Williams, No 30, King, Nos 118 et 122. Lot 1599, avec maison en pierre et brique, terrain 56.7 x irrég supr 7814. Rev Charles C. Hamilton à Samuel Hamilton Ewing; \$10500 [137335].

Quartier St-Antoine

Ave Selkirk, Nos 9 à 23. Lots 1715-36, 37, 38, 39, avec 4 maisons en pierre et brique, terrain 24 x 70 chacun, superficie totale 6720. Ths F. Trihey à The Grand Trunk Ry of Canada, Superannuation & Provident Fund Association; \$32000 [137-310].

Rue Torrance, Nos 17 à 23. Lots 593-37, 38, avec maison en pierre et brique, terrain irrég, supr 4596; 1 do supr 4528. The Grand Trunk Ry Co., of Canada Superannuation & Provident Fund Association à Thos F. Trihey; \$11500 [137311].

Rue St Antoine, No 57 et Inspecteur, Nos 165 à 183. Lot 1007, avec maison en pierre et brique, terrain 25 x 192. Dame Marie Flavie Leclair vve de J. B. Houle à Dame Maria Antoinette Houle épouse de J. Dollard Major; \$20000 [137313].

Rues Beaver-Hall, Nos 1 et 17 et des Jurés. Lots 1076, 1077, avec maison en pierre, brique et maison en bois, terrain

supr 13650. Le Shérif de Montréal à The Standard Life Assurance Co., \$15500 [137318].

HOCHELAGA ET JACQUES-CARTIER
Quartier St-Denis

Rues Bienville, Nos 71 à 77, (Massue, Nos 67 et 69) et St Hubert. Lots 325-195, 196, 171, 172 quartier St Jean-Baptiste, lot 11-92 et autres immeubles, avec maison en pierre et brique, 2 terrains 24 x 85 supr 2040; 2 do 24 x 72, supr 1728; 1 do 27.8 x 142, supr 4070. Emery Lespérance à Napoléon Deslauriers; \$8000 (à réméré). [98955].

Rue Gilford, Nos 141 et 143. Lot 325-599, avec maison en pierre et brique, terrain 20 x 85, supr 1700. Melinda Desautels vve de Louis Dupuy à James Omar Oakley; \$1800 [98968].

Ave Christophe Colomb et Mont-Royal. Lots 328-573, 605, 574, 606, 2 terrains 26 x 142, supr 3692; 2 do 26 x 100, supr 2600 chacun vacants. Jos Damase Olivier à The Imperial Life Assurance Co.; \$1196.06 (à réméré). [98969].

Rue Huntley, No 762. Lot 1-2 8-505, avec maison en brique, terrain 25 x 100. Horace Howison à Eucher Lacoste; \$1400 (à réméré) [98970].

Rue St-Hubert. Lots 7-376 et 377, terrain 25 x 87, supr 2175 chacun vacants. Napoléon Jobin à Charles Beauchamp; \$570 [99009].

Rue Labelle. Lot pt 8-717, terrain 25 x 25, supr 625 vacant. Joseph J. Beauregard à Elzéar Dupré; \$125 [99014].

Quartier St-Gabriel

Rue Reading, Nos 18 à 22. Lot 3399-177, avec maison en pierre et brique, terrain 23 x 90, supr 2070. Joseph Gariépy à Joseph Audette; \$3500 [99047].

Rue Soulanges, Nos 22 à 30. Lot 3057, avec maison en brique, terrain 50 x 111. Le Shérif de Montréal à The Trust & Loan Co.; \$100 [98948].

Quartier St Jean-Baptiste

Rue Dufferin, Nos 24 à 28. Lot 7-217, avec maison en brique, terrain 25 x 80, supr 2000. Adonias Poirier à J. Bte. Albert Pelletier; \$2300 [98951].

Rue Seaton, Nos 47 et 49. Lot 1-403, avec maison en bois, terrain 25 x 118, supr 2950. Pascal Bourdon à Francisco Peperno et uxore; \$1100 [99041].

Rue Marie-Anne, Nos 272 à 278. Lot 8-146 pt N. E. 8-147, avec maison en brique, terrain 25 x 100; 1 do 17 x 100. Les Religieuses Carmélites à Delphis Bourbonnais; \$3000 [99045].

Ste Cunégonde

Rues Richelieu, Paris, Nos 3 à 9, Charon, Nos 308 à 310 et Parc Lafontaine. Lots 2-5 indivis 591, 593, 1-2 S. O. 590 quartier St Gabriel, lots 3239-146, 147, 148, quartier St Jean-Baptiste, lots 7-166, 167, avec maison en bois et brique, terrain 70.6 x 75; 2 do 22.6 x 80, supr 1800; 1 do 27.6 d'un côté, 7.6 de l'autre x 80, supr 1400; 1 do 25 x 100; 1 do 26.6 x 100, supr 2650. Christina Christie vve de Hugh Brodie à Wm. Reynolds; \$2600 [99021].

Rue Quesnel, Nos 74 à 78. Lots 408 et 409, avec maison en pierre et brique, terrain 60 x 86. Lambert Bélair à Joseph Marcotte; \$4500 [99040].

St-Louis, Mile-End

Rue Sanguinet. Lots 167-9 pt 167-7 et 8 terrain 41.1 x 80 vacant. Léon Chevalier à Joseph Desroches; \$800 [98976].

Rue Clark. Lot 1-2 N. 11-1119, terrain

BANQUE PROVINCIALE DU CANADA

Bureau Principal MONTRÉAL

BUREAU D'ADMINISTRATION

Monsieur G. N. DUCHARME, Président
Capitaliste de Montréal.
Monsieur G. B. BURLAND, Vice-Président
Président de la Lachine Rapida Hydraulic & Land Co. Ltd. (The)
Monsieur H. LAPORTE, Directeur
De l'Épicerie en Gros Laport, Martin & Cie., de Montréal, Echevin et Président du Comité des Finances de la Cité.
L'Hon. LOUIS BEAUBIEN, Directeur
Ex-Ministre de l'Agriculture.
Monsieur S. CARSELEY, Sr., Directeur
Propriétaire de la grande maison "Carseley," Montréal.
M. Tancrède Bienvenu, - - Gerant-Général
M. A. S. Hamelin, Auditeur

SUCCURSALES :

MONTRÉAL: 316 Rachel, (coin St-Hubert); 271 Roy, (St-Louis de France), 1138 Ontario, (coin Panet); Bertbierville, P. Q.; Valleyfield, P. Q.; Terrebonne, P. Q.; D'Israeli, P. Q.; St-Anselme, P. Q.; St-Guillaume d'Upton, P. Q.; Pierreville, P. Q. Hull, P. Q.

Bureau des Commissaires-Censeurs

DEPARTEMENT D'ÉPARGNE
Sir ALEXANDRE LACOSTE, Président
Juge en Chef de la Cour du Banc du Roi.
L'Hon. J. G. LAVIOLETTE, Vice-Président
Ex-Conseiller Législatif.
L'Hon. N. C. CORMIER, Commissaire-Censeur
Conseiller Législatif, Industriel de Plessisville.
M. A. S. HAMELIN, Auditeur et Commissaire-Censeur
Ancien associé de la maison Hudon, Hébert & Cie, de Montréal.
Honorables Sénateurs ALFRED THIBAUDEAU,
Honorables LOMER GOUIN, Ministre des Travaux Publics de la Province de Québec.
M. le Dr E. P. LACHAPELLE, Commissaire-Censeur
Rue Sherbrooke, Montréal.

**Fournitures pour
Machinerie de Buanderies**

Manufacturiers, importateurs et marchands de toute machinerie nécessaire aux propriétaires progressifs de buanderies.
Ecrivez et demandez catalogue et prix.

York M'fg. Co., Ltd.,
TORONTO, Ont.



BERNARD CAIRNS

Ce qu'il y a de mieux

ÉTAMPES EN CAOUTCHOUC

Sceaux, Vignettes à jour (Stencils), etc.

10 RUE KING OUEST, TORONTO

Diplômé à l'Exposition de Toronto en 1901.

**ENSEIGNES DE TOUTES SORTES
LETTRES SCULPTÉES, Etc.**

THEO. DAVID

Peintre Decorateur, Lettrage de voiture

(06 RUE CRAIG, - - MONTRÉAL
Tel. Bell Main 2380.

C. H. LeTourneau, prés. C. LeTourneau, vice-prés.
J. LeTourneau, sec.-trés.

LeTourneau, Fils & Cie, Limitée

Marchands-Ferronniers

259, 261, 263 et 265 RUE ST-PAUL

MONTRÉAL.

*Windsor Paint Co. Limited,
Windsor, Ont.
Fabricants de Vernis, Japans,
Peintures, Couleurs et Emaills de
Haute Qualité.*

LUDGER GRAVEL, Agent,
26 et 28 Place Jacques-Cartier, Montréal.

25 x 84 vacant. The Montreal Investment & Freehold Co., à Joseph Thérien; \$125 [99012].

Rue St Louis. Lots 12-2-63 et 64, avec maison en pierre et brique, 2 terrains 25 x 86, supr totale 4300. Le Shérif de Montréal à Sophronie Oigny vve de Francis Larin; \$650 [99025].

Westmount

Rue Sherbrooke. Lot 244-22, terrain 0 x 104.6, supr 5223 vacant. George Hugh Massy à Elizabeth Jane Rogers épouse de Ninian Calvin Smillie; \$3400 [98967].

St-Henri

Rue Notre-Dame. Lot 1703-113, terrain 24 x 80 vacant. Arsène Campbell & Alph. Perras à Victor Alph Pilon; \$365 [98978].

Rue St Jacques. Lot 1653, avec maison en bois et brique, terrain 45 x irrég, supr 7804 (mesure française). Jos Victor & J. Bte Décarie à François Thérien; \$1400 [99018].

Maisonnette

4ième Avenue. Lot 1a-853, terrain 24 x 100 vacant. La succession Chs T. Viau à David Bélanger; \$475 [98960].

Rue Lafontaine. Lots 1a-900 et 901, terrain 27 x 100 chacun vacants. La succession Chs T. Viau à Adèle Turcot épouse de Frs. Ethier dit Lamalice; \$900 [98961].

Montréal-Junction

Ave Herald. Lots 140-165, 166, 170, 171, 172, 234, 235, 254, 255 169 terrains 50x 88 chacun vacants. James Armstrong & J. J. Cook à Alex M. McFaul; \$2462 [98991].

St-Pierre aux Liens

Lot 126-12 terrain 60 x 90 vacant. Jos A. C. Madore et al à Paul Benjamin; \$250 [98995].

Sault au Recollet

Lots 164-199 à 207. Wm. Vart Henderson à The Montreal Park & Island Ry Co.; \$900 [98992].

Rue Boyer. Lot 488-232, terrain 25 x 114 vacant. La Cie des Terres du Parc Amherst à Thomas Gauthier; \$200 [99026].

Lots 301-43 et 44. Aurélie Parmentier vve de Eugène Lalumière à Edesse Lalumière épouse de Hormisdas Beaudry; \$ [99028].

St-Laurent

Lot 645. Félix Marion à Eusèbe Labelle; \$949.34 (à réméré). [99011].

Lot 2629-192. Joseph Guilbault à Giacomo Diodati; \$225 [99019].

Lots 454-169 et 170. La faillite Désiré Houle à Wm. Grier; \$42 [99032].

Lachine

Lots 254-10 et 11. George Rivet à Alfred Brunet; \$710.64 [98994].

Pointe-Claire

Lots 29a-10, 13, 14. Walter Perrie Scott à The Peoples Mutual Building Society; \$2000 [98947].

Lot 53. Orphelia Lefebvre vve de Ulric Bélair et al à Hercule & Harvey Leclerc; \$ 00 [99006].

Ste-Anne de Bellevue

Lot 41. Eusèbe Brunet à Henriette St Aubin épouse de Théophile St Maurice; \$3000 [99034].

Voici les totaux des prix de ventes par Quartiers

St-Jacques	\$60,900.00
St-Louis	12,600.00
Ste-Marie	5,900.00
Ouest	8,102.00

Ste-Anne	51,650.00
St-Antoine	79,000.00
St-Denis	13,091.06
St-Gabriel	3,600.00
St Jean-Baptiste	6,400.00
Ste-Cunégonde	7,100.00
St-Louis, Mile-End	1,575.00
Westmount	3,400.00
St-Henri	1,765.00
Maisonneuve	1,375.00
Montreal Junction	2,462.00
St-Pierre aux Liens	250.00

\$259,170.06

Les lots à bâtir ont rapporté les prix suivants

Rue St Patrice, quartier St-Anne, 70c le pied.

Rue St Hubert, quartier St-Denis, 13 1-10c le pied.

Rue Labelle, quartier St-Denis, 20c le pied.

Rue Sanguinet, St-Louis, Mile-End, 24 1-3c le pied.

Rue Clark, St-Louis, Mile-End, 5 9-10c le pied.

Rue Sherbrooke, Westmount, 65c le pied.

Rue Notre-Dame, St-Henri, 19c le pied.
4ème Avenue, Maisonneuve, 19 4-5c le pied.

Rue Lafontaine, Maisonneuve, 16 2-3c le pied.

Prêts et obligations hypothécaires

Pendant la semaine terminée le 24 janvier 1903, le montant total des prêts et obligations hypothécaires a été de \$120,027 divisés comme suit, suivant catégories de prêteurs:

Particuliers	\$54,527
Successions	12,000
Cies de prêt	28,000
Assurances	14,000
Autres corporations	11,000

\$120,027

Les prêts et obligations ont été consentis aux taux de:

4 1-2 p. c. pour \$14,000.

5 p. c. pour \$1,200; \$2,000; \$4,000; 2 sommes de \$6,000; \$7,000; \$8,000 et \$8,500.

Les autres prêts et obligations portent 6 pour cent d'intérêt à l'exception de \$8,000 à 6 1-2; \$3,597 à 8 et \$2,000 à 10 pour cent.

TOUR DU MONDE.—Journal des voyages et des voyageurs.—Sommaire du no. 3, 17 janvier 1903.—1. Le Niger, par M. le capitaine Lenfant. 2. A travers le monde: Caracas le Paris de l'Amérique du Sud, par G. Labadie-Lagrave.—Un Nouveau chemin de fer russe.—Liaison entre le Transcapien et le Trans sibérien.—Une Montagne qui s'est effondrée au Japon.—Une Vallée détruite. 3. Parmi les races humaines: Le Barrage du Nil à Assouan. 4. Conseils aux voyageurs: Pour les Voyageurs-Collectionneurs.—Récolte des crustacés d'eau douce et des crustacés terrestres, par Paul Combes.

Abonnements: France: Un an, 26 fr. Six mois, 14 fr. Union postale: Un an, 28 fr. Six mois, 15 fr. Le numéro, 50 centimes.

Hachette et Cie, boulevard Saint-Germain, 79, Paris.

Les Pompes McDougall

— SONT LES —

POMPES-TYPES

Pour tous les usages.

Les meilleures qui se fabriquent et les prix en sont très bas.

Tous les jobbers vendent nos marchandises; mais si vous ne pouviez pas vous les procurer chez votre fournisseur, adressez-vous directement aux manufacturiers.

THE R. McDOUGALL CO., Limited
Galt, Ont., Canada.

Laurence & Robitaille

MARCHANDS DE

Bois de Sciage et de Charpente

BUREAU ET CLOS

Coin des rues Craig et St-Denis

Bell Tél., Main 1488. MONTREAL
Tél. des Marchands, 804.

CLOS AU CANAL

Coin des rues William et Richmond

Bell Tél., Main 3844

Tel. Bell Main 3951 Tel. Marchands 1381

T. PREFONTAINE & CIE

LIMITÉ

Bois de Sciage et de Charpente

GROS ET DETAIL

Bureau: coin des rues NAPOLEON ET TRACY

STE-CUNEGONDE

Clos à bois, le long du Canal Lachine, des deux côtés. Téléphone Bell 8141, Montréal.

Spécialité: Bois préparés de toutes façons, assortis par longueurs et largeurs en grande quantité.

La Lampe à Gaz Auer.

"FAIT RAYONNER LE JOUR
OU REGNAIT LA NUIT."

Styles nouveaux. Plus bas prix.

Etes-vous intéressé à avoir une lampe qui vous donne un pouvoir de 100 chandelles?

Etes-vous intéressé à éclairer brillamment votre magasin? Vous savez que cela attire la clientèle.

Etes-vous intéressé à économiser 50% sur le coût du pétrole?

Etes-vous intéressé à obtenir l'agence pour une lampe qui vous donnera tous ces avantages?

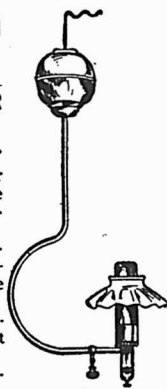
No. 28
Pouvoir, 100 Chandelles.

C'EST LA LAMPE QUE NOUS FABRIQUONS.

Toutes nos Lampes sont Garanties.

Envoyez nous et demandez nos Catalogues et Taux d'Escompte.
AUER LIGHT CO., 1682 RUE NOTRE-DAME, MONTREAL.

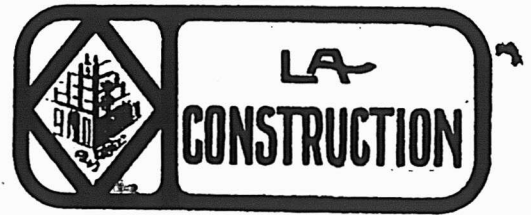

MM. Finlay & Spence, architectes, préparent les plans et devis pour la reconstruction de la manufacture Peck Benny qui a été incendiée dernièrement.

MM. Macduff & Lemieux, architectes, sont à préparer les plans et devis pour la nouvelle église Ste-Elizabeth du Portugal qui sera érigée sur l'avenue Ste-Elizabeth, à St-Henri de Montréal; cet édifice sera du style Renaissance et aura une dimension de 200 x 87 pieds.

MM. Huot & Payette, architectes, préparent les plans et devis pour un cottage que le Dr L. A. Lacombe fera ériger au coin du Parc Lafontaine et de la rue Sydenham; cette bâtisse sera construite en pierre et aura 3 étages.

M. Jos Sawyer, architecte prépare les plans et devis pour addition et modifications à faire à la résidence de M. H. J. Tellier, à la Pointe-Claire.

M. Jos. Sawyer, architecte, a demandé des soumissions pour les réparations et modifications à faire à la station de pompes rue des Seigneurs.

Permis de construire à Montréal

Rue McGill, Nos 68 et 70, et rue des Sœurs Grises, reconstruction d'une manufacture incendiée; coût probable \$8,000. Propriétaire Jesse Joseph; entrepreneur Robert Neville. (7).

Ave Laval, No 173, modifications à une manufacture; coût probable \$50. Propriétaire Melle Mary Wilks; entrepreneur E. Charbonneau. (8).

Rue Beaudry, près de la rue Craig, modifications à une maison; coût probable \$850. Propriétaire J. B. Bourrassa; entrepreneur A. Messier. (9).

Rue St Patrice, près de l'avenue Atwater, une extension de 55 x 37, à un étage, en brique; coût probable \$2,600. Propriétaire The Sherwin-Williams Co.; architectes Macvicar & Heriot; entrepreneurs Gray & Wighton. (10).

Rue Dufferin, Nos 183 à 189a, près de l'avenue Mont-Royal, modifications à une maison; coût probable \$200. Propriétaire J. E. Brouillet; entrepreneur M. Aubé. (11).

Rue Lacroix, No 51, modifications à une bâtisse; coût probable \$400. Propriétaire Jos Paquette. (12).

LA SEMAINE FRANCAISE—20 rue de rue de la Victoire, Paris.—Sommaire du 11 janvier 1903.—Chronique politique: France, Etranger.—Courrier de Paris: La grève des princes. Il y a un siècle (1803-1903). "Le Jour de l'An à l'armée de l'Est. Au Venezuela. Un moyen de repeupler la France. Echos de Partout.—Poésies: La mort du taureau. La Noël au Temple.—En Egypte. Les Mousquetaires.—Beaux-Arts: La collection Duttit.—Notes et souvenirs. Prévisions pour 1903. Journal des Connaissances utiles. Les Passe-Temps en famille.—Gravures: La statue de Balzac, Médallions de Balzac, Les animaux du monde.



PROVINCE DE QUEBEC

Cessions

Bedford — Palmer Bros, mag. gén.
 Granby — Gilbert (The) Last Mfr Co.
 Montréal — Watson Alex, charbon, etc.
 Roussin & Frère, voituriers.
 Québec — Gaudry, L. H. articles pour
 plombiers.
 St Bazile — Germain, E. mag. gén.

Décès

Québec — Coté Pierre épicier.

Curateurs

Coteau Landing — Chartrand & Turgeon
 a O. Prieur, nouveautés.
 Montreal — Desmarteau, Alex à Albert
 Brosseau, restaurant.
 St Zotique — Gagnon & Caron à Sauvé J.
 R. nouveautés.
 Sorel — Kent & Turcotte à Mendelowich
 L. hardes.

Concordats

Ste Théodosie (Verchères) — Rivest, A.
 Ed. nouveautés, etc.

En Liquidation

Montreal — Dominion Hay Co., Ltd.

En Difficultés

Aylmer — Breckinridge, E. H. mag. gén.
 Ste Scholastique — Vermette, Oct. A. mag.
 gén.
 Ste Monique (Nicolet) — Therrien J. D.
 mag. gén.

Dissolutions de Sociétés

Caughnawaga — Forbes & Glasson, épi-
 cier.
 Montréal — Desmarteau & Kennedy, com-
 merçants.
 Gardner J. H. & Bros, plombiers; une
 nouvelle société est formée.
 Reliance Cigar Factory.
 Fauchille Chs. articles de fantaisies;
 Mde C. A. Fauchille continue.
 Lacoste A. & Co, charbon, etc.
 Leysiepper, Ed. & Co., agents.
 Ste-Thècle — Jobin, Chouinard & Cie.,
 moulin à scie.

Fonds à Vendre

Montréal — Lanoix Jos L. merceries.
 Brosseau, A. restaurant.
 St Zotique) Sauvé J. R. mag. gén.
 Victoriaville — Béchard Melle A. modes.

Fonds Vendus

Montréal — Adams G. H. librairie.
 Guyon, Walter, épicier.
 Laplante, F. X. bas, etc.
 McArthur John & Co., peintures, etc.
 Auclair De E. restaurant.
 Cie d'Importation Générale, librairie,
 etc.
 Délorme A. H. restaurant.
 St Louis Mile-End — Ducharme Geo. pia-
 nos, etc.

Incendies

Montréal — Peck Rolling Mills Co., mfr
 clous; ass.
 Club Shoe Store; ass.
 Renouf, E. M. libraire; ass.
 "Royal" merceries; ass.
 Québec — Côté, P. J. nouveautés; ass.
 Ste Cunégonde — Champagne, Emile, nou-
 veautés; ass.

V. L ACOMBE, Architecte,
 32½ Ave de Lorimier

L. R. MONTBRIAND,
 Architecte et Mesureur,
 No 230 rue St-André,
 Montréal.

J. E MILE VANIER,
 Ingénieur Civil et Architecte.
 Ancien élève de l'Ecole Polytechni-
 que. Constructions Civiles et Reli-
 gieuses, Aqueducs, Egouts, Pava-
 vages. -- 20 années de pratique.
 107 rue St Jacques, Montréal

HORMISDAS CONTANT, Entrepreneur Plâ-
 trier, 290 rue Beaudry. Phone Bell E. 1177.

E. D OUVILLE, Plombier
 137B rue St-Urbain, Montréal.

O. M. L AVOIE,
 Peintre-Décorateur,
 Peintre d'Enseignes
 et de Maisons. -- --
 Tapissier et Blanchisseur,
 No 482 rue St-Hubert,
 Telephone East 1412. Montréal.

FAUCHER & Fils
 Importateurs et Marchands-Ferronniers

Bois et Garnitures de Voitures

Fournitures pour Carrossiers et Forge-
 rons, telles que Fer en barres, Acier,
 Charbon de forge, Peintures,
 Vernis, etc.

Nos. 796 à 802, Rue Craig,
MONTREAL.

Téléphone Main 576

**FERRONNERIES, HUILE,
 PEINTURES, CHARBON,
 ETC., ETC.**



**Manufacturiers et Importateurs,
 Montréal.**

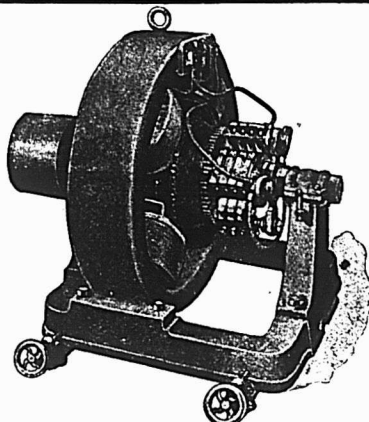

BARTON & CO., Manufacturiers de
DYNAMOS ET MOTEURS
 N'IMPORTE QUEL VOLTAGE—TOUTES LES DIMENSIONS
 Les personnes désirant obtenir des machines de première
 classe consulteront leurs meilleurs intérêts en nous écrivant
 pour avoir nos prix. Réparations, une spécialité.
 Bureau et ateliers: 352 RUE WELLINGTON, LONDON ONT.

St Henri de Montréal — Desjardins, Eug.
 nouveautés; ass.

Valiquette, T. quincaillerie; ass.
Nouveaux Etablissements

Granby — Bradford Bros, mag. gén.
 Sanitary (The) Plumbing Co.
 Montréal) Cie de Comédie Française de
 Montréal; demande charte.

De Repentigny, M. jr & Co., épiciers,
 etc.

Montreal Chemical Product Co.; a ob-
 tenu charte.

Atwood, Violet & Co., cotons, etc.

King F. & Sons, agents.

McFadden, Geo. H. & Bros Agency, co-
 tons, etc.

Poolas & Demetre, restaurant.

Reliance Cigar Factory Ltd.

Richer & Coderre, restaurant.

Union (The) Life Assurance Co.

Blumenthal J. H. & Sons, hardes, etc.

Crépeau & Levac, restaurant.

Lacoste & Beaudry, charbon, etc.

Larocque & Sauvé, barbiers.

Standard (The) Bag Co., Ltd.

Wood J. H. & Son, contracteurs.

Delisle, De & Cie, modiste.

Lalumière, Mad. & Cie, poissons.

Rollin Chs. épicier.

Temple (The) Pattison Co., Ltd.

Vézina F. X. & Co., charretier.

Québec — Martineau, (The) Co., mfr fer,
 etc.

Rock City (The) Cigar Co., Ltd.

Rigaud — Robinson W. J. & Co., rugs, etc.
 Shawinigan Falls — Desmarais & Fils,
 peintres, etc.

Lambert O. & Co., mag. gén.

Ste Cunégonde — Freedman H. & L. nou-
 veautés, etc.

St Hyacinthe — Tellier & Co., mfr vinaï-
 gre.

Ste Thècle — Bacon, Gauthier & Lachan-
 ce, mfr portes.

Trois-Rivières — Gauthier, F. & Fils, en-
 trepreneurs de pompes funèbres.

PROVINCE D'ONTARIO

Cessions de Commerce

Elgin — Cannon Chs R. épicier.

Cessions

Arnprior) Charbonneau A. J. mag. gén.
 Thamesville — Mayhew F. J. mag. gén.

En Difficultés

Arthur — Mitchell Bros & Co., mag. gén.
 Casselman — Donovan J. T. mag. gén.

Fonds à Vendre

Duart — Dodgson Bros, mag. gén.
 Freeman — Freeman Bros, mag. gén.
 Georgetown — McBean, John & Co., nou-
 veautés; 4 février.

London — Ward, James, épicier, etc; 30
 courant.

Ottawa — McLeod, N. D. épicier.

Woodstock) Miller, W. H. épicier; 30
 courant.

Williams W. H. M. épicier.

Fonds Vendus

Shetland — Mann H. H. mag. gén.; à
 John A. Williams.

Toronto — Flanagan, Rose, épicier; à H.
 Hamilton.

Nouveaux Etablissements

Fenelon Falls — Bank of British North
 America; a ouvert une succursale.

Madoc — Dominion Bank; a ouvert une
 succursale.

Ottawa — Jones W. D. épicier.

Owen Sound — Traders Bank of Can.; a
 ouvert une succursale.

Riceville — Nicholson G. L. mag. gén.; a
 ouvert une succursale à Copper-Cliff.

NOUVEAU-BRUNSWICK

Décès

Fredericton — Estey Wm. T. épicier.

En difficultés

St Jean — Branscombe, A. D. épicier; of-
fre 15c dans la piastre.

Fonds Vendus

Windsor — Calder De A. B. mag. gén.; a
D. C. Thomson.

**MANITOBA ET TERRITOIRES DU
NORD-OUEST**

Cessions de Commerce

Winnipeg — Copeland, T. ferronnerie.

Décès

Winnipeg — Wod, Geo. D. & Co., ferron-
nerie; Hon. A. T. Wood.

Dissolutions de Sociétés

Rosenfeld—Brownstone & Steinberg, mag.
gén.; M. Steinberg continue.

Fonds vendus

Frank — Pratt, Cuthbert, mag. gén.; à A.
V. Lang.

Regina — Kerr J. A. ferronnerie; à
Western Hardware Co.

COLOMBIE-ANGLAISE

Cessions de Commerce

Greenwood — Rendell & Co., nouveautés;
la succursale de Grand Forks.

Cessions

Bella Colla — Marrison & Co., mag. gén.

Fonds Vendus

Keremeos — Hine W. & Co., mag. gén.;
a A. H. Wade.

Nanaimo — LeFeuvre J. B. & Co., épi-
ciers; a De M. A. Rowe.

PROVINCE DE QUEBEC

COUR SUPERIEURE

ACTIONS

Défendeurs. Demandeurs. Montants.
Absents

Westar J. B. B. et al . D. S. Wal-
ker 806

Drummondville

Richard J. U. N. L. Martin 102

Lachine

Dawes A. F. . Beaumont Shepherd 250

Laprairie

Barbeau Jos. . Garand, Terroux &
Co. 189

Magog

Ganoni L. H. . . J. W. Shaw et al 109

Montreal

British Empire M. L. A. & Co. .
Mont. Coal & Towing Co. 8500

Couturier Chs. et al . . . F. X. St
Charles 161

Charlebois Arsène . . Henri J. Tel-
lier 1000

Campbell J. Barnes et al . J. Bte.
Charland esqual 6000

Demeter P. et al . . Chs. Demeter 203

Dinelle Didace . . Hon. R. Préfon-
taine 425

Godmaire De R. de L. et al . J. B.
McCall 534

Gauvreau Jos. Ant. Robitaille 416

Hobson Geo . J. Marcelin Wilson 153

Harbour Commrs of Mtl . Alex-
ander McKay 1418

Larue Magloire Moses Brisker 200

Metropolitan Life Ins Co. . Mtl.
Coal & Towing Co. 8500

Mtl St Ry Co. Louis Gingras 500

PAIN POUR OISEAUX Est le "Cottam
Seed," fabriqué d'après six brevets. Mar-
chandise de confiance; rien ne peut l'appro-
cher comme valeur et comme popularité.
Chez tous les fournisseurs de gros.

La Peptonine

Le véritable aliment des enfants, pur, stérilisé,
approuvé par les analystes officiels, recommandé
par les autorités médicales.

Se détaille à 25 cts la grande boîte.

Pour les cotations, consultez les prix courants de
ce journal.

F. COURSOL, Seul Propriétaire,
382 Avenue de l'Hôtel de Ville, - MONTREAL.

La Viatorine

EMULSION SUPERIEURE D'HUILE DE FOIE DE MORUE

GUERIT **Toux, Bronchite, Asthme,**
Rhume, Scrofule, Pituite,
Dyspepsie, Débilité Générale. 25c., 50c., \$1.00 la bouteille. En
vente partout.

DEPOT PRINCIPAL

Institution des Sourds-Muets. St-Louis du Mile End.

Thomas Ligget

Tapis, Prelarts, Rideaux,
Draperies, Rugs, Etc.

EMPIRE BUILDING

2474 & 2476 rue Ste-Catherine,
MONTREAL.

G. ELIE AMYOT

IMPORTATEUR D'ARTICLES DE

Modes et Hautes Fantaisies

EUROPÉENNES ET AMÉRICAINES

Téléphone 887 ♦ En gros seulement

59, rue Dalhousie, B. V., Québec

FOURRURES! FOURRURES!



Importateur et exportateur en
gros de fourrures brutes et pré-
parées. Manufacturier de four-
rures pour Messieurs, Dames et
Enfants, telles que Pardes-
sus, Jaquettes Colletret-
tes, Cois Tours de Cou,
etc., aussi Mitaines et Gants
de Chamois.

On paie le plus haut prix du
marché sur consignation de
fourrures non-préparées, Peaux,
Cire d'Abelle et Racines de
Ginseng.

HIRAM JOHNSON, 494 Rue St-Paul.

HARDOUIN LIONAIS

D.C.D., L.C.D.,

CHIRURGIEN DENTISTE,

Gradué du " Philadelphia Dental College
Licencié du Collège Dentaire de la P. de Q.

2359 RUE STE-CATHERINE

MONTREAL

Tél. de Bureau: Up 2498.

Résidence, 870 E.

Quebec Southern Ry Co . . . Geo.
Hall Co. 1e cl.
Quebec Southern Ry Co. . Rut-
land Railroad Co. 51150
Sincerny Z. . Chs. Charbonneau 381
South Shore Ry Co. et al. Standard
Trust Co. 1e cl.

Ste-Cunégonde

Hamelin L. et al . E. H. Marsan 100

Westmount

Chaffee A. B. . Henry C. Telfer 107

COUR SUPERIEURE

JUGEMENTS RENDUS

Défendeurs. Demandeurs. Montants.
Montreal

Blumenthal I. et al . H. H. Wolf et
al 15537

Brown W. S. . G. H. Randall et al 111

Beauvais P. E. . H. Laporte et al 188

Brunet Alph. . James Steel et al 153

Brodeur Wilf G. G. Gaucher 110

Collins H. R. . De E. Vallée et vir 294

Crevier De Marie A. et al. Sun Life
Ass Co. 3196

Giroux Alex P. E. Duhamel 177

Leveillé G. Can. Asbestos Co. 164

Leprohon M. E. . Grand Trunk Ry
Co. 140

Leveillé Nar. Alp. Racine 120

Miller Ls Nap. . J. A. Drouin et al 269

Morris A. W. Henry Tucker 110

Murray James . . . Wm. Strachan 432

Prenoveau Albert . Ed. Roberge 600

Rouillard J. E. A. Joyce 126

Short De E. et al . Hugh Graham 583

Smith Geo. W. et al . R. J. Demers 289

Sadler G. B. H. Levy 101

Ottawa, Ont

Malo De R. et al . De A. Ryan et
vir 2587

St Constant

Brassard De Adèle et al . Frs. Cha-
bot 141

COUR DE CIRCUIT

JUGEMENTS RENDUS

Défendeurs. Demandeurs. Montants.
Caughnawaga

Daillebout J. T. Dorais 4

Daillebout J. T. Dorais 18

Adam Ignace T. Dorais 3

Hull

Charron D. S. Daignault 6

Joliette

Peters W. G. H. Burgess 94

Lachine

Leblanc A. O. Poitras 8

Leduc G. L. Gervais 7

Little Cascapedia

Robichaud A. . . Lyman Knox Co.,
Ltd 23

Maisonneuve

Dubois D. E. Lebeau 38

Durocher A. A. Martel 2

Maleau Jos. . The McCleary Manu-
facturing Co. 6

Montréal

Audet H. L. A. Perrault 2

Audet A. M. Rovenovitch 13

Aumais W. H. Britholz 3

Bradley G. H. Dewitt 9

Barrette-O. A. Chaussé 18

Briggs H. L. Perman 17

Brown Hector alias Alex. . Louis
Riopel 70

Beauchemin E. A. Vandelac 6

Boyer Alf D. Labelle et al 3

Beauchesne D. et al . J. B. Deseve 45

Berher Jos.	Wm. McLean	10
Bruneau A.	J. Morand	41
Burns J.	E. J. C. Kennedy	12
Cardinal Jos.	L. Bélair	20
Côté H.	T. A. Brunet	6
Coallier A.	E. Daignault	1
Cox J.	A. Leduc	2
Cardinal J.	De H. Lehrer	2
Charretier O.	A. Labrecque	11
Cameron M.	L. Perman	11
Cadioux A.	H. Lehrer	1
Cassidy C.	J. Bacon	42
Choquet J. H.	J. Bacon	15
Corbeil J.	L. Medard	1
Cousineau B.	A. Dillon	22
Desjardins Jos.	Thos Ouimet	8
Deer I.	T. Dorais	7
Daunais S.	E. Lehrer	11
Desmarais L.	J. U. Emard	59
Daoust A.	J. Lessard	6
Dansereau H.	R. Goldwater	7
Delorme L.	O. Corbeil	9
Desmarais L.	O. Corbeil	4
Deslongchamps F.	A. Charbon- neau	30
Davie H. et al	M. Tapley	40
Fournier C.	J. Blain	18
Fournier J.	M. Coursol	1
Flanigan P.	A. Montpetit	16
Fournier J.	J. Labrèche	6
Favreau H.	O. Corbeil	16
Gendron W.	E. Caumartin	8
Guilbault R.	J. A. Hurteau	4
Gervais Léon	De E. Lenoir	6
Gagné Jos.	J. Frigon	6
Glover Geo.	A. Leduc	2
Goderre G.	D. Vinette	15
Groulx Chs.	Jos Charest	13
Guilmet A.	F. X. Lalonde	24
Gledhill F. L.	L. G. Côté	3
Greffith J. J. et al	Vital Cousi- neau	14
Hughes G. A.	W. H. Evans	41
Hyde J. C.	M. Usher	12
Henry W. J.	G. Long	6
Hogue H.	J. Tardy	4
Holmes T.	W. J. Harrington	20
Hurteau De C. et vir	C. H. A. Guimond	52
Hooper A.	Vital Cousineau	25
Jacques J.	F. Cohen	11
Jackson F. A. P. McD MacTavish		10
Jeffries W.	M. Raphaelovitch et al	8
Joly De M.	P. Joly	50
Lagassé A.	E. Goldfit	21
Laberge A.	G. Rochon	8
Labelle N.	G. Poliquin	4
Laroque W.	W. McPherson	22
Levitt Henry	David Alterosky	11
Lacroix A. et al	A. Gauthier	17
Lachapelle H.	Gustave Arban	37
Lefebvre J.	L. Larue	25
Lefebvre A.	The North American Cigar Co.	80
Larivée	L. P. Bellemare	11
Lapierre P.	Z. Daignault	18
Latour J.	M. Lecuyer	49
Lamos E.	W. Saad	39
Lepage J. E.	F. X. St Charles	62
Lamoureux N. P	F. X. Laliberté	8
Lalonde F.	E. J. C. Kennedy	15
Lessard J.	E. Daignault	3
Martin A.	J. T. A. Beaulieu	24
McKenna M.	A. Lafortune	9
Marius S.	J. Perman	13
McMullin J. et al	S. Craig et al	30
Matthews E. M.	J. L. Mitchell	82
Merson J.	D. Major	25
Magnet A.	M. Singer	13
Miller J.	B. Reigler	13
McDougall J. A.	G. H. Fisher	2
Mignac D.	Moneyweight Scale Co.	10
Mayotte J.	J. A. Bouvier	9

ETIQUETTES N'importe quelle grandeur. 1 à 17 couleurs. Tous les procédés

Etiquettes pour Costumes. Etiquettes pour le Stock. Dessins soumis.

LEVY & CO., IMPRIMEURS, TORONTO
19 Leader Lane

Ontario Nut Works, Paris.
BROWN & CO.
Manufacturiers
d'ECROUS moulés à chaud, de toutes grandeurs, carrés et hexagones



LOTS A BATIR
Dans la plus belle et la plus saine partie de la ville . . .

A. & H. LIONAIS, Props
25 rue St Gabriel.

Tel. Bell up 971
The Crescent Electric Co.
L. ROUSSEAU, Gérant. 2503 Ste-Catherine
Installation de lumière électrique et d'horloges de contrôle électrique, téléphones pour entrepôts, cloches électriques, etc. Seuls agents pour la
STANDARD ELECTRIC TIME CO. de Waterbury, Conn.

PRODUITS DE LA ONEIDA COMMUNITY
LICOUS, CHAINES À VACHES, Mains-de-Guide (Snaps), etc., etc.
Toutes les grandeurs, tous les genres. Peuvent être obtenus de tous les Jobbers du Canada.
Fabrique: — NIAGARA FALLS, Ont.

Ontario Silver Co., Limited
NIAGARA FALLS, Canada.
Manufacturiers de Cuillers, Fourchettes, Coutellerie et Articles en plaqués.
Demandez notre catalogue et nos cotations,

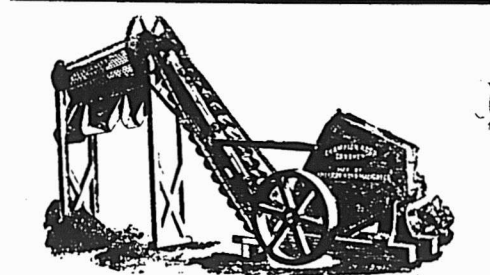

CRUSHER "CHAMPION" à monture d'acier.
Demandez notre catalogue 20th century et notre calendrier pour 1903.
Adressez: GOOD ROADS MACHINERY Co., Limited, autrefois: KILLEY BECKETT WORKS, 144 York St., HAMILTON, ONTARIO.

LOTS A BATIR
Dans la plus belle et la plus saine partie de la ville . . .

A. & H. LIONAIS, Props
25 rue St-Gabriel.

Nelson J. M.	J. E. Wilder et al	32
O'Sullivan Pat	M. Beauchamp	10
Paquette J.	T. Dupras	10
Patenaude H.	De E. Lehrer	19
Paris O. L.	M. Raphaelovitch et al	9
Pronoveau J.	M. Reigler	7
Perreault J. F. R. C.	Toilet Laun- dry Co., Ltd	2
Prevost A.	P. Phaneuf	31
Patterson C.	C. Demers et al	9
Perras L.	De E. W. Carignan	11
Perreault H.	H. Lehrer	10
Proulx M.	J. U. Emard	39
Royer Jos.	L. J. Gauthier	20
Ryan E.	M. Beauchamp	14
Rain M.	L. Lehrer	2
Roy L.	A. Caron	7
Racette S.	L.A.Cyr	22
Shite T.	W. Kent	31
Sterns De J. B.	A. Down et al	6
Scott G.	G. Desjardins	53
Samson S.	M. Moody et al	20
Thérien A.	T. Ménard	5
Tuyo J. C.	P. F. Collier	6
Tuff Walter	M. Lanterman	12
Taillefer A.	De E. Lehrer	13
Turcotte Alb.	A. P. Pigeon	4
Vanier L.	J. A. St Julien et al	18
Woodbridge H.	T. Corbeil	6

Rigaud

St Julien J.	R. Charette	11
	<i>St-Antoine</i>	
Sansouci A.	E. Desfossés	45
	<i>Ste-Cunégonde</i>	
Amyot W.	A. Lalonde	11
Viau J.	D. Lapointe	5
	<i>St Henri</i>	
Deschamps D.	X. Fortier	1
Brault Jos.	A. Martin	18
Viau P.	I. Valiquette	6
Cyr M.	E. Daoust	4
	<i>St-Louis</i>	
Maisonneuve P.	De M. L. Maheu et vir	17
	<i>Ste-Thérèse</i>	
Limoge Adélarde	D. McCormick et al	2
	<i>Shawinigan</i>	
Coumer Jean	S. Daignault	28
	<i>Ville-Marie</i>	
Samson J.	J. C. Christin et al	4
	<i>Westmount</i>	
Liffeton Chs.	De S. E. McComb et vir	3

JOURNAL DE LA JEUNESSE.—Sommaire de la 1572e livraison, 16 janvier 1903. — La Gondole fantôme, par Gustave Toudouze.— La construction d'une locomotive, par Daniel Bellet, suite.— Un Zélé défenseur.— La mission de Geneviève, par B. A. Jeanroy, suite.— Les Timbres-poste, par Lucien d'Elne.

Abonnements: France—Un an, 20 fr. Six mois, 10 fr.: Union Postale—Un an, 22 fr. Six mois, 11 fr. Le numéro, 40, 22 fr. Six mois, 11 fr. Le numéro, 40 centimes.

Hachette et Cie, boulevard Saint-Germain, 79, Paris.

La maison B. Houde et Cie se recommande aux marchands de tabac par la qualité toujours uniformément égale de ses produits, qu'il s'agisse de tabacs en poudres ou de tabacs manufacturés. Ses cigarettes ont toujours conservé la vogue immense qui les a accueillies au début.



Du 3 au 10 Février 1903.

District de Montréal

Bérard Brodeur & Bérard vs J. B. Huboux dit Deslongchamps.

Montréal — Les 4-5 indivis du lot 1-211 du quartier St Jean-Baptiste, situé Parc Lafontaine, avec bâtisses.

Vente le 5 février, à 10 h. a. m., au bureau du shérif.

District de Beauce

Hubert Bolduc vs Jos Giguère.

St-Victor de Tring. — Le lot 354 avec bâtisses.

Vente le 4 février, à midi, à la porte de l'église paroissiale.

District de Chicoutimi

Geo. Arth Dion vs Camille St Pierre.

St-Henri. — Le lot 7 du 2ème rang, avec bâtisses.

Vente le 4 février, à 11 h. a. m., au bureau d'enregistrement à Hébertville.

District de Kamouraska.

Samuel Chs Riou vs Félix Quinn.

St-Antoine. — Le lot 55, avec bâtisses. Vente le 4 février, à 10 h. a. m., à la porte de l'église paroissiale.

District de Québec

Les Révdes Dames Ursulines de Québec vs Dame Catherine Carr et vir.

Québec. — La moitié sud-ouest du lot 3943 du quartier Montcalm, situé rue Côte Ste-Geneviève, avec bâtisses.

Vente le 6 février, à 10 h. a. m., au bureau du shérif.

District de St-François

John D. Martin vs Dame Thos Jones esqual.

Canton Ascot. — La partie du lot 3 du 12ème rang, avec bâtisses.

Vente le 3 février, à 10 h. a. m., à la porte de l'église St-Roch d'Orford.

District de Terrebonne

Dame Eudoxie Normandin et al vs Joseph Arth Couture.

St-Scholastique. — La partie du lot 47, situé rue St-Jacques, avec bâtisses.

Vente le 4 février, à 11 h. a. m., au bureau du shérif.

District des Trois-Rivières

Alex Orsali et al vs Antoine Lambert et al.

St Pierre de Shawinigan Falls. — Le lot 628-331, avec bâtisses.

Vente le 5 février, à 10 h. a. m., à la porte de l'église paroissiale.

Dame Lucie Chartier vs Misael Fontaine.

St Maurice et Notre-Dame du Mont-Carmel. — 1° La partie du lot 339 et le lot 354 située à St Maurice, avec bâtisses.

2° Les lots 1044 et 1045, situés à Notre-Dame du Mont-Carmel.

Vente le 4 février, à 10 h. a. m., à la porte de l'église St Maurice pour les lots de cette paroisse et le même jour, à 2 h. p. m., à la porte de l'église du Mont-Carmel pour les lots de cette paroisse.

GRAVEL & DUHAMEL

IMPORTATEURS DE

Fournitures de Sellerie et Carrosserie

SPÉCIALITÉS :

Garnitures pour harnais, Tops, Roues, Trains, Cuirs à bourrer, Vernis et Peintures.

Et en général tout ce que nécessite la fabrication des voitures

276 rue St-Paul, -117 des Commissaires
Tel, Main 551-2705. Marchands 51.

McArthur, Corneille & Cie

Importateurs et Fabricants de

Peintures, Huiles, Vernis, Vitres, Produits Chimiques et Matières colorantes de tous genres.

Spécialités de Colles-fortes et d'Huiles à Machinerie.

DEMANDEZ NOS PRIX

310, 312, 314, 316 RUE ST-PAUL
MONTREAL.

LOCKERBY & MCGOMB

Manufacturiers de

FEUTRE PRÉPARÉ pour couvertures marque "SHIELD"

FEUTRE Goudronné
marque "DOMINION"

PAPIER POUR GARNITURES DE COLD STORAGE. FEUTRE À TAPIS.
COALTAR ET POIX POUR COUVREURS.

65, rue Shannon,

TELEPHONE
Main 1989

Montréal

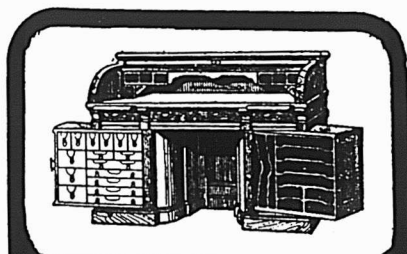

LE BUREAU DU JOUR

Toutes les combinaisons nécessaires pour rendre un bureau pratique, abrégeant l'ouvrage et économique se trouvent dans ceux que nous manufacturons. Sous le rapport de la matière première, de la construction, du fini et de l'utilité, de la durée et du dessin, ils devancent toutes les autres marques.

Ils transforment tout bureau en un bureau plus confortable. Notre catalogue fournit tous les renseignements.
Canadian Office and School Furniture Co., "Limited,"
Preston, Ont., Can.
Ameublements pour Bureaux, Ecoles, Eglises et Loges.

LES SOCIÉTÉS COOPÉRATIVES POUR L'ÉLEVAGE DE LA VOLAILLE EN IRLANDE

On compte en ce moment, en Irlande, 56 Sociétés pour l'élevage de la volaille et la vente des œufs; ces Sociétés sont réparties comme suit dans les différents comtés de l'Irlande:

Donegal	4
Londonderry	3
Amtrim	3
Tyrone	4
Fermanagh	3
Sligo	11
Mayo	2
Galway	4
Cavan	2
Westmeath	4
Monaghan	3
King's	1
Wicklow	2
Waterford	1
Cork	5
Kerry	1
Limerick	1
Kilkenny	1
Clare	1

Total 56

Ces Sociétés sont toutes organisées coopérativement, tous les membres étant fournisseurs. Les actions sont de 5 shillings et chaque fermier doit en prendre une par chaque série de 25 poules qu'il possède.

Ces Sociétés sont formées dans le but d'améliorer les races des oiseaux de basse-cour, de procurer un prix rémunérateur aux fermiers pour la vente de leurs produits en trouvant des débouchés pour les œufs et les volailles.

De nouvelles Sociétés sont en ce moment en formation.

Celles qui fonctionnent actuellement exportent, par an, environ un demi-million de livres sterling d'œufs et elles ont réussi à donner une très bonne réputation aux œufs irlandais qui, jusqu'ici, étaient peu appréciés sur les marchés anglais.

On évalue le nombre des fermiers faisant partie des Sociétés coopératives à environ 16,000.

La Société irlandaise d'organisation agricole (S. A. O. S.) s'occupe de faire des conférences sur la manière de choisir, de classer et d'emballer les œufs. On conseille de ne pas mettre plus de six cents œufs dans les caisses et encore de faire une séparation intérieure, car les caisses trop lourdes se brisent généralement dans les transbordements.

La Société conseille de ne se servir que de paille bien propre et très sèche pour emballer les œufs; plusieurs fermiers s'étant servis de paille mouillée et souillée ont subi une grande perte dans le prix de la vente.

La Société recommande de vendre les œufs au poids et non à la douzaine.

Ces Sociétés coopératives exportent peu de volailles; leur objectif est plutôt le commerce des œufs.