Svenska Canada-Tidningen.

Väktaren. Skandinaviske Canadiensaren. Canada.

$1.00 Per år. ALLMÄN NYHETSTIDNING FÖR SKANDINAVERNA I CANADA Lösnummer 5c.

ÅRGANG XVIII. WINNIPEG, MAN., ONSDAGEN DEN 26:te OKTOBER, 1910. N:r 43.

Prov. Library jan. 10

CANADA

Censuskommissionen skall snart tillsättas. Den skall bestå af 225 censuskommissionärer, en för hvarje valdistrikt, med öfversikt öfver räknarne, en för hvarje primärkrets. Ersättningen beror på distriktets storlek och antalet "hufvuden", som räknats. Det blir icke några provinsiella superintendenter, utan kommissionärerna sortera direkte under Ottawa.

Indinernas hedniska bruk. Alberta Indiancommission har nyligen hållit ett stormigt möte i Toronto, hvarvid det moraliska tillståndet bland Albertas indianer diskuterades. Därvid påpekade kommissionen bl. a. återupplifvandet af den gamla "sol- och törst-dansen" på reservationerna samt indianernas exponerande å landtbruksutställningarna. Kommissionen tycker ej om denna hedniska dans, och anser att "the mission board" borde taga saken i öfvervägande.

Canada får ock "oceanvidunder". Enligt meddelande från London ämnar the Canadian Pacific bygga sina blifvande ångare lika stora som Cunardliniens berömda "Mauretania", f. n. den största af alla ångare i världen.

De skogsköflande järnvägarne. Å Empireklubben i Toronto talade härom dagen ordföranden i "the commission on conservation" hon. Clifford Sifton om den skogsköfling som förorsakades af järnvägsbolagen, d. v. s. skogsköfling genom eld. Dominionparlamentet borde tillse, att järnvägarne iakttaga alla möjliga medel, för att skydda skogarna för eld utefter deras linier, hvarjämte provinsregeringarna hade att tillsätta särskilda inspektorer, som skulle tillse, att bestämmelserna efterföljdes.

Lokomotiven vore de värsta skogsbrännarne. Genom de myckna järnvägarne hade också en stor del af skogen i Förenta Staterna försvunnit.

Färdig om tre år. Om tre år blir Grand Trunk Pacific färdig från kust till kust, upplyser dess manager, president Hays.

En skogseldskonferens för staterna omkring sjöarne skall hållas i St. Paul och 6, 7 december, därvid Canada representeras af R. Campbell. Till mötet ha vidare inbjudits, utom Staternas ombud, järnvägarna, farmarna, timmerbolag och enskilda, skogsexperter m. m.

En "imperial labor" conferens kommer att hållas i London nästa år. Engelska arbetsledare ligga f. n. i underhandling med arbetsledare från kolonierna om en dylik konferens, därvid bland annat kommer att förhandlas om gemensamt uppträdande i fråga om alla arbetarefrågor.

Tiden är inne för tariffreform. Den engelska parlamentsledamoten Crippen yttrade på ett möte i London, att hans besök i Canada hade ytterligare stärkt hans mening om nödvändigheten af en tariffreform och bildande af ett federativt kejsardöme. Tiden vore nu inne därför, tillfället skulle ej mer återkomma.

Grand Trunk köper Hudson Bay Railway? Rykten förmäla, att Grand Trunk railway köpt Brandon—Saskatchewan railway och koncessionen till Hudson Bay railway ägda f. n. af Grand Northern under namn af the Brandon, Saskatchewan & Hudson Bay Co. Ett dylikt köp har förut flera gånger varit på tal, hvarföre ryktet torde ha ganska stor sannolikhet för sig.

Hvita Stjärnliniens nya jätteångare "Olympic" sjösattes härom dagen i Belfast, England. Den mäter 45,000 tons, är 882½ fot lång 92½ fot bred och skall kunna föra utan trängsel 2,500 passagerare.

Västra Canadas timmerbehof kommer hädanefter ej att fyllas från Förenta Staterna. Nyligen ha öfverenskommelse träffats mellan timmerhandlarne i Manitoba, Saskatchewan och Alberta samt British Columbia Lumber and Shingle association och the Mountain Lumber Mills association, representerande alla sågverk uti British Columbia. Det aftalet gjordes därvid, att prärieprovinserna hädanefter skulle taga sitt timmer från dessa sågverk och ej mer, som hittills skett, tillstor del från Förenta Staterna. Sågarna å kusten ha också nedsatt priserna å timmer till präriehandlandena med $2 per tusen.

600 farmarerepresentanter skola uppvakta parlamentet. Nästa månad skola 5 a 600 representanter från Canadas organiserade farmare uppvakta Dominionparlamentet samt regeringen i Ottawa för att framföra sina önskemål i en del frågor. Först och främst tariffrågan. Där lär man komma att framställa fordringar på ett snart antagande af Förenta Staternas erbjudande af frihandel beträffande landtbruksredskap och äfven, om möjligt, ömsesidiga medgifvanden i fråga om naturprodukter. Vidare skall England erhålla 50 proc. nedsättning. Så bör tullen å cement och några andra artiklar borttagas. Tariffen måste i sin helbet reduceras till en lägre skala och skyddselementet bör alldeles försvinna. För sin del förklara farmarna, att de ej önska något skydd för sina näringar.

Så riktas en uppmaning till regeringen att taga i tu med förvärfvandet af "the terminal elevators" och för öfrigt alla elevatorerna i Canada.

Hudson Bay järnvägens förvärfvande och drifvande af staten är ett annat önskemål. Vidare beträffande kötthandeln kommer regeringen uppmanas att vidtaga åtgärder för att förbättra marknaden för farmarna i västern.

Slutligen kräfves en lag, som håller farmarne skadelösa för den boskap, som dödas af tågen.

Slutligen beröres äfven den cooperativa frågan.

Ingenting kan hämma emigrationen till västern. Vice presidenten för en af de största bankerna i Chicago, mr Rolph von Vechten har i en tidningsartikel berördt massinvandringen af amerikanska farmare till Canada. Under våren gingo stora summor till Canada, endast i mars månad väl en $25 millioner dollars, skrifver han. Samma månad begåfvo sig 17,000 farmare till den brittiska nordvästern, bringande med sig i genomsnitt $1,500 per person. Artikelskrifvaren ser ingen utväg att hämma denna immigration, åtminstone så länge priserna å land i Canada äro så låga. "Emellertid", slutar han, "söka alla banker i de västra staterna hålla rörelsen inom vissa gränser."

MANITOBA.

En omoralisk municipalklerk är unge Peter Brown i Gretna. Han hade nämligen skaffat sig en kollektion omoraliska fotografier, hvilka han sedan visade till föga uppbyggelse för sina medungdomar. Brown fick sig naturligtvis ett åtal, men då han "ångrat" sig och förstört fotografierna tyckte den beskedliga magistraten, att saken betydligt förbättrats, hvarföre ynglingen kom undan med rättegångsomkostnaderna, 40 dollars. Historien blef i alla fall ganska dyr för en municipalklerk.

En ganska svår präriebrand har rasat på flera ställen i närheten af Riding mountains. Stora mängder hö ha därvid brännts upp i flera af de norra sektionerna, en förlust ganska kännbar för farmarne, då de i denna trakt ej fått vidare rikligt med säd.

Fårafvelns höjande. Den första fårauktionen, som hålles af Manitoba Sheep Breeders association har nu hållits i tre afdelningar, i Brandon, i Portage la Prairie och i Winnipeg, därvid inalles 400 präktiga djur, uppköpta i Saskatchewan och Alberta, försåldes. Framgången var afgjord, hvarföre dylika auktioner allt emellanåt skola hållas inom provinsen.

En ilsken sakförare har helt nyligen stört lugnet i det lilla samhället Solesgirth. Hans namn är Edward Arthur Burbank, i flera år en mycket anlitad sakförare i orten. Man förstår därföre ej, hvad som kom åt honom, då han en dag sköt skarpt på en farmare McMullen. För denna skyttebedrift, — han bommade lyckligtvis — blef han stämd inför rätta. När dagen för inställelsen kom, reste mannen bort, till Minnedosa. Äfven fjärran västern är numera litet för dem, som råkat i kollission med lagen, hvarföre vår jurist snart uppspårades och återfördes. Nu blir det efterräkningar, säkerligen icke så behagliga.

Kunde sköta hästen, men kvinnan. En Carmenbo var härom dagen i sin automobil på väg från Stonewall till Winnipeg. Så mötte man en farmareskjuts helt fredligt lunkande fram med en gubbe och hans gumma i. Hästen började emellertid krångla, hvarföre de åkande stannade. Äfven automobilen stoppade, för att hästen skulle kunna i större lugn passera. Gumman steg ur under teeken til den största förvåning och hoppade i vild fart, ovanligt för sina år, öfver ett ganska stort dike. Väl kommen i säkerhet, bröt hon ut i en öfversvallande ordstorm. Dels rådde hon mannen hurn han skulle sköta sig, dels gaf hon automobilisterna sina fiskar varma. Emellertid gick automobilens ägare fram till gubben för att hjälpa honom med hästen. Men farmaren blef stött och svarade helt förtrytsamt: Led gumman förbi, nog reder jag mig med hästen.

Bägge benen måste amputeras. En bromsare vid C. P. R., Frank Cassidy i Brandon, öfverkördes härom dagen af tåget å bangården därstädes. Han blef därvid så illa skadad, att båda benen måste amputeras.

Sädesförrådet brann upp. Farmaren W. Allen utanför Dauphin fick i måndags sex hvetestackar samt en lada full med hafre uppbrända. Förlusten utgjorde 800 bushels hvete och 1,000 bushels hafre. Elden uppkom genom gnistor från tröskmaskinen.

SASKATCHEWAN.

Olycksdigert falskt allarm. Härom natten allarmerades från Hotell Alexandras annex i Regina, att elden vore lös. Brandkåren kom genast till platsen i rykande fart, men det "rykte" inte en gång där borta på platsen. Man bara hade rott, att elden var lös och därför slagit allarm. Fem stackars flickor på öfre våningen, hvilka sofvo i ljuflig sömn, blefvo obarmhärtigt väckta från de vackra drömmarna... ty elden var ju lös och rädde sig den, som räddas kan. Flickungarna voro yrvakna. De sågo rök och eld öfverallt och som en sista förtviflad utväg öppnade de ett fönster och hoppade ned på marken. De slogo sig därvid ganska illa. I alla fall måtte de ha varit bra yra i mössan de stackars flickorna.

Lifvet är hårdt. För åtta år sedan kom Roger Hart till Canada från England och hamnade omsider i Prince Albert. I hemlandet kvarlämnade han en fästmö, som sedan skulle följa efter. Trots tid och afstånd höllo de fast vid hvarandra och i denna månad begaf sig flickan i väg hit öfver. Nu skulle de ändtligen gifta sig. Bröllopet stod också i lördags för ett par veckor sedan. På söndag morgon blef han vansinnig och snart nog också våldsam. Han tror sig vara död och befinna sig i helvetet för något brott. Antagligen har Hart blifvit svagsint på grund af sömnlöshet, då han blott sofvit ungefär åtta timmar i veckan.

Nytt hotell i Prince Albert. I Prince Albert kommer inom kort att uppföras ett nytt storartadt hotell rymmande 150 gäster. Uppförandet kommer att kosta $150,000.

Från Moose Jaw. Inom kort kommer elevatorn på platsen att utvidgas, så den skall kunna rymma omkring 4 millioner bushels. Den blir då den största "inland elevator", med undantag af dem i Winnipeg och i Calgary. Vidare håller man på att uppföra en stor hafremjölkvarn med tillhörande elevatorer, rymmande 100,000 bushels.

Grand hotels bar i Regina plundras. Mellan kl. 7 och 8 lördags kväll, då baruppassarne åto sin "supper", gjordes inbrott å baren i Grand Hotel i Regina och tillgrepos därvid 2 a 300 dollars ur kassan. Man skaffade sig inträde genom ett gallerfönster. Det antages, att inbrottstjufvar voro väl lokaliserade å stället.

Vatten i stället för gas. I Moose Jaw har man hållit på att borra efter gas. Gas har man emellertid icke funnit, men rent friskt vatten, som en dag porlade fram ur ett af hålen i stor ymnighet. Man är i alla fall icke ledsen däråt, nästan belåten, ty staden behöfde framför allt godt dricksvatten. City council har också sammanträdt för att profva vattnets mängd och halt. Det är i alla fall icke alltid, som en dylik "missräkning" mottages med så stor belåtenhet.

Sjukhusen i Regina äro öfverfulla. I Regina är hvarje bädd i samtliga sjukhus upptagen, hvarföre vederbörande måst vända sig till provinsregeringen med anhållan om bistånd. I staden härjar f. n. tyfus, hvilken nästan öfvergått till epidemi.

Telefon vid järnvägarna. Å C. P. R. linien mellan Broadview till Moose Jaw har nu införts telefon i stället för telegraf, i fråga om alla meddelanden mellan stationerna.

ALBERTA.

Den sista buffeljakten i världen torde gå af stapeln den 1 nästkommande december och följande dagar i buffelparken i närheten af Calgary. Där finnas nämligen en 30 a 35 argsinta eller skröpliga gamla djur, hvilka blott åstadkomma oreda och trassel bland de yngre generationerna. Dessa skola nu jagas, och en hvar hugad, kan få medfölja denna säkerligen densista buffeljakt i världen. Förare, hundar, sadlade hästar erhållas, endast 250 dollars betalas för hvarje fälldt djur. Den, som sålunda vill jaga buffel, torde ofördröjligen vända sig till mr Howard Douglas i Calgary.

Albertas parlament öppnas den 10 nästkommande november. En bland de viktigaste frågorna är behandlingen af komitéuttalandet angående Alberta Great Waterway railway.

Stackars hustru. På ett upprörande omänskligt sätt har en man vid namn John Duke misshandlat sin sjuka hustru. Fast hon knappast orkade lämna sängen, tvingade han henne att göra i ordning maten, och då hon ej förmådde det, hotade han henne först, med en slaktarknif och körde sedan ut henne under hotelser om att döda henne. Den stackars människan hade släpat sig några hundra yards på händer och fötter, då hon påträffades af sin svärson nästan död af utmattning. Hon låg då ute på prärien gömd bland småbuskarna.

Settlarne strömma in. Denna sommar har ett mycket stort antal farmare strömmat till i de nya settlementen norr och nordväst om Edmonton. Endast i the Peavine prairie ha sålunda inkommit 400 settlare. Detta distrikt är ett af de bästa i denna del af provinsen och har nu fått en järnväg, färdig f. n. till Peawine.

City council i Edmonton ute för ett jättebedrägeri. För några veckor sedan uppvaktades city council i Edmonton af en man från Pittsburg vid namn Dovin, representant för det stora American Industrial college. Han anhöll nu hos city council om tillåtelse att få uppföra ett åtta våningar högt hus vid Jasper ave. för en kostnad af $4,000,000. Det skulle, enligt företedda ritningar, egentligen bli ett komplex a 14 byggnader med en front af 1,000 fot. Dessutom skulle i sammanhang därmed uppföras 50 verkstadslägenheter, där en speciell verkstadsgren praktiskt skulle läras. Inalles beräknades detta college komma att upptaga 1,500 acres och gifva undervisning till 1,500 studerande. Allt ämnade han betala kontant.

Härom dagen försvann emellertid mannen från staden, lämnande efter sig en del små skulder. Polisen satte sig därföre i förbindelse med Pittsburg. Där visste man emellertid ej någonting om något Industrial College. Mannen vore antingen sinnesrubbad eller också en äfventyrare med kanske något för otyglad fantasi.

Han har också varit i St. Paul och Great Falls, Montana, med samma projekt, men naturligtvis utan resultat. Polisen gör nu sitt bästa för att få fatt i mannen "med de stora planerna".

En etikettsstrid. Två bryggerier i Edmonton ha råkat i delo om etiketterna å sina flaskor. Det ena bolaget skulle i det närmaste ha gjort alldeles lika etiketter med det andras, så att förvexling flera gånger gjorts. Därför måste det nu förändra sin etikett.

Alberta vädjar till Privy council. F. d. deputy attorney general Woods i Alberta har rest till London för att representera provinsen inför privy council, dit den vädjat för att erhålla rätt att beskatta C. P. R. land. Äfven Saskatchewan har i en liknande fråga vädjat till privy council.

BRITISH COLUMBIA.

Järnvägskonkurrens på Vancouver Island. Canadian Northern railway ämnar, som bekant, bygga sin linie fram till yttersta ändan af Vancouver Island. Nu har äfven Canadian Pacific förklarat sig ha för afsikt att bygga en järnväg till Cowichan Lake. Detta område, där de båda bolagen nu rivalisera, är bekant för sina präktiga timmerskogar.

Flera duchoborer. Från duchoborsamhället utanför Yorkton, Sask., ha 800 personer utvandrat till British Columbia. De ämna slå sig ned å redan inköpta fruktfarmar i närheten af Nelson.

En riskabel stad tyckes Vancouver vara trots alla sina många förträffligheter. Den senaste affären tilldrog sig härom dagen. Tvänne okända män inkommo å ett real estate kontor och sade sig vara spekulanter. På kontoret befann sig endast en ung man Niles. Han skulle just visa dem in till chefens privata rum, då en af männen satte en revolver framför tinningen på den unge mannen och fordrade pengar. I Niles fickor fingo de 5 dollars, men det var allt, ty kassaskåpet gick ej att öppna så där i en handvändning. De hade naturligtvis icke tid att vänta länge, utan dunstade strax utaf. Man tror att de äro samma personer, hvilka förut prakticerat denna "affärsmetod" i staden.

ONTARIO.

Bäfrarna ökas i New Ontario, sedan de erhållit beskydd. Denna vinter kommer också att från stammen i Algonquin park att säljas ett större parti skinn genom bevakningsmanskapet.

Bankdirektören fick fängelse. Direktören för the Farmers Bank i Athens Rob. Coughan har nu för stöld af $900 dömts till tre års straffarbete. Mannen hade icke blott stulit för egen räkning, utan äfven hjälpt underordnade att roffa till sig. En af dessa står nu stämd för tillgrepp af $400.

En 83-årig tukthusfånge dog härom dagen i Kingston. Mannen, hvars namn var Rob. Wardell, från Peterboro, dömdes i februari till tre år för mordbrand. Nu har den gamla oförbättrade syndaren trädt inför en högre domare.

Barnen åto kejsargrönt. Två små barn McCormach i London, Ont., kommo härom dagen öfver det farliga giftet kejsargrönt. Det ena dog genast, det andra är döende.

Ett eget luftskepp har Fort William skaffat sig. Det är gjordt efter Bleriots modell och förfärdigadt af en man vid namn Edv. Peterson.

Konstaplarna voro på onda vägar. Förut har nämts, att två poliser i Hull häktats på grund af anklagelse för inbrott. Juryn har nu också förklarat, att de skaffat sig tillträde till huset i fråga i afsikt att stjäla.

WINNIPEG

Brunnet epidemisjukhus. Härom kvällen vid 5-tiden nedbrann den kvarstående hufvudbyggnaden å årets utställningsplats, hvilken inredts till sjukhus. 44 skarlakansfeberpatienter förvarades där vid tillfället. Alla blefvo emellertid räddade. De sex tjänstgörande sköterskorna visade därvid den allra största besinning och förakt för faran, och tack vare deras hjältemod, lyckades man rädda hvar enda en af de sjuka. Fem minuter efter det den sista förts ut, var byggnaden ett enda kaos af eld och lågor, och 20 minuter efteråt funnos blott rykande bränder kvar.

Razzia bland kineserna. Inför polisdomstolen i tisdags f. v. stodo 17 stycken kinamän tillrätta för kortspel i det gamla tillhållet 223 Alexander ave. Det är synd om de stackars kineserna, hvilka hvarken få spela kort eller röka opium, fastän de tvätta så flinkt och bra. Men otack är världens lön.

Spårvägsstrejk hotade, som nämts, utbryta i tisdags, den 19 ds. på grund af att två medlemmar af personalen afskedats. Kl. 4 på e. m. skulle all trafik afstanna. Emellertid blef det intet, utan vi fingo hela natten åka i fred. På tisdags natten kom också ett kraftigt svar på strejkhotet i form af olyckan vid Pembina. I alla fall var detta ej orsaken till att strejken inställdes.

Från internationella högkvarteret i Detroit hade nämligen kommit afstyrkande. Vidare erbjöds medling såväl af unionens president i Ottawa som af arbetsministern.

I enlighet med detta råd slogos alla strejktankar ur hågen och en skiljedomare har valts för att utreda tvistigheterna.

Infångad hvit slafhandlare. Immigrationskommissionären Bruce Walker har lyckats infånga en hvit slaf-

Crookston, Minn. Braten är en känd sportman och prisfäktare i sin stad. I juni föreslog han en ung flicka, handlare vid namn Jack Bratten från Edna Pierce, att följa med honom till Winnipeg, där han skulle deltaga i en prisfäktning. Där skulle de sedan gifta sig. Hon skulle få ta en jämnårig kvinlig kusin Maud Pierce med sig. De voro båda döttrar till välbärgade farmare i trakten och ännu icke fyllda 17 år, och för öfrigt med oklanderlig vandel. Föräldrarna trodde också att resan vore en oskyldig lusttripp. Nog var det "lust" alltid, det fingo de snart erfara.

Vid ankomsten till Winnipeg inlogerades de båda flickorna först på ett boarding house vid William ave. där de för första gången i sitt lif infördes i ett lif af skam och vanära, Edna genom löfte om äktenskap och Maud genom sin nödställda belägenhet, då hon ju var utan alla pengar. I fyra dagar bodde de på detta boardinghouse, tills deras förhållande blef kändt och de måste flytta till Rachel str. Därefter styrdes färden till Brandon, till utställningen, så till Moosomin och slutligen till Taber, där de inkvarterades i ett mycket illa kändt hus.

Under tiden började emellertid flickornas föräldrar ana oråd, hvarföre de vände sig till Förenta Staternas "district attorney". Denne satte sig i förbindelse med Winnipeg, och snart fann man dem i Taber. Bratten rymde emellertid undan med Edna till Calgary, där de läto viga sig af en metodistpastor. Där blef dock Bratten häktad och dömd till sex månader för det han lefvat på prostitution.

Nu är det meningen att få honom för hvit slafhandel dömd till åtminstone fem års tukthus.

Bankirer på besök. I onsdags f. v. gästades Winnipeg af 22 bankirer från Wisconsin. De voro hotell Alexandras gäster under uppehållet härstädes, som endast varade en dag. Ty penningemän ha ju alltid brådtom. Tid är pengar.

Spårvagnen stjälpte. Natten till onsdagen f. v. inträffade åter en svår spårvägsolycka, denna gång förorsakad af förarens dumdristighet. En Fort Rouge vagn stjälpte nämligen i hörnet af Pembina street och Corydon ave. med två passagerare, konduktör och motorman. Märkvärdigt nog blef ingen ens skadad. Orsaken till olyckan var, att motormannen körde med alldeles för stor hastighet i svängningen, så att vagnen vräktes alldeles öfver ända med en väldig fart och ett dån, som väckte alla de sofvande i grannskapet.

Det torde ej vara riktigt välbeställt med säkerheten å spårvagnarna. På den platsen kunde man vänta med säkerhet en olycka, ty förarna körde alltid i kurvan ved otillåtet hastig fart. För närvarande, säger en sågesman till Free Press, äro å spårvagnarna anställda en mängd personer, hvilka utgöra en ständig fara för den åkande allmänhetens säkerhet.

Det galiziska blodet tyckes vara ganska hett, trots höstens svala temperatur. Lite då och då hör man dem drabba i hop sinsemellan. Senast härom kvällen. Det var en sammankomst i ett hus vid Barber str. Hvad man där afhandlade, gör detsamma. Endast slutet intresserar oss. Slutet blef nämligen, att en af deltagarne fick ett våldsamt slag af en stol i hufvudet, att han sjönk ned på fläcken till utseendet död. Polis eftertelefonerades genast och mannen fördes till sjukhuset. Man tror dock, att han skall komma sig.

Nyktra spårvägsfunktionärer skola vi nu få i Winnipeg, enligt hvad manager Wilford Philips lofvat. De enstaka afskedanden, som nu åstadkommit så mycket bråk, vore blott en början. En hel del andra, hvilka ej kunde afhålla sig från att dricka i tjänsten, komme med det snaraste att gå samma väg.

För några månader sedan gjordes vederbörande uppmärksamma på, att ett stort antal uniformerade tjänstemän besökte de allmänna barerna. En undersökning vidtogs, som tyvärr endast kunde bekräfta denna anmälan. Man har nu en lista på alla dem, som ha för vana att förtära sprit under tjänsten, och de, som icke upphöra med denna vana, blifva hädanefter afskedade. Allmänheten kommer naturligtvis att mottaga dessa åtgärder med den allra största belåtenhet.

Suffragetterna läxade upp board of control. Härom dagen fingo medlemmarne i the board of control ett ganska säreget besök, som nog kunde verka som ett uppiggande under de enformiga öfverläggningarna, nämligen för dem med sinne för humor. Tvenne gentila suffragetter, af den renaste societeten inträdde nämligen helt oformodadt i deras lokal. Den ena af dem hade för afsikt uppvaktat flera gånger förut under senaste tiden. De bodde vid Scotland avenue, sade de, och nu ville de endast helt vänligt fråga, hvarför man ej hade i deras stadsdel ännu byggt kloakledningar? och inte häller vattenledning. Ändock finnes mera folk vid deras gata än andra i denna trakt. Kontrollören meddelade de båda damerna, att stadsingeniören f. n. vore sysselsatt med att uppgöra planritningar för en kloak- och vattenlinie å Scotland avenue. Trots denna tillfredsställande underrättelse, fingo herrarna nu sina "varma fiskar". Hura hade man det icke utan kloaker. Bacillerna togo alldeles öfverhand, förklarade de, och det vore en skam, att kontrollörerna icke mera än så tänkte på det allmänna hälsotillståndet. Vatten, ropade det, gif oss vatten, så får det anstå så länge med kloakerna ty vi få inte en droppe vatten på våra gator.

"Hvad är damernas namn?" frågade ordföranden.

"Det gör det samma!" Vi vill inte stå och skylta i tidningarna. Ni kan ju gifva oss till spott och spe åt reporterna, ropade med vredens hela patos den af suffragetterna, som tycktes föra ordet.

Därpå seglade de båda damerna ut, som ett par fullriggade fregatter uppå böljorna de blå.

Kvinnorna veta ju i allmänhet, "hvar skåpet skall stå" och männen äro, trots all korvulenhet, ena stympare inför det s. k. svagare könet. Ty board of control beslöt på fläcken att med all kraft påskynda byggandet af kloak- och vattenledning utmed Scotland ave. Så snart kunna alla den gatans suffragetter och andra fredligare sinnade husmödrar få sitt lystmäte af vatten både utom- och inom hus. När de sen ha tevatten tillräckligt, borde de väl kunna bjuda hela board of control på ett hejdundrande "five o'clock tea". Det vore ej för myeket.

Bort med oceanbiljettsvindlarne. Ångbåtsagenterna i Winnipeg ha gjort en öfverenskommelse i afsikt att skydda de okunniga "foreigners" mot prejeri, när de vända hem till sitt land igen.

Många klagomål ha nämligen inkommit, hurn återvändande italienare, galizier och österrikare narrats att betala enormt höga pris för sina biljetter, stundom ända till det dubbla beloppet. Hädanefter få endast lagligt erkända agenter sälja biljetter, så att en hel del "biljettkontor" utefter Main str. komma att indragas.

: : : Modernt Jordbruk. : : :

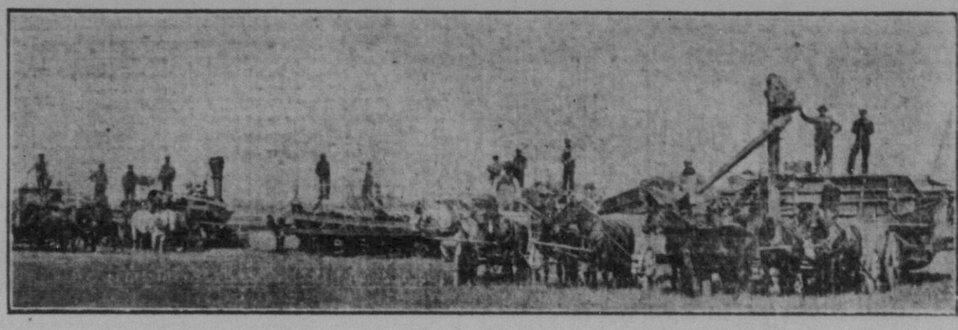

Detta är ett ångtröskverk, som eges af vår landsman Robert Hallberg i Mauchope, Sask. Mr Hallberg, som eger en half sektion land därstädes, är en af de många driftiga svensk-amerikaner, som kommit hit upp de senare åren för att göra sin lycka, och hans energi har äfven krönts med det allra bästa resultat.

Svenska Canada-Tidningen

BOX 3072. TELEFON 2814.

Utgifves hvarje onsdag af CANADA WEEKLY PRINTING CO., LTD.
325 Logan Ave., Winnipeg, Man.

PRENUMERATIONSPRIS:

Helt år (i förskott) $1.00
Half år do .... .60
Tre månader .... .35
Helt år till Förenta Staterna 1.50
Helt år till Sverige 2.00
Half år do 1.00

Prenumerationsmedel kunna sändas antingen i registreradt bref som genom Post eller Express Money Order eller Postal Note. Dessa senare, som ej behöfva registreras, böra göras betalbara till THE CANADA WEEKLY PRINTING CO., LTD.

Prenumerant, som önskar sin adress ändrad, ombedes att insända både den gamla och den nya adressen.

Insända prenumerationsmedel kvitteras endast å den gula adresslappen.

BEFULLMAEKTIGADE REPRESENTANTER FÖR SVENSKA CANADA-TIDNINGEN.

O. L. Enström, P. M. — Edensville, Alta.
P. E. Ringvall, P. M. — Ringvall, Alta.
C. J. Pearson, P. M. — Odin, Alta.
A. Westman, P. M. — Midale, Sask.
John. E. Forsman, P. M. — Scandinavia, Man.
J. E. Anderson, P. M. — Net of Lakes, Sask.
Gust. Forssell, P. M. — Falun, Alta.
Mr. Akerlindh. — Ottawa.
A. P. Peterson. — Prince Albert, Sask.
Gust. Olson. — Port Arthur, Ont.
J. E. Falk, P. M. — New Hill, Alta.
Erik J. Hagløf. — Högle P. O., Sask.
David Skoglund, 322 First st. Edmonton Alta.

Holland studerar Canada.

Till Montreal har anländt en utskickad från den holländska regeringen, dr Baiksuysen. Ändamålet med besöket, som kommer att utsträckas öfver hela Dominion, är att studera de canadensiska förhållandena samt söka åvägabringa utvidgade handelsförbindelser. Hans regering hade hört så mycket om Canada, och dess storartade utveckling, att den funnit sig böra sända hit en sakkunnig för att se och lära.

En frisinnad biskop

Att det börjar blåsa allt friskare vindar hemma i Sverige, synes framgå bl. a. af det senaste biskopsvalet. Därvid valdes till biskop i Linköpings stift J. V. Personne, hvilken af hans herdabref att döma tyckes vara en ovanligt frisinnad prelat.

Herdabrefvet, som är ganska utförligt och innehåller 37 kvartsidor, meddelar bl. a. en längre redogörelse för biskopens religiösa ståndpunkt. Därpå kommer biskopen in på frågan om en präst kan vara vänsterman, eller till och med socialist, eller om han alltid måste vara högerman.

"För min del tycker jag", säger han, "att frågan är mer än besynnerlig, ty socialismen är ju egentligen ingenting annat än en nationalekonomisk teori om sättet att åvägabringa allmänt välstånd och i och för sig ingalunda detsamma som samhällsomstörtning, om också de svenska socialisterna i ord och gärningar ofta ge anledning till en sådan uppfattning. Men det behöfver visst icke vara så. I Tyskland finns ett mycket utbredt kristligt-socialt parti. Jag har själft 1894 öfvervarit en stor kristlig-social kongress i Frankfurt am Main, som leddes af en högre kejserlig ämbetsman och räknade som medlemmar den bekante hofpredikanten Stöcker och flera ryktbara teologie professorer. Hvarför skulle icke en präst likaväl som en annan människa ha frihet att omfatta hvilken politisk öfvertygelse som hälst? Anarkist kan han naturligtvis icke vara, ty anarkismen är ingen politisk öfvertygelse. Men hvarför skulle han ej få vara socialist? En stor del af engelska prästerskapet omfattar åtminstone delvis socialistiska idéer. Socialismen innehåller väl åtskilligt som är fullkomligt berättigadt.

Den sociala frågan kan icke nedtystas, den måste lösas. Uppenbara samhällsrättvisor finnas. Dem måste samhället själf bemöda sig om att afhjälpa. För min del tror jag bl. a. att lagstiftningen kommer att begränsa privatförmögenheten t. ex. genom särskild egendomsskatt, sedan ett visst maximum utan sådan skatt blifvit fastställdt, göra arbetarna till intressenter i industri och affärer genom utdelning af vinstprocent, sörja för att arbete och försörjningsmöjligheter beredas åt alla medborgare o. s. v. Och jag kan icke finna att det strider mot det prästerliga ämbetet att en präst, som är stadsfullmäktig eller riksdagsman, sluter sig till socialistpartiet, såvida han är socialist till sin öfvertygelse. Men hvad jag däremot bestämdt anser oförenligt med hans ämbete, det är politisk propaganda åt höger eller vänster. Prästens kall är sådant att han bör opartiskt tjäna alla samhällsklasser, arbetsgifvare och arbetare, rika och fattiga, höga och låga. Hans uppgift är religiös och humanitär, ocke politisk. Därför anser jag också att en präst ej bör vara riksdagsman. Det politiska lifvet reder sig godt utan oss präster".

Den portugisiska republiken

befästes allt mer man att ens några demonstrationer göras för det störtade kungadömet. Den har ännu ej erkänts af några andra stater än Brasilien och Schweiz, men på alla håll har den mottagits välvilligt om ock till en början helt naturligt med en viss reservation, ty man ville först se, om de nya maktägande voro situationen vuxna, innan något erkännande kunde gifvas. Genom sitt kraftiga men på samma gång hänsynsfulla uppträdande, ha dock republikens män lyckats vinna allmänt förtroende och den öfvertygelsen tyckes alltmer ha stadgats, att förändringen var nödvändig. Sympatierna måste ovillkorligen dragas på republikanernas sida, ehuru kung Manuel personligen har allas medkänsla, ty det sätt, hvarpå hans ministrar och andra förtroendemän ömkligen sveko i farans ögonblick visar tillfullo den oerhörda korruption, som så länge förstört Portugal. Det är nästan med en lättnadens suckan man ser dessa privilegierade lycksökare "dunsta bort", hvilka under namn af liberaler och konservative aflöste hvarandra för att plundra ett fattigt och okunnigt folk.

Efter århundradens elände stundar sålunda en ny dag för det lilla Portugal, och liksom nattens giriga varelser fly nu de andliga ordnarnas bröder och systrar åt alla väderstreck, dit där de ännu tålas, lämnande sina orättfärdigt hopsamlade skatter i sticket.

Endast påfven protesterar mot republiken, men påfliga protester betyda i våra dagar ej mycket. Äfven spanska hofvet måste betrakta revolutionen med oblida ögon, ty detta känner sig också på osäker grund. Republikanerna där hålla sig dock f. n. lugna. Kanske därför att en revolution där skulle kunna leda till ett ännu svartare prestvälde under jesuiternas skötebarn, pretendenten Don Jayme, och ej till den åtrådda republiken.

Äfven kung Manuel har utfärdat en protest samt förklarat, att han ej anser sig afsatt, men det gjorde han nog endast för att bevara skenet. För närmaste framtiden säger han sig ämna lefva ett tillbakadraget privatlif i England, medan hans anhängare söka blåsa lif i de rojalistiska känslorna i Portugal.

Men Manuels sak är förlorad. Åtminstone torde han få en mycket lång tid att hvila sig, innan han åter får bära den tunga kungakronan. Enligt hvad som senast meddelats, har England uppmanat samtliga makter att erkänna den nya republiken. I Englands erkännande ligger också naturligtvis Dominions. Våra sympatier här ute i det fria Canada gå också naturligtvis helt och hållet mot de synbarligen präktiga män, hvilka nu söka rycka sitt fosterland upp ur dess långa förnedringstillstånd.

Skall Canada göra lakejtjänst åt Ryssland

Utgången af Federenkoaffären väcker tämligen blandade känslor. Det är en fundamental plikt för ett civiliseradt land att skydda hvarje individ, hvilken söker sin tillflykt inom dess gränser. Detta är åtminstone en brittisk tradition, för hvilken England aldrig behöft blygas, en tradition, som också Canada borde vara troget.

Naturligtvis önskar intet land gifva brottslingar en "säker hamn". Vi ha just utlänningstraktater för att förekomma detta. Men det enda sätt, på hvilket ett land kan afgöra, om en man är en brottsling eller s. k. politisk förbrytare, det må afgöras efter dess egna lagbestämmelser och den rättsuppfattning, som där är gällande. Hvad ha vi att göra med, huru ryska regeringen skulle ha behandlat Federenko, såvida han här i Canada uppfört sig som en laglydig medborgare? Dessutom veta vi ju, att ryska regeringen önskar få honom utlämnad, ej emedan han skulle vara en brottsling, utan för att genom tortyr framtvinga bekännelser och afslöjanden angående hans vänner.

För det canadensiska rättsmedvetande verkar det motbjudande, att en canadensisk domstol skall göra sig till ett verktyg för ryskt tyranni. Men ännu finnes det lyckligtvis en högre instans. Vi hoppas, att den må hafva en vidare och friare syn på tingen.

Skämt och allvar.

En historia om tobak.

När ni köper en cigarr hos Gustafson i Svenska Snusmagasinet eller hos Johanson & Silver på Svenska Kaféet — och ni ger väl ej ut edra tobakspengar till andra än dessa våra landsmän? — egnar ni väl då en smula tanke åt den tid då bruket af tobak var alldeles okändt? Men säkert har ni hört den gamla psalmversen:

"Röka tobak är ett bruk
som från Indien vi lärde.
Mången blir af röken sjuk,
mången sätter därpå värde".

Det var emellertid från Amerika och ej från Indien den första tobaken kom till Europa.

Det var Sir Walter Raleigh som i 1600:de århundradet fann tobaken å en plantage i Virginia och först införde den till England. Vid sitt gods i Irland planterade han tobaken för första gången på europeisk jord. Emellertid hade dock Columbus tidigare upptäckt tobaken. Då han och hans följeslagare först sågo indianerna suga suga ur en ihålig trästicka och sedan blåsa utrök, blefvo de lika öfverraskade som de voro tidigare vid upptäckten af land.

Benämningen nikotin kommer från fransmannen Jean Nicot, ambassadör i Portugal, hvilken på sin tid inlade stor förtjänst i tobakens spridning och officiella erkännande. Till det öfriga Europa nådde tobaken 1558 genom Francesko Fernandes, en läkare som blifvit sänd af Philip II af Spanien till Mexico för att undersöka dess produktion.

Det var från Portugal som Nicot medförde tobaken från Frankrike, hvars dåvarande regent, Katarina de Medici, omfattade den nya växten med synnerligt stort intresse.

Från Frankrike spreds tobaken också öfver till England genom sir Francis Drake. Logan berättar om tobakens ursprung att en profet en gång blef stungen af en orm. Han sög ut giftet och spottade det på marken, och på den fläck där giftet föll, uppstod tobaksplantan. Därför är den en sammansättning af ormens gift och profetens mildhet. Detta den arabiska legenden. Den indianska versionen lyder sålunda: För omkring ett århundrade tillbaka predikade en svensk präst för indianeheferna af Susquahanna stammen och försökte göra klart för dem de grundsatser, på hvilka hela den kristna kyrkan hvilar. Indianerna hörde intresserade på samt anhöllo slutligt om att i gengäld få omtala något om deras egen tro. "Då vår stam en gång var på jakt stötte den på en ande som uppehöll sig på en öppan plats. Vi hade skjutit en björn och offrade dess tunga åt anden. Denne tackade då oss och sade: Eder godhet skall bli belönad; återvänd till denna plats om 13 månader och ni skola finna den." Vi gjorde så och funno där tobaksplantan.

Bland nutidens stormän och monarker var konung Edward känd såsom en stor rökare. Han rökte dyrbara cigarrer enkom förfärdigade för hans räkning, men på senare tid säges han hafva återgått till den gamla hederliga pipan, till hvilken han brukade en synnerligen fin sorts tobak. Kejsar Wilhelm består sig äfven med cigarrer af privat tillverkning från plantager på Cuba, hvilka bereda hans tobak af särskildt utsökta blad.

Numera kan man väl nästan säga att cigarrettrökning ej är ovanlig ens bland kvinnorna. I Danmark har kvinnan sedan länge rökt offentligt och t. o. m. till Stockholm har denna osed spridt sig. Det stora etablissemanget Berns salonger såg sig för ett par år sedan tvunget att utfärda förbud mot kvinnor att röka. Kvinnoklubbarne skaffa sig rökrum liksom männen, och i Amerika skulle man ej våga hindra dem att röka på en restaurant.

UTLANDET

Ryssland. Ett telegram från Petersburg i tisdags meddelade, att grefve Leo Tolstoj upprepade gånger fallit i vanmakt och ibland under flera timmar varit sanslös. Denna gång fick man inte veta, att han aflidit, såsom förut tillkännagifvits.

Frankrike. Järnvägsstrejken har undergått mycket obetydlig förändring under den förflutna veckan. I måndags gjorde strejkarne försök att spränga i luften en järnvägsbro öfver floden Loire vid Miramas i provinsen Bouches-de-Rhone, men den anställde skadan var obetydlig. Bomber ha anträffats på skilda ställen i Paris.

England. Den franska styrbara ballongen Clement-Bayard gjorde i söndags en resa från Compiegne i Frankrike till London på 6 timmar med de snabbaste snälltåg och båtar. Compiègne ligger 45 mil nordost om Paris och omkring 196 mil från London. Det var första gången en styrbar ballong någonsin gått öfver Engelska kanalen, och färden däröfver tog en tid af 45 minuter. Ballongens besättning utgjordes af mr Clement, som förde kommandit och är medlem af firman Clement-Bayard; styrmännen Baudry och Le Pinee; ingenören Sabatier; maskiningeniören Philip de Cros, som är medlem af brittiska parlamentet och dess komité för luftförsvaret.

Ballongen giek oklanderligt, och motorn, som har 40 hästkrafter, arbetade utmärkt. De resande mådde under hela resan förträffligt, och det enda, som förorsakade dem obehag, var den täta dimman öfver kanalen. Färden skedde utan något uppehåll eller missöde.

— En af de märkligaste kongresser, som någonsin hållits i London, kommer att äga rum därstädes strax efter kröningen nästa år. Det skall bli ett möte mellan Östern och Vestern och kongressen skall gå af stapeln under namnet "Första allmänna raskongressen."

Idén är inte alldeles ny, ty den rann upp hos dr Felix Adler 1906. Adler är professor i samhällslära vid Columbia-universitetet, och anslutningen till idén har varit så allmän, att ej mindre än 50 stationer redan anmält sig till deltagande i kongressen. Ändamålet med densamma är att i den moderna vetenskapens ljus diskutera förhållandena mellan Österns och Vesterns folk med det mål, att en bättre förståelse mellan dem skall uppnås. Politiska spörsmål komma ej under diskussionen.

— Trippelpropellångaren Olympic, det största skepp i världen, gick lyckligt af stapeln i Belfast i förgår förmiddag. Grefvinnan af Aberdeen verkställde dopet i närvaro af 40,000 åskådare. Olympic tillhör Hvita Stjärnliniens atlanterflotta och har en bärighet af 45,000 gross- och 66,000 displacementtons. Dess längd är 882½ fot.

Schweiz. Luigi Lucheni, som den 10 sept. 1898 mördade österrikiska kejsarinnan Elisabeth och därför satt inburad i Génev tog sig under ett anfall af vansinne i onsdags afdaga i fängelset. Han hängde sig i fönstergallret.

Spanien. Regeringen har befullmäktigat det spanska sändebudet i Lissabon att träda i förbindelse med den provisoriska regeringen i Portugal. Detta betyder dock ej ett officiellt erkännande af republiken Portugal, ty först, måste stormakterna erkänna densamma.

— Freden med Marocko synes vara hotad, emedan Spanien ej utfått de 130 millioner pesetas, som det skulle ha af Marocko i krigsskadeersättning efter det segerrika fälttåget mot Rifstammen år 1909.

Portugal. Den afsatte kung Manuel, hans mor drottning Amelie och hertigen af Oporto lämnade Gibraltar i söndags eftermiddag vid 5-tiden och foro med ångaren "Victoria and Albert" till England. De lämnade regeringsbyggnaden klockan 4, och när de passerade genom gatorna, som voro besatta af hela garnisonsstyrkan, gjordes kunglig honnör för de landsflyktiga medlemmarne af huset Braganza, som blifvit utvisadt ur Portugal. Kanonerna i fästningen gåfvo salut, och menniskomassorna, som trängdes på gatorna, hurrade frenetiskt, då de foro förbi. De kungliga högheterna blefvo så rörda, att de gång efter annan brusto i gråt.

"Victoria and Albert" förde kungliga portugisiska flaggan på stormasten, och så gjorde alla andra båtar, som lågo i hamnen. Enkedrottningen Maria Pia afreste samtidigt till Italien med italienska ångaren kryssaren "Regina Elena". Målet för hennes färd var Spezzia. Före sin afresa bevistade samtliga de kungliga gudstjänsten i den engelska guvernörens palats, som var ett kloster, när Spanien intog området. Det är nu 206 år sedan dess, och under mellantiden har ingen gudstjänst hållits i lokalen.

— Det påstås att tre af de nya ministrarne redan tröttnat på sina embeten och ämna afgå i en snar framtid. Regeringens officiella orgen föreslår bildandet af en kommission, som skulle sätta i gång en nationalsubskription för insamlande af penningar till betalande af landets skulder.

— Regeringen utfärdade i måndags en förordning, som afskaffar adelskapet och pärskammaren.

— Det beräknas att 5,000 medlemmar af portugisiska munkordnar, som utvisats ur riket, flytt till Spanien, där de mottagits af klostren i landets skilda delar.

— Den provisoriska regeringen utsände samma dag ett dekret, som förklarar för utvisade alla medlemmar af huset Braganza. Beträffande det förra kungahusets egendom har regeringen lofvat att skydda egarnes intressen.

Turkiet. Regeringen står inför en finansiell kris! Tre medlemmar af kabinettet lade i måndags in sina afskedsansökningar till följd af meningsskiljaktighet angående anslaget till armén. De afgångna ministrarne äro finansministern Djavid Bey, krigsministern Mahmoud Schefket Pascha och civilministern Talaat Bey.

Monaco. Prins Albert, furste af Monaco, gaf i lördags efter för allmänna folkviljan och beviljade folkets anhållan om upprättandet af en riksskattkammare, af hvilken rikets och furstens särskilda egodelar skola förvaltas men hållas strängt åtskilda.

Ända tills i mars detta år var fursten envåldshärskare. Men då blef oppositionen så stark, att han nödgades ge sitt bifall till införandet af ett parlament efter frågans afgörande medelst referendum. Nyligen har missnöje uppstått med skötseln af landets finanser, och folket begärde då upprättandet af det finansdepartemang, som nu beviljades detsamma.

Japan. Japanska öfningseskadern som består af armerade kryssaren Asama och pansarkryssaren Kasaga under befäl af kommendörkapten Yashiro, afseglade i lördags till Förenta Staterna. Man antar, att kryssarne skola anlända till San Francisco omkring den 19 november.

Brasilien. Uppror har utbrutit i provinsen Manaos för att afsätta guvernören i provinsen. Presidenten Nilo Pecanna har emellertid förklarat sig ämna hålla guvernören om ryggen och låta arkebusera de upproriske.

Nicaragua. I hufvudstaden Managua ha förekommit oroligheter, hvilkas omfång dock är okändt, alldenstund regeringen underkastar alla telegrafiska meddelanden den strängaste censur. Oroligheterna skola vara en följd af oppositionen mot den process, som väckts mot förra medlemmarne af Madriz' kabinett.

Philippinerna. Simon Mandac, förre guvernören i Ilocos Norte, har dömts till 20-årigt fängelse, emedan han ställt sig i spetsen för ett uppror i en af provinserna. Detta är det mildaste straff han kunde få, och det blef så mildt, emedan han utan rättegång bekände sig skyldig och uppträdde som statsvittne.

Vitsigt. En göteborgsvitsare, som är på besök i Stockholm, kommer en dag in till firman Herman Meeths för att göra diverse uppköp. Sedan han blifvit expedierad, tager han hatten för att gå, men säger dessförinnan till butiksfröken:

— Jag skulle också be att få veta huru lång jag är.

Butiksfröken: — ? ? ?

Vitsaren: — Ja, det är ju här man mäts.

Sade han och gick.

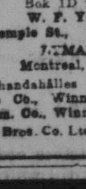
ABSORBINE
borttager halsförtjockningar, hårda svullna delar, Curbs, svampbildningar, ömhet efter krosskador och sträckningar. Borttager Spatt och förlamning, lindrar smärtor, förorsakar ej blämmor eller hårets affallande, hindrar ej häller hästen i arbete. $2.00 per flaska, franco. Bok 1D fri.
W. F. YOUNG, P. D. F., 178 Temple St., Springfield, Mass.
LYMANS LIMITED, Montreal, Canadian Agents.
Tillhandahålles äfven nos Martin Bole & Wynne Co., Winnipeg. The National Drug & Chem. Co., Winnipeg och Calgary och Henderson Bros. Co. Ltd. Vancouver.

Dag & Kvälls Klasser

För Nybörjare

I BOKHALLERI, SKÖNSKRIFNING, ARITMETIK, HANDELSRÄTT, AFFÄRSKÄNNEDOM, KONTORSRUTIN, RÄTTSTAFNING m. m.
NY KURS BÖRJAR MÅNDAGEN DEN 10:de OKTOBER. Skrif efter prisuppgifter.

BUSINESS COLLEGE DEPARTMENT
Dominion School of Accountancy and Finance
285½ PORTAGE AVE., WINNIPEG.

D. A. Pender, C. A. — J. R. Young C. O. — D. Cooper, C. A. — S. R. Flanders, L. L. B.

EVANS GOLD CURE INSTITUTE
botar patienter från dryckenskapsbegär. Pris $110 pr kur, inberäknadt board och rum. Närmare upplysningar lämnas gärna af
EVANS GOLD CURE INSTITUTE, 299 Balmoral St., Winnipeg.

GOOD TEMPLAR LOGEN no. 20 "Framtidens Hopp" möter hvarje torsdag kl. 8.30 e. m. å I. O. G. T. Hall, hörnet af Logan Ave. och Ellen St.
Alf. Egnell, L. D., 72 Boyle St.

Dr. R. Brodie Anderson
Medicine läkare och kirurg.
Mottagningstider: 8—10 f. m. 1—4, 7—11 e. m.
666 Main str. Telefon:
Bredvid Bell hotell. M. 9849.

Björnson & Brandson
LÄKARE.
Kontor: 620 McDermot Ave. Telefon 89.
Mottagningstid: 1.30—3, 7—8 e.m.
Bostad: 620 McDermott Ave, Telefon 4300.

Svensk Läkare
Dr. C. E. Johnson
Kontor: 678 Main St. (Ingång i Dominion Bankens norra filial trappuppgången till venster.) Näst intill Gordon-Mitchells apotek. Telefon 5318. Timmar 1—4 e. m. eller efter öfverenskommelse. — Bostad: 160 Cathedral Av., Telefon 5319.

DR. S. C. PETERSON
Svensk läkare och kirurg.
Kontor: Hörnet af Main och Market Sts. Telefon:—7922.
Bostad: 96 Dagmar St Telefon:—6362.
Timmar: 1 till 4 och 7 till 8 e. m.

MARTYN F. SMITH
TANDLÄKARE.
Fairbairn Block, cor. Main & Selkirk.
Specialist i plombering, "Crown" och "Bridge" arbete. Absolut smärtfri tandutdragning. Ingen värk eller gomsvullnad efteråt.
Kontorstelefon 6944.
Bostadstelefon 6462.
Öppet aftnar 7—9.

Geo. St. John Van Hallen
ADVOKAT.
Utför alla slags lagfartsarbeten och juridiska uppdrag.
Lån ombesörjas både å farm som stadsegendom.
De bästa villkor och godt bemötande.
Laga öfverlåtelse $3.00
Försäljningskontrakt .. 3.00
Alla kostnader mycket låga.
Gif mig ett uppdrag.
Telefon Main 5142. Privat 2357.
418 McIntyra Blk., 4th Floor, 416 Main street.

M. R. Blake M. D.
M.R.C.S. (Eng.) L.R.C.P. (Lond.)
Fyra års post graduate kurs i London och Dublin. Specialité:
Kirurgiska o. kvinnosjukdomar.
530½ Main str., Winnipeg.

H. J. SMITH
Kgl. Svenska Vicekonsulatet.
Tel. 832. Bostads-tel. 2089.
55 MERCHANTS BANK WINNIPEG

Skand. Advokat
Thos. H. Johnson,
McArthur Bldg., Portage Ave.

EDGAR & SWANSON
— LIKBERSÖRJARE —
398 Logan Ave. Winnipeg
TELEPHON: Kontor 8542 Bostad 8647

J. THOMSON & CO.
BEGRAFNINGSBYRA
501 MAIN ST. MIDT EMOT CITY HALL.
TELEFON 14

D. R. C. MACLEAN, L. L. B.
ADVOKATER och SAKFÖRARE.
NOTARIUS PUBLICUS
Pengar utlånas mot första inteckning.
Phone: Main 4720.
301 McArthur Block., Wpg.

A. S. BARDAL
BEGRAFNINGS BYRÅ
Begrafningar utföras skyndsamt och till moderat pris,
HYRKUSKVERK,
Första klassens droskor,
Telefon 306,
Bardal Block, 121 Nena st.

Kontor 616 McINTYRE BLK. 416 MAIN ST.
F. J. G. McArthur, B.A., L.L.B.
BARRISTER, SOLICITOR, NOTARIE &c.
WINNIPEG, CAN.
Tel.: Kontor 6103, Bostad 3525.

TEL. 1239
Clark Bros. & Hughes
BEGRAFNINGSBYRA.
366 Portage Ave. Steele Block

SVRIEGE.
"Jag företog min 3dje resa öfver oceanen med Thomson linjens nya ångare "Tortona" och är det mig ett nöje meddela att behandlingen af 3-dje klassens passagerare var den bästa man kunde önska sig. — N. P. Larson, 619 7th Ave., So., Minneapolis."
Nya, stora ångare.
Billigaste priser.
H. E. LIDMAN, Generalagent for U.S. & Canada.
Chicago: 225 Unity Building, 79 Dearborn Str.
General Office: 208 S. 4th Str. Minneapolis.

Han var situationen vuxen.

En äldre advokat i Paris hade instruerat en ung klient, att han skulle gråta hvarje gång advokaten under försvarstalet slog handen i bordet. Olyckligtvis glömde sig advokaten och slog handen i bordet på orätt ställe. Den anklagade började gråta och snyfta.

— Hvad står på med er? frågade domaren.

— Jo, snyftade den anklagade, han sa', att jag skulle gråta, så snart han slog handen i bordet.

Det var en svår situation för advokaten, men han var den vuxen. Han vände sig till juryn och utropade:

— Mina herrar, jag frågar er, om ni kan förena tanken på brott med en sådan uppriktighet och oskuld? Jag motser er dom med största förtröstan.

Tel. 2384
Scandia Hotell
JOHN ÖGREN.
307 Patrick Street,
Hörnet af Henry Ave.
Förstklassiga rum,
God board,
God betjäning.
Moderata priser,
Meal-tickets för $3.50
Gör Oss Ett Besök!

Occidental Hotel.
D. & N. RIPSTEIN & CO.
Förstklassiga rum och
Finaste Matservering
Skandinavernas Populära Hotell
Hörnet af Main St. och Logan Ave
Telefon 1688.

THE RIVERVIEW HOTEL
ELMWOOD.
[illegible] matservering och bästa gästrum. Skandinaver välkomna.
J. J. O'CONNELL, Egare.

FRIA VERKTYG
Vi behöfva flera män att lära barberareyrket. Endast kort tid erforderlig. Hel utstyrsel af verktyg fritt. Efter ni lärt, kan tjänas $14 till $20 pr vecka. Skrif efter eller hämta fri katalog.
MOLER BARBER COLLEGE.
220 Pacific Ave., Winnipeg, Can.

Önskas
genast skickliga sömmerskor samt elever för tillverkning af skjortor "overalls". Stadigt arbete.
Vänd eder till
NORTHERN SHIRT CO.,
148 Princess St.

Linklater Bros. & Elder
Hardware Merchants
Lägsta priser på Byggnadsförnödenheter
Husgeråd, Fotogén, kokspisar, "Mowers" för gräsmattor, Skörderedskap.
G[illegible] oss ett besök!
Humant bemötande och billiga priser.
Phone 2790 910 Main St.
Godskörning verkställes äfven.

Clark Bros. & Co., Ltd.
143 Portage Ave.,
East of Main St.
Bok- och pappershandlare
i parti.
Winnipeg, Manitoba.

The **Market Hotel** Pris $1.00 och $1.50 per dag
Midt emot City Market
146 PRINCESS ST. WINNIPEG
Utmärkt servering och bästa gästrum. Skandinaver välkomna.
P. O'CONNELL, Egare.

BATES'
Mail Order
SKO AFFÄR
Hvarför icke köpa edra skodon pr post?
Jag kan bespara er från 75c. till $1.00 per par.
Skrif efter katalog
Ni kan skrifva på eget språk och beställa genom Canada Tidningens expedition.
289 Portage Avenue
WINNIPEG, MAN.

FARMARNAS ORGANISATION.

Filialer af Grain Grower's Association ha bildats i de flästa viktigare platser i de tre prärieprovinserna. Hvarje vecka bildas en ny filial och medlemsantalet ökas ständigt. De förenade "Grain Grower's i västra Canada äro f. n. en af de starkaste farmareorganisationer i världen. De befinna sig endast i början, begynna nu först pröfva sin styrka och utöfva inflytande på regeringen och å landets affärer. Detta inflytande visades senaste sommar, då västerns farmare framställde sina önskningar inför Canadas premierminister. Så starkt intryck gjorde deras protest mot den höga skyddstullstariffen, att denna meningsyttring utöfvade inflytande icke endast öfver Canada, utan öfver hela världen. Deras ståndpunkt har blifvit en fråga af det allra största intresse öfver hela Britiska riket och i många af Europas länder.

Denna förenings inflytande skulle vara ännu myeket starkare, om alla farmare slöto sig samman, som de borde. Hvarföre skulle de icke kunna förena sig? Å det finansiella området, har föreningen reformerat spanmålshandeln. Genom att grunda ett eget bolag, the Grain Grower's Grain Company, får farmaren nu $25.00 a $30.00 mera för sin hvetevagn än för några få år sedan.

Denna förmån erhåller hvarje spanmålsodlande farmare, sak samma om han är medlem af farmarnes organisation eller icke. Denna prisstegring har icke ökat brödpriserna, men har endast minskat spekulanternas vinst.

För visso har hvarje farmare, äfven den mest själfviske, all orsak att inträda i farmarnas organisation och bidraga till sakens ytterligare framgång. Före 1906 var farmarnas organisation ej vidare stark vare sig i Ontario eller i Manitoba, men den hade tillräcklig styrka att förhindra mr Fielding's maximum tariff att träda i kraft, hvarigenom 5 millioner dollars inbesparades för enbart västerns farmare. Nu göres förnyade försök att få tariffen reducerad, så att ytterligare 20 millioner dollars per år kunna sparas. Om farmarne ej voro organiserade, skulle de icke kunna vänta sig någon nedsättning i tariffen, snarare en stegring.

Är organisationen värd beaktande? De organiserade farmarna ha fått till stånd allmänna elevatorer i Manitoba, och då programmet är utfördt, kommer elevatorringens makt att för alltid brytas.

I Saskatchewan ha de organiserade farmarna förmått regeringen att föra fram elevatorfrågan på dagordningen. I Alberta ha de organiserade farmarna beslutat skaffa sig rimliga fraktvillkor till British Columbia och skaffa sig marknad i denna provins.

Sir Wilfrid Laurier har lofvat göra slut på det rofferi, som the Terminal elevators göra sig skyldiga till. Han vill undersöka betingelserna för handeln med fruset kött och ämnar framlägga en bill om kooperation.

Allt detta har utverkats genom farmarne. Intet skulle ha vunnits om dessa ej varit organiserade.

Är organisationen då värd att tänka på?

Farmarna i västern önska, att Hudson Bay järnvägen skall ägas och administreras af regeringen. Detta skall genomdrifvas, om de organiserade farmarna blifva tillräckligt starka.

Inför alla dessa fakta kan ingen rättänkande farmare låta bli att gå in i sin provinsförening. Det kostar honom endast $1 per år och tillför honom en vinst af $25 till $500, allt efter hans förhållanden.

DOKTOR.
F. A. Nordbye.
Skandinavisk läkare och kirurg.
Kontor: Comptons Block,
Pearce St., West.
Wetaskiwin, Alta.

WETASKIWIN, Alta.
J. P. JOHNSON,
föreståndare för denna tidning afdelning i Wetaskiwin och omkringliggande trakter, mottager prenumeration och inbetalningar, annonser och meddelanden.

Wetaskiwin Veterinary Hospital
Drs. GOUIN & JOHNSON,
Svensk-franska djurläkare.
Specialister i alla husdjurs sjukdomar
Moderata priser.
Adress: A. Johnsons hyrkuskstall.
[illegible]orne St., öst. Wetaskiwin, Alta.

W. H. Odell, B. A.
SAKFÖRARE, ETC.
Privata medel till utlåning på farmegendomar etc.
Kontor öfver
Star Store, Wetaskiwin, Alta.

$1.00 SAVES HIM!
Bota Erhållet från Spatt, curb, splin, lamhet m. m. Med en $1.00 flaska
KENDALL'S Spavin Cure
Middle Hainesville, N. B., 21 juni 1909.
Har användt Er Spavin Cure i tio år och det är världens bästa botemedel för människor och djur. Sherman Jones
Vår bok "A Treatise on the Horse" gratis.
Dr. B. J. Kendall Co., Enosburg Falls, Vt.

Korrespondens

Pastorns silfverbröllop.

Pretty Hill, Alta.

Herr Redaktör!

Då det är sällsynt att något förekommer i eder ärade tidning från denna plats, så vill undertecknad meddela några af de händelser som ske i denna del af världen. Beträffande skörd och tröskning och samlande i ladorna visar resultatet att denna del af Alberta icke blifvit den sämst lottade i fråga om skörd, då man tager i betraktande den torra väderlek som varit rådande den gångna sommaren.

Vårt folk här har dock lärt inse vikten af att sörja för själens behof hvarför de redan för några år sedan uppförde ett tempel till Herrens ära där de så ofta som tillfälle gifves samlas omkring det ord som vist är och undervisar våra själar till salighet genom tron på Kristus Jesus.

Söndagen den 2 okt. då enligt tur gudstjänst skulle hållas i sv. luth. Fridhem församlingen på förmiddagen och i Wilhelmina på eftermiddagen. Pastor O. Lindgren som haft församlingsvården nu i nära fyra års tid hade sin vana trogen infunnit sig i bestämd tid för att uppduka af de nåderätter som Herren genom sitt ord bjuder de hungrande att mottaga.

Predikan åhördes med uppmärksamhet, myeket folk var tillstädes och däribland märktes många af Wilhelmina församlingens medlemmar, som förklarade att de kommit tillstädes för att låta pastorn slippa köra den 8 mil långa vägen och predika på eftermiddagen.

Pastorn och hans hustru blefvo bjudna till familjen Anderson som bor nära kyrkan och hela församlingen styrde ock sin färd dit. Framkomna till huset befanns det uppfylldt af folk, och man bjöds till ett rikligen dukadt middagsbord. Pastorn med fru bjöds att intaga plats vid bordet, där midt framför dem var placerad en väldig "Wedding cake" och en vacker silfverskål fylld med frukt. Då pastorn i sin förvåning yttrade: "det ser ut som det vore bröllop", svarade en af de närvarande "att det var så", och att de fått reda på att det nu var om icke bestämdt på dagen, så dock nära den dag då pastorn med fru för 25 år sedan blefvo man och hustru. Och om än några dagar för tidigt, ville man fira pastorns silfverbröllop, hvarför man från båda församlingarna medförde värdefulla saker af silfver såsom gåfva på brudparets 25-årsfest.

Efter middagen, som räckte långt fram på eftermiddagen, tackade pastorn de närvarande för deras uppvaktning och tillönskade församlingarne Guds rika välsignelse.

Dalkarl.

Socialister i Sveriges öfverhus.

Årets val till Sveriges första kammare ha medfört en visserligen ej så stor men dock märkbar förskjutning åt vänster. Den liberala gruppen blir förstärkt med några mandat, af hvilka ett par falla på den vänstra flygeln. Men hvad som ännu mer kommer att sätta sin prägel på nästa års första kammare är att de båda första arbetarrepresentanterna inträda då i senaten, nämligen Ernst Blomberg för Gäfleborgs län och Gustaf Steffen för Stockholms län. Andra nyvalda ledamöter af första kammaren, såsom Mauritz Hellberg för Värmlands län och Jacob Larsson för Norrbottens län skola äfven helt säkert motsätta sig alla högerplaner på nya rustningar och klasslagar. För både Lindman och Lundeberg måste högern gå och tigga husrum utom deras gamla valkrets. Facit är en vänstervinst eller om man så vill en förlust för Lindmanska högern af 13 röster. I fötalsväldets och öfverklassintressenas förut så fasta borg har skjutits den första breschen. Orättfärdigheter mot småfolket skola där ej längre kunna försvaras utan att möta gensagor. Folkets anklagelser mot ett föråldradt och egenmäktigt klass-system skola nu höras äfven från talarestolen i den höga senaten. Och länge torde det ej dröja, innan det kommer förstärkningar till dem, som nu skola föra de läggre folkklassernas talan i första kammaren.

När man icke tar u sina medborgarepapper i tid.

Frank Erickson, Gardner, Mass., hemsändes för en tid sedan till Sverige af Förenta Staternas myndigheter. Då de med denna historia förenade omständigheterna kunna vara af intresse äfven för svenska canadensiska läsare, vilja vi icke undanhålla dem. För en 8 a 9 år sedan kom Frank Erickson till Gardner och erhöll genast anställning. Han vistades där i flera år och reste sedan till California, där han under arbete träffades af solstyng. Han fördes till lasarettet och tillfrisknade, och så fort han blef frisk återvände han till Gardner och började ånyo arbeta där. Mans hälsa var dock ej god, hvarför han i fjol reste till Sverige med sin hustru och vistades där en tid. Han återvände i fjol på efterhösten till Gardner och började åter arbeta där. I år för några månader sedan försämrades hans tillstånd, troligen af den sjukdom som han ådragit sig i Californio, och läkare ansågo honom ej vara vid sitt fulla förstånd, hvarför han fördes till Bloomingdale State Hospital i Worcester. Här blef han åter frisk och ville komma tillbaka till Gardner, Mass. Nu blandade sig Förenta Staternas myndigheter i saken, och på grund af att han ej vistats länge nog här i landet (man räknade från den tid han sist landsteg), och som han ej var medborgare, beslöto de att han skulle hemskickas till sitt fädernesland. Oaktadt allt gjordes som kunde göras för att få honom att stanna, både af hans hustru och andra vänner, voro myndigheterna obevekliga. Hade nu Frank Erickson varit Förenta Staternas medborgare, hade han ju fått stanna här i landet och möjligen åter blifvit frisk och duktig. På grund af sin uraktlåtenhet tvingades han nu resa hem.

På samma sätt gå tusentals svenskar i Canada och "grufva sig" för att ta ut sina medborgarepapper — och en vacker dag kunna de få kännbart obehag af sin försumlighet, om olyckan är framme. Vi begagna tillfället att påpeka att medborgarepapper kunna erhållas å denna tidnings kontor.

Skratt och spratt.

Det är frågan.

Domareämbetet i Ybo handhades förr i tiden i många år af häradshöfding R. Man och man emellan berättades hur R. genom inverkan af en dusör helt behändigt förstod vända lagens tolkning till gifvarens fördel. Men öppet tordes förstås ingen ens hviska om den saken.

En dag stod gubben Persson tilltalad för något fuffens. Det var visst tjufskytte. Häradshöfding R. som inte fått någon som hälst "smörjning" satte hårdt åt gubben, men denne slingrade sig som en ål. Till slut blef R. arg och röt:

— Kan du åtminstone svara ja eller nej på frågor, din slingerbult!

— Dä' finns nog fall, vördi' domarn, när dä kan vara svårt nog te svara rent ja eller nej på en fråga.

— Prata inte strunt, karl! Det skulle väl ingen kunna ställa en fråga till mig, som jag inte kunde besvara med ja eller nej.

— Får ja' fresta på?

— Låt gå då, så ska' du få höra.

— Får jag också fråga hva' jag vill?

— Det är ju öfverenskommet. Stå nu inte där och idisla längre!

— Jo, si då skulle jag allt vilja fråga: Tar nådig domarn fortfarande mutor?

Mycket riktigt. Läraren: — Hvartåt vetta de flästa kyrktornen?

Lärjungen: — Uppåt.

•

Vanan gör det. — Vet du, började Grönlund, att jag — ibland — är böjd — för att tänka — —

— Ja, du borde försöka det, anmärkte Lundkvist. Vet du, när man bara blir van vid det, är det inte någan så svår konst.

•

Första patienten. Patienten: — Kommer inte doktorn snart? Jag har väntat här i nära en half timme.

Tamburfröken: — Det var väl inte så länge. Vi ha väntat på herrn i nära ett halft år.

•

Författare emellan. — Jag har alla skäl att vara nöjd med min framgång. Komma hvart jag vill, så ligga mina arbeten på salongsbordet.

— Så långt har inte jag kommit, mina ligga under hvarje hufvudkudde.

•

Säkert bevis. — Tror du att änkefru Blom har utsikter att vinna processen mot järnvägsstyrelsen om skadestånd för att hennes man blef öfverkörd?

— Ja, hon har säkert stora utsikter att få sina tjugutusen... bästa beviset är, att advokaten lär ha friat till henne.

Illustrerad Föreläsning
MED
Scioptikon bilder
hålles af
REV. J. SÄLLSTRÖM,
hvilken har rest i U. S. A., Canada, Europa, Afrika och Asien.
EN FULLKOMLIGT TIDSENLIG APPARAT; GIFVER 2,000 JUSKRAFTER. ROANDE, UPPFOSTRANDE och BILDANDE.
Illustrerade sånger. Hvarjehanda. En tripp till Orienten. Interiör af en "Corner saloon" och hvad ni får af en hvetekärfve. Behöfva vi local option? Tio nätter i barrummet. "The general manager" för the High Licence systemet, såsom han i själfva verket ser ut. De två vägarna etc.
OBS.! Ni bör ej gå miste om ett sådant tillfälle!
FREDAG AFTON DEN 28:de OKTOBER
I MISSIONSKYRKAN Kl. 8 e. m.
Kom och tag edra vänner med er.
INTRÄDE: Vuxna 25 cents. Barn 15 cents.

Förebyggande medel. Modern: — Men kära Knut, hvarför ska' du vara så stygg och odygdig just i dag, då tant besöker oss?

— Knut: — Jo, tant sa' att om jag var riktigt snäll, skulle hon sjunga för oss i kväll.

•

Kasernblomma. Korpral Blom har ställt sin brorson, unge Jonsson, på vakt i tältgatan. Då och då är korpralen ute och talar vid brorsonen:

— Hör du, gösse, om du får syn på majorn, så säj te mej genast.

Plötsligt kommer majoren klifvande. Brorsonen störtar fram och utbrister:

— Passa sej nu, majoren. Blommen har fråg't etter'n flerag ånger!

•

Olika synpunkter. Selma: — Kära Berta, jag ska' anförtro dig en hemlighet. Jag är så godt som förlofvad med din bror Oskar.

Berta: — Vill du verkligen ha den där viktigmakaren? Nej, tacka vet jag din bror Robert — det är en man, som en kvinna kan älska.

Selma: — Asch, den där otrefliga retstickan!

Svenskarna i Canada.

FRÅN PROVINSERNA.

— Flickorna i föreningen Dorkas i Kenora säga, att Canada Tidningen begått ett fel, som kränker dem djupt. Låtom oss nu rätta det! Det blir snart på modet att flickorna skola hafva mindre och bättre hattar än de nu hafva och ju större anseende vinna de hos oss. Men äfven nu hafva de det anseendet att vi vilja rätta felen, som vi göra emot dem. Men om de en gång fingo se herr Tryckare-Nisse och hvilken skälm det är, skulle de utan tvifvel ha myeket stort fördrag med tidningsmannens småfel och i alla fall tycka om honom såsom tidningsman. Tryckare-Nisse, den skälmen, sade för en tid sedan, att Dorkas föreningen i Kenora skaffade $11.00 genom sin auktion, och det tyckte flickorna var skralt och det var det. Ty, det var $111.00 Hälsa Nisse därmed!

Damernas äldre syförening höll auktion nyligen och fick in i allt $102.65. Om mr Nisse säger $2.65, så håller han sig lika god för det förstås. Men damerna då? Jo, de hålla nytt möte hos F. O. Anderson och sedan ett till innan Jul, oaktadt somliga af dem rest till Kenora Mine för att stanna en tid, medan deras män taga rikedomar ur underjorden. Om I resen till Kenora eller till Kenora Mine, Norman, Keewatin, Östersund, Whitemouth och — Winnipeg, så nog skolen I träffa svenskar som icke ännu öfvergifvit fädernas tro och seder, fastän I ock finnen svenskar som fallit från sin nordiska höga stamställning och nu ligga där såsom skamfläckar för sin nation och sitt folk. Men dessa äro dess bättre färre nu än för några år sedan i dessa trakter. Må Ontario, Manitoba och andra provinsers svenskar alltmera visa sina ädla drag, sin tro, trohet och heder i detta nya land samt blifva ett inflytelserikt folk i vårt förhoppningsfulla Canada, skrifves till Sv. Canada Tidningen.

— I Lutherska församlingen i Whitemouth håller pastor C. O. Olander konfirmation och nattvardsgång söndagen den 30 okt. i den af lutheranerna brukade kyrkan inom stadsplatsen.

Whitemouthborna få icke glädja sig åt någon stor inflyttning af svenskar, ty det land de tänkte skulle öppnas för frihemmansrätt är såldt till spekulanter och endast få lämpliga homesteads äro kvar. Men tack vare pastor L. P. Bergströms flitiga undersökning i frihemmansfrågan, kan han meddela viktiga upplysningar om hvarest land ännu kan fås nära Winnipeg för sådant ändamål och godt prärieland i andra provinser för samma förmåner. Skrifven således till Rev. L. P. Bergström, 114 Charles str., Winnipeg och sägen hvad I viljen hafva, så får ni svar.

— Döpta af pastor C. O. Olander den 9de okt. i Kenora, Ont.: Mildred Margreta Alfrida, dotter till herr och fru Gust. Lindquist; den 16de okt. i Fort William; Sven Arvid, son till herr och fru Peter Swanson, 1225 Ford str.; den 20de okt.: Carl Hjalmar Wilhelm, son till herr och fru P. L. Karlson, 432 Victor str., Fort William, Ont.

Tacksägelse- och reformationsdagen den 31sta okt. hålles i sv. lutherska kyrkan i Fort William fest på aftonen, till hvilken alla som kunna, äro vänligt inbjudna. Oaktadt det är Canadas tacksägelsedag då och den protestantiska reformations-minnesdag, komma nog många arbeten att pågå som vanligt, men på aftonen blir det ju tillfälle att fira dagens minnen. Kyrkan är N:r 641 South Mark str.

— Pastor C. M. Anderson har nekande besvarat kallelsen till Kenora och Whitemouth. Det betyder att pastor C. O. Olander måste ännu en tid försöka att betjäna hela fältet mellan Port Arthur och Whitemouth. Församlingen i Kenora kommer nu att vända sig till teologiska fakulteten i Rock Island, Illinois, och begära dennas förslag till prestkandidat för nytt val. Men det innebär ju att den nya pastorn icke kan anlända förrän omkring den förste juli, 1911. Detta är en lång väntetid för ett fält så viktigt som Kenora, Norman, Keewatin, Östersund och Whitemouth, tillika med de nu återupptagna gruffälten, som torde inom en snar framtid kunna uppvisa många svenska Lutheraner såsom arbetare å dessa skilda områden.

— De äldre damernas syauktion den 21 ds inom lutherska kyrkan i Kenora var myeket lyckad.

— Baptistungdomsföreningen "Framåt" i Teulon, Man., har planerat en fäst som skall afhållas i Norris Lake skolhuset lördagen den 29de dennes. Fästen tar sin början kl. 7:30 e. m. Pastor J. Olander från Winnipeg blir aftonens hufvudtalare. Ett godt program har uppsatts beståendе af tal, solosång, kvartettsång, deklamation m. m. Efter programmets slut serveras kaffe med tillbehör. En frivillig kollekt upptages för betäckandet af omkostnaderna för fästen. Kommen mangrannt och besöken den nybildade föreningens första fäst! Alla hjärtligt välkomna. Fritt inträde. — J. H.

— Man lät trycka 200 biljetter till syföreningens årsauktion i Kenora. Mrs John Anderson sålde 197. Omständigheterna fordrade att tre biljetter bortgåfvos, annars hade fru J. Anderson sålt dem också. Hvem gör bättre i de svenska syföreningarna i Canada?

(Forts. å sista sidan.)

Af värde för hästkarlar. Släpper ni ut era hästar för vintern. I så fall, vi vilja fästa er uppmärksamhet på en viktig sak. Hästarna, hvilka ständigt gått i arbetet, antingen å landsvägen eller å farmen, ha antagligen åkommor, förorsakade af öfveransträngning, såsom lamhet eller ansvällningar. Eller kanske nytt lif behöfver ingjutas i deras lemmar. Gombault's Caustic Balsam, användt efter anvisningen, just när hästen skall ut, skall blifva af det största gagn. En stor fördel med detta läkemedel är, att det ej kräfves någon tillsyn, sedan det användts, utan verkar lika bra för det och detta under den tid, då hästen hvilar. Naturligtvis kan det med framgång användas på hästarna äfven inne i stallet. Men, som sagdt, bäst att använda läkemedlet, när hästarna släppas ut.

LANDSMAN
gören Edra rättigheter gällande genom att uttaga
EDRA MEDBORGARE-PAPPER!
Undertecknad, Svenska Canada-Tidningens kassör, som af regeringen i Ottawa utnämnts till "Kommissionär för naturalisering", har nu erhållit alla för utfärdandet af naturaliseringspapper nödiga dokument och ombestyr dessas insändande till vederbörande domstol för slutbehandling.
Alla landsmän äro välkomna till S. C. T:s kontor, där de förberedande papperen utfärdas af mig.
Högaktningsfullt,
J. ALFRED HAMBERG,
Commissioner of Naturalization.
Adress: 325 Logan Ave., S. C. T:s kontor, Winnipeg.

WINNIPEG THEATRE
C. P. WALKER, Manager.
Månd., tisd., onsd. 24—26 okt.
Onsdagsmatiné.
Chicagos senaste musikaliska success
THE KISSING GIRL.
Utvidgad orkester. Sällskap med 70 personers kör.
Kvällar: $2.00 till 50 cents.
Matiné $1.50 till 25 cents.
Torsdag kväll, 27 okt.
POPULÄR KONCERT.
Till förmån för Knowles Boy's Home.

The Walker CANADAS FINEST THEATRE
De nyaste vaudeville.
Kvällar: 15 till 75 cents. Dagliga matinéer utom på lördagar, 25 cents. Lördagsmatinéer 25 till 50 cents.
Direkt från hans stora London success
JULIAN ROSE
LEONA PALM
i "up-to-the-minute" sånger.
FREDR. ZOBEDIE.
ekvilibrist.
DOROTHEY LAMB & CO.
"A night with the Redmen".
FERGUSON & PASSMORE.
sångare och dansare.
THE MUSICAL GERALDS
— särskild nyhet.

Dominion
DENNA VECKA.
Matiné Tisd., Torsd. och Lörd.
Våra ständiga aktörer prestera
THE HEIR TO THE HOORAH
Ett storartadt lustspel.
Kvällar: 15 cents till 50 cents.
Matiné, bästa platser 25 cents.
Nästa vecka:
THE TWO LITTLE VAGRANTS

STARLAND
Familje teater
NYA OCH ALLRA SENASTE
Rörliga bilder
3 förändringar hvarje vecka.

Prenumerera på Canada Tidningen

SVARTA HANDEN

ROMAN AF G. F. RIDDERSTAD.

(Forts.)

— Sätt dig här, skall du få höra. Hon satte sig.

— Du såg den där okände, som kom in på krogen i går afton? började Pistol försiktigt.

— Mätte det!

— Kan du gissa hvem det var? Det är troligt, att ditt förstånd nu skall stå stilla.

— Han med kortrocken, plästerlapparne?

— Alldeles.

— Han med plånboken?

— Rätt så.

— Herre min skilling, utropade Lena och slog händerna tillsammans med farten af två klappträn, var det baron Anton det? Kan tro det.

— Man kände igen honom, förstår du.

— Jag förstår. Nå, det var någonting det. Då räkade han riktigt ut, han.

— Man visade ut dig, och så...

— Knep ni honom?

— Just det, ja!

— Hvilket fång! Nu tycker jag morbror skall vara glad. Och de öfriga se'n!

— De ha skrattat hela natten.

— Det måtte ha varit roligt att vara med om det där. Dumt, att ni körde ut mig!

— Lita på det.

— Men hvart har morbror nu tagit vägen?

— Tyst — tala icke så högt. I natt tänker han skaffa bort sin fånge härifrån — bara vi kunna bevaka honom till dess.

— Var inte rädd för det, du. Och morbror, kan jag tro, har gått ut för att ställa om alltsammans — jag begriper.

— Han skall skaffa sig en båt, du förstår att det är blåst...

Pistol blef en stund tyst och tyckte besinna sig. Han ville komma ifrån det kinkiga ämnet och komma in på ett annat.

— Hör, Lena, yttrade han äfven slutligen, min kapitulationstid är slut den 20 i nästa månad; jag har icke många dagar kvar.

— Jaså, den 20 — men hvad menar du därmed?

— Skulle vi gifta oss, Lena, så...

Pistol tyckte väl nu att han började ett ämne, som skulle slå an.

— Hå — gifta oss? menade Lena. Kors, vi ha ju det bra, som vi ha det. Hvad har du kommit på för flur? Vill du ha en sup, Pistol?

— Nej, tack du. Saken är den, ser du, att en karl ändå aldrig blir ordentlig, förrän han får hustru och barn.

Lena skrattade af hjärtans grund, Pistol blef verkligen allvarsam. Ju mer han tänkte på ämnet, tyckte han måhända, att det ändå icke var så dumt.

— Får hutsru och barn? Hvad talar du om? pratade Lena. Hvad ska vi med barn? Tacka hällre Gud för att man slipper sådana så länge som möjligt.

Pistol rynkade ögonbrynen. Äfven den råaste sälle älskar tanken att ega ett hem och att hafva ett barn, som han får omhulda och lefva för. Ju äldre krabaten är, desto mer gör han detta.

— Tig, Lena, inföll han också — det där förstår du icke. Nog af, jag vill och jag har bestämdt beslutat att bli en ordentlig karl — och, ser du, för att kunna det, vill jag ha hustru och barn. Vi ha hållit af hvarandra så länge, att jag borde först höra till hos dig. Nå, hvad säger du nu?

Det var fåfängt för Lena att svara någonting. Hon gjorde stora ögon, och såg ut, som om hon icke hade förstått något af hvad han yttrade.

— Jag skall säga dig, att jag blifvit led vid det här lifvet, och att jag dessutom fått ett löfte, halft åtminstone, att få mig en bättre plats, så snart kapitulationstiden är ute; och då har jag gifvit mig fan på att bli en människa igen. Har du ej lust till det du med, Lena? Du bör ha hunnit att leka af dig rommen nu, tycker jag.

— Du tänker således ej förnya kapitulationen?

— Det gör jag icke!

— Och den är ute den 20, säger du.

— Som jag sagt.

Lena besinnade sig eft ögonblick.

— Men, sade hon därefter, uniformen klär dig så obarmhärtigt väl.

— Det bryr jag mig inte om. Jag har kommit till förstånd, märker du, och då bör man vara förståndig, kan du väl finna.

— Men, herre min skilling, om vi gifta oss, få vi bara tråkigt; alla, som gått sta och gift sig, se ju så gudsnådiga ut.

— Menar du det?

— Vi ha ju det så bra nu. Vi göra allt, hvad vi vilja, och ha inga bekymmer allt för morgondagen.

— Men jag vill ha bekymmer, jag! Det är just för det, att jag varit utan sådana, som jag är hvad jag är. Du vill således icke?

— Hur skall jag kunna säga det på ett jehu, si så här? Det hörs nästan på dig, som om du icke skulle ha sofvit i natt.

— Må vara, men det säger jag, att, om du vill bli gift med mig, ska vi ha ett ord först med prästen.

Omöjligt var det måhända ej, att just Lenas motstånd i sin mån eggade Pistols så hastigt påkomna giftermålstankar. Sådant kan allt hända ibland.

— Ett ord med presten, upprepade Lena, hu då! Nu är du dummer, Pistol. Ett ord med presten — hvad kan du väl mena därmed?

— Ja, det är så det, att man bör förtro sig till någon, om man vill göra slut med det gamla och börja ett nytt lefverne. Jag känner en präst, jag, skall du veta, som är präst hela dagen.

— Känner du en präst, du?

— Än se'n då? Om inte jag känner honom, så känner honom en person, som vill mig väl och har lofvat mig plats, en bättre plats, än jag nu har.

— Man kan väl vara värdig åtminstone att få veta, hvem den där gudsmannen är, och den där se'n, som har lofvat dig guld och gröna skogar, kan jag förstå?

— Han heter Falk, han, och vill mig så väl som trots någon. Hvad presten heter, vet Gud och icke jag; men han bor ute på landet vid Johannisdal, så mycket känner jag.

— Falk, återtog Lena — Falk? Det är ju han, som är så god vän med baron Anton?

— Det är säkert, det.

Lena kastade en spetsfundig blick på honom.

— Men om han lofvat att göra dig godt, hur kan du då nu sitta och hålla vakt om hans vän och vilja honom illa?

Anmärkningen var riktig.

— Hm! mumlade Pistol.

— När du är beskaffad på det viset, lönar det väl icke stort, att du talar om att bli en ny människa, skulle jag tro.

Pistol erfor en känsla af förlägenhet, men fann sig snart.

— Du förstår således ej, att synden följer med kläderna, framför allt med soldatrocken, det är därför jag måste skaffa mig en annan kostym. Vill du gifta dig med mig, skall du också få nya kläder från topp till tå, det lofvar jag dig.

Det var att gripa på en sträng, hvars ton slog an.

— Nya kläder, sa' du? Det är en sak det. Och din kapitulationstid är slut den 20 juni.

— Du har hört det.

— Låt oss då komma öfverens om en sak, Pistol.

— Säg ut.

— Du ger mig betänketid till den 20, för si, jag skall väl, jag också, tala vid mor och morbror lite; och se'n är det så, att det ej är så godt häller att besluta sig att gå i brudstolen. Gud vet, hur den är?

— Därpå har du min hand; men får jag ej svar då...

— Och om du då icke skulle få svar?

— Så tala vi aldrig mer om den saken. Kan du ej vara om samt med dig till dess, så — så — blir du det aldrig, och då är det ej värdt att lätsa om det mera.

— Topp!

Pistol hade i Ankarsparre och Falk träffat på två hederliga karlar, som behandlat honom hederligt. Se där den bemliga orsaken till den förändring, som han på en gång syntes ha undergått. Att dela med sig litet däraf åt sin gamla galanta, Lena, föll honom så naturligt, att han, då det nu föll sig så, icke kunde tveka ett enda ögonblick.

Sedan det nu var gjordt, tyckte han också att han riktigt ordentligt älskade henne.

Ett förfärligt brakande hördes i detsamma från det af Pistol bevakade kontoret.

— Hvad är det? utropade Lena.

Pistol sprang upp.

— Du bleknar? anmärkte Lena.

— Mätte väl det.

— Låt oss se efter, hvad det är! bad Lena.

— Du får icke, nej, nej nej.

— Jag måste in!

— Tillbaka!

— Men om han slagit ihjäl sig?

— Det har han icke, därom är jag viss.

— Hör du icke, så tyst det är därinne? Icke ens ett kny när oss.

— Stilla, sade Pistol, och jag skall förtro dig något. Men du vill ju börja på att bli en ärlig flicka?

— Visserligen, ja.

— Hör du, baron Ankarsparre fins icke därinne.

— Inte? Hvem fins där då?

— Törs jag berätta dig det?

— Här är något förskräckligt å färde. Jag förstår dig ej, du är besynnerlig. Jag måste in!

På en gång kastade hon sig öfver Pistol nästan med ursinnighet. Van att försvara sin post och uppretad stötte han till henne, så att hon raglade tillbaka och föll kraftlös till golfvet.

— Jag dör, ropade hon, du har slagit ihjäl mig!

I ögonblicket sjönk Pistols mod; ångrande kastade han sig ned vid hennes sida.

— Du dör, suckade han — ack, Lena, Lena, jag har skadat dig! O, hur olycklig är jag icke!

— Får jag gå in på kontoret? flämtade Lena.

Det var omöjligt för Pistol att längre neka henne nåderna.

— Du lefver då? yttrade han.

— Jag lefver, hviskade hon — bara jag får slippa in!

Pistol ref sig i håret och hjälpte henne att öppna dörren. Men inkomna funno de — rummet tomt.

Lena kunde ej utreda, hvad allt detta skulle betyda. Med häpnad stirrade Pistol omkring sig, hvarefter han med en skyndsamhet, som ej medgaf någon förklaring, hastade därifrån.

Den strid, som egt rum dem emellan, betraktade de båda kontrahenterna själfva endast såsom litet kärleksgnabb.

TOLFTE KAPITLET.

Trenne bjudningar.

Ros, Robert och Konrad, inspärrade af Falk i kontoret, med på ryggen bundna armar och utan att kunna meddela sig åt hvarandra, voro högst illa till mods.

Ros svor i tystlet öfver att han låtit Robert narra sig att deltaga i ett äfventyr, som, ifall det blefve bekant, skulle kasta ne fläck på hans uniform. Han kände, att kokarden icke satt säker längre, och det var skäl nog till förtviflan.

Robert var tillintetgjord; han trodde, att allt var förloradt. Han fruktade för lagens myndigheter, för polisen.

Konrads läppar svällde under den duk, som var bunden för munnen, medan ett gnisslande, ilsket läte darrade under den. Han återkom likväl först till ett slags beslutsamhet; men han var också den ende, som kände kontorets beskaffenhet och dess lokala egenheter. Efter en stund såg man honom krypa omkring rummet, tills han nådde ena hörnet däraf, i hvilket stod en gammal kakelugn, där han tog plats med ryggen vänd mot eldstaden. Här började han en vaggande rörelse fram och tillbaka, dels med kroppen, men ändå mera med armarne, och man hörde därvid ett sågande eller sargande läte. Sedan detta fortfarit en stund, reste han sig upp med fria, lediga händer, och lösande bindeln från sitt ansikte. Äfvensom från de andras. Under den vaggande rörelsen hade han lyckats att emot kakelugnens järnlucka sånga utaf det band, som med starka, väl lagda slag blifvit slaget kring armarne.

— Jag måste härifrån på ögonblicket! yttrade Ros, då han var fri. Fördömelse öfver mig, som lät tubba mig af ett sådant dumhufvud som du, Robert, tubba mig att vara med om all denna enfaldighet. Tänk, om någon människa finge veta det. Kokarden skulle då flyga som en fjäril från mössan. Hvar är dörren? Vi slå oss ut.

— Icke så häftigt, herr löjtnant! Dörren går inåt, är gjord af dubbla plankor och sönderbrytes icke af oss, om vi äfven egde ett lejons krafter. Låt oss gå klokt tillväga. Om vi dröja tills i morgon bittida, kommer säkert syster min eller åtminstone Lena ner, och hon skall nog taga reda på hvad som händt oss, och då slippa vi ut förutan allt bråk, lita på det. Lena är en klok flicka.

— Men om den fördömde Falk dessförinnan anmäler saken hos polisen, anmärkte Ros, och vi få ett helt yngel af dess afskum på halsen?

— Ingen fara, ingen fara! Det går icke så lätt häller att anmäla oskyldigt folk hos polisen. Den fördrar reson, den.

— Oskyldigt folk? Ja — vacker oskuld, värd galgen! svarade Ros. Jag kan spruta etter af vrede, att jag lätit narra mig af en sådan åsna som min högtärade blifvande svåger.

— Du gör mig orätt, genmälde Robert, som hitintills iakttagit tystnad, mycket orätt. Var det icke du själf, som...

— Tyst, din olyckspåse! Framställde du icke alltsammans såsom ett fint puts, såsom ett äfventyrligt och roligt skämt, såsom en förträffelig plan af Vauvenard, hvarigenom jag kunde gagna honom och ställa mig in hos hans dotter — gjorde du icke det? Präktigt sätt, i sanning, att ställa sig in hos andra med, att under slagsmål och oväsen låta gripa och binda sig på det här viset, och det på en krog till på köpet — mycken finhet, i sanning, så fint som man kan vänta af ditt pundhufvud! Kom bara icke fram och säg, att Vauvenard har någon del i den här smörjan, det ber jag dig.

— Men hur var det möjligt för Falk att få på dig, bäste Ros?

— Det kom sig däraf, inföll Robert, att ni voro ena mesar, begripen I, ena-rädda stackare, som vräkes ned som strö. Med sådana backharar skulle hin håle själf gå under.

— För mig är det obegripligt, anmärkte Konrad; det måtte vara fan till karl, den där Falk. Nog ser han grof och stark ut, men det öfvergår allt förstånd.

— Och den sjusofvaren Pistol sen, som snarkade likt en hund, under det jag stred som en isbjörn. Får han icke sina fem och tjugu vid kompaniet, så blir det icke mitt fel.

Slutligen klarnade morgonen och solen gick upp. Ros föreslog nu, att man icke borde afvakta Lenas återkomst, utan genast göra allt, hvad möjligt vore, för att sätta sig i frihet; och ehuru Konrad bestred hans mening, halp det icke. Man flyttade en mot ena väggen befintlig hylla till gluggen och uppsteg därpå.

— Gagnar till ingenting, erinrade Konrad; ifrån gluggen till gården är det tre a fyra famnar, och utan att bryta halsen af oss, kunna vi ej komma utföre.

Han hade rätt. Uppklifven på hyllan, insåg till och med Ros omöjligheten att nedstiga utför väggen. Men till sin öfverraskning märkte han Hildegard, Gustaf och Rikissa på den öfversta terassen.

Ros kom sig likväl icke genast före att ropa på någon af dem, emedan detta möte emellan Gustaf och Hildegard förvånade, ja, förtröt honom; hon var ju förlofvad med en annan.

Robert bet sig i läppen. Hans förtrytelse växte med svartsjukans bittra kval. Han teg af ilska.

Men Konrad, som icke ertor några sådana känslor, ropade på Rikissa om hjälp, men så sakta, att man ej skulle höra honom genom den förbommade dörren ut i själfva krogrummet.

Snart instämde äfven de öfriga i Konrads uppmaning: Ros kallade på sin syster, Robert på Gustaf.

Ännu hade dessa likväl ej märkt dem.

— Ett ord, mina herrar! erinrade Konrad. Jag fruktar, att man icke kan hoppas att blifva hjälpt af dem.

— Icke af min syster — hvad menar ni?

— Ej af min fästmö — huru?

— Förlåt mig, inföll Konrad, men just därföre att hon är er syster och er fästmö, skall hon ej vilja bli öfverraskad, minst af er, under ett sådant här möte med herr Kyhle, utan i stället taga till schappen, då hon ser sig upptäckt. Att herr Kyhle följer henne, förstås af sig själft. Hvad Rikissa beträffar, är hon gudnås icke mycket att lita på, hon är vansinnig, hon.

— Hvad skola vi då göra?

— Låt mig hållas. Jag vet ett namn, jag, som icke räknar någon ovän ibland de där.

— Såsom vi veta, verkade också Anton Ankarsparres namn alldeles som en trollformel på de lustvandrande.

Med till högsta grad uppdrifven sinnesrörelse hastade Rikissa ifrån Lena och Pistol ut i trädgården.

— Låt oss skynda, ropade hon till Gustaf och Hildegard, faran hänger öfver hans hufvud; olyckan står icke en tum ifrån honom. Skynda, skynda att rädda honom. Om en stund är allt förloradt!

— Men hur skola vi komma upp till den där gluggen? Finns här någon stege?

Rikissas ögon flögo förvirrade omkring.

— Jag vet icke — en stege? Jo tyst, jag har en.

— Hvar?

— I mitt hufvud.

— I ditt hufvud?

— Ja visst. Med den kunna vi taga ned honom till och med från himmelen. Ingen fara, allt skall gå bra.

Gustafs och Hildegards ögon mötes. De förstodo, att Rikissas sinnesförvirring började återkomma.

— Hvad är det för en stege — da är otydlig?

— Jakobsstegen, förstås. Tag i den ena ändan, du; jag håller redan fast i den andra. Se så, tveka icke nu!

Ingen rörde sig ur fläcken.

— Men, i himmelens namn, hvem har spärrat in honom?

— Fråga icke! Detta hus är fullt af bara ormar.

Det var ej utan, att Gustaf blef verkligen rädd för sin vän.

— För Guds skull, bad Hildegard, gör hvad du kan!

— Jag går in i byggnaden och skall med våld betvina honom, om ej annat hjälper, förklarade Gustaf.

— Icke det, inföll Rikissa; då skall han ej stå att rädda. Nej, tag stegen, som jag sade. Se där står den ju!

Rikissa pekade på ett spjelstaket, som omgaf den ena terrassen, och Gustaf hastade dit i afsikt att bryta löst det och sedan uppresa det mot muren.

Rikissa och Hildegard följde honom.

— Skynda dig, bad den senare, skynda dig!

Svetten läckade från Gustafs panna. Ha'nansträngde sig af alla krafter för att få löst staketet; men det motstod hans bemödanden.

— Skaffa mig en spak eller en stör! bad Kyhle.

Rikissa skyndade efter en och återkom snart därmed. Nu brakade det längs staketet, och snart — äfven Rikissa hjälpte till — lossnade det från stenfoten.

Snart var den tillfälliga stegen upprest mot gluggen.

Alla tre hade samlat sig vid murens fot.

— Jag har räddat honom! ropade Rikissa. Han skall se på mig, se på mig, som han förr såg på mig! Och han skall se på min trädgård, och han skall beundra mina blommor — o, att han ändå en gång skulle komma hit och få se allt, som jag älskar!

— Låt oss kalla på honom, inföll Hildegard, men icke högt, att vi ej väcka andra!

— I detsamma kröp Hildegards bror, Ros, ut genom gluggen, efterföljd af Robert. Då Konrad lämnade skrubben, betedde han sig något oförsiktigt, så att hyllan, hvarpå han stod, ramlade omkull inåt rummet, hvarigenom det häller åstadkoms, som störde Pistol och Lena i deras erotiska öfverläggningar om knytandet af ett äkta hjonelag sig emellan.

Hildegard vände sig bort, rolnade af förlägenhet, då hon fick se Ros och Robert. Hon hade önskat, att jorden öppnat sig under hennes fötter och att hon ögonblickligt kunnat försvinna däri.

Gustaf kände en lätt skälfning darra genom sina leder. Han hade ej träffat Ros och Robert sedan den dag, då Hildegards hand bortskänktes åt den senare. Hvad skulle man tänka, frågade han sig själf, om hans så tidiga sammanvaro på denna plats med en annans fästmö?

Rikissas liflighet försvann; hennes ögon slocknade som tvenne utbrunna kol.

Ett förebrående löje lekte däremot på Ros' läppar, men likväl låg ingenting bittert däri.

Svartsjukans ofördragsamma förtrytelse glödde ur Roberts eljest matta, släpiga ögon.

Af dem alla syntes Konrad mest förnöjd; han var glad öfver sin lyckade list.

Då de väl ned ommit, vände sig Ros icke till Gustaf utan till Robert, med handen på hans axel.

— Du är arg, sade han till denne. Ros hade för mycket förstånd för att ej söka skämta bort hans svartsjuka — n. b. när Ros skämtade, så retades han alltid.

Det var nära, att Robert skurit tänderna mot honom.

— Ingen ilska nu, kamrat, fortsatte Ros. Vi ha blifvit hjälpta ur den här hålan, och därföre bora vi vara tacksamma; och kom alltså ihåg, att, om du tager dig till något, som i minsta mån kan göra kunnigt, hvad som passerat i natt, så slår jag armar och ben af dig. Såsom din blifvande svåger äger jag rättighet därtill, och det så mycket mera, som min syster skulle säga prosit däråt, det är detsamma som amen. — Begriper du nu sakernas?

Efter denna så otvetydiga lakonism till sin vän och tillärnade herr svåger, vände han sig med en artig hälsning till de öfriga.

— Och nu, mitt herrskap, hvar och en till sitt!

Snart satt Hildegard i sin vagn, återvändande till Ladugårdslandet. Ros, Robert och Konrad begåfvo sig däremot till Vauvenard.

Gustaf Kyhle och Rikissa stodo längst kvar. Då de skildes åt, sväfvade en suck öfver Gustafs läppar, en tår darrade i Rikissas öga.

Gustaf hade bortglömt att tala vid Hildegard om Vauvenard och huru han borde behandla honom. Han öfvergaf likväl för egen del alla sina brutala beslut emot honom och sjönk hopplös tillbaka inom sig själf.

Vi hafva redan förut berättat, under hvilka förhållanden Ros, Robert och Konrad inträdde hos Vauvenard. Efter ett kort samtal, hvilket förklarade för honom allt, hvad som tilldragit sig, införde han dem i sitt kabinett. De planer och förslag, som där uppgjordes, hafva förblifvit obekanta; men helt säkert hade de afseende på de närmast följande händelserna. Från denna dag blef emellertid Vauvenard förbehållsammare, bestämdare och ändock på samma gång artigare än förut. Ange fruktade honom mer än någonsin. Han hade fått veta — hon kände icke på hvad sätt — att hon stundom besökt Ankarsparre; men ehuru han ej uppmuntrade henne att fortsätta därmed, nekade han henne det icke. Numera tycktes han ganska likgiltigt taga bekantskapen emellan dem. Uppstod samtal om Fersen eller Ankarsparre, yttrade han sig fördelaktigare om dem, än hvad Ange var van att höra, ehuru hon visserligen alltid trodde sig förmärka någontinä dystert och hotande bakom de vänliga orden. Hoppet att kunna återförsona honom med världen försvann helt och hållet. Med fruktan och fasa insåg hon, att han oåterkalleligt torde vara hemfallen under sina mörka ingifvelser samt orubbligt skulle gå till sitt mål, endera sin egen undergång eller deras, hvilkas förderf han svurit. Under denna tid, då hon hvarje stund befarade ett förfärligt slag, märkte hon väl, att Vauvenard utvecklade en ständigt ökad verksamhet, och att för att för henne obekanta, nya personer ofta hade hemliga samtal med honom, utan att hon likväl förmådde utgrunda det ringaste af hvad han förehade. Vände hon sig med något spörsmål till fadern hårdt nära af hvad beskaffenhet som hälst, svarade han henne, alltsom det passade sig, med ett tvetydigt: "kanhända", eller "vi få se", hvilket, i förening med ett förbindligt smäleende, förbryllade henne. Icke desto mindre visade sig allt emellanåt, framför allt i obevakade ögonblick, ett tungt svårmod lägradt på hans panna. Hon vågade dock icke mera närma sig honom och med det dotterliga deltagandet söka insteg i ett påtagligt för aftid förloradt förtroende. Afståndet vidgade sig i stället dagligen alltdjupare emellan dem. En stämma hviskade henne väl i örat, att detta svårmod, som hon aldrig förr märkt, var en följd af de uppskakande syner, hvilka hon under den fasansvärda natten framkallat för hans inre öga, var ett sedan dess fortsatt lidande sår i hans bröst, en då uppräckt, ännu obotad sjuklighet i hans samvete. Efter sådana stunder af svårmod såg hon, huru han, liksom för att bortjaga dem ifrån sig, arbetade i sina enskilda rum med en häftighet, en ifver, hvilken nära nog var feberartad. För öfrigt förblef allt på samma fot som förut.

När man ska' ut och fria.

En bondgosse är ute i friareärende, och det har sig så väl att han träffade sin käresta ensam i köket. Lars var blyg och icke särdeles bekant med föremålet för sin ömma läga, så att han kände sig en smula besvärad. Han funderade länge och väl för att hitta på något att säga, men det lyckades icke. Flickan, som hade den förståndiga åsikten, att friaren är den, som först skall säga hvad som ligger honom på hjärtat, satt också stum som en fisk. Så förflöto ett par timmar. Omsider bröt Lars tystnaden och yttrade:

— Kristina, du ha ett fjär' på förkla'!

— Ja, det är minsann ingenting te undra på, inföll Kristina, när ja har seta hela kväll'n breve e gås.

Skicka Er säd till

Continental Grain Co. Ltd.

223 GRAIN EXCHANGE, WINNIPEG, CAN.

De metoder vi använda att handhafva försändelser af säd äro oöfverträffade. Vi se efter gradering och utskeppningar och uppgöra räkningar prompt.

Ett försök skall öfverbevisa Er.

Prenumerera på

FREE PRESS

vestra Canadas största engelska dagliga tidning och Winnipegs ledande nyhetstidning. Dess valspråk är "frihet i handel, frihet i religion, jämlikhet i borgerliga rättigheter". Morgonupplagan kostar 50c. pr. månad, aftonupplagan 25c.pr månad. Den äguar skandinaverna särskild nyhetsafdelning under rubriken "Scandinavian News", redigerad af C. Albin Jones.

Glöm ej att prenumerera på SVENSKA CANADA-TIDNINGEN

Canadas Nordvest.

HOMESTEAD-LAGEN.

Alla sectioner med jämna nummer af kronolanden i Manitoba och Nordvest Territorierna, undantagandes 8 och 26, hvilka ej äro upplåtna för homestead eller reserverade som ved-lotter för settlarne eller för andra ändamål, kunna fås som fria homestead af hvilken person som helst, som är ensam hufvud för en familj, samt hvarje mansperson, som fyllt 18 år, till storleken af en kvartsection å 160 acres (omkring 130 svenska tunnland).

Anmälan för tillträde.

Anmälan göres personligen på landkontoret i det distrikt, där landet är beläget, eller om homestead-tagaren så önskar, må han på begäran hos "The Minister of the Interior, Ottawa", "Commissioner of Immigration, Winnipeg", eller hos respektive lokala landkontor erhålla rättighet att låta ett ombud uttaga tillträdesbeviset för honom. En afgift af $10,00 erlägges för tillträde.

Homestead skyldigheter.

Under den nuvarande homesteadlagen äkola skyldigheterna fullgöras på följande sätt, nämligen:

1) Genom att minst sex månader bygga och bo på landet hvarje år under en tid af minst tre år.

2) Om fadern (eller modern om mannen är död) till en person som är berättigad att upptaga homestead, bor på en farm i grannskapet af det homestead, som af sådan person upptagits, fylles bofastskyldigheten under tiden före patentets erhållande af sådan person genom att vara bosatt hos sin fader och moder.

3) Om en nybyggare har erhållit patent på sitt första homestead, eller certifikat för utfäendet af sådant patent attesteradt i den ordning, som föreskrifves i Dominion Lands Act, samt erhållit tillstånd för ett andra homestead, uppfylles skyldigheterna under tiden före patentets erhållande genom att vara bosatt på sitt första homestead.

4) Om nybyggaren har sin permanenta bostad på farm, som äges af honom i grannskapet af hans homestead, uppfylles bofastskyldigheten genom att vara bosatt uppå nämnda farm.

Med "grannskap" här ofvan menas antingen samma township eller ett därmed sammanhängande.

Homesteadtagare, som vilja tillgodogöra sig förmånerna af bestämmelserna 2, 3 och 4, måste odla minst 30 acres eller hålla minst 20 kreatur jämte erforderliga stallbyggnader, samt dessutom hafva 80 acres ordentligt inhägnade.

Hvarje homesteadtagare, som brister i att fullgöra homesteadlagens skyldigheter, riskerar att få sitt homestead annullerat och öppnat för nytt tillträde.

Begäran om patent

kan inlämnas vid slutet af de tre åren till den lokala landagenten, underagenten eller homestead-inspektören. Innan denna begäran insändes måste settlaren 6 månader förut gifva skriftlig notis till "the Commissioner of Dominion Lands", Ottawa, att han ämnar uttaga paten.

Underrättelser.

Nyanlända invandrare erhålla på immigrantkontoret i Winnipeg eller Dominion Land kontoret i Manitoba och Nordvästa Territorierna upplysningar om det land, som är öppet för tillträde, och från immigrationsmännen vänlnadsfria råd och upplysningar samt hjälp för att tillförsäkra sig ett passande stycke land. Tydliga underrättelser med afseende på land, skogskol- och mineralallagarna samt om kronolanden i järnvägsbältet i British Columbia, erhålles på begäran hos "The Secretary of the Department of the Interior", Ottawa, "The Commissioner of Immigration", Winnipeg, Man., eller af alla Dominion Land agenter i Manitoba.

W. W. Cory,
Vice Inrikesminister.

N. B. — Utom dessa frihemman, hvarom ofvanstående förordning handlar finnes tusetnals acres af bördigt land tillgängligt för arrende eller köp från järnvägarna eller andra firmor.

NORTHERN CROWN BANK

AUKTORISERADT KAPITAL $6,000,000
INBETALDT KAPITAL $2,200,000

Vi rekommenderar särskildt vår sparbanksafdelning. Sparkassaafdelningar vid alla filialer. Alla vanliga bankuppdrag utföres.

Kontor i Winnipeg:

Portage & Port | Provencher Ave., | Main & Selkirk
Portage & Sherbrooke | St. Boniface | William & Nena.

Glöm ej att prenumerera på SVENSKA CANADA-TIDNINGEN

SVERIGE-NYHETER

STOCKHOLM.

En nådeansökan för den dödsdömde rånmördaren Ander inlämnades den 29 sept. till k. mt af advokaten Romanus.

Turisttrafiken. Med turistväsendet förtrogna personer anse att man kan anslå hela turisttrafikens i Stockholm afkastning till 10 milj. kronor pr år.

Selma Lagerlöf skall nu dramatisera "Gösta Berlings saga". Direktör Ranft har uppgjort med författarinnan om styckets uppförande å Svenska teatern.

Beslagtagits har nr 40 af tidningen "Brand" med anledning af en artikel benämd "Kriget" och författad af Gösta Janson. Upplagan var tryckt i 25,000 exemplar.

På obestånd. Nya accumulatoraktiebolaget Ljunger, hvilket med ett aktiekapital på 1,120,000 kr. de senare åren drifvit verksamhet i Flyleröds socken i Kalmar län med kraft från Emån, har på bolagsstämma beslutit träda i likvidation.

Förslag till en ny bro öfver Skurusund har uppgjorts af majoren F. Enblom vid väg- och vattenbyggnadskåren. Den nuvarande flottbron skulle ersättas med en bro på fasta stöd och på segelfri höjd. Sammanlagda kostnaden för arbetet beräknas till 300,000 kronor.

Till Argentina afreser inom kort agronomen S. Merlén, en tid anställd vid Birka folkhögskola. Merlén har vunnit anställning vid ett större statens ostmejeri utanför Buenos Ayres. Det blir Merléns uppgift att både öfvervaka arbetet i mejeriet och handha elevernas utbildning.

En japansk geolog, som för närvarande vistas i Sverige på studieresa, gjorde härom dagen i sällskap med ett par svenska kolleger besök i P. O. Olånders stenhuggeri och sliperi i Hufvudsta, hvarvid japanen uttryckte sin beundran öfver hvad han fick se. Särskildt tycktes slipningen intressera honom.

Lägre taxa. Dr Henry von Philip mottager nu i Folkets hus i Stockholm sjukbesök till taxa, som afsevärdt understiger den nu i hufvudstaden gällande. Mottagningarna ha tillkommit för att göra det lättare för den medellösa publiken att rådfråga läkare. Dr von Philip anser att den i Stockholm gällande läkartaxan, 3 kr. för rådfrågningar, är för hög. Ute i landet ha läkarna börjat sänka sina taxor.

Ett jättebokarbete. Hvad Nordisk Familjebok kostar, får man rätt bra föreställning om af följande siffror: För de första 11 banden, för hvilka afslutade räkenskaper 1909 föreligga, utbetalades i aflöningar och andra omkostnader närmare 323,000 kr., i redaktions- och manuskriptkostnader öfver 285,000 kr., för illustrationer och bilagor nära 142,000 kr., bokbinderiarbeten drogo närmare 252,000 kr., tryckningskostnaderna 296,000 kr., och för papper utbetalades öfver 230,000 kr. Inalles kostade dessa elfva band 1,527,661 kr.

De bästa stridsskyttar i världen. De resultat som uppnåddes vid den nyss hållna riksskyttetäflingen gifva ett kraftigt bevis på den utomordentligt höga skjutfärdighet Sveriges relativt unga, moderna skytterörelse redan framarbetat, skrifver "Sv. Skyttetidskrift". I 3:e skjutklassens precisionsserier förekom en mängd ypperliga resultat mellan 55 och 60 poäng, d. v. s. endast "prickar" eller träffar inom taflornas figurbild. Voro resultaten i skolskjutning i genomsnitt utmärkta, så öfverglänsas de dock af hvad som i fältskjutning åstadkoms. Kristianson, Eliason och Åström i 3:e klassen, Höglund och Gustafson i 2:a samt Anderson och Danielson i 1:a åstadkommo resultatet, som måste betecknas såsom glänsande, "och säkert är, att intet land i världen kan uppställa en sådan grupp säkra stridsskyttar som våra vid riksskyttetäflingen kämpande 2,700 fältskyttar".

BLEKINGE.

Sockerbetskörden i Blekinge län synes bli utmärkt i år. Betorna äro öfverallt synnerligen väl utvecklade och sockerhalten fullt tillfredsställande.

Det blef döden. Förut omnämnde rådhusvaktmästaren E. Abrahamson i Karlskrona, som härom dagen fick sina benet afslaget vid en olycka och senare angreps af sinnessjukdom, har nu aflidit. Han var 39 år gammal och sörjes närmast af maka och två små barn.

Den skjutne kustartilleristen. I sommar blef, som bekant, beväringsmannen vid kustartilleriet nr 734 Hermansson af våda ihjälskjuten af en kamrat under skjutöfning å grenadjärregementets skjutbana, meddelas från Karlskrona. Ledaren för öfningen, underlöjtnant Hjalmar Åström, blef åtalad för det han ej skulle ha vidtagit nödiga försiktigbetsåtgärder. Krigsfiskalämbetet har emellertid nu i utslag meddelat, att ingen anledning till åtal mot löjtnant Åström föreligger.

BOHUSLÄN.

Slakteribolaget i Göteborg har vid Stenungsund inköpt en tomt för anläggande af ett etablissemang för uppköp af fläsk för export på England.

Egendomsköp. Lektor Aug. Bellinder i Göteborg har å exekutiv auktion inropat egendomen Hageby i Sveneby socken för 96,300 kr. Gröda och inventarier ingingo i köpet.

Inställt betalningarna har Västkustens mekaniska verkstads aktiebolag i Lysekil, därför att man icke lyckats uppbringa nödigt rörelsekapital. Verksamheten skall nedläggas, hvilket vållar att ett 50-tal arbetare bli utan sysselsättning.

Åtalad kyrkoherde. I skrifvelse till domkapitlet i Göteborgs stift har justitieombudsmannen inför domkapitlet ställt kyrkoherden i Krokstads församling, F. W. Rhedin, under tilltal enligt lagen om straff för ämbetsbrott af präst, bestående i att han missbrukat sin ställning såsom själasörjare till att obehörigen öfva tryck på dem af sina församlingsbor som ämnat deltaga i ett förestående landstingsmannaval.

Kronans hjälp. Under militäröfningen med Bohusläns regemente år 1892 ådrog sig en beväringsman Olof Aug. Johanson från Berfendal vänstersidigt ljumskbråck och tilldelades för denna skada ett årligt underhåll af 24 kr. från beväringsmanskapets invalid- och pensionskassa. I år har J. hos k. mt. begärt, att anslaget skulle höjas, och har denna begäran blifvit beviljad så till vida, att understödet höjts till 72 kr. om året. J:s arbetsförmåga är enligt de handlingarna åtföljande bevisen nedsatt till den grad, att han ej kan fullgöra det lättaste kroppsarbete. Dessutom har han stor familj att försörja och är alldeles utfattig.

Aftäckt Wieselgrensbyst. En å Göteborgs domkyrkoplan rest byst öfver Per Wieselgren aftäcktes den 1 dennes högtidligen i närvaro af släktingar och en mängd öfriga inbjudna.

Ett efterspel från storstrejken. Göta hofrätt har dömt sockerbageriarbetaren J. Ekeroth i Göteborg att böta 50 kr. för det han den 17 aug. 1909 genom hot sökt förmå två hos bröderna Kanols karamellfabrik i Örgryte anställda arbeterskor att deltaga i storstrejken. Göteborgs rådhusrätt hade frikänt Ekeroth.

Kokain som berusningsmedel. Ett antal beväringsmän vid Nya varfvet i Göteborg har på något sätt lyckats skaffa sig kokain jämte därtill hörande sprutor, med hvilka de dagligen tagit insprutningar i berusningssyfte. En af ynglingarna har redan länge varit hemfallen åt kokainbruket. Vid företaget förhör uppgaf denne yngling, som varit utomlands, att han införskrifvit giftet från Sydamerika och England.

DALARNE.

Ett folkets hus benämndt "Bragehall" har under hösten uppförts vid Sätra by, Leksand, och är nu under tak.

Handl. And. Nylén i Leksand har under bärsäsongen inköpt sammanlagdt icke mindre än 140,250 kg. lingon för cirka 45,000 kr.

Från ett sädeslass föll den 25 sept. 54-årige hemmansägaren Gustaf Jansson i Knallasbenning, Grytnäs socken. I fallet spräckte han hufvudskålen, och döden infann sig två dagar senare.

En fabrik för tillverkning af ätti- och ättiksyra i stor skala uppföres i Falun. Råmaterialet, ättiksyrad kalk, levereras af Stora Kopparbergs Bergsla, som är stor intressent i företaget.

Belönad rådighet. Hemmansägaresonen C. Aug. Nordström i Vällgården har af styrelsen för Dalarnes Nya Brandstodsbolag tillerkänts en belöning af 20 kr. för visad rådighet och oförskräckthet vid en eldsvåda i Vällgården.

God afkastning. I fjol våras råkade en potatis komma med i en plantlafve, tillhörig J. A. Simansky i Orsa. Omkring potatisståndet fanns på hösten 2 liter potatis, som i våras sattes och nu i höst lämnat en skörd af icke mindre än 60 liter.

Den första kvinnan. Kopparbergs läns landsting har för första gången invalt en kvinna i en af landstingets nämnder. I länslasarettsdirektionen har nämligen invalts fröken Helga Ekman i Domnarfvet, föreståndarinna för Bergslagets sanatorium där.

Ruskigt. Af länsstyrelsen i Husby distrikt har häktats en 62-årig gubbe, Erik Erikson, för otukt med sin styfdotter. Kvinnan, som är 40 år gammal, har erkänt att hon sedan år 1885 stått i brottsligt förhållande till styffadern, med undantag af 4 år, som hon varit från hemmet, och att hon därunder födt två barn till hvilka han är far. Dessa äro nu resp. 4 och 10 år gamla. Hon har dessutom gifvit lifvet åt fyra barn, af hvilka tre äro i lifvet. Mannen, som är änkeman sedan 1884, har införts till länsfängelse i Falun. Han förnekar helt och hållet brottet.

Ett gammalt brott? Från länsmannen i Solleröns distrikt har till Falu länsstyrelse inkommit rapport om att jordägaren P. Samuelson från Bengtsarfvet i Sollerö socken häktats som skäligen misstänkt för brottslig delaktighet i skogsarbetaren A.V. Bleckbergs år 1905 i slutet af augusti timade död. Bleckberg hade under hösten nämnda år jämte en del andra arbetare varit sysselsatt med kolvedshuggning i Sollerö sockens utskog. Under senare hälften af augusti hade Bleckberg helt plötsligt försvunnit, utan att det kunde förklaras, hvart han tagit vägen. Den 22 juni 1909 hade kolvedshuggare från Siljansnäs påträffat en död mansperson i Grosjön i Sollerö sockens utskog, hvilken befanns vara den försvunne Bleckberg. Den häktade, som är född 1873, förnekar all kännedom om brottet.

DALSLAND.

Att höja sjön Lelången för erhållande af större drifkraft vid fabrikerna i Bengtsfors är nu ifrågasatt.

Präst i arbetarekommunen. I arbetarekommunen, som bildades häromdagen i Bengtsfors, har bl. a. äfven komministern i Torrskog, pastor H. Hallén, ingått som medlem.

Vänersodjuret — en tumlare. Nyligen gick genom pressen en notis af innehåll att ett "sjöodjur" iakttagits i Näsviken vid Åmål. Man tror sig nu ha funnit lösningen på gåtan. En Kristinehamnsbo, som härom dagen befann sig på båtfärd mellan Karlstad och Kristinehamn, iakttog nämligen därvid en tumlare i sjön, hvilken sannolikt är identisk med "odjuret" ifråga. Upptäckten är så mycket intressantare, som man förut aldrig hört talas om att i Vänern funnits vare sig sälar, tumlare eller andra hafsdjur.

GOTTLAND.

Aktiebolaget Visby bryggerier har konstituerats efter öfvertagande af stadens båda bryggerier. Aktiekapitalet är lägst 216,000 kr. och högst 450,000 kr.

En ovanligt god betskörd få de gottländska sockerbetsodlarna inhösta i år. Betmottagningen vid Roma sockerfabrik började de första dagarna i oktober.

En ödeläggande cyklon strök fram öfver södra Gottland den 24 sept., betecknande sin väg genom nedblåsta tak, gärdesgårdar och träd m. m. I Vamlingbo nedblåste en i sommar uppförd ladugårdslänga. En skjuts, blef bokstafligen sopad i landsvägsdiket.

GÄSTRIKLAND.

En vagnkopplingsapparat för automatisk afkoppling från sidan afprofvades den 2 dennes i Gäfle. Apparaten är uppfunnen af lokomotivmästare J. Nordling i Falun.

Folkets hus på auktion. Folkets hus vid Strömdalen i Gäfle kommer att försäljas på exekutiv auktion den 5 nov. Företaget har visat sig vara en dålig affär.

En flygmaskin bygges f. n. i Gäfle af en ung, tyskfödd tandtekniker E. Nicolini, hvilken snart har sin maskin färdig och kommer att profva den, sedan han fått medel att skaffa sig en lämplig motor. Maskinen liknar närmast en Blériot.

Lefnadstrött. Natten till den 25 sept. beröfvade sig postexpeditören Birger Nyström i Oekelbo, Gästrikland, lifvet genom att skjuta en kula genom hufvudet. Det tros att han tagit sitt lif i ett anfall af sinnesförvirring. Han var född på Öland 1878 och efterlämnar föräldrar och syskon.

HALLAND.

Omkring 8½ miljoner kronor kostade de stora kraftanläggningarne vid Lagan.

Betydlig sillfångst. Den 27 sept. infördes till Varberg 2,000 valar sill, som betingade ett pris af tre kron pr val.

Af eldsvåda förstördes natten till den 1 dennes boningshuset å Hedegård i Askome socken, tillhörig godsägaren J. Larson.

Under rannsakningen med nu för förfalskning dömde f. d. handelsföreståndaren i Värö kooperativa handelsförening angående en del i Varbergs bank belånade växlar, hvilka utställts af föreningens ordförande J. H. Nilsson i Järö och försetts med falska accepter af Bengtsson, förnekade Nilsson sitt namn, hvarför han af banken instämdes till Varbergs rådhusrätt, som ålade honom edgång. Nilsson gick den 27 sept. eden rörande växlar å ett belopp af c:a 6,000 kr.

HÄLSINGLAND.

Damen som sköt älgen vid den förut omtalade jakten på Hyttön, var icke, meddelas det nu, borgmästarinnan Anna Berggren utan fru Ella Bellander från Bollnäs, Hälsingland.

Hur man blir känd. Fiolspelaren J. E. Öst har i Ofvanåker, Hälsingland, drifvit bageriyrket och på lediga stunder roade han sig med fiolspelning. Ingen hade emellertid fäst någon större uppmärksamhet vid hans skicklighet i utförande af gamla folklåter. Kom så spelmanstäflingen i Hudiksvall i sommar, där Öst blef första pristagare, och därmed var hans lycka gjord. Rundt om i bygderna har man velat höra hans spel, och han blef äfven en bland dem, som fick deltaga i riksdagsspelstämman i Stockholm. Han har sedan fått spela på Skansen en månad i sommar. Öst har nu erbjudanden från Tyskland, Danmark och Norge om fördelaktiga engagemang och kommer sannolikt att snart afresa till Tyskland.

JÄMTLAND.

En anti-emigrationsförening, en afdelning af Nationalföreningen, är under bildande i Jämtland.

Från affärsvärlden. Aflidne handl. T. Th. Selinders affär i Strömsund, Jämtland, har öfvertagits af M. Dahlén i Oviken.

Så lågt vattenstånd råder i Storsjön och Indalsälfven att det innebär en fara för Hissmofors kraftstation och kraftledningen därifrån till Östersund.

MEDELPAD.

Fjärde häktningen har nu företagits i den ruskiga fosterfördrifningsaffären å Skönsmon i Medelpad. Det är en 19 års flicka i Sundsvall som nu häktats. För att omintetgöra följderna af ett begånget felsteg hade hon hänvändt sig till en af änglamakerskorna å Skönsmon.

NORRBOTTEN.

Starkt snöfall rådde den 2 dennes både i Gellivare och Kiruna, Lappland.

Vargar uppträda i stor mängd vid norska gränsen i Lappland. I Sariskoski by och byarna däromkring, synnerligast på finska sidan, ha stora mängder renar och får rifvits.

Farlig gumse. En 95-årig man J. Nilson i Bensbyn, Nederluleå, blef den 26 sept. illa stångad i underlifvet af en gumse och afled ett par dagar senare till följd af skadorna.

NÄRKE.

Grand prix. Aktiebolaget J. Thermänius & Son i Hallsberg har vid landtbruksutställningen i St. Remy i södra Frankrike tilldelats Grand prix för där utställda tröskverk.

En strejk för spritens skull. Hamnarbetare i Örebro strejkade häromdagen, i anledning af att kaptenen å ångaren "Engelbrekt", Oskar Dahlman, fordrat att arbetarne skulle afstå från användandet af sprit under arbetet.

I aska lades den 29 sept. en loge och en ladugårdsbyggnad, tillhörande hemmansägaren Anders Anderson, Hummelstå, Stora Mellösa socken. Kreaturen räddades. Årets foderskörd och en del inventarier blefvo lågornas rof. Det brunna var försäkradt.

I lif och död förenade blefvo ett par åldriga makar från Långängen, Hallsberg. Den 26 sept. insomnade i döden hustrun, Lovisa Persson, 78 år gammal, och dagen därpå afled mannen, förre hemmansägaren Gustaf Persson, 83 år gammal. De aflidna hade en enda dotter, som i sin ungdom reste till Amerika, och där afled för några år sedan.

Rannsakning hölls den 27 sept. i Örebro med för stöld af en öfverrock ur en järnvägsvagn häktade järnvägsförmannen vid statens järnvägar i Hallsberg F. E. Fritz. Den tilltalade erkände tillgreppet, såväl som en växelförfalskning, för hvilken han äfven är tilltalad. Han dömdes, då synnerligen förmildrande omständigheter ansågos föreligga, i ena bot till tre och en half månads straffarbete.

SKÅNE.

En getafvelsförening, som skall omfatta hela Skåne, har bildats på möte i Malmö.

Krossad till döds af ett tröskverk, som föll omkull, blef härom dagen en 8-årig dotter till landtbr. Nils Svensson i Skeinge, Skarhult.

Skönabäcks gods har af grosshandl. L. D. Kemners stärbhus sålts för 600,000 kr. till godsägaren Rönne-Lodz från Mariebjerg i Danmark.

En 7 fot lång svärdfisk har infångats af två Limhamnsfiskare. Fisken hade intrasslat sig i en näring och fått svärdet omsnodt af en näringstell.

För nesligt våld mot en 7-årig gosse häktades härom dagen plåtslagaren Olof Theo. Persson i Malteshólm. Mannen, som är född 1866, har erkänt. Gossens tillstånd ansågs vara hopplöst.

Döden i tröskverket. En 15-årig flicka, Klara Wik, råkade härom dagen falla ned i ett tröskverk på en gård i Engelholmstrakten. Hon ådrog sig svåra skador och afled på Engelholms lasarett, dit hon förts.

Ihjälklämd. Då hushållerskan M. Jönsson i Kopparmöllan, Östra Ljungby, den 28 sept. skulle stiga ned på en stege från bönshusets vind, slog vindsluckan ner och klämde fast hufvudet. Den olyckliga befanns vara död, då hjälp anlände.

Skördearbetet är nu afslutadt på Söderslätt. De senaste veckorna hade man präktigt höstväder, så att inkörningen af säden kunde ostördt fortgå hvarje dag. Till följd af den förändrade väderleken har skörden ej tagit så stor skada af regnet som man förut befarat, hvarför förlusten ej blir så stor som man beräknat.

Rydén varnas. Med anledning af den bekanta anmälan mot folkskolläraren V. Rydén, för det han i september 1907 hållit föredrag emot ett af biskopen utlyst visationsförhör samt för det han sistlidne påskdag hållit offentligt föredrag å samma tid som högmässogudstjänst inom församlingen äger rum, har Malmö skolråd beslutit tilldela Rydén varning.

Den frejdade krigshjälten Georg von Döbelns värja, sporrar och stigbyglar öfverlämnades härom dagen till Norra skånska infanteriregementets officerskår. Relikerna ha för något år sedan af postexpeditör C. V. Tilosius i Varberg inköpts vid en auktion å det gamla von Döbelnska godset Björkholm i Veddige socken i Halland, dit de öfversändes efter general von Döbelns död, som ett minne till tack för den gästfrihet som långa tider visats honom af hans halländske frände. Då Tilosius fått kännedom om att general von Döbeln uppsatt Norra skånska infanteriregementet och varit dess förste chef, erbjöd han föremålen åt officerskåren.

SMÅLAND.

Huskvarna stadsansökan tillstyrktes af kommerskollegium.

Med ett revolverskott ändade f. disponenten John Davidson i Röttle lifvet natten till den 1 dennes. Han var 71 år gammal.

Marknad som indrages. På ansökning af Visingsö kommun om indragning af den årliga marknaden å Visingsö har k. kommerskollegium förordnat, att samma marknad skall fr. o. m. år 1911 upphöra.

Dödsfall. Förre riksdagsmannen C. J. Karlson i Norra Smedstorp afled i sitt hem den 24 sept. i en ålder af 65 år. Han har under 12 år representerat Södra Möre härads västra valkrets i andra kammaren.

Emmaljunga torffabriksaktiebolag, som för något år sedan erhöll ett statslån på 50,000 kr., har innevarande sommar nödgats träda i likvidation af den anledningen att 2-3 af aktiekapitalet äro förbrukade.

När olyckan är framme. Då hemmansägaren Karl Nilsson i Klasentorp Norregård, Slätthögs socken, härom dagen höll på att tjudra sina oxar blef en af dem skrämd och drog omkull Karl Nilsson, hvilken råkade ha foten mellan tjudret och en sten, med den påföljd att båda benpiporna afbrötos strax ofvan vristen. Nilson infördes till Växjö lasarett, där han nu vårdas.

Mordbrand. Den 25 sept. uppstod eld å egendomarna Kristansborg, tillhörig kapten Rudebecks sterbhus, och Trangärde, tillhörigt landtbrukaren Victor Anderson, båda i Förlösa socken. Kristiansborgs stall och logar samt allt uthusbyggnader å Trangärde nedbrunno. Såsom misstänkt för att ha anlagt elden häktades fyra dagar senare, 24-årige hemmasonen Ejnar Karlson i Velby. Den häktade, som ej är fullt normal, har erkänt.

SÖDERMANLAND.

Till Hellby baptistkapell har skänkts en ny orgel af Abraham Anderson, medlem af Ebenezer baptistförsamling i Stockholm.

Dubbla höskördar har man tagit i år, åtminstone i Vingåker, där under de senaste dagarne slåttermaskinerna rasslat dagen i ända och mejat ned alnslång anngångsklöfver, som nu hänger på hässjor. Man har haft brådtom med arbetet, innan frosten förstör gräsets näringsvärde.

Efterföljansvärdt. Frih. M. Palmstjerna å Skenäs i Vingåker har under detta år inrättat ett lånebibliotek för godsets befolkning. Boksamlingen representerar såväl våra bästa skönlitterära författare som jordbrukslitteratur samt historiska verk m. m. Intresset hos de låneberättigade synes vara stort.

UPPLAND.

Fröding hedersledamot. Värmlands nation i Uppsala har till hedersledamot valt Gustaf Fröding. Samtidigt afsändes ett hyllningstelegram till skalden.

Vid fyllnadsval till stadsfullmäktige i Uppsala har valts vänsterns och nykterhetsvännernas kandidat V. Hultkrantz med 10,714 röster af 714 röstande! Högerns kandidat professor A. Wirén erhöll 7,996 röster af 307 röstande. Detta var det första stadsfullmäktigevalet i Uppsala i enlighet med den nya rösträttsförordningen.

En vacker hägring af egendomligt slag syntes härom morgonen vid östra horisonten mellan Gamla Uppsala och Uppsala. På själfva morgonrodnaden aftecknade sig ett krigsfartyg i full fart gående från söder mot norr. Den ur fyra skorstenar bolmande röken syntes tydligt ringla sig mot höjden. Det märkliga fenomenet liksom den vackra morgonrodnaden, som lyste som en soluppgång, försvagades så småningom och försvann helt och hållet efter omkring 6 a 7 minuter och efterträddes af en vanlig daggryning.

VÄRMLAND.

Till föreståndare för vårdanstalten Lundaholm i Ölme har valts rättaren J. E. Holmqvist å Sjöstad.

Död i sin säng anträffades härom morgonen 35-åriga tjänsteflickan Karolina Erikson från Getebo, Värmlandsnäs.

Potatisskörden är nu afslutad i Gunnarskog. Resultatet är ytterst klent. Mera än hälften af knölarna äro förstörda af torröta.

Rikedom i obygden. Bouppteckningen efter aflidne hemmansägaren Lars Håkanson i Båtstad, N. Finnskoga, Värmland, visar en behållning af kr. 711,874.13.

Hannebols trämassefabrik, som äges af Göteborgs pappersbruks aktiebolag, skulle härom dagen ha sålts på auktion. Då emellertid inga för bolagsstyrelsen antagliga anbud inkommo, kommer ny auktion att utlysas till den 25 okt. På grund af de dåliga konjunkturerna inom trämassebranschen, har arbetet vid fabriken legat nere hela sommaren.

En tjufliga har häktats i Sunne. Nyligen häktades tre ynglingar, men man kom snart underfund med, att åtskilliga andra personer i trakten voro medskyldiga, och för närvarande äro inalles sex häktade. Det tros dock, att många flera äro inblandade. Enligt uppgift lär det vara en f. d. vaktmästare på gästgifvaregården, som varit ligans vägledare.

Karlstad får nöja sig med 3 präster. På kyrkostämma i Karlstad har behandlats ett förslag om tillsättande af en fjärde präst inom Karlstads pastorat. De flästa närvarande ansågo en dylik åtgärd både onödig och alltför kostsam. Man förordade i stället tillsättandet af ytterligare 3 församlingsdiakonissor. Frågan, som "legat" i 3 år, hänsköts slutligen till en komité.

Under stensprängning härom dagen vid Hagaforsen i Grafva råkade ett sprängskott brinna af, innan laddningen ännu var färdig. Laddstaken kastades därvid tillbaka och inträngde i undre sidan af arbetaren Almqvists öfverarm med sådan fart, att den gick nästan igenom och stack ut vid handleden. Den skadade fördes medelst extrabåt till Arvika för att erhålla vård.

Stor konkurs. Kammarherre C. J. Rosensvärd och hans moder, grefvinnan Löwenhielm, ha själfva begärt sig i konkurs vid Mellansysslets häradsrätt. Konkursstaten visar i tillgångar 538,000 kr. jämte lifförsäkringar å 90,000 kr. och osäkra fordringar 13,000 kr. samt skulder 421,000 kr. hvartill kommer skulden till Kristinehamnsbanken och en skuld på 65,000 kr. till hypoteksföreningen. Det stora fideikommisset Long i Grums socken utgör den hufvudsakliga tillgången i konkursboet.

VÄSTERBOTTEN.

Bränd till döds blef den 27 sept 7-åriga flickan Margreta Lundberg, dotter till smeden C. Lundberg i Grisbacka, Umeå socken.

Skörden. Hö, grönfoder och korn ha lämnat full medelskörd och bärgats under mycket gynnsamma förhållanden i Lycksele, Lappland. Potatisskörden har däremot på flera ställen slagit fullständigt fel.

VÄSTERGÖTLAND.

Lidköpings nya folkskolehus invigdes den 27 sept. Byggnaden kostar omkring 90,000 kronor.

En cyklon drog den 24 sept. fram öfver biskopsgården Brunsbo och tog en del af taket å nya ladugården med sig samt afbröt dessutom en del träd.

Allianskonferens. Representanter för statskyrkan och de olika frikyrkosamfunden ha utfärdat inbjudan till en större religiös allianskonferens i Borås den 15—19 oktober.

Drunknad. En 3-årig son till en arbetare C. H. Lundgren i Mölndalsbro försvann i lördags från sitt hem. Vid draggningar fann man dagen därpå hans lik i Mölndalsån.

Såldt mejeri. Essunga f. d. andelsmejeri, som under senaste tiden ägts af J. Andersons mjölkförsäljningsbolag i Göteborg, har sålts till mejeristen J. Karlsson, Arentorp. Priset är ännu obekant.

Krossad till döds blef arbetaren Sanfrid Bergkvist den 27 sept. i Gullöforsverkstaden vid Trollhättan. Man hade hissat upp en valsstol i en lyftkran, då plötsligt hela den tunga valsstolen föll ned på Bergqvist, som dödades omedelbart. B. var 26 år gammal, gift och har två barn.

Illa skadad blef den 30 sept. arbetaren A. Abrahamson från Frändetorp i Dalsland under arbete vid järnvägsstationen i Trollhättan. Johanson som sköt en vagn, lastad med makadam, slant och föll under vagnen hvarvid båda armarna krossades. Han fördes till Vänersborgs lasarett.

Beslagtagen skrift. På order har länsstyrelsen i Skaraborgs län utfärdat telegram till polismyndigheterna i länet att belägga med kvarstad en å A. J. Lindgrens boktryckeri i Falköping år 1910 tryckt skrift: Ny bok i könsfrågan, lärobok för herrar och damer, från Nybetsmagasinet i Falköping (Nils Anderson).

Trollhättan får rådhus. Trollhättans kommunalstämma har beslutit att uppföra kombineradt rådhus och hotell i hufvudsaklig öfverenskommelse med af en särskild kommitté utarbetadt förslag. Kostnaderna för tomt och byggnad ha beräknats till 435,000 kr.

Sanslös i fem dagar. En häst skenade den 25 sept. för hemmansägaren Carl Karlén i Od, därvid K. så illa skadades, att han förlorade sansen. Han blef förd till sitt hem, där han alltjämt låg sanslös till den 28, då han fördes till Borås lasarett, där han först följande dag återfick medvetandet. Hopp om hans återställande finnes.

Dömd förfalskare. Hemmansägaren August Johanson, Larsgården, Erska, har af Barne m. fl. häraders häradsrätt dömts till 2 års straffarbete för förfalskning af dels sin broders och dels två andra personers namn på 7 stycken i Skaraborgsbanken och Vänersborgsbanken belånade växlar till ett sammanlagdt belopp af omkring 3,500 kronor.

Fornfynd. Å en nyodling invid Nossan i Bärebergs socken har hittats omkring 150 äldre silfvermynt, såväl svenska som utländska. De svenska mynten torde delvis förskrifva sig från Olof Skötkonungs och Anund Jakobs dagar och äro således en 800 a 900 år gamla. På samma ställe har hittats ett smycke af silfver, troligen en arm- eller halsprydnad.

Hastigt dödsfall. Under ett bröllop härom dagen hos ordföranden i Torpa kommunalnämnd Aug. Olsson i Hestra, därvid O:s syster stod brud, inträffade en händelse, som plötsligt satte en sorglig prägel öfver festen. En släkting till bruden, nämndemannen Magnus Andreassons i Byttorp hustru, blef helt plötsligt sjuk, sedan hon infunnit sig på bröllopsgården. Läkaren måste till slut eftersändas, och kort därefter var hustru Andreason lik. Vigseln måste på grund af sjukdomsfallet uppskjutas en stund men ägde sedan rum.

Kommunalinteriör. Gällstämma med Sätila pastorat hölls härom dagen på förordnande af k. mt för att uppgöra plan till en landthushållningsskola, som pastoratet tidigare enats om. Handlingarna hade kommit skolrådets ordförande, kyrkoherden T. I. Been, till handa för öfver tre månader sedan. Been hade utan församlingens hörande uppgjort ett eget förslag, som han delvis uppläste och anmodade församlingen att antaga. Då församlingen nekade och begärde proposition, afbröt ordföranden stämman och aflägsnade sig, trots de närvarandes protester.

VÄSTMANLAND.

Torpaslätt blir namnet på Oxelösundsbanans nya station i Torpa mellan Östertibble och Kungsörs stationer.

Skörden i östra Västmanland har i år lämnat ett såväl i kvantitativa som kvalitativa hänseenden utomordentligt godt resultat.

Återfunnen. F. torparen Lars Erik Erikson från Hefverbo i Nora socken, som nyligen försvann under mystiska omständigheter, anträffades den 27 sept. i de stora skogarna vid Ljusbäck i samma socken, visserligen utmärglad och svårt medtagen, men ännu vid lif.

En donation till Tärna folkhögskola å 20,000 kr. har Västmanlands läns landsting fått emottaga af skolans mångåriga föreståndare direktör och fru Holmberg. Genast få 4,500 kr. disponeras för inköp af en lägenhet vid skolan. Resten af donationen skulle först efter makarnas dö då disponeras.

Vådadråparen anger sig själf. För några dagar sedan blef statkarlen Lindgren från Salinge i Österunda under älgjakt af våda skjuten af en person, som sprang sin väg från olycksplatsen utan att ge sig tillkänna. Dråparen, som nu anmält sig själf hos kronolänsmannen, har befunnits vara arrendatorn G. Anderson, Lötberga, Österunda.

Ett efterkraf på 5,000 kr. Folkskolläraren A. G. Bäckström i Strömsholm har till Snefringe häradsrätt instämt Kolbäcks kommun med yrkande att han af församlingen måtte återbekomma 4,933 kr. 34 öre samt 6 proc. ränta.

(Forts. å sid. 8.)

Trehundrasextiosex

IRONDALE LOTTER

Säljas nästa vecka till alla dem som bo i Winnipeg

Det bästa i världen man kan köpa är

LOTTER I IRONDALE

Då vi ej kunna besöka er så snart, som vi önska, vilja vi på detta sätt göra er bekant med de storartade Steel Plant lotterna i Irondale.

Lotterna ligga midt uppe i det storartade industriområde, som uppstått, Duluth—Superior. The United Steel Corporation's bro, värd en half million dollars, gifver våra marker en direkt förbindelse med den stora stålfabrik, som kommer att sysselsätta tusentals arbetare.

Dessutom må det nämnas, att den projekterade spårvägslinien

Går tvärs igenom vårt område

och är känd under namnet af Steel Plant Road. Denna är i sig själf tillräcklig att få egendomsprisen att stiga oerhördt, när linien nästa år börjar trafikeras. Arbetena därpå äro nu i det närmaste afslutade.

TIDEN ÄR NU INNE ATT KÖPA FAST EGENDOM. DET BLIR EN LYSANDE AFFÄR TY "THE HEADS OF THE LAKE" HAR FÖR NÄRVARANDE DE BÄSTA FÖRUTSÄTTNINGARNA FÖR SPEKULATIONER PÅ KONTINENTEN.

Innevånareantalet i Superior—Duluth är nu omkring 150,000. Man spår, att det om tre år har ökats till 500,000.

C. P. R. Bolaget har nyligen köpt en stor landsträcka längs stranden och skall nu börja med anläggningen af en milliondocka där. Äfven stationshuset vid Main street har färdigbyggts. För att få en direkt linie till stationen måste man spränga en half mil lång tunnel, för hvilken nedlagts stora summor. Canadian Northern bolaget har anslagit två millioner dollars till användning vid "The Heads of The Lakes", och äfven de amerikanska järnvägarne utgifva därföre millioner. Dessa ha köpt för öfver fyra millioner fast egendom under de senaste två månaderna för att få sin andel af den verksamhet, som i en snar framtid där skall komma i gång.

Detta visar, hvad järnvägsbolagen tänka om ställningen. Vi veta ju också, hvilken enorm vinst dessa bolag pläga skörda af sin framsynthet.

Dessa lotter säljas nu, för att så många som möjligt skola bli i tillfälle att deltaga i spekulationen.

Priserna variera nu mellan $150.00 till $300.00 per lott.

och betalningsvillkoren äro 10 proc. kontant och 5 proc. af köpesumman hvarje månad med 6 proc. ränta.

Vi ge med nöje vidare upplysningar och ni kan erhålla våra präktiga färglagda kartor.

Våra lotter äro de

BÄSTA MAN KAN KÖPA

och vi tillråda, att ni genast sätter er i förbindelse med oss, då lotterna fort gå åt. Gör oss ett besök, telefonera, eller hälst, skicka oss nu genast en beställning å en eller flera lotter.

STEEL PLANT LAND CO.

Telefon Main 7232. 708 McArthur Building. Winnipeg, Man.

Förenta Staterna

En förnäm profryttare. För några dagar sedan kom till Minneapolis en handelsresande, som tog in på stadens finaste hotell, West, och skref in sig i resandeboken som "mr Bulow". Han var en glad och treflig själ, som visste hvad det där namnet hade att betyda i Tyskland, och på denna kunskap byggde han planen till att uppsläppet skämt. Han slog vad med hotellklerken, att han skulle kunna dra stadens honoratiores vid näsan, men för mindre än $10 ville han inte sätta sin plan i verkställighet. Vadet ingicks, och vadhållaren satte så in ett litet "von" framför sitt namn i resandeboken. När tidningsrapportörerna anlände, fingo de en liten vink om, att hr von Bulow var ingen annan än en brorson till den förre tyske rikskansleren, och snart hade hela det tyska Minneapolis reda på att staden gästades af en af "des grossen Vaterlandes" notabiliteter. Borgmästar Haynes och några af stadens förnämsta tyska köpmän gjorde inom kort profryttaren sin underdåniga uppvaktning, bjödo honom ut på automobiltur, bollspel och fina middagar i handelsklubben o. s. v. Profryttaren spelade sin roll väl, anlade tysk accent och uppförde sig för öfrigt som ett adligt tyskt högdjur. Han vann också sina $10, men de voro dock en försvinnande obetydlighet mot allt det festande, för hvilket han varit föremål. Hvad de goda landsmännen sade sinsemellan, sedan bedrägeriet upptäckts, förmäler historien ej.

Presten och kjolarne. Hans högvördighet Herbert S. Johnson, en af de mest framstående presterna i Boston, är en varm förespråkare för de s. k. hobblekjolarne, som snörpas tillsammans nere vid fötterna, så att det är nästan omöjligt att förflytta sig från ett ställe till ett annat. Och han råder de unga amerikanerna, som söka en hustru, att välja sig en, som till punkt och pricka följer modet.

"Det finns ingenting, som utöfvar ett större, bättre och hälsosammare inflytande på det nutida samhället än moderna", sade Johnson i söndags, då han utlade högmässatexten för sina andäktigt lyssnande åhörare. "De ständigt växlande moderna äro ju endast en af de största och mest glädjande företeelser i det civiliserade samhället, utan man kan med bestämdhet säga; att det inte finns något säkrare tecken på en kvinnas andliga och moraliska utveckling än de kläder hon bär. Den man eller kvinna, som kläder sig bäst, är den, som står högst i intellektuellt eller moraliskt hänseende. Hobble-kjolen, hatten som har formen af en persikokorg, högklackade skor och alla de tusentals andra svagheter, som utmärka det feminina könet, bidra till förströelse och göra en hel del annat godt. En flicka, som inte lägger an på att kläda sig väl och efter senaste modet, är inte fullt normal".

Det vore märkvärdigt om inte den unge pastorn, som predikar sådana läror, blefve gift i brådrasket, n. b. såvida hans lön tillåter honom att kläda sin fru extravagant. Men kanhända den gode herden är ingenting annat än en ljudande malm och en klingande bjällra, en pläddrare, som bara slår omkring sig med fraser. Det finns nämligen sådana andans män också.

Gas och kärleksbref. Harry Thielman, 71 år gammal, och hans hustru Francis, 65 år, sutto i söndags eftermiddag i sitt hem vid Clybourn ave. i Chicago och erinrade sig gamla minnen från sin första kärleksvår. De hade tagit fram en gammal koffert och genomsågo innehållet, då de påträffade en bundt gamla kärleksbref och började genomläsa dem på nytt. Läsningen intresserade dem så, att de inte märkte att gasen i kökskaminen strömmade ut, och snart blefvo de medvetslösa begge två. I detta tillstånd funnos de af en hyresgäst, som bor i våningen öfver deras, och sedan ett par läkare eftersändts, återkallades det åldriga paret med svårighet till medvetande.

Dåliga samveten. Ett antal krögare i Chicago ha på senare tiden fått visit af en detektiv, som sade sig tillhöra inspektör Lavins kontor. Han hade hälsningar från inspektören, att om hrr saloonegare ville undgå häktning för försäljning af spirituosa till minderåriga, så gjorde de bäst i att utan vidare krus och komplimanger betala $10 till detektiven för att få saken nedtystad. Många krögare nappade på kroken, ty deras samveten voro inte riktigt rena, och då summan dessutom var så obetydlig, tackade de både Gud och detektiven för att kunna slippa undan så billigt. Den krögare, som senast lättade sitt samvete på detta bekväma sätt, var William Fredericks, men länge dröjde det inte, förrän han vädrade satans arga list och ringde upp poliskontoret, då det visade sig, att han varit utsatt för en bedragare, som hade rakt ingenting med polisen att göra. Men det får han, om han anträffas.

Äktenskapligt skoj. Miss Eugen Sauer i Washington, D. C., behöfde en man, emedan en i Tyskland aflidен släkting testamenterat till henne en större förmögenhet, som skulle tillfalla henne endast i det fall, att hon gifte sig. Af detta skäl annonserade hon i en platstidning under namnet "Miss Adams" och erbjöd ett arfvode af $200 till den man, som ville bli hennes make under så lång tid, att hon därunder hunne att lyfta arfvet. Hon fick naturligtvis en hel del friare, och bland dem valde hon en mr Brown, som lät viga sig vid henne. Så snart som vigseln var öfverstånden, sade brud och brudgum hvarandra farväl, och den förra for till tyskland. Så snart hon kommer tillbaka, ämnar hon söka skilsmässa, men Brown vore väl en idiot, om han inte opponerade sig, ty det hela förefaller i annat fall som ett dåligt skämt med äktenskapsbalken.

Släktkärlek. John Armstrong Chaloner, som är egare af den ståtliga egendomen Merris Mills nere i Virginia och är bror till Robert Winthro Chanler, som gifte sig med Natalia Cavalieri och råkade i ledsamheter för hennes skull, har förklarat krig mot den ryska prinsessan Dolgorouki, som var den egentliga orsaken till brytningen mellan Chanler och Cavalieri Chaloner har länge dragit ojämt med den öfriga familjen och han har derom yttrat sig härom dagen:

— Hela världen vet, att jag ligger i gräl med resten af min familj. Nu kommer den här sakramenskade prins Dogorouki och gör intrång i min brors hus och vanärar vårt familjenamn Den, som vågar göra på det viset, får med mig att göra. När det gäller att försvara familjens heder, måste alla andra meningsskiljaktigheter vika. Jag kan ställa mig i harnesk mot familjen Chanler, det har jag hittills gjort och gör det ännu, men jag tillåter ingen annan att göra det".

Mr Chaloner är känd som en af de säkraste skyttar i Amerika samt är dessutom skicklig fäktare, och om prinsen finner sig föranlåten att utmana honom på duell till följd af de yttranden han fällt, så lofvar Chaloner att ta emot honom med varma servetter.

Det gamla knepet. En s. k. "spåman" vid namn R. H. Sherwood, hvilken haft sitt tillhåll i 710 Nebraska st., Sioux City, Ia., har en längre tid sysselsatt sig med att lura en del enfaldiga och lättrogna personer på stora penningsummor. Han fick en dag besök af en farmare vid namn J. R. Carman från Emerson, Nebr. Denne bad spåmannen att hjälpa honom taga reda på en stor landtegendom, som han skulle ha ärft men han visste ej hvar den var belägen. Sherwood tittade i sitt "trollglas" och förklarade därpå, att det behöfdes mycket pengar för att trollglaset skulle utvisa hvad egendomen fanns. I detta fall behöfdes det $3,848. Carman uttog $3,500 i en af Sioux Citys banker, och återvände på torsdagen till Sherwood tillsammans med sin syster mrs Hattie Kamper, 4141 Harrison ave., Leeds. De öfverlämnade $48 såsom arfvode ut honom, och $3,800 skulle inläggas i ett kuvert och förseglas med lack. Pengarna blefvo ordentligt inlagda i närvaro af Carman, men lä erinrade sig Cherwood, att han hade sitt lack i andra rummet och gick in där och lackade igen kuvertet. Han återvände därpå och öfverlämnade ett kuvert likadant som det pengarna voro inlagda i till mrs Kamper utan att denna misstänkte något angående innehållet. Han sade slutligen, att hon skulle stoppa det i en läderpåse, hvilken hon skulle bära om halsen tills på tisdagen. De återkommo på tisdagen till Sherwoods kontor, men han var ej där och hans värdinna hade ej sett honom på flera dagar. Då tog Carman och öppnade kuvertet och fann endast några blanka papper i stället för, som de trodde, $3,800. Sherwood är spårlöst försvunnen. En massa andra enfaldiga personer har han bedragit på samma sätt.

En krögare på is. När krögaren James Wold i Chicago, klockan 12:30 i söndags morse höll på att räkna kassan och skulle göra sig i ordning att stänga och gå hem, inrädde ett par maskerade herrar genom en sidodörr. På det att intet missförstånd skulle äga rum, riktade de sina revolvrar mot Wolds hufvud och kommenderade honom att marschera in i isskåpet. Det var inte någon annan råd än att lyda, och sedan bofvarne omsorgsfullt stängt isskåpsdörren efter Wold, satte de sig i besittning af kassan, som uppgick till något öfver $50, samt ett par flaskor whisky, hvarefter de nickade farväl till Wold, som genom en glasruta såg dem försvinna med kofvan och alkoholen. En kort stund senare blef Wold befriad ur skåpet af en kund och anmälde rånet för polisen, men till skrifvande stund har intet spår funnits efter skurkarne.

Var en dollar för mycket? Till varning för sådana fruar, som fordra sin mans aflöning oafkortad hvarje lördag, meddelar Sv. Kür. nedanstående notis, som visar, hvart den fula vanan leder. Frank Greenley i Chicago hade en hustru, som regelbundet och samvetsgrannt hvarje lördagskväll affordrade honom aflöningskuvertet oöppnadt och sedan hvarje morgon under veckans lopp haf honom 25 cents till spårvagnspengar, lunch, tobak och alla andra nödvändighetsartiklar. Summan kan synes tämligen minimal, men faktum är det, att Greenley aldrig muckade förrän i lördags. Då tog han egenmäktigt och öppnade kuvertet och tog därur en hel dollar, under förklaring att han ämnade gå och se på ett bollspel följande dag. Xantippa Greenley protesterade högljudt mot detta slöseri, som aldrig förut förekommit, men Frank gaf sig inte utan behöll dollarn och gick att se på bollspelet också. Följande morgon gick han som vanligt på arbete med sina reglementerade 25 cents som vanligt och trodde i sitt hjärtas oskuld, att allt var som det borde och grälet glömdt, men härvid hade han missräknat sig, ty när han kom hem på kvällen, stod hans våning tom. hvarken hustru eller möbler stodo att finna, och nu är polisen ute och hjälper Frank att söka efter en kvinna, som visserligen inte är värd att ha till man en så ordentlig människa som Frank Greenley.

Er hosta besvärar er. Fortsätt backla och slita på de ömtåliga hinnorna af strupen, om ni önskar besväras. Men önskar ni lindring, bli botad, tag då Chamberlains Cough Remedy. Säljes af alla handlare.

WINDSOR TABLE SALT

Windsor Mejeri Salt

"Väntar Ni få pris för bäst smör i år?"

"Naturligtvis gör jag det.

Jag har de bästa kor i landet — och här är mitt Windsor Smör Salt. Ni kan ej öfverträffa denna kombination.

Ni vet kanske att jag vunnit första priset för bästa smör alltsedan jag började att begagna Windsor Salt".

"Hoppas Ni vinner."

"Tackar, så gör jag också."

Ljus liksom tvål blifva bättre om de någon tid få stå på ett torrt luftigt ställe innan de användas. De räcka äfven längre härigenom. Ett godt sätt är att fylla alla förefintlika stakar då ljus köpas och därpå flytta dem till de stakar som användas, allt efter de behöfvas. De räcka som sagt längre och gifva ett klarare ljus.

Kitt för att fästa trä vid glas, marmor eller dylikt beredes af en kokande, stark snickarlimlösning, hvartill under flitig omröring sättes så myeket siktad träaska, att en fernissliknande massa uppkommer. Med denna ännu varma massa bestrykes de ytor, som skola förenas, dessa tryckas stadigt mot hvarandra och et tryck anbringas eller sättes föremålet i präss.

Gummisaker af alla slag såsom flaskringar, dinappar, bollar o. dyl. som blifvit hårda och visa böjelse att spricka, kunna åter göras mjuka och böjliga, om man lägger dem i ammoniakvatten (1 del ammoniak på 2 delar vatten). Ofta behöfva de ej ligga i detta bad mer än 5—10 minuter men mestadels erfordras en half timme för att återgifva dem deras forna böjlighet.

Det är inte ofta man hör talas om att en man, hvars inkomst icke öfverstiger en dollar om dagen, blir opererad för blindtarmsinflammation.

DEL 2

Svenska Canada = Tidningen

PART 2

ÅRGÅNG XVIII. WINNIPEG, MAN., ONSDAGEN DEN 26:te OKTOBER, 1910. N:r 43.

Minnesmärket i vildmarken.

Ett besök vid Gustaf Adolfs-monumentet vid Rhen

—af—

Prof. Vilhelm Lundström.

I.

Minnesmärket i vildmarken — jag vet intet bättre namn på ett monument, som jag en morgon i somras under min vistelse i Frankfurt am Main besökte.

Sedan min barndom hade jag drömt om att en gång få vallfärda till detsamma. Redan ur skolböckerna hade jag insupit några ord om Gustaf Adolfs stolta tåg öfver Rhen och om minnesmärket, som han själf lätit sätta på den plats, där en svensk konung med sin segrande här betvingade konungen bland floder i Västeuropa.

Och jag minnes ännu min lärares ord: Gustaf Adolf ville lefva i sina gärningar, icke i något yttre prunkande monument. Obelisken vid Rhen är så godt som det enda märke af sina segertåg, som Gustaf Adolf själf lätit uppsätta. Och äfven den är utan inskrift — icke ett ord förtäljer från dess kala, på hvarandra lyfta stenblock om den bragd, hvars minne den firar, och om hjälten, som var dess upphofsman och ledare. Eftervärlden, som stannar inför det namnlösa monumentet, ser blott att någon stor händelse där inträffat — hvilken, ja det får den själf efterforska...

Gamle Rogberg, som lärde mig detta, hvilar sedan länge i den svenska jord han så högt älskade. Säkert hade han själf häller aldrig sett "det namnlösa monumentet". Men hans ord ha ekat i mina öron. Och jag har längtat att se den plats, som Gustaf Adolf själf ansåg värd att utmärkas med en minnessten.

En tidig julimorgon 1910 blef det mig ändtligen beskärdt att vandra dit. Den vandringen blef ett minne för lifvet.

•

Det är en af tidiga sagors trädar omspunnen nejd, där "Schwedensäule" vid Rhen nu står. Den tyska hjältedikten låter ofta händelser och gestalter framträda med detta nu öfvergifna landskap som bakgrund. Underlig och på sitt sätt stämningsfull är också denna nejd än i dag — hur himmelsvidt olik den än är den bild man vanligen gör sig af ett Rhenlandskap.

Några mil innan den mäktiga floden mottager Mains väldiga tillflöde, gör den en egendomlig krok åt öster i det hessiska landet. Den slår en milslång ögla kring ett landskap af sanka strandängar, dammar och potatisåkrar och vänder sedan nästan åter till krokens utgångspunkt. Eller rättare: den gjorde så. Sedan 1820-talet är öglans "knut" genombruten, och människohand har gjort Rhens fåra rak. De väldiga vattenmassorna och de otaliga fartyg, som de bära på sina ryta gå nu på sin korte, nya genväg i stället för i den långa, gamla kroken. Denna forna fåra, till formen som en förlängd hästsko, ligger där nu som ett dödvatten och kallas också för "den döda Rhen".

Men på Gustaf Adolfs tid gick ännu hela skeppsfarten på Rhen i den långa, breda kroken genom sumpmarkerna. Då gledo platta flodfartyg, ekstockar, skutor, pråmar, snipor — ofta icke blott med skeppsfolk och last, utan också med långväga resande ombord — i massor ned med strömmen eller roddes mödosamt upp för densamma. När Gustaf Adolf nalkades floden, låg visserligen dess spegel tom som nu: fienden hade låtit alla fartyg försvinna, sändt dem utför floden, sänkt eller bränt dem och gjort den lifliga vattenvägen för en tid öde och öfvergifven. Det var nästan en lyckträff, att svenskarna kunde få fatt på ett par skutor eller prånar för att i små flockar göra öfvergången.

Gustaf Adolf visste emellertid nogmt att när freden återvände till dessa nejder, då skulle också den lifliga samfärdseln återvända, då skulle den mäktiga floden åter bli den stora världsvägen, och då skulle ett monument på dess strand skådas af tusenden och åter tusenden. Från de framglidande fartygen skulle släkte efter släkte se den röda obelisken med det gyllene svenska lejonet på spetsen och minnas, att Sveriges krigsmakt en gång stått väster om Rhen.

Och så skedde ock. Vi höra under 1600- och 1700-talet monumentet ofta omnämnas. Det stod alldeles nere vid stranden, och ingen flodfarande kunde undgå att se detsamma. Det var en fördel, men det var också en fara. Rhen gjorde äfven då för tiden icke så sällan, hvad den i fruktansvärd grad gjort senast i år — steg våldsam öfver bräddarne. Och minnesmärket undergräfdes. Mot slutet af 1600-talet lutade det redan af till fall. Svenska resande, svenska sändebud vid de befryndade zweibruckska hofvet och tyska protestanter slogo allarm. Svenska regeringen ingrep och såg sig tvungen att 1707 låta flytta monumentet ett stycke upp på stranden, där det kunde vara utom räckhåll för Rhens våldsamheter.

Allt fortfarande var det dock synligt från den lifligt trafikerade floden, allt fortfarande nämnes det ofta i resebeskrifningar af dåtida Rhenfarare.

Men så kom flodens reglering — den stora Rhenkroken blef ett dödvatten, trakten försumpades och öfvergafs allt mer, och minnesmärket i skogsdungen vid Rhen blef ett minnesmärke i vildmarken.

År 1834 öfvertog Hessen-Darmstadt regeringen vården om monumentet. Det sista bandet med Sverige var därmed löst. Då och då har sedan dess byn Erfelden, belägen en knapp halfmil därifrån, firat någon liten minnesfäst, där, då och då arbetar sig äfven någon Gustaf-Adolfs-beundrare dit.

Men ofta sker det icke.

Gammal kärlek.

En bygdehistoria från Halland.

Gamla Knuta-Kristina låg en vacker septemberdag och rotade i sitt lilla jordpäreland. Hon log belåtet för sig själf, det lilla käringslifvet, medan bennes flitiga händer efter hand fyllde den engrepade korgen med stora, sköna, friska potatis.

— I år har då vår Herre varit riktigt spandersam", pratade hon för sig själf. Så välsignadt granna pantofflor har jag inte fått på många Herrans år. De ä ett riktigt hjärtats nöje att plocka dem.

Så rätade hon på sin gamla rygg ett tag och såg med en öm blick på sin lilla röda stuga, som välansad och näpen med hvita gardiner och röda pelargonier i fönstret stod och solade sig i glansen af den dalande höstsolen. Ja, det var en vacker stuga. Men så var dess ägarinna häller inte den som latade sig, vare sig vid spinnroeken eller i jordpärelandet. Och rent och fint skulle hon ha omkring sig, annars trifdes hon inte.

Knuta-Kristina hörde till den sorts sällsynta människor, som bli uthållna af alla. Ett godt humör hade hon och en ledig tunga. Men ändå så var hon inte den som sprang med sladder bygden kring. Det låg inte för henne.

— Må andra sköta sitt, brukade hon säga, — och jag mitt, så ä vi alla kvitt.

Gumman hade aldrig varit gift.

— Giftas ä inte enamans göra, sade hon. — En tösastackare som ä både fattig och ful ä de aldrig stort ref efter. Och lika glad kan en vara. Manfolk ä inte alltid så trefliga att dras med. En har'et lugnast då en ä ensammen. Nu har jag både hus och jord och pängar på banken. Så på mej gär de ingen nöd. Och jag har min frihet. Kan gå när jag vill och komma när jag tycker. Och kritter har jag häller inga att sörja för. När jag knäppt min tröja har jag båsat mitt fä.

Så kunde Knuta-Kristina prata under det hennes små kvicka, bruna ögon glittrade som på en sjuttonårs tös.

Nu låg hon som sagdt och plockade potatis i sin täppa. Just som hon återrätade på sig ett tag från sin framåtböjda ställning, som hon hennes gamla rygg att värka, fick hon ögonen på en figur, som kom glidande på byavägen, hvilken strök fram alldeles inpå stugknuten.

— Hvem kan det vara? tänkte hon. — Han går så uselt som en lus på en tjärad sticka.

Vandraren kom långsamt närmare.

— Nä, så sannt jag lefver, utbrast gumman högt, — ä de inte Kristian på Knallen! Hvad väns han här efter? Och så uselt som han går! De ä visst rent ute mä'n.

Gubben hade emellertid kommit fram.

— Goeftermiddags! hälsade han.

— Godagens Kristian! Ä du ute å traskar?

— Ja, sade han och stödde sig uppåt gärdesgården, — jag tänkte mej hän till Isak i Storegård. De ä rent för uselt för mej nu, vet du Kristina, och nu tänkte jag tala vid Isak, som ä ordförare i kommunalen och be'n att få komma in på fattighuset.

— Nää, hvad säjer du, Kristian? Ska du in på fattighuset? Ä de så illa för dej?

— Ja, sade han enkelt, — de ä som de ä. Hvad ska väl en gubbstackare göra då han blir gammal och skröplig och ingenting har, utan krypa in på fattighuset. Du kan tacka vår Herre du, Kristina, som ä fruntimmer. För se dem ä de långt lättare att reda sej då åren börja tynga och en ingenting kan uträtta.

— Äh hå, slog hon bort och började åter att sprätta i jordpärelandet.

— De va ena välsignat granna pantofflor, du har, tyckte Kristian om en stund.

— Ähja, gudskelof, de gå ju an, medgaf hon och smämyste. — Men att de skulle bli så dåligt för dej, Kristian, återtog hon träden. — De kunde väl hvarken du eller jag tänka oss på den tiden då vi — — Ja de ä förunderligt hvad lifvet far illa mä somliga — — —

— Ja, instämde han, — de ä mä lyckans hjul preeis som mä hjulen på en vagn då en kör på en lerig väg. Den ena klimpen far hit och den andra dit. Somliga hänga sig fast mellan ekrarna och komma sej fram i världen och somliga trilla i diket. Jag hör visst till dom som kommit dit.

— Så du pratar, Kristian! Men vill du inte ga in och få dej en tår kaffe? Jag har satt petter i ugnskåpet, så jag tror att han hållit sej varm. Men nå': starkt har jag inte. Sån't har jag aldrig kunnat li.

— Taeksar som bjuder! Kaffetåren har jag alltid tyckt så om.

Och så gick Kristian med in i stugan, som hade mattor på det hvitskurade golfvet.

Kristina lade duk på bordet och satte fram kaffe och nybakadt hvetebröd. Och så bad hon gästen hälla till godo. Kristian taekade och flyttade sig fram till bordet.

— De va orimligt hvad du har'et rart, tyckte han om en stund och lät en bendrande blick glida öfver rummet.

Kristina smämyste.

— Den något spar, den något har, sade hon och bjöd Kristian af bullarna.

Kristian åt en stund under tystnad. Så sade han:

— Jaha, du Kristina, de ä allt andra tider nu, både för dej och mej — och hälst för mej.

— Joo, du. Minns du den tiden, då de var på tal, att du och jag skulle gett oss tillhopa? Jag var, bevars, inte rik nog, och då tog du Hans Nils Malena. Men det blef ingen lycka mä hennes pängar. Och själf var hon visst ett rifjärn — ja, jag säger bara som anda sagt. De döde ska en inte lasta.

Kristian suckade.

— Ja, de var ett dåligt byte, jag gjorde den gången. Och jag har minsann nog fått ångra mej, mä du tro. Men de som var gjort, var gjort och stod inte att ändra. Den enda trösten ä att jag inte ä ensam om en så'n dumhet.

— Ja, gunås, de ä allt många som far efter lyckan och få fatt i olycka.

Kristian nickade bifallande. Nu hade han ätit och ville tacka för trakeringen.

— Ingenting att tacka för, tyckte hon.

Så ville han gå.

— Äh, sitt du! bjöd hon. — Du har väl inte så brått häller.

Kristian satte sig på soffan och det talades om mångahanda ting.

— Tror du inte, sade hon om en stund, — att det kommer att kännas tungt för dej att sitta på fattighuset och tugga socknens bröd?

Kristian strök med afvig hand ett par tårar ur ögonvrårna.

— Jaa, du Kristina, du kan allt vara glad, som slipper att komma dit. De ä ett härdt öde. Men du slipper väl från'et en gång.

Kristina såg på ungdomsvännen. Så underligt, tänkte hon, Kristian, som en gång försmått henne för hon var fattig, satt nu här som en stackare, ett vrak, en tiggare! — —

Herre Gud, om hon skulle frälsa honom från fattighuset! Ta honom till sig, och — —

— Kristian! utbrast hon och ställde sig rakt framför honom, — tycker du inte att vi två gamla ensamma stackare kunde slå våra påsar tillhopa? Två reda sig alltid bättre än en, och så slapp du fattighuset?

Hans blick blef stor och frågande. Han förstod inte.

— Begriper du inte? återtog hon. — Jag var för fattig en gång, men nu kanske jag kunde gå an — —

— De menar du väl aldrig?

— Menar! När har du hört Knuta-Kristina säga ett och mena ett annat?

Kristian fick tårar i ögonen och rösten skalf.

— Kristina, du ä rent för snäll, som vill ta dej an en sä'n gammal usling som jag.

— Äh snack, tyckte hon. — En ska väl göra nå'nting för sina gamla vänner. Och när de så kommer gammal kärlek till — —

O. Sjunneson.

Lär dig att höra dina egna ord med andras öron!

Det finnes människor, som handla orätt af konsekvens, emedan de i ett analogt fall också handlat orätt.

Det är vid oförmodade fall eller en plötslig olycka, som Chamberlains Liniment kan litas på att ersätta husläkaren, som inte alltid kan vara till hands i ögonblicket. Då är det som Chamberlains Liniment aldrig slår fel. Vid vrickningar, hugg slag och skafsår borttager Chamberlains Liniment sårnaden och smärtan. Säljes af alla handlare.

Lutherska församlingen i Winnipeg.

(Forts.)

Vakans tid.

Då pastor Mattson den 6 okt. 1903 afsade sig församlingsvärden här kallades pastor P. A. Edquist i Dundurn, Canada, enhälligt till församlingslärare för en tid af 4 månader, räknadt från den 1 dec. 1903. Pastor Edquist måtte ha afslagit denna kallelse, ty vid stämman den 7 dec. 1903, vid hvilken pastor Rosenthal från Scandinavia tjänstgjorde som ordförande, valdes B. Vesterlund, St. Paul, enhälligt till församlingens pastor. Vid samma tillfälle valdes pastor August G. Olson i St. Paul till vice pastor för en tid af sex månader. Pastor Mattson frånträdde sin befattning den 1 dec. och den 19 i samma månad var pastor A. G. Olson här. Pastor Westerlund besvarade kallelsen nekande, och vid stämman den 26 jan 1904 blef pastor A. G. Olson enhälligt vald till församlingens lärare.

Pastor A. G. Olson 1903—1905.

Nu kom en tid med ljusa förhoppningar, synbar framgång och så småningom icke så få besvärligheter. Pastor Olson afsade sig församlingsvärden i sept. 1905. Hans tjänstetid skulle ha utlupit den 19 dec. men enligt begäran kvarstod han till dess församlingen återigen fick ny lärare.

I synodalstatistiken för 1905 finna vi följande uppgifter: kommunikanter 215; folkmängd 416; kyrkoegendom $15,000; skuld 6,000. (Enligt synodalstatistiken för året förut — 1904 — skulle det året intagits 136 personer på betyg och 100 barn. Icke så få af de särskildt under denna tid intagna ha sedan måst strykas ut af församlingen.) Till pastor Olsons efterträdare valdes

Pastor J. A. Rydén, 1906—1907.

Pastor Ryden anlände hit någon gång på våren eller sommaren 1906. Redan vid sin hitkomst var hans hälsa ganska skral, och det myckna arbetet, församlingens svåra finansiella ställning och de därmed förenade och för öfrigt förekommande bekymren voro icke ägnade att verka hälsogifvande. Han afsade sig församlingsvärden den 17 jan. 1907 och flyttade en tid därefter till Minn. Enligt synodalstatistiken för 1906 hade församlingen det året 228 kommunikanter och en folkmängd af 361. Söndagsskolan bevistades af 65 barn. Kyrkoegendomen värderades till $25,000 och skulden $8,690.

Till pastor Rydens efterträdare kallades den 19 febr. först pastor Aug. G. Olson med 13 röster. Den 11 april valdes pastor L. P. Bergström att fylla vakansen som uppstått. Den 5 juni 1907 valdes pastor C. E. Cesander till församlingens lärare och vid den stämman valdes pastor A. G. Olson att fylla vakansen. Vid stämma den 8 aug. valdes enhälligt pastor B. Westerlund till lärare. Alla svarade nekande. I protokollet för den 8 okt. 1907 heter det: "Efter som icke församlingen hade någon kandidat att föreslå, så upplyste pastor Cesander" (stämmans ordf.) "att pastor J. G. Dahlberg från Roek Island var ledig o. s. v." Församlingen hade icke sett honom, och icke hade han sett församlingen eller Winnipeg eller Canada förr än han kom bit, den 29 nov. 1907. Under den korta vakanstiden före pastor Dahlbergs ankomst betjänades församlingen af pastor Kronberg.

Enligt synodalstatistiken för 1909 hade församlingen 291 kommunikanter och en folkmängd af 411. Söndagsskolbarnens antal var 100, Egendomsvärdet var uppskattadt till $30,000 och församlingens skuld till $9,943.

Föreningar.

Äldre kvinnornas förening. Denna förening kom till stånd medelst församlingsbeslut den 20 april 1891. Till föreningens första tjänstemän valdes mrs Lindgren och mrs Hedmark. Denna förening har utfört ett godt arbete i församlingens tjänst. Under de senare två åren har denna förening betydligt tillväxt. Hon arbetar med lif och lust.

Ungdomsföreningen. Denna förening kom till stånd under Pastor Uddéns tid. Af pastor Uddéns bok "Från Canada", sid. 56, synes att denna förening på den tiden var ganska verksam. Ett länbibliotek anskaffades och det användes då ganska flitigt. Detta kan icke sägas hafva varit förhållandet på senare tid. Äfven denna förening har på senare tid åter upptagit sitt arbete med mod och framtidshopp. Föreningen har under senare tid vunnit tacknämlig anslutning af präktiga ungdomar. För några år sedan funnos två ungdomsföreningar, den ena ungdomsföreningen Idun och den andra syföreningen Freja, Alldenstund öfver hufvudtaget samma medlemmar tillhörde dem båda, sammanslogos de båda för omkring ett år sedan i en förening, Ungdomsföreningen. Det må anmärkas att ungdomsföreningarna i flera pastorala rapporter erhållit goda vitsord.

Skolor.

Söndagsskola påbörjades i aug. 1892 och har sedan dess fortgått. Den har växt från ett 30-tal till omkring 100-tal. I pastoralberättelser till församlingen klagas öfver svårigheten att erhålla lärare i söndagsskolan. Denna klagan torde möjligtvis icke vara så högljudd nu som för några år sedan. Det är dock ännu en ganska stor svårighet att erhålla ett tillräckligt antal lärare som kan litas på att regelbundet intaga sina platser i söndagsskola. Vi hafva dock åtskilliga lärare som troget stå på sin post, och de äro all heder värda. Söndagsskola har i flera år hållits dels i kyrkan i staden och dels i stadsdelen Louise Bridge.

Församlingsskola har, ehuru hvad åren angår oregelbundet,hållit dels af studerande och dels (åtminstone en sommar) af församlingens pastor och andra.Oregelbundenheten med hänsyn till församlingsskolans hållande ha säkerligen hufvudsakligen berott på församlingens små penningetillgångar.

Konfirmationsundervisning har naturligtvis meddelats som vanligt i lutherska församlingar. Dessa skolor såväl som föreningsverksamheten inom församlingen i allmänhet och församlingsverksamhet i allmänhet har naturligtvis haft sin stora betydelse med hänsyn till bevarandet af svenskt språk och svensk sed bland våra landsmän här.

Offervilligheten, skulder.

Det tar vanligtvis icke ringa tid innan vårt hitanlända folk lär sig att inse frikyrkans ställning, behof och uppgift. Innan man börjat inse detta, kan man icke vänta någon större offervillighet för rent kyrkliga ändamål. De som kunna lefva kyrkan förutan, icke ha kännbart behof af de i kyrkans sköte hvilande nådemedlens bruk, anse i allmänhet helt naturligt uppoffringar för kyrkliga ändamål såsom onödiga. Men äfven kyrkligt sinnade personer behöfva lära sig förstå frikyrkans ställning och det materiella behof, behöfva lära sig att verkligen arbeta och uppoffra för Guds rike. Härvid måste man ock taga i betraktande, att vårt folk, då det anländer hit, efter den kostsamma resan ofta befinner sig i små omständigheter, o. att viljan icke alltid saknas där förmågan, åtminstone till en tid, saknas. Ett annat förhållande är då offervilligheten, om den funnits, aftager i den mån välmågan ökas. Ehuru vackra undantag funnits och finnas kanske man nödgas säga, att vårt folk i allmänhet icke ännu lärt sig offervilligheten vackra dygd. Icke så få af församlingsmedlemmar äro numera i den ställningen att de för kyrkliga ändamål kunna gifvamera än förr. Tilläte tiden det skulle jag ock gifva ganska vackra exempel på uppoffrande sinne. Visserligen har förfamlingen stora skulder, men förfamlingen har en vacker och dyrbar kyrkoegendom som är åtminstone till 2-3 betald. Men får Gud blott borttaga våra syndaskulder, såsom han kan och vill, så blir det nog väl med andra skulder. "Varen ingen", heter det, "någon skyldige, utan det att I älsken hvarandra".

Gudstjänster, nådemedelsbruk, bekännelsetrohet.

Denna församling är svensk luthersk till sin bekännelse. Församlingen har icke seglat under allehanda flaggor utan med ren flagg, synbar för alla, som velat se. Ända sedan det förut omtalade betydelsefulla mötet 1891 har ingen betviflat församlingens bekännelsetrohet. Hon skämmes icke för att hon är svensk, hon skämmes icke för att hon är luthersk och hon vågar omtala bådadera, äfven om utomstående icke tycka om det.

Läser man protokollen öfver församlingens årsstämmor, klagas icke sällan däröfver att i synnerhet högmässogudstjänster icke på långt när varit så väl besökta som vanligt. Öfver andra bekymmersamma förhållanden ha ock understundom klagats. Det är dock väl att då man varit medveten om sådant man icke för att "lysa med lånta fjädrar" blott berömt för effektens skull, utan velat och vågat säga sanningen! Vi hvarken vilja eller kunna i fariseisk självbelåtenhet berömma oss. Under senare tid ha de gudstjänstbesökandes antal betydligt förökats. Ganska många dop ha såsom sig bör, förrättats i kyrkan, i den gudstjänstfirande församlingens närvaro.Till gudstjänstens och församlingssångens höjande har vår präktiga kyrkokör i icke ringa mån bidragit. Äfven nattvardsbordet har börjat besökas mera allmänt än förr. Gud hjälpe i dessa såväl som i andra saker.

Mycket kunde sägas om enskilda personers trogna och trägna arbete i och för församlingen och därmed för Guds rike i allmänhet. Bland dessa som nedlagt mycket och kärleksfullt arbete till församlingens fromma må vi särskildt nämna mrs T. B. Nelson.

Kvinnliga murare.

Personer, som vid skymningens inbrott vandra genom förstaden New Jersey Citys gator kunna, skrifver en New Yorktidning, bli vittnen till en seen, som man knappast kan få skåda utanför Amerika. Vid facklors och lyktors sken ser man en skara svartklädda kvinnor ifrigt syssla med att blanda kalk och lägga sten på sten till en stor nybyggnad. Nere på gatan stå välklädda män med hvita förkläden för att skydda sina kläder och langa upp sten och annat byggnadsmaterial till de flitiga damerna uppe på ställningarna. Nyfiket folk samlas ständigt rundt omkring, med förvåning och beundran följande de svartklädda kvinnornas arbete.

Denna byggnad, som med kvinnors hjälp reser sig i höjden, är "The women's apostolic new church's" första kyrkobyggnad. Det religiösa samfundets grundläggarinna, mrs Sarah Earle, är en liten ihärdig kvinna, som skall bli den nya kyrkans första präst och som med stolthet talar om det hus, hvilket här i dubbel mening uppföres af troende kvinnor. En kvinnlig arkitekt har gratis gjort upp ritningar till kyrkan och en manlig medlem af kyrkosamfundet har lärt damerna att handskas med kalken och murslefven. Alla förfamlingens kvinnor arbeta i lag af 18 a 20 på byggnadsplatsen, men då de hela dagen äro sysselsatta på annat håll kunna de ej förrän på kvällen börja sitt murararbete.

De göra sitt värk så omsorgsfullt, att den kommunale byggnadsinspektören, som redan åtskilliga gånger inspekterat nybygget, förklarar, att han är fullkomligt belåten med de kvinnliga murarnes arbete.

Hoshet hos ett barn som är mottagligt för struphosta är ett säkert tecken på sjukdomens annalkande. Om Chamberlains Cough Remedy gifves strax eller t. o. m. efter struphostan börjat skall den förhindra anfallet. Innehåller icke något gift. Säljes af alla handlande.

Resultatet af ett mångårigt arbete.

Ofta i lifvet är det så, att "vi se endels och profetera endels".Det synliga resultatet af denna församlings verksamhet, kunna vi kanske någorlunda se och bedömma. Församlingens innansida, hennes inre andeliga djup, är hufvudsakligen vändt mot evigheten. Gud ser den sidan liksom äfven församlingens yttersida, fullkomligt. Äfven här gäller det ordet, att Herrens ord icke skall återkomma fåfängt i det han utsänder det. I det arbete som utförts ha icke blott förfamlingens medlemmar utan många utom förfamlingen blifvit betjänade. Lifvets vätten, som väller upp från Guds tron har flödat rikligen under de gångna åren och vi tro, att mangen evighetsvandrare druckit lifvets vatten till lif och salighet. I mångt och mycket har förfamlingen varit vårt folk i allmänhet till tjänst. Gud allena äran.

J. G. Dahlberg.

De naknas koloni.

I staten New York finns det en plats, Rockaway Point, där 70 a 75 män under omkring halfva året föra ett friluftslif i ordets vidsträcktaste bemärkelse, enär de promenera omkring lika lätt klädda som sin stamfader Adam. Naturligtvis är det under den varma delen af året dessa friluftsmänniskor samlas; den 1 oktober upplöses kolonien och medlemmarne draga åt olika håll för att åter samlas följande april eller maj.

Som sin "höfding" och ledare erkänna de professor H. Vackert, som redan i fjorton år regelbundet tillbringat somrarna på Rockoway Point i paradisdräkt. Professor Vackert är en f. d. läkare, som tjänat i franska armén och äfven deltagit i striderna mot boxarna i Kina, men nu förvärfvar sitt uppehälle som språklärare o New York. Friluftslifvet i adamskostym under halfva året bekommer honom underbart väl, påstår han, härdar kropp och gör den motståndskraftig mot sjukdomar. Till honom sälla sig ett antal newyorkare af den bildade klassen: jurister, konstnärer, män ur handels- och börsvärlden. Alla bära under de 5 a 6 månader friluftslifvet varar intet annat än en hatt för att skydda ögonen mot solen och en tobakspipa.

Med undantag af professor Vackert, som byggt åt sig en vacker villa, nöja sig friluftsmänniskorna med små, primitiva kojor eller tält. Om nätterna äro tillräckligt varma, tillbringas de för öfrigt ute i fria luften. Om dagen sysselsätta sig herrarne hufvudsakligen med att bada och solsteka sig i den heta hafssanden, med hvilken de massera sig öfver hela kroppen. Deras hud är mörkare än indianernas, men anmärkningsvärdt mjuk, hvilket de förklara bero på sandbaden.

Alla kolonisterna äro fullt och fast öfvertygade om nyttan af detta lefnadssätt och behaget däraf prisa de en stämmigt. Men en fullständig lycka existerar ju ej på jorden, och så måste då kolonisterna på Rockaway Point ständigt vara på sin vakt emot två fiendtliga makter: polismän och kvinnor. Rockaway Point är nämligen endast genom ett sund skildt från den bekanta badorten Coney Island och då det ej är så ovanligt, att unga damer därifrån förirra sig till de naknas koloni, har denna därför funnit det nödvändigt att i ett välligt träd upprätta ett observatorium, hvari en vakt är stationerad. Denne åtnjuter för öfrigt privilegiet att bära byxor. Så snart han signalerat: "Kjol i sikte!" flyr hela kolonien skyndsamt in bland högt gräs, bakom buskar eller till hyddorna. Samma verkan har en polismans uppträdande på platsen, ty egentligen är det alls inte tillåtet att inom civilisationens märken uppträda spritt naken!

Från sedt dessa faror, föra de nakna kolonisterna ett högst idylliskt och angenämt lif. Sin mat laga de själfva och tura om att inköpa de nödvändiga förråden i en närbelägen by, dit promenaden naturligtvis göres i en dräkt, som motsvarar alla anständighetens kraf.

Tobak och dess regelrätta behandling

Tillverkningsprocess. Tobak är en ört och i likhet med andra växter måste den undergå beredning för att kunna lämpa sig för menniskans bruk. Det förefinnes lika stor skillnad mellan på rätt sätt beredd tobak och rå tobak, endast tillsatt med sötämnen, som mellan halfkokad och till fullo kokad föda. Snusberedningsprocessen betyder lika mycket för tobaken som kokning för föda och jäsning för vin. Snus är tobak som på vetenskapliga grunder blifvit beredd för menniskans bruk.

Hvarför tobaksförbrukare föredraga Copenhagen Snuff framför alla andra sorter af tuggtobak.

Det är färdigberedd tobak i dess renaste form.
Det har en angenäm arom.

Det bibehåller sin arom och styrka. Det är mera ekonomiskt, emedan det varar längre. Det upptäckes ej, emedan det ej behöfver tuggas utan endast helt enkelt placeras i munnen (mellan underläppen och gommen).

Det kvarlämnar en behaglig men, svalt eftersmak. Det är tobak, som genom vetenskapliga metoder beredts för menniskans bruk.

Garanterad till kvalite och renhet. Copenhagen Snuff är tillverkadt af den bästa, lagrade rika och mest aromrika bladtobak, hvartill tillsatts endast sådana ingredienser, som utgöra naturliga beståndsdelar af bladtobak och absolut rena arom extrakter. Snusmalningsprocessen kvarhåller allt det goda i tobaken och aflägsnar de bittra och syrliga beståndsdelar, som ingå i naturlig bladtobak.

OBSERVERA. Använd endast en mycket ringa kvantitet af Copenhagen Snuff, ty i annat fall kommer Ni att tycka att det är för starkt.

Copenhagen tuggsnus består af små korn ren och rik tuggtobak; det meddelar derför tobaksstyrkan i högre och rikare grad än vanlig tuggtobak, på samma sätt som fint malet kaffe ger starkare kaffe än groft malda kaffebönor.

Copenhagen Snuff är verldens bästa tuggtobak.

National Snuff Co., Limited

900 St. ANTOINE ST., MONTREAL 13

RIDEOUT & CO.

Just nu ha vi fått ett stort lager barnvagnar etc. Nyaste modeller och moderata priser.
Kom och se!

H. RIDEOUT & CO., 401-3 Second Street, Kenora

Robson & Peterson
MAIN ST. KENORA

försälja nya och begagnade möbler, m. m., till billigaste pris. Verkställa flyttningar till moderata priser.
20 procent rabatt för kontant.

TELEFON 202

John Anderson
Snickare och Byggmästare
Box 16

Bästa arbete till billiga priser. Affischering verkställes.
SECOND ST., KENORA, ONT.

I den
SKANDINAVISKA BUTIKEN
fås alla sorters sötsaker, Läskedrycker, Frukt, Tobak, Snus och Cigarrer. Särskildt biljardrum. Högkvarteret för Skandinaver.
HENRY LEA
Main St. Kenora, Ont.

Swanson & Sandström
SKRÄDDARE
Second Street, Kenora

Tillverka utomordentligt välsydda kostymer efter senaste modet till resonabla priser. Stadens enda svenska Skräddarfirma. Reparering och prässning utföres skyndsamt och väl. Kom ihåg oss vid förefallande behof.

Stöflar och Skodon
Agenter för
"THE SLATER SHOE"
W. A. McLeod & Co.
144 Main St. Kenora, Ont

PORT ARTHUR & FORT WILLIAM

Logen Fort Williams Stjärna.
I.O.G.T.

har ordinarie möten alla lördagar, kl. 8 e. m. i Free Mason Hall, midt emot City Hall, Fort William.

Synopsis of Canadian Northwest Land Regulations.

Any person who is the sole head of a family, or any male over 18 years old, may homestead a quarter section of available Dominion land in Manitoba, Saskatchewan or Alberta. The applicant must appear in person at the Dominion Lands Agency or Sub-Agency for the district. Entry by proxy may be made at any agency, on certain conditions, by father, mother, son, daughter, brother or sister of intending homesteader.

Duties.—Six months' residence upon and cultivation of the land in each of three years. A homesteader may live within nine miles of his homestead on a farm of at least 80 acres solely owned and accupied py him or by his father, mother, son, daughter, brother or sister.

In certain districts a homesteader in good standing may pre-empty a quarter-section alongside his homestead. Price $3.00 per acre. Duties:—Must reside upon the homestead or pre-emption six months in each of six years from date of homestead entry (including the time required to earn homestead patent) and cultivate fifty acres extra.

A homesteader who has exhausted his homestead right and cannot obtain a pre-emption may enter for a purchased homestead in certain districts. Price $3.00 per acre. Duties:—Must reside six months in each of three years, cultivate fifty acres and erect a house worth $300.00.

W. W. CORY.
Deputy of the Minister of the Interior.

60 YEARS' EXPERIENCE
PATENTS
TRADE MARKS
DESIGNS
COPYRIGHTS &C.

Anyone sending a sketch and description may quickly ascertain our opinion free whether an invention is probably patentable. Communications strictly confidential. HANDBOOK on Patents sent free. Oldest agency for securing patents.
Patents taken through Munn & Co. receive special notice, without charge, in the
Scientific American.
A handsomely illustrated weekly. Largest circulation of any scientific journal. Terms for Canada, $3.75 a year, postage prepaid. Sold by all newsdealers.
MUNN & Co. 361 Broadway, New York
Branch Office, 625 F St., Washington, D. C.

FRITT! Sänd oss namn och adress af 10 eller flera af edra vänner och vi skola sända eder alldeles fritt den intressanta boken "Bellste Bill's Ätvetyr"
JOS. LEACHMAN & SON
MINNEAPOLIS, MINN.

IMPERIAL BANK of Canada
ETABLERAD 1875.
HEADOFFICE: TORONTO

Auktor. Kapital	$10,000,000.00
Uppbet. Kapital	$5,000,000.00
Reservfond	$5,000,000.00
Totala Tillgångar	$50,000,000.00

(eller kronor: 185,000,000.)

Vexlar eller "Money Orders" utfärdas, betalbara till fulla värdet i Sverige och Norge eller hvarje annan plats i världen.
Högsta ränta gifves på sparbanksinsättningar från $1.00 och mera.

J. WALKER,
Manager Kenora-filialen.

Sverige - nyheter

(Forts. fr. sid. 5.)

ta, hvilket belopp församlingen af det för hans aflöning rekvirerade och utbekomna statsbidraget under de 10 senaste åren kvarhållit. Största delen af sin aflöning uppbär han nämligen af Strömsholms stuteri.

ÅNGERMANLAND.

För förfalskning af lånehandling å 3,000 kr. häktades den 1 dennes i Hernösand f. polismannen J. Söder.

Lifsleda. Omkring 50-åriga torparehustrun Kristina Norén hängde sig härom dagen å vinden till sitt hem i Västerflo, Långsele i Ångermanland. Orsaken tros vara sjuklighet.

Beslagtagen skrift. Chefens för justitiedepartementet ombud i Hernösand, K. K:son Liljestrand, har anmält att han förordnat att en från tryckeriaktiebolaget 'Nya Norrlands' tryckeri i Hernösand 1910 utgången skrift med rubrik "Upp till kamp mot militären!" skulle indragas vid Västernorrlands regemente.

Björnabonden åter bestulen. Hemmansägaren Holmlund från Remmarn i Björna socken, Ångermanland, känd sedan 14,000 kr. stölden i Örnsköldsvik för någon tid sedan, har nu återigen blifvit bestulen på samma plånbok, samma värdepapper och omkring 500 kr. i kontanta pengar. Härom kvällen hade Holmlund, som vistades i Örnsköldsvik tagit sig något myeket till bästa, och på natten hamnade han å poliskontoret. Hvem som tagit hans plånbok, hade han inte en aning om.

ÖSTERGÖTLAND.

Det nya tingshuset i Motala invigdes den 26 sept. Byggnaden har kostat omkring 134,000 kr.

En musikkår har i dagarna bildats inom Svenska järnvägsmannaförbundets afdelning 161 i Norrköping.

Rätt stark frost hade man den 22 sept. i Norrköpingstrakten. Frosten låg kvar till långt fram på morgonen, men gjorde ingen nämnvärd skada i trädgårdarna.

Östergötlands läns landsting har till ledamot af första kammaren med 38 röster återvalt godsägaren Gustaf Andersson i Kolstad, uppförd på moderata partiets lista. Vänsterns kandidat, friherre Adelsvärd, Åtvidaberg, erhöll 19 röster.

Ett självmordsförsök begick häromnatten å cellfängelset i Linköping arbetaren Anders Gustaf Anderson från Hjälmsäter. Anderson är häktad och tilltalad för det han i slutet af augusti begick ett revolverattentat mot sin hustru. För en tid sedan sökte han taga sitt lif genom att sticka sig i halsen med en sax, som han kommit öfver från en kamrat å fängelset. Denna gång hade han förskaffat sig ett spegelglas från en tobaksdosa, som en annan fånge innehade. Med detta rispade han sig i halsen, i ena armen samt i magen, dock utan att kunna tillfoga sig några dödliga sår. Han måste föras till lasarettet för erhållande af nödig vård.

En spark till döds. För några dagar sedan blef stalldrängen Severin Karlsson vid Viby i östra Ryd svårt sparkad i underlifvet af en häst. Han har nu aflidit å Söderköpings lasarett, 45 år gammal.

Den kände löparen Georg Pettersson från Norrköping har beslutit dra sig tillbaka från rännarbanan och realisera alla de eröfrade silfverpokalerna, hvilka uppgå till inemot ett 50-tal och hvilkas värde antages uppgå till omkring 3,000 kr., samt bli småbrukare.

FINLAND

Ett nytt träsliperi låter firman J. W. Snellman G:son, som äfven är innehafvare af Toppila såg, uppföra i Uleåborg.

Postverkets inkomster för försålda frankotecken voro under månaderna januari—augusti i år 4,132,916.82 mot 3,814,961.18 motsvarande tid 1909.

Till följd af brännskador, erhållna under arbete i en biografteater, afled den 23 sept. Jalmari Josefson i Helsingfors. J. var 18 år gammal och hemmahörande i Tammerfors.

Den mantalsskrifna folkmängden i Vasa utgör enligt årets mantalsuppgifter 16,842 personer, hvaraf 7,141 män och 9,701 kvinnor. Ökningen från föregående år utgör 481 personer.

Vinter i Rovaniemi. Den 21 sept. visade termometern på morgonen i Sinettu i Rovaniemi — 14 gr., och den snö, som fallit, hade frusit till skare. Sjöarne voro till större delen isbelagda.

Vid Orijärvi grufva uppföres f. n. en byggnad för kross- och fällningsinrättningen. I en tunnel, som man nyligen begynt gräfva, har man 500 fot under jordytan påträffat en riklig kopparåder.

Tre människoskelett hittades härom dagen i Sutotniemi by i Kexholms socken vid gräfning af en potatisgrop. Man antager att här påträffats en gammal graf. På platsen funnos rester af ett grafkummel.

Ryske trafikministern lär ha föreslagit att 'ändtligen' de finska järnvägarna må läggas under rysk trafikkontroll. Saken är ytterst nödvändig, särskildt vid eventuella mobiliseringar, och förslaget bör fortast möjligt genomföras.

Uppflutet lik. Kronolänsmannen i Tenala och Bromarf har till guvernörsämbetet inrapporterat att vid hafsstranden under Westergård hemman i Wältlax by och Bromarf socken anträffats liket af en okänd mansperson. Ansiktet, hufvudet, axlar och händer voro myeket skadade.

Augustin Ehrensvärds minne. På 200-årsdagen af Sveaborgs grundläggares grefve Augustin Ehrensvärds födelse den 25 sept. nedlades på hans graf inom fästningsområdet en praktfull lagerkrans från ättlingar i Sverige. En afdelning trupper paraderade och garnisonens musikkår spelade.

Tillgången på potatis och lingon är i år på Åland ytterst klen. Potaterna hafva ruttnat bort. Rotfrukterna, som under normala år i Mariehamn kosta 1 mk fjärdingen, betinga sig därstädes nu ett pris af 2 mark. Lingon, som Åland vanligen producerar rätt ymnigt, förekomma i år knappast alls.

Rysk uppfattning. Med anledning af omröstningen i finska landtdagen skrifver "Sossia" att Finland själft gjort sitt val. Det är, säger tidningen, sorgligt att landtdagens majoritet har så liten känsla för sina plikter mot riket, att den på ett så utmanande sätt öfverskattar de rättigheter som tillerkänts Finland.

Öfverfall. Då man den 25 sept. på Sairala station sökte aflägsna en full karl från stationen, började denne slå omkring sig med sin puukko och tillfogade stationsinspektorn A. Vennerstrand fyra knifsår, två i ryggen, ett i handleden och ett i bröstet. Såren äro ej lifsfarliga. Mannen, som heter Mämäläinen, greps genast.

Donation. Till Föreningen för lyttas bistånd i Helsingfors har genom testamensexekutorn, borgmästaren Edv. Loo öfverlämnats en summa af 2,888 mark, som änkeassessorskan Bertha Randén i lifstiden bestämt att den skulle tilldelas denna förening för förbättrande af internernas existens och för beredande af glädje åt dem.

Polismördaren häktad. Senaste midsommarnatt mördade i Katarinaparken i Kotka en Matti Erikpoika Manninen poliskonstapeln Heikki Turunen, som försökte föra Manninen till polisvaktkontoret. Mördaren undkom och kunde icke anträffas. Nu har emellertid till polismyndigheten i Kotka ingått telegrafiskt meddelande om, att från Kotka utsända detektiver gripit Manninen vid Lappi station i närheten af Uleåborg.

Under gräfning för en källare till Skenninge stads egendom Munkgärdet har bland en mängd murrester påträffats ett hvalf af det forna dominikaner- eller svartbrödraklostret. Att döma af tegelfragmenten och stödens läge synes det blottade hvalfvet ha varit ett krysshvalf under någon fasad mot öster, ty det låg i riktningen af en grundmur, utanför hvilken fanns ett mäktigt lager af tegelgrus. Man hittade också människoskelett och en ornerad pelarbas. Tyvärr raserades den intressanta klosteråterstoden, innan undersökning hunnit verkställas. Hvalfvet hade enligt arbetarnes utsago spetsbågskaraktär.

DE NYASTE och MODÄRNASTE
Dräkter och Öfverrockar
ha vi nu på lager till edert påseende.
Besök oss eller skrif efter katalog och priser.
MODERN TAILORING CO.
293 Fort Str. Telefon M. 7584.
Winnipeg, Man.

Frånstulen 15,200 mark blef härom dagen agenten Villman, anställd hos firman Gutzeit & Co. i Joensuu. Såsom misstänkta för stölden grepos sex personer, bland dem fyra gamla poliskunder, Taavetti Hintsanen från Viborg, Roope Huttunen från Villmanstrand, Alvar Reinikainen, okänd hemort, och Antti Väisiö från Viborg. De två öfriga häktades namn vägrade polisen tills vidare uppgifva. Vid verkställd undersökning har framgått att Villman blifvit trakterad med något slags sömnmedel och därpå bestulits.

De spårlöst försvunna.

Man kan om forntidens diktare säga, att de lefde på de dåliga trafikförhållandena, hvilka tilläto dem att låta en människa spårlöst försvinna och efter ett tjugutal år åter dyka upp, skrifver professor W. Wolff i en tysk tidskrift. Ej endast Homerus gjorde detta utan äfven Sofokles Homerus och Euripides. Historien om Orestes och Ifigenia är endast möjlig emedan Ifigenia från Krim ej kan sända några underrättelser till hemmet! Naturligtvis anses hon vara död ända tills den öfverraskade brodern anträffar henne. Iokaste hade aldrig gift sig med sin son och bragt den förskräckliga olyckan öfver Thebe, om det funnits någon förbindelse mellan Thebe och Korinth. I "Tvillingarna" af Plautus blifva två bröder i sin tidigaste barndom skilda från hvarandra och hvar och en af dem tror, att den andre är död, till dess de som vuxna män tillfälligtvis mötas i samma stad. Äfven denna fabel skulle i dag vara omöjlig, den tillhör de dåliga förbindelsernas tid. Dikten motsvarade verkligheten. Lämnade någon sitt hem, var han fullständigt afskuren från all förbindelse med de sina, ty äfven om han behärskade skrifkonsten tjänade det ej till något, då ett bref aldrig kom fram till sin bestämmelseort. För vederbörande var ju detta rätt obehagligt, men diktkonsten hade nytta däraf och fann dagligen tack vare de dåliga förbindelserna nytt och romantiskt stoff.

Under medeltiden fortfor detta paradisiska tillstånd. Det fanns ännu öfverallt skogar, hvari en med orätt för äktenskapsbrott beskylld man kunde hålla sig dold till dess en slump brakte hans oskuld i dagen, och det fanns äfven hålor där den unga jungfrun dolde sig för att slippa en osympatisk brudgum, ända till dess föräldrarna kände samvetskval och bittert begräto den som de trodde döla dottern. Genoveva och Griseldis — hvad skulle det ha blifvit af dem i dag! Stoffen ha, tack vare de goda förbindelserna, blifvit omöjliga som Odysséen. Och korstågen! De gynnade diktkonsten mer än något annat. Bortom Wien upphörde världen. Turkar, greker och saracener lurade på trons riddare, beslöjade haremsdamer frestade honom, svartsjuka män hotade honom. De härligaste sagor uppstodo, t. ex. sagan om grefven, som tillfångatogs af turkar och i hemlandet ansågs för död. Hans hustru, som uppgifvit hoppet om att få återse honom, vill gifta om sig, då just på bröllopsdagen den länge saknade återkommer och genom en ring eller ett spänne kan bevisa sin identitet.

De svåraste förvecklingar blefvo genom sådana tillfälligheter lösta. Den stora engelske dramatikern Shakespeare lät naturligtvis ej häller de ämnen, som här erbjödo sig, förbli obegagnade. I tragedien hjälper han sig utan dem, men begagnar dem så myeket flitigare i komedien. "Förvillelser". "Som ni behagar", "Slutet godt, allt godt", "Perikles", "Cymbeline", "En vintersaga" och "Stormen" — alla använde de samma motiv. Dock missbrukar diktaren sin publiks bristande geografiska kunskaper. I Böhmen, norra Italien, Sicilien och Illyrien låter han sina hjältar försvinna, under det att de spårlöst försvunnas eldorado redan då var Orienten.

Men äfven Orienten kom i misskredit — länderna där blefvo alltför kända. I Turkiet upprättades konsulat och legationer — där kunde ingen längre med framgång försvinna. Och barbarerna hade intet sinne för poesi. I stället för att låta de fånger, som föllo i deras händer, spårlöst försvinna, sökte de "slå mynt" af dem och bedrefvo människorof som ett geschäft, endast för lösepenningens skull. Föll någon stackare i deras händer, så gjorde de själfva anmälan därom hos hans anhöriga. I medelhafsländerna var det nu också omöjligt att försvinna. Lyckligtvis hade Kolumbus under tiden upptäckt Amerika och därmed gjort diktarne en stor tjänst. Moliere bland andra grep den erbjudna chancen, som han utnyttjade i sin "Kvinnornas skola".

I knappa två århundraden räckte den fröjden — sedan var Amerika eröfradt af kulturen och dödt för poesien. Obegränsade möjligheter finnas på denna sidan hafvet, men den viktigaste, möjligheten att försvinna, är borta. Redan Tennyson måste skicka hjälten i sin "Enoch Arden" till Kina för att göra hans försvinnande trovärdigt. Nu duger inte häller Kina längre. Hela jorden är omspunnen med ett nät af telegraf- och telefontrådar, järnvägar och ångfartyg. Till och med Afrikaresande få hjälpexpeditioner på halsen, när de stanna borta utöfver den tillåtna tiden.

Nordpolen erbjuder dock ännu en svag möjlighet för att "spårlöst försvinna".

Hur långt går du under ditt lif?

I en uppsats i den franska tidskrifskriften "Lecture pour tous", behandlande detta ämne, gifves den upplysningen att vi människor alla äro världsomfarare utan att veta eller vilja det. Under loppet af vårt lif tillryggalägga vi en gång och oftast flera gånger resan rundt jordklotet. En vanlig ämbetsman till exempel som dag ut och dag in går till sin byrå, som vid middagstiden åter uppsöker sin bostad och som slutligen under eftermiddagens lopp tillryggalägger samma vägsträcka två gånger, marscherar dagligen, om man beräknar hans väg från hemmet till byrån till 4 km., 16 km. 16 km. Det gör på året med 300 arbetsdagar 4,800 km. På tio år har alltså den omtalade ämbetsmannen tillryggalagt 48,000 km. och därmed redan öfverskridit vandringen rundt jordklotet, ty denna "sträcka" är blott 40,000 km. Den, som nu räknar ända upp till 50 eller 60 tjänsteår, kan med denna dagliga lilla tur ej mindre än 5, 6, ja, kanske 7 gånger vandrat jordklotet rundt.

Efter ämbetsmannens väldiga lifsvandring framdrages som ytterligare exempel bonden bakom plogen. Han kan med sin plog omöjligt dagligen tillryggalägga samma sträcka som ämbetsmannen, kanske blott 2-3 däraf, men lyckas dock under loppet af sitt lif flera gånger fullborda resan jorden rundt. Men det finns andra yrken, hvilkas uppgift till en del är att gå, och dessa nå naturligtvis högsta siffran. Landtbrefbäraren t. ex. tillryggalägger dagligen många kilometer antingen till fots eller på cykel. Den franska tidskriften anför en, hvilken under 50 år lyckades uppbringa denna siffra till 450,000 km. Och om man sedan öfvergår till de personer, hvilkas verksamhet är förbunden med de snabba samfärdsmedlen som den resande postexpeditören, lokomotivföraren eller eldaren, så är det alldeles häpnadsväckande siffror, som här nås under lifvets lopp. En lokomotivförare, som ständigt befar sträckan Paris—Marseille, hvars längd är 836 km behöfver endast tillryggalägga denna sträcka 25 gånger fram och åter för att nå till ekvatorns längd. Årligen kan han kanske uppbringa siffran till fem gånger ekvatorns längd, nämligen 200,000 km., på 30 år alltså till 6 mill. km. Det är sannerligen en rätt ansenlig färd!

Också sjöfarande tillryggalägga väldiga sträckor, äfven om de blifva långt efter lokomotivförarna. Rekordet på detta område innehafves af H. Stevens, en f. d. styrman på Lusania, som sjöledes färdats 5,556,000 km. Det motsvarar 138 gånger jordens omkrets!

Likaväl som det gifves världsomfarare i alla människor, så finns det äfven bergbestigare, som utan att veta det, dagligen ge sig uppför höjder. De flästa människor använda dagligen trappor. Stadsbrefbärarna äro här rekordtagare. En dylik yrkesman kan under dagens lopp myeket väl tillryggalägga en sträcka på 400—500 m. uppåt. På en 14 dagar har han då bestigit Mont Blanc, på en månad Himalaja. Men högre än någon annan når hisspersonalen i skyskraporna i Nya Världens stora städer. En sådan person kan under loppet af sitt lif bekvämt resa till månen, ja, behöfver ej mer än 15 år därtill, om hans hiss' dagliga höjdsiffra är 3,000 m. Antipoderna till dessa månfarare äro de till jordens innandömen nedklättrande människorna. Här stå grufarbetarna, i första rummet naturligtvis de, som ha till uppgift att till dagens ljus uppbringa de funna skatterna. Om en dylik arbetare t. ex. 10 gånger om dagen nedstiger till ett 40 meters djup, skulle han kunna på en månads tid ha aflägsnat sig ej mindre än 120 km. från jordytan. Ginge färden vidare, skulle han på 4 år och 5 månader ha tillryggalagt 6,360 km. neråt i djupet och därmed nått jordens medelpunkt.

Chamberlains Cough Remedy har vunnit rykte för des sbotande af hosta, förkylningar, struphosta och influensa. Försök den vid behof. Den innehåller ingen skadlig substans och gifver alltid ögonblicklig lindring. Säljes af alla handlare.

SPARSAMHET

En gyllene regel är att alltid söka spara äfven en liten del af månadslönen. Denna del bör sedermera placeras så att den arbetar för sitt eget förökande. Att bereda arbetsfält för dessa besparingar är uppgiften af det nyligen bildade Scandinavian Canadian Loan & Savings Company. Väl placerade lån, och aktsam förvaltning i förening med de bästa utsikter för snabb utveckling borde egga enhvar, svensk, norsk eller dansk att blifva medlem i och hjälpa till att bygga upp en stor affär. Många bäckar små göra en stor å!

Scandinavian-Canadian Loan & Savings Company
BOX 594. WINNIPEG, MAN.

Imperial Bank of Canada
Aktiekapital $10,000,000.00 Inbetaldt kapital $5,330,000.00
Reservfond 5,330,000.00
Gällande intresse betalas å depositioner.
SPARBANKSAFDELNINGEN REKOMMENDERAS.
Växlar dragas på alla platser i Sverige, Norge och Danmark och äro betalbara i kronor.
HUFVUDKONTOR. Hörnet af MAIN St. och BANNATYNE Ave. N. G. Leslie, Manager.
NORTH END Filial: Hörn af Selkirk och Main St.

The Empire Sash & Door Co. Ltd.
Kontor och upplag Henry Ave., Winnipeg. Telefon: 2510—2511. P. O. Box 577.
Alla sorter af hyflade och ohyflade
Bräder
DÖRRAR OCH LISTER, EMPIRE EXCELSIOR TAKBELÄGGNING, EMPIRE UPPVÄRMNINGSSYSTEM.
Vi garanter pris, kvalité och samvetsgrannt arbete.
GÖR ETT FÖRSÖK!

Elektriska Apparater och särskilda delar
"OLD HOUSE WIRING" en specialitet.
Reparationer utföras fort och väl.
J. BREWILL ELECTRIC CO.
PHONE M. 2698. 587 PORTAGE AVE.
Hörnet af Langside Str.

JUL Exkussions Priser.
—till—
England, Island, Skandinavien och Kontiinenten.
BILJETTER HVARJE DAG, NOV 11 TILL DEC 31.

Beställ hyttplatser i tid.
Ni kan annulera en beställning, men får icke alltid en plats i sista minuten. Besök agenten på platsen eller skrif efter närmare upplysningar.
J. S. CARTER,
General Agent,
450 Main St., Winnipeg.

Jul-turs-ångare.

ST. LAWRENCE TURER.
Montreal, Quebec, Liverpool.

Empress of Britain	fred. okt.	21
Lake Champlain	torsd.	" 27
Empress of Ireland	fred. nov.	4
Lake Manitoba,	torsd.	" 10
Empress of Britain	fred.	" 18
Lake Champlain	torsd.	" 24

ST. JOHN OCH LIVERPOOL

Empress of Ireland	fred. dec.	2
Lake Manitoba	lörd.	" 10
Empress of Britain	fred.	" 16
Empress of Ireland	fred.	" [illegible]

Boyd's Bröd Bäst
Den stora mängd Boyd's bröd, som dagligen konsumeras i Winnipeg, visar, huru omtyckt det blifvit. Ehuru kvantiteten ökats i så oerhörd grad för hvarje vecka, har ingalunda kvaliteten försämrats ett smul. Den blir i stället bättre. En hvar, som ej känner till Boyd's bröd, bör ringa upp 680 Sherbrooke. Vår vagn skall genast besöka er.
BAGERI:
Hörn. Portage och Spence
Tel. Sherbrooke 680.

Chr. Neilt i A
Room 2, Syndicate B[illegible]
222 Portage Ave., Phone
köper och säljer Real Estate
placering, Brandförsäkring
bindelser genom hela vest[illegible]

LANDTBRUK

Fölets första tid.

Fölet utvecklas snabbt och brukar med i öfrigt frisk kroppskonstitution redan vid 4 a 5 veckors ålder kunna förtära 1 a 2 quarts hafre, som dock på grund af dess ännu svaga matsmältningsorgan bör vara krossad för att kunna tillgodogöras.

Tillsammans med modern bör fölet med det första under soliga och vackra dagar tagas ut i friska luften någon stund dagligen för att få rena lungorna, vidga bröstkorgen och genom rörelse stärka ben, senor och muskler.

Den tid af sommaren, då stoet kan undvaras för arbetsbruk, bör detta om möjligt tillsammans med fölet få tillbringa på bete i någon skuggrik hage, hälst med något kuperad mark och med tillgång på friskt vatten, en för modern rekreation, och för fölet af stor betydelse för dess tillväxt och utveckling, ty frisk luft och rörelse äro de viktiga faktorerna, med hvilka vi alltjämt måste räkna.

Det må äfven framhållas att föl, som äro tidigt födda — hälst i mars och april, om varmt stall är att tillgå — och snart få vänja sig förtära fast föda, krossad hafre, godt hö etc., utveckla sig betydligt snabbare än sådana, som födas senare och de första månaderna uteslutande få hålla sig till modersmjölken.

Mask hos får.

Under de sista få åren ha de höga priserna på fårkreatur förmått många att köpa maskbehäftade får bara därför, att de voro så myeket billigare än andra. Detta har varit händelsen med såväl utfodringsfår som afvelsfår. I båda fallen har med sådant köp i regeln begåtts ett stort misstag. Får, som ej äro allt för svårt maskbekajade, kunna stundom utfodras och gödas rätt väl samt, ifall de köpts billigt nog, ändå ge någon vinst. Men i allmänhet är motsatsen händelsen, isynnerhet i fråga om får och lamm, som sakna krafter nog för att riktigt kunna motstå maskens angrepp, hvilket är fallet med våra inhemska får. Västliga får äro i regel härdigare, men det är risk äfven med dem om de ha mask.

Maskbekajade afvelsfår böra endast undantagsvis köpas. Liksom utfodringsfår trifvas de icke och kunna dessutom smitta farmen med mask, så att det sedan tar flera år innan fårkreaturen utan risk och men kunna hållas igen på densamma. Ägare af maskbekajade får äro alltid glada åt att kunna afyttra sina djur till hvad pris som hälst. De äro så godt som odugliga för dem. Och om de äro af intet värde för ägaren, hvarför skulle de då vara af värde för köparen? I de flästa fall äro de det ej häller.

Sak samma, hur fängslande salupriset är på maskbekajade får, bör dock den om sig själf måne fåruppfödaren ej förmå sig till att köpa dem. Han har ej råd att spilla tid på sådant material, ty han må vara än så duktig fåraherde, så blefve han ändå modfälld och finge näppeligen någon hugnad för sin möda.

Maskbekajade får kan man vanligen känna igen på deras vantrefna utseende. Några stycken djur i en flock kanske synas friska och krya, men hull och trefnad saknas i gemen hos flocken. Dystra, modstulna fårkreatur, som mer eller mindre lida af utsot och ha en matt, försmäktande rörelse, visa alla teeken på den fruktade magmasken. Både uppfödaren och gödaren bör akta sig för en sådan fårskock.

Hästuppfödning.

När farmaren lägger an på hästafvel, gör han i regeln klokast i att uppföda draghästar, ty det faller sig båda lättast och billigast. Hvarje farmare i landet kan uppföda ett par fölungar på året, hvilket vill löna sig så godt som något. Men man måste se till att de äro goda föl, ty det är likaså godt som något. Men man måste se till att de äro goda föl, ty det är likaså lätt och likaså billigt att uppföda en god fölunge som en dålig.

Det faller sig lika lätt att afla goda hästar som goda nötkreatur. Det betalar sig icke att uppföda dåliga hästar. De farmare, som uppföda sina värdefulla husdjur, välja i allmänhet goda handjur af en eller annan fullblodsras och håller på med det till dess hjorden eller flocken efter en tid blir enartad både i kroppsutseende och färg.

Farmare, som vilja uppföda en eller flera hästar om året, böra ha sina ston till en hingst af Percheron, Shore eller Belgianrasen, men det betyder icke så myeket, hvad slags ras det är, endast det är en god draghästras, som hingsten tillhör. En hvar bör helt enkelt välja den ras, han tycker bäst om. Dock är det af stor betydelse, att hingsten är välbyggd och stark. Ju bättre stoen äro, desto bättre blir afkomman. Men erfarenheten har lärt, att man icke skall använda en hingst af en ras och nästa af en annan ras. Om man håller vid samma ras, skall det icke dröja många år, förr än stoen bli tämligen lika hvarandra, både i utseende och läggning. De komma att likna hvarandra, ungefär som personer af samma familj ofta göra. Har man så fått erkänd draghästras, behöfver man icke att fara omkring för att finna köpare, ty det är just sådana hästar som uppköpare och andra äro på utkik efter.

Ett godt sto, som skötes med omsorg, kan skaffa sin ägare ett värdefullt föl om året och ändå göra ett godt arbete på farmen.

Man bör icke låta fölungen följa modern, när hon är i arbete, ty stoet har bäst af att vara fri från fölet under arbetstiden. Om man gifver fölungen något hafre, lär den sig snart att äta och glömmer så småningom bort sin moder.

Lägg märke till den farmare, som ett år begagnar en fullblodshingst af någon af de nämnda raserna, men senare bringar stoet till en dålig hingst, och resultatet skall visa sig. Om han håller på i tio år eller längre på samma sätt, blir hans hästbesättning icke bättre än den var från början. De hästar han födt upp ha kostat honom lika myeket som om han uppfödt värdefulla hästar.

Engelska sjukan hos svin.

Mången svinuppfödare lider ansenlig förlust genom engelska sjukan eller benuppmjukning hos svinen. Då orsaken till denna sjukdom icke är bekant för en hvar, skola vi här nämna något om den.

Sjukdomen yttrar sig i dålig gång, och slutligen blir det nästan omöjligt för djuren att stå eller gå, ja, att ens resa sig.

Sjukdomen framträder af två anledningar. För det första är orsaken till sjukdomen att söka i utfodringen, för det andra i skötseln. Den som har en smula insikt i läran om djurens näring vet att för benbyggnaden kräfves salt och särskildt kolsyradt salt. Visserligen är svinet en allätare, och man skulle därför kunna tro att det får alla sina behof tillfredsställda. Men vi veta af erfarenheten att de foderämnen, som i allmänhet ges svinen, äro fattiga på fosfor- och kolsyrehalter. Så t. ex. mjölk, potatis, köksaffall o. s. v. Detta gör att benuppmjukning så myeket lättare inträder. Det är därför obetingadt nödvändigt att jämte nämnda foder äfven ge svinet sådant som innehåller kalkhaltigt salt, såsom säd. Det kan till och med bli nödvändigt att ge preparat; såsom fosforsyrad kalk.

Ett annat ganska verksamt medel mot engelska sjukan är att låta svinen gå ute. Icke nog med att den fria rörelsen i luften är välgörande för djurens benbyggnad, utan de böka också gärna upp jord, och denna innehåller kalk. Den i jorden befintliga kalken bidrager till benbildningen.

Om redan grisarna angripas af sjukdomen, så ligger felet i den utfodring som bestås modern. Alltför ofta finner man att den digifvande modersuggan får föga eller ingen mjölk och otillräckligt med kraftfoder. Den som föder henne med slaskvatten och köksaffall bör icke förvåna sig om de små grisarna komma svaga till världen och i stället för starka lemmar få svaga och förkrympta sådana. Då svinprisen äro höga, händer det ofta att personer som inte hålla mjölkkor dock ägna sig åt uppfödning af afvelssvin. Att under sådana förhållanden en rationell svinskötsel icke är möjlig ligger i öppen dag. Ty de små grisarna behöfva, jämte modersmjölken, äfven komjölk. Få de icke sådan, så blir det icke myeket med dem, och de komma merendels att lida af benuppmjukning. Köpare af sådana grisar bli illa lurade.

Föda för kalfvar.

Många kreatursuppfödare äro utsatta för att deras kalfvar börja angripas af magsjukdomar och ofta dö, då de komma ut på bete. Detta kan man förekomma om man så småningom låter kalfvarne vänja sig vid det nya lefnadssättet. Man bör låta dem gå ut på bete endast en liten stund hvarje dag. Hastiga öfvergångar i lefnadssättet är hvad kalfven icke tål.

I likhet med andra djur på farmen blir kalfven törstig, om än mjölk utgör största delen af hans dagliga föda. Tre månaders gamla kalfvar böra dagligen vid sidan af mjölken få fem quarts vatten hvardera. Kalfven tycker om att dricka ofta, litet hvarje gång. Därför böra de ständigt ha vatten i ett tråg, som bör vara så rent och friskt som möjligt.

En af de värsta svårigheter, som uppfödare af kalfvar ha att öfvervinna är deras benägenhet för magsjukdomar. Att denna magsjukdom är en följd af att kalfven blifvit fordrad oregelmässigt, är en dålig tröst då kalfvarne börja dö, den ene efter den andre.

De kärl, hvari mjölk gifves till kalfvarne, böra dagligen rengöras med kokhett vatten. Orenlighet är något, som kalfven icke tål. Man bör därför vara myeket noga med hvad kalfven får att dricka.

Man måste se till att kalfvarne ständigt få salt, hvarförutan de icke trifvas.

Den kanske vanligaste orsaken till magsjukdom hos kalfven, ''scours'', är, att man gifver den för myeket att äta och dricka, så att de få mera än magen kan smälta.

Bland kreatursuppfödare råder delade meningar, huru myeket mjölk en kalf bör få per dag. Somliga gifva kalfven ända upp till 18 pounds skummad mjölk om dagen, medan andra anse att tio pounds är mer än nog. Man bör icke gifva kalfven söt, varm mjölk till ett mål och sur och kall mjölk till ett annat.

Kalfven bör ha en ljus, varm plats under vintern samt torrt och godt strö att ligga på. Ett faktum är, att kalfven är mera känslig än mången anar, och bör behandlas därefter.

Många gifva kalfvarne skummad mjölk till de äro sex och ända till tolf månader gamla. När man så slutar, bör kalfven ha något annat i stället. Hafre och korn är det bästa. Man kan äfven fordra med majs, men endast litet. Klöfverhö och grönt gräs äro ypperliga foderämnen.

Några bestämda regler för uppfödandet af kalfvar kunna emellertid icke gifvas. Detta vinnes bäst genom erfarenhet, men regelmässighet i fodringen är nödvändig, något som hvarje kalfuppfödare snart finner ut.

Kvinnan och hemmet

Gnatiga män.

I ''Langesundsposten'' skrifver en husmor följande:

Jag vill gärna skrifva ett ord till den gifta kvinnan. Jag vill ha sagdt till männen, att om de ville medgifva att en kvinna i allmänhet har fullt upp att göra och ej vid alla tillfällen påstå, att hushållet icke medför något vidare arbete, så skulle samlifvet i hemmet säkert vara myeket bättre.

Det gör detsamma, om en hustru går och ordnar hela dagen och arbetar med mannens och barnens kläder, så godt hon förmår med de ofta små medel, som stå till hennes förfogande — men på detta sätter mannen intet värde — hustrun har inte ett dugg att göra. Men hustrun skall ändå vara vid blidt och godt humör, äfven om mannen är så gnatig, att han ser svart för hvitt.

Ja, blid vill gärna en god hustru vara, blott hon kunde få ett erkännande ord någon gång ibland — att mannen ville medgifva, att hushållet med alla sina göromål är lika uppslitande som en mans arbete. Ni kan icke tro, hvad en kvinna i hemmet kan känna sig trött och uppsliten, när hennes dagsverk är slut kanske kl 12 på natten. Är därtill mannen borta om dagen, så faller hela barnuppfostran på henne, och detta är väl den svåraste af alla hennes plikter.

Därför, gode man, gif eder hustru ett uppmuntrande ord, när ni ser henne söka lätta lifvet för eder genom att vara huslig och ekonomisk. Men säg henne det nu och icke när du kanske lagt henne i grafven — ty oftast komma de goda orden om hustrun först när det kännes tomt efter henne.

Behärska ert lynne.

F. d. lektor N. P. Ödman skrifver:

Försök att tillkämpa er en frisk sinnesstämning i full harmoni med villkoren för hälsa och allmänt välbefinnande, i förhållande till allt hvad som möter er.

Själens ställning till omständigheterna i lifvet är af myeket stor betydelse! Vi kunna låta dessa behärska och krossa oss; eller också kunna vi höja oss öfver dem och låta dem bidraga till att främja det högsta och bästa inom oss, så att det öfversinnliga och andliga kommer att råda öfver det fysiska, materiella och tillfälliga. Kroppslig hälsa beror i hög grad på sinnets och andens friskhet och på en stark vilja.

Det är godt att ni vet hvad ni vill, men öfva er uti att ha ert lynne under er kontroll och sök att alltid visa ett välvilligt sinnelag. Ingenting är mera fördärfligt för hälsan än vrede och häftighet, vare sig att den bryter ut eller icke, och det gifves knappast en kraftigare antydan om att hälsan är i aftagande. Alla slags sinnesrörelser angripa hälsan oerhördt i både en och annan riktning.

Öfva er i jämnmod.

Sök att bibehålla en lugn och behärskad sinnesstämning. Och framför allt, börja i yngre år att öfva er i detta. Snart nog kommer myeket, som är ägnadt att rubba den. Sinneslugn bidrager i hög grad att befordra hälsa och långt lif. Sök att förvärfva en klar och lugn blick öfver lifvet och alla dess möjligheter.

Om vi vänja oss vid att lefva i ett sådant tillitsfullt beroende dag efter dag — under det vi hela tiden utföra vår lifsgärning — i stället för i ett tillstånd af oro och bekymmer angående framtiden, så skola vi häller icke frukta för hvad som komma skall. Dessa män och kvinnor, som låtit andens krafter hos sig verka fritt och ingjuta kraft ur lifvets sanna källa, dessa, som stått lugna och förtröstansfulla i lifvets pröfningar, skola säkerligen ej häller uppskakas vid lifvets största pröfningar.

Hemmets uppgift.

I Bruxelles har i dagarna hållits en internationell kongress för hem-uppfostran, och dess förhandlingar öppnades af belgiske justitieministern De Lantsheere med ett tal, hvari han bl. a. yttrade:

''Det är obestridligt att brottsligheten ökas i de moderna samhällena, något som minst framgår däraf, att antalet återfall ständigt växer och i våra dagar i genomsnitt är 50 proc. af samtliga förbrytelser. Det sorgligaste är att de flästa förbrytarne af den förra kategorien börjat sin brottsliga bana redan i ungdomen. Just antalet förbrytare i åldern mellan 16 och 21 år växer oafbrutet på ett sorgligt sätt, som måst väcka stora bekymmer.

Endast familjens inverkan kan afhjälpa detta betänkliga tillstånd. Förr i tiden hade man ingen särskild anledning att befatta sig med detta problem; uppfostran i hemmet motsvarade då det mänskliga samhällets patriarkaliska karaktär. Men med omstöpningen af de ekonomiska förhållandena har äfven härutinnan en stor förändring inträdt. Familjen har upphört att vara kulturens plantskola; men den måste i det allmännas intresse åter bli detta.

De unga förbrytarna, de yrkesmässiga kvinnoutpräsarna och inbrottstjufvarna förråda alla inflytande af en dålig omgifning; en riktig uppfostran i hemmet skulle hos de flästa af dem bildat hjärta och sinne och kväft de brottsliga anlagen i deras linda. Det finns naturligtvis många af naturen otillräkneliga bland de unga förbrytarna, men de flästa ha dock säkerligen endast genom brist på ordentlig uppfostran i hemmet råkat in på brottets bana.

Spissvärta borttages lätt från händerna om de doppas i varmt vatten och därpå gnidas med en half tesked baksoda. Härpå sköljas de noga i varmt vatten.

Ett skönhetsmedel, som rekommenderas i en utländsk tidning, består i att dagligen tvätta ansiktet med risvatten. Man lägger litet risgryn i mjukt vatten och kokar dem till grynen bli mjuka, då de frånslås.

Svarta strumpor förhindras från att blifva gröna vid tvättning om afvigsidan vändes ut och de tvättas i såplödder. Gnid ej såpa på själfva strumporna samt skölj dem i ljumt vatten hvari hällts litet ättika. Låt dem därpå torka i skuggan och drag dem försiktigt till sin rätta form eller mangla dem.

Största Kol o. Vedgård
I VÄSTRA CANADA.
Kontor och vedgård:
Cor. ROSS & BRANT ST.
Antracit och Bituminiöst kol.
Snabb hemkörning.
Belåtenhet garanteras.
VED: Tamrac, gran, asp, knubb, och splitved.
CENTRAL COAL & WOOD CO.
Phone Main 585.

Alla som använda
Eddy's Silent Matches
Veta de inte spraka eller fräsa och ingen lukt; äro kvicka, säkra och trygga; fabricerade af
The E. B. Eddy Co., Limited, Hull, Canada.
Begär dem af Er närmaste groceriman.

REDWOODS
MINERAL-VATTEN
— OCH —
LÄSKEDRYCKER
som i fråga om kvalitet ej kunna öfver träffas af andra fabrikat. ''GOLDEN KEY'' är vårt fabriksmärke.
E. L. DREWRY, BRYGGERI

EN NY AERA HAR KOMMIT FÖR FARMARNE

"Midget" Patent Vals Kvarn

Hvad den är

En fullständig valskvarn är en maskin drifven medelst en dragrem.

Golfyta, 10x4 fot. Höjd, 6 fot 3 tum. Kräfver 3 hästkrafter.

Innehåller fyra par valsar och fyra centrifugal-mjöl-''bord''.

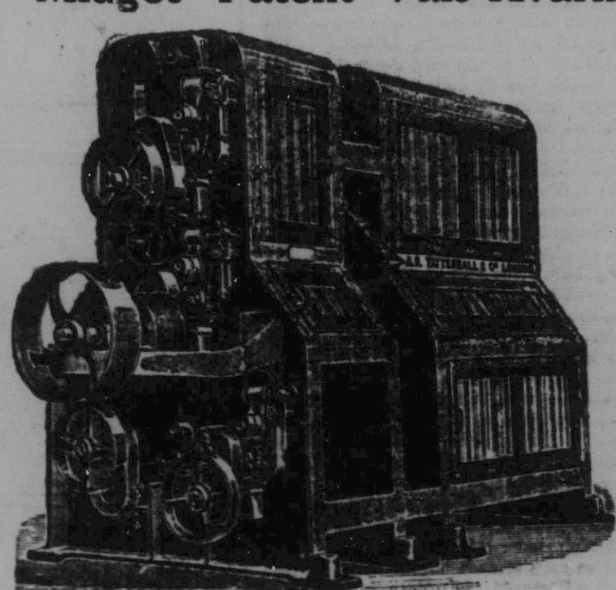

Hvad den gör.

Den mal 196 till 220 pund mjöl per timme.

Åstadkommer lika goda resultat som vid den största kvarn.

Fordrar ingen erfaren mjölnare.

Skiljer bort sådorna åt farmarne till kreatursföda.

Midget har erhållit fler a högsta pris. Däraf må nämnas de senaste för 1910 — Guldmedalj vid den japansk-brittiska utställningen i don; handelskammarens i Lodi stora silfvermedalj; ''stora förtjänstdiplomet'' i Brescia; ''Grand prix'' i Padua, Italien. Denna kvarn med HVETE-RENSARE, gasolin maskin och byggnad kostar mindre än ett modernt tröskverk. Den kan gå 12 månader året och hela dygnet om.
Priskurantbok med anvisningar och planer för uppsättningen sändes på begäran af

AF DESSA KVARNVERK LA INOM KORT KOMMA I GÅNG I JASMIN, SASK.

CHAS. LUNN, JASMIN P. O. Sask.

Hvad Farmarnes Bolag har gjort.

På fyra år har Grain Growers' Grain Company praktiskt flyttat vågskålen från ''torgspannmålen'' till spannmålen levererad å vagn.

Det har minskat skillnaden mellan de olika graderingarna. Det har tvingat elevatorerna att gifva farmarna villkor, hvilka de ej ens tänkt sig, innan bolaget kommit till stånd.

Det har höjt priset å hvete till nästan mer än dess värde. Farmaren erhåller nu $25 till $50 mera per vagn nu än för några få år sedan.

SPANNMALSODLARE — HÅLLEN IHOP! Ert bolag har hittills hjälpt er. Understöder ni det, kan det hjälpa er ännu mer i framtiden. Frakta er spanmål och sälj en del af förrådet genom farmarnas bolag.

Grain Growers' Grain Co. Ltd.

Har säkerhet i WINNIPEG

Märk: Alberta-farmare torde vända sig till: 607 Grain Exchange, Winnipeg.

Registreradt i MANITOBA

DE LANDSFLYKTIGE

EN BERÄTTELSE FRÅN TVÅ VÄRLDSDELAR

af

A. CONAN DOYLE.

Öfversättning från engelskan

(Forts.)

— Och ännu större lycka att veta, ej från folkets mun, utan från ert eget hjärta i ensamheten i ert rum, att ni själf varit orsaken till allt detta, att ert inflytande har bragt denna välsignelse öfver kungen och landet.

— Jag skulle vilja dö för det.

— Vi önska, att ni skall göra någonting, som är ännu svårare. Vi önska, att ni skall lefva för att göra det.

— Ah! Hon blickade från den ene till den andre frågande.

— Min dotter, sade Rossuet högtidligt, i det han lutade sig framåt med sin breda hvita hand framsträckt och med den röda biskopliga ringen gnistrande i solskenet, nu är tid att tala rent ut. Vi göra det i kyrkans intresse. Ingen hör oss, och ingen skall någonsin få veta, hvad som försiggår här. Anse oss som två biktfäder, hos hvilka er hemlighet är oryggligt bevarad. Jag kallar det en hemlighet, fastän det ej är en sådan för oss, ty det är vårt värf att läsa i människornas hjärtan. Ni älskar kungen.

— Ers nåd! Hon studsade, och en het rodnad steg upp på hennes kinder, mörknade och spred sig vidare till dess den hade färgat hennes hvita panna och herrliga hals.

— Ni älskar kungen.

— Ers nåd... fader! Hon vände sig förvirrad från den ene till den andre.

— Att älska är ingen skam, min dotter. Skammen består uti att duka under för kärleken. Jag säger än en gång, att ni älskar kungen.

— Jag har åtminstone aldrig bekänt det för honom, stammade hon.

— Skall ni häller aldrig göra det?

— Må himlen förtorka min tunga.

— Men betänk, min dotter. En sådan kärlek som er är en himmelens gåfva sänd i något visst syfte. Den jordiska kärleken är allt för ofta ett farligt ogräs, som förstör den jordmån, i hvilken den växer, men detta är en täck blomma, som sprider en doft af ödmjukhet och dygd omkring sig.

— Ack, jag har sökt slita den ur mitt hjärta.

— Nej, låt den hällre få slå rot där. Om kungen erhölle af er bevis på ömhet, något tecken på, att hans egen tillgifvenhet funne gensvar i ert hjärta, skulle ni måhända kunna få er ärelystnad uppfylld, och Ludvig, stärkt genom den intima sammanvaron med eder ädla själ, skulle älska er för den kärlek, som ni döljer, som om den vore en skam.

Hon reste sig upp till hälften och blickade med förfarade ögon från prelaten till presten.

— Kan jag ha förstått er rätt! frågade hon. Hvad mening döljer sig bakom dessa ord? Ni råder mig väl ej till att...

Jesuiten steg upp, och hans tunna smala figur höjde sig öfver henne.

— Min dotter, vi gifva ej några råd, som är vårt kall ovärdiga. Vi tala i den heliga kyrkans intresse, och hennes intressen fordra, att ni gifter er med kungen.

Gifta mig med kungen! Rummet gick rundt för henne. Gifta mig med kungen!

— Däruti ligger det bästa hoppet för framtiden. Vi anse er som en andra Jeanne d'Arc, som skall rädda både Frankrike och Frankrikes konung.

Madame satt tyst några få minuter. Hennes ansikte hade återvunnit sitt lugn och hennes ögon stirrade med en frånvarande blick på tapisseriarbetet, under det att hon i sitt sinne öfvervägde allt, som detta förslag innebar.

— Men detta kan säkerligen aldrig ske... sade hon slutligen. Hvad tjänar det till att göra upp planer för en sak, som aldrig kan hända.

— Hvarföre ej?

— Hvilken fransk konung har någonsin gift sig med en undersåte? Hvarenda prinsessa i Europa åstundar honom. Frankrikes drottning måste vara af kungligt blod, såsom den sista var.

— Dessa hinder skola öfvervinnas.

— Så finnes där ju statsskäl. Om kungen förmäler sig, så är det för att vinna en mäktig bundsförvandt, för att styrka vänskapen med någon grannstat eller för att erhålla någon ny provins, som bruden medför i hemgift. Hvilken är väl min hemgift? En enkepension och en arbetskorg! Hon skrattade bittert, men såg samtidigt spändt på båda presterna, som om hon önskade att blifva vederlagd.

— Eder hemgift, min dotter, skall vara de kroppens och själens gåfvor, som himlen gifvit er. Kungen har mer än tillräckligt med penningar och provinser. Hvad staten angår, så hur kan staten blifva bättre tjänad, än om kungen för all framtid räddas från att se sådana saker, som försiggå i palatset i dag.

— Oh, om det kunde blifva så! Men betänk, fader, tänk på dem, som omgifva honom... Dauphin, Monsieur hans broder, hans ministrar. Ni vet, huru detta skall misshaga dem, och huru lätt det är för dem att inverka på honom. Nej, nej, det är en dröm, fader, det kommer aldrig att ske.

De båda presterna, som med ett småleende bemött hennes andra invändningar, blefvo nu allvarsamma, som om hon hade träffat på den verkliga svårigheten.

— Min dotter, sade Jesuiten allvarligt, det är en sak, som ni får lämna i kyrkans händer. Vi ha möjligen så mycken makt öfver kungen, att vi kunna leda honom på rätta vägen, till och med om hans egna släktingar önska annorlunda. Framtiden ensam skall visa, hos hvem makten hvilar. Men ni! Både kärleken och plikten mana er att följa samma väg, och kyrkan kan räkna på er?

— Till mitt sista andedrag, fader.

— Och ni på kyrkan. Den skall tjäna er, om ni i er ordning vill tjäna henne.

— Hvad skulle jag kunna önska högre?

— Ni skall blifva vår dotter, vår drottning, vår riddare, och ni skall hela den lidande kyrkans sår.

— Ah, om jag blott kunde det!

— Ni kan det. Så länge som kättarne finnas i landet, kunna de trogna ej få någon ro. De äro den fläck af mögel, som skall angripa hela frukten, om den ej i tid blir bortskuren.

— Hvad är det ni önskar?

— Hugenotterna måste fördrifvas. Getterna måste skiljas från fåren. Kungen tvekar redan. Louvois är vår vän. Om ni blott är på vår sida, så är allting bra.

— Men betänk, fader, huru många de äro!

— Så mycket större skäl är det, att de komma bort.

— Men tänk på deras lidanden, om de blifva drifna i landsflykt.

— De ha läkemedlet i sina egna händer.

— Det är visserligen sannt, men mitt hjrtäa ömmar likväl för dem.

Pére La Chaise och biskopen skakade på hufvudet. Naturen hade gjort dem båda till välvilliga och barmhärtiga människor, men hjärtat förvandlades till sten, när religionens välsignelse förbyttes i sekterisk förbannelse.

— Ni skulle således vilja gynna Guds fiender?

— Nej, nej, visst inte, om de verkligen äro det.

— Kan ni tvifla pådet? Är det möjligt, att ert hjärta ännu hänger fast vid er ungdoms kätteri?

— Nej fader, men det ligger ej i min natur att förgäta, att min fader och farfar...

— De ha själfva fått svara för sina synder. Är det möjligt, att kyrkan har misstagit sig angående er? Vägrar ni henne den första begäran, som hon ställer till er? Ni önskar åtnjuta hennes hjälp, men vill ej gifva någonting i stället.

Madame de Maintenon reste sig upp med ett utseende, som om hon fattat sitt beslut. — Ni äro visare än jag, sade hon, och i edra händer ha kyrkans intressen blifvit anförtrodda. Jag skall göra, som ni råder mig till.

— Ni lofvar det?

— Ja.

Hennes båda besökare sträckte upp händerna. — I dag är en välsignelsens dag, utropade de, och ännu ofödda släkten skola uppskatta den så.

Hon satt till hälften bedöfved vid tanken på de utsikter, som öppnade sig för henne. Ärelysten hade hon alltid varit, som Jesuiten förmodade... lysten efter den makt, som skulle sätta henne i stånd att lämna världen bättre, än hon funnit den. Och denna ärelystnad hade redan i viss mån blifvit tillfredsställd, ty hon hade mer än en gång gjort sitt inflytande gällande både på kungen och riket. Men att gifta sig med kungen... att gifta sig med den man, för hvilken hon i djupet af sitt hjärta hyste ren och ädel kärlek... detta var i sanning något, som öfverstag hennes vildaste förhoppningar. Hon kände sig själf och äfven honom. Vore hon väl hans maka, så skulle hon kunna hålla honom till det goda och skydda honom för alla dåliga inflytanden. Därpå var hon säker. Hon skulle ej blifva en svag Maria Theresia, utan snarare, som presten sade, en ny Jeanne d'Are, kommen för att leda Frankrikes konung och Frankrike på bättre stigar. Och om hon blefve tvungen att låta sitt hjärta hårdna mot hugenotterna, så vore felet, om något sådant fanns, snarare deras, som gjort detta villkor, än hennes. Kungens maka! Kvinnans hjärta och entusiastens själ gladdes.

Men ögonblicket efter inträdde en plötslig reaktion af tvifvel och nedslagenhet. Var ej allt samman blott en dröm? Och kunde dessa män vara så säkra på, att de hade denna makt öfver kungen! Jesuiten förstod genast de tvifvel, som fördunklade hennes ögons glans och svarade på hennes tankar, innan hon ens fått tid att forma dem i ord.

— Kyrkan uppfyller sina löften hastigt, sade han. Och ni min dotter, ni måste handla med beslutsamhet, då er tur kommer.

— Jag har ju lofvat det.

— Vi skola nu handla. Skall ni stanna i edra rum i kväll?

— Ja, fader.

— Kungen tvekar redan. Jag talade med honom i morse, och hans sinne var uppfylldt af mörker och förtviflan. Hans bättre jag vänder sig bort från hans synder med afsmak, och det är just nu i första hetan af hans ånger, som vi måste söka forma honom för vårt ändamål. Jag skall tala med honom än en gång och begifver mig nu direkt till hans rum. Och när jag har talat vid honom, skall han komma hit, eller också har jag studerat hans själ förgäfves under tjugo år. Vi lämna er nu, och ni skall ej vidare se oss, men ni skall erfara resultaten af våra handlingar, och glöm ej ert löfte.

De bugade sig djupt och lämnade henne ensam med sina tankar. En timme förflöt, och så en till, under det att hon satt i sin länstol med sitt tapisseriarbete framför sig, men händerna hvilade sysslolösa i hennes knä. Hon väntade på, hvad som hända skulle. Framtiden bestämdes nu för henne, och hon kunde hvarken göra till eller ifrån. Dagsljuset förbyttes i aftonens grå skymning och denna åter i mörker, men hon satt fortfarande väntande i skuggan. Emellanåt, då steg hördes utanför dörren, såg hon väntansfullt upp, och ett ljus tändes i hennes ögon för att snart slockna igen af besvikenhet. Slutligen hörde hon steg, hastiga, hurtiga och myndiga, som kommo henne att stiga upp, med rodnande kinder och häftigt klappande hjärta.

Dörren öppnades, och hon såg mot passagens ljusgrå dager profilen af kungens raka och eleganta figur.

— Sire! Ett ögonblick blott, och mademoiselle skall tända lampan.

— Kalla ej in henne! Han trädde in och stängde dörren bakom sig. Francoise, skymningen är mig välkommen, emedan den skyddar mig för de förebråelser som edra blickar måste innebära, äfven om er tunga är nog vänlig att ej yttra dem.

— Förebråelser, sire! Gud förbjude, att jag skulle uttala dem!

— När jag sist lämnade ert rum, Francoise, så var det med ett godt beslut. Jag sökte utföra det, men jag misslyckades... jag misslyckades. Jag kommer ihåg, att ni varnade mig. En sådan narr jag var, som ej följde ert råd!

— Vi äro alla svaga dödliga, sire. Hvem har ej felat? Nej, sire, det gör mig ondt att se er sålunda.

Han stod vid spiseln med ansiktet begrafdt i händerna, och hon kunde märka på hans andetag, att han grät. Hela sin kvinnliga naturs medlidande skänkte hon denne tyste och ångrande man, som hon blott dunkelt såg i mörkret. Hon sträckte ut sin hand med en åtbörd af medömkan och den hvilade ett ögonblick på hans sammetsarm. Nästa ögonblick hade han fattat den i sina, och hon gjorde intet försök att befria sig.

— Jag kan ej lefva utan er, Francoise, utropade han. Jag är den ensammaste man i världen, lik den som bor på toppen af ett högt berg. Hvem har jag till vän? På hvem kan jag lita? Några tänka på kyrkan, andra på sina familjer och de flästa på sig själfva. Men hvem af dem alla är oegennyttig? Ni är mitt bättre jag, ni är min skyddsengel. Hvad den gode fadern säger är sannt, ju närmare jag är er, ju längre bort är jag från det onda. Säg mig, Francoise, älskar ni mig?

— Jag har älskat er under åratal, sire. Hennes röst var låg, men klar... rösten hos en kvinna, som afskyr koketteri.

— Jag hade hoppats det, Francoise, och likväl bäfvar jag af glädje, då jag hör er säga det. Jag vet, att rikedom och titlar ej ha någon lockelse för er, och att ert hjärta snarare är böjdt för klostret än för palatset. Jag ber er dock att stanna i palatset och härska där. Vill ni blifva min maka, Francoise?

Och så hade stunden ändtligen kommit. Hon tvekade ett ögonblick, innan hon tog detta viktiga steg, men till och med detta var för långt för kungen.

— Vill ni ej, Francoise? utropade han med fruktan i sin röst.

— Må Gud göra mig värdig en sådan ära, sire! sade hon. Och här svär jag, att om himlen skulle fördubbla mitt lif, så skall jag använda hvarje timme till att söka göra er lyckig.

Hon hade fallit på knä, och kungen, som ännu höll hennes hand i sin knäföll bredvid henne.

— Och jag svär också, utropade han, att om mina dagar skulle fördubblas, så skall ni nu och alltid vara den enda kvinnan för mig.

Sålunda svuro de en dubbel ed, som skulle sättas på prof i framtiden, ty båda lefde nära på en vanlig ålder dubbelt, och dock bröto ingen af dem det löfte, som de gjorde hand i hand denna höstafton i det halfdunkla rummet.

TOLFTE KAPITLET.

Kungen har mottagning.

Om det var mademoiselle Nanon, madame de Maintenons förtrogna, som hade fått nys om detta löfte, eller om Pere La Chaise med det skarpsinne, för hvilket hans orden var ryktbar, hade ansett, att offentligheten var bästa medlet för att hålla kungen vid sin nuvarande afsigt, så var det i alla fall bekant vid hofvet, att den gamla favoriten åter hade fallit i onåd, och att ett giftermål mellan kungen och hans barns guvernant var å bane. Man hviskade det vid "le petit lever", det bekräftades vid "le grand lever", och vid den tid kungen återkommit från kapellet var det allmänt samtalsämne. Tillbaka i garderober och byråar lades de lysande sidenkläderna och de befjädrade hattarne, och ut togos de mörka rockarne och de matronlika klädningarna. Scudery och Calpernedi fingo lämna rum åt bönboken och Thomas a Kempis, under det att Bourdalou, som en hel vecka predikat för tomma väggar, fann sitt kapell fylldt till sista plats af kavalierer, som hade ledsamt och damer med vaxljus i händerna. Vid middagstiden var det ingen vid hofvet, som ej hört nyheten, undantagandes madame de Montespan, som hade stannat i sina rum i högdragen tillbakadragenhet, oroad af sin älskares frånvaro. Mången skulle ha velat meddela henne nyheten; men kungen hade på sista tiden ändrat sig skarpt, att ingen vågade göra henne till sin dödlige fiende, ty hon kunde ju om några veckor hafva hela hofvets lif och öde i sin hand.

Ludvig med sin medfödda själfviskhet hade alltid varit van vid att betrakta allting från den synpunkt, hur det skulle beröra honom själf, så att det aldrig ens föll honom in, att hans egen familj, som ständigt visat honom den absoluta lydnad, som han gjorde anspråk på som sin rätt, skulle våga att göra något motstånd mot hans nya beslut. Han blef därföre förvånad, då hans broder anhöll om ett enskildt samtal denna eftermiddag och inträdde utan det förbindliga småleende och det underdåniga utseende, som han vanligen hade.

Monseigneur var en egendomlig parodi af sin broder. Han var kortare, men nyttjade kolossalt höga klackar, så att han såg ut, som om han vore af medellängd. Han figur egde ej det behag, som utmärkte kungens, och han hade ej häller dennes eleganta händer och fötter, som voro skulptörernas förtjusning. Han var fetlagd, hade en vaggande gång och bar en ofantlig peruk, som hängde ned på hans axlar i en oändlig massa lockar. Hans ansikte var längre och mörkare än broderns, näsan var mera framstående, men båda hade stora bruna ögon, deras gemensamma arf från Anna af Österrike. Han egde ej den enkla men inponerande smak, som utmärkte monarken, utan hans kläder voro utstyrda med en mängd hängande band, som frasade, då han gick, och hans skor voro likaledes så öfverlastade af sådana, att de knappast syntes. Kraschaner, ordnar och juveler i massa voro fästade på hans kläder, och Helge-Ands-ordens band hängde tvärs öfver bröstet och slutade i en ofantlig rosett, hvaruti, omotiveradt nog, en diamantprydd värja hängde. Sådan var den figur, som vaggade fram till kungen, bärande i sin högra hand en fjäderprydd hatt, och så väl till utseende som till sinne en burlesk karikatyr af monarken.

— Ni ser mindre glad ut i dag än vanligt, monsieur, sade kungen småleende. Er dräkt är visserligen lysande, men er panna är mörk. Jag hoppas att allting står väl till med madame och hertigen af Chartres?

— Ja, sire, de må väl; men de, liksom jag, äro sorgsna och det af samma orsak.

— Och hvarföre?

— Har jag någonsin uraktlåtit att fullfölja min plikt såsom er yngre broder, sire?

— Aldrig, Philippe, aldrig! sade kungen och lade sin hand vänligt på hans axel. Ni har alltid visat mina undersåtar ett godt exempel.

— Hvarföre skall ni då vanära mig?

— Philippe!

— Ja sire, jag kallar det vanära. Vi äro af kungligt blod och våra gemåler likaså. Ni förmälde er med en spansk prinsessa; jag mig med en prinsessa af Bajern. Det var visserligen en nedlåtenhet, men jag gjorde det i alla fall. Min första maka var en prinsessa af England. Huru kunna vi upptaga i en familj, som ingått sådana förbindelser som dessa, en kvinna, som är enka efter en puckelryggig poët, en smädeskrifvare, en man hvars namn var ett öknamn öfver hela Europa.

Kungen stirrade förvånad på sin broder, men slutligen tog hans vrede öfverhand.

— På min ära! utropade han, på min ära! Jag sade just nytt, att ni har varit en exemplarisk broder, men jag är rädd för, att jag talade förhastadt. Jaså, ni tycks ej gilla den dam, som jag utvalt till min maka!

— Nej, sire.

— Och på hvad grund?

— På grund af familjens heder, sire, som är min lika mycket som eder.

— Människa, utropade kungen förbittrad, har ni ej ännu lärt er, att inom detta rike är jag hederns källa, och att den, som jag behagar vörde, blifver därigenom vördnad värd. Om jag toge upp en gatslyna från Rue Poisonniére, skulle jag kunna höja henne, så att till och med de förnämsta i landet skulle känna sig stolta öfver att få buga sig för henne. Vet ni ej det?

— Nej, det gör jag ej, utropade hans broder med envisheten hos en svag man, som känner sig hårdt ansatt. Jag anser det vanärande för mig och min gemål.

— Er gemål. Med all respekt för Charlotte Elisabeth af Bajern, men i hvad afseende är hon öfverlägsen en person, hvars farfar var Henrik den stores tillgifne vän och vapenbroder? Nog nu! Jag vill ej nedlåta mig till att diskutera en sådan sak med er! Lämna mig nu och kom ej igen, förrän ni har lärt er att ej lägga er i mina affärer.

— Min gemål skall i alla fall ej känna henne! mumlade monsieur, men då hans broder tog ett hastigt steg emot honom, vände han sig om och skuttade ut ur rummet, så fort som hans tafatta gång och hans höga klackar tillåto honom.

Men kungen skulle ej få någon ro denna eftermiddag. Om madame de Maintenons vänner hade varit verksamma i går, så voro hennes fiender det i dag. Monsieur hade knappast försvunnit, förr än en yngling, synbarligen just kommen från en dammig resa, inträdde. Han var blek och hade brunt hår och drag, som skulle haft en slående likhet med kungens, om ej hans näsa blifvit vanställd i hans barndom. Kungens ansikte ljusnade vid hans åsyn men mörknade strax åter, då han kastade sig till hans fötter.

— Oh, sire, utropade han, spar oss denna sorg! Spar oss denna förödmjukelse! Jag besvär er, tänk er för, innan ni gör någonting, som kommer att kasta en fläck ej blott på er själf, utan äfven på oss!

Kungen studsade och gick förargad fram och tillbaka i rummet.

— Detta blir olidligt! sade han. Det var illa nog af min broder, men det är värre af min son. Ni är i komplott med honom, Ludvig. Monseigneur har uppmanat er att spela denna roll?

Dauphin reste sig upp och såg fast på sin förbittrade fader.

— Jag har ej träffat min farbror, sade han. Jag var i Meudon, då jag erfor nyheten — denna förfärliga nyhet — och jag steg genast till häst och red hit för att bedja er betänka er, innan ni drager ner ert kungliga hus så djupt.

— Du är oförskämd, Ludvig.

— Det är ej min afsigt, sire. Men kom ihåg, sire, att min moder var en drottning, och det skulle vara bra egendomligt, om jag skulle få till styfmor...

Kungen höjde handen med en så befallande rörelse, att orden hämmades på hans läppar.

— Tyst! utropade han, eller du kommer att säga någonting, som du kommer att ångra. Skall jag behandlas sämre än mina fattigaste undersåtar, som äro tillåtna att följa sina egna böjelser i hvad som angår deras privata affärer.

— Detta är ej er egen privata affär, sire. Allt, som ni gör, återfaller på er familj. Alla de storverk, som ni uträttat, ha kastat en ny glans öfver det Bourbonska namnet. Oh, befläcka det ej, sire! Jag besvär er på mina knän!

— Du talar som en narr, utropade kungen skarpt. Jag har för afsikt att gifta mig med en dygdig och förtjusande dam, tillhörande en af Frankrikes äldsta adliga familjer, och du talar, som om jag skulle företaga någonting förnedrande och oerhördt. Hvad har du emot denna dem?

— Att hon är dotter till en man, hvars laster voro väl bekanta, att hennes broder åtnjuter det sämsta rykte, att hon själf har fört ett äfventyrligt lif, är enka efter en vanför skribent, och att hon innehar en underordnad ställning i palatset.

Kungen stampade på mattan mer än en gång under detta frimodiga tal, men hans vrede bröt ut vid dess slut.

— Vågar du, utropade han med gnistrande ögon, att kalla den ställning, som mina barns uppfostrarinna innehar, en underordnad! Jag påstår, att det ej finnes någon högre inom mitt rike. Far tillbaka till Meudon och våga aldrig tala med mig igen i detta ämne. Gå, säger jag! När du med Guds nåde är kung öfver detta rike, så må du göra, som dig lyster, men våga ej dessförinnan att motsätta dig dens planer, som är både din fader och din monark.

Den unge mannen bugade sig djupt och aflägsnade sig med värdighet, men han vände sig om med handen på dörrhandtaget.

— Abbé Fénélon kom hit samtidigt med mig. Behagar ni emottaga honom?

— Bort ur min åsyn! ropade kungen förbittrad, i det han gick fram och tillbaka med ett förargadt utseende och gnistrande ögon.

(Forts.)

White Star Dominion Line

Kungliga post ångare.
LAURENTIC och MEGANTIC.
(Hvardera 15,000 tons).

DE STÖRSTA NYASTE OCH ELEGANTASTE ÅNGARE i Canadensisk ångfartstrafik, Försedda med alla de modernaste inredningar för komfort och trygghet.

En klass salonger endast. De populära ångarne "Canada" och "Dominion" föra endast en klass, andra klassens passagerare, som gifvas bästa bekvämligheter.

White Star Dominion linjen gifver särskild uppmärksamhet åt skandinaviska passagerares välfärd.

MONTREAL—QUEBEC —LIVERPOOL.

Canada	Oct. 8.	Nov. 5.	Laurentic	Dec. 3
Megantic	" 15.	" 12	Canada	" 10
Dominion	" 22.	" 19		
Laurentic	" 29.	"		

JULSEGLINGAR.
PORTLAND—HALIFAX—LIVERPOOL.

Från Halifax påföljande morgon.

Planer nu färdiga. Betinga hytter.

För priser, turlistor, cirkulär, reserverade platser och andra upplysningar hänvänd eder till närmaste agent eller till

W. M. McLeod,
Canadian Western Passenger Agent,
205 McDermot Ave. Winnipeg, Man.

LEONS

välkända möbel- och Hardware butik erbjuder denna vecka följande godköp:

Kombination af Byrå med Komod.

Ytan af ek, polerad, slipad spegel. Speciellt denna vecka

$7.45

VAGGA

Yta af polerad ek. Storlek 18x36. Speicellt denna vecka

$2.25

Nedsatta priser på alla slags snickareverktyg.
KOM TIDIGT medan desssa godköp räcka!

LEONS

605—609 MAIN ST. Telefon. Main 1082.

FÖR EN

God Cigar

FÖRSÖK

Flor de Alonzo

CIGARRFABRIKANTER
och
IMPORTÖRER AF HAVANA TOBAK.

ALONZO & CONZALES

812 MAIN STREET, WINNIPEG, MAN.

Vi sälja bästa sortens

WALL PLASTER,

Sacket plaster board och Empire märkena af Wood Fiber & Cement

WALL PLASTER

Manitoba Gypsum Co. Limited.
KONTOR OCH FABRIK
WINNIPEG, - MAN.

Det billigaste, säkraste och bekvämaste sättet att sända pengar är att använda

Dominion Express Money Order

VEXLAR eller UTLÄNDSKA POSTANVISNINGAR.

Betalbara öfver hela världen.

Telegramremissor förmedlas. Utländska pengar köpas och säljas.

Inrikes agenter öfver hela Canada.

SMALE SIGN CO.
419 MAIN STREET.
Winnipeg, Manitoba.

De allra nyaste skyltar af alla slag.

Fönsterbokstäfver, som icke lossna.

YTTERSKYLTAR.

Interiör- och exteriörarbets utföres prydligt och prompt.

Låt oss kvotera priserna.

Telefon: Main 6990.

MODERATA PRISER.

Kom till oss för:—

Vackra TAFLOR, BILDER och SPEGLAR.

passande för presenter vid bröllop, surprise parties etc.

Förstorade fotografier, från små porträtter.

Kom och se öfver vårt lager.

LÄGSTA PRISER.

Enda skandinaviska konstgalleri i staden.

WINNIPEG PICTURE FRAME FACTORY.

A. S. Bardal, föreståndare.

Tel. M. 2789. 117 Nena St.

Belt Line spårvagn. . .

Kyrklig Minneslista

Svenska Lutherska kyrkan, Logan ave. och Ponton st. — Söndagar: Högmessa kl. 11 f. m.; söndagsskola kl. 3 e. m.; aftonsång kl. 7 e. m. — J. G. Dahlberg, pastor, 372 Logan ave.

Första Skandinaviska Baptistkyrkan, Logan ave. och Ellen st. — Söndagar: Predikan kl. 11 f. m. och kl. 7 e. m.; Söndagsskola kl. 3 e. m.; ungdomsmöte kl. 4.45 e. m. Onsdagar: Bönemöte kl. 8 e. m. — Miss Louise Duren, missionärinna, 871 Bannatyne ave. — J. Olander, pastor, 281 Ellen st.

Första Skand. Missionskyrkan, hörnet af Logan ave. och Ellen st. Söndagar: Högmässopredikan kl. 11 f. m., söndagsskola kl. 3 e. m.; ungdomsmöte kl. 4.30 e. m.; predikan kl. 7 e. m.

Onsdagar: Bön- och vittnesbördsmöte kl. 8 e. m.

OBS. Församlingsmöte hålles första tisdagen i månaden, då tillfälle gifves för inträde i församlingen. Den därpå följande söndagen firas Herrens heliga nattvard omedelbart efter kvällsmötet.

En hjärtlig inbjudan till vårt skandinaviska folk att besöka våra offentliga gudstjänster.

"Kom med oss och vi vilja göra dig godt."

J. Sällström, pastor.

Bostad: 266 Ellen st. strax invid kyrkan. Telefon: M. 5225.

Elmwood Skandinaviska Missionskyrka, Newton ave. och Montcalm st. — Söndagar: söndagsskola kl. 10 f. m.; predikan kl. 11 f. m. och kl. 7 e. m. Torsdagar: Bönemöte kl. 8 e. m. — Axel E. Nord, 109 Montcalm st.

Skandinaviska Frälsningsarmeen, 394 Logan ave. — Söndagar: half 4 e. m., half 8 e. m.; Tisdagar: kl. 8 e. m. Torsdagar: kl. 8 e. m. Lördagar: kl. 8 e. m. 1:sta måndagen i hvarje månad hjälptruppens samkväm kl. 8 e. m. — E. Lundström, Adj. 284 Isabel st.

Norska Lutherska Kyrkan. — Gudstjänst hvarje söndag, såframt ej annorlunda meddelas i denna tidning, och till tider tillkännagifvet i nyhetsafdelningen. Predikan i isländska hallen, hörnet af McGee och Sargent. — Rev. K. Torvilsen, Pastor, 721 Victor st.

Norska Lutherska missionskyrkan. — Gudstjänst hvarje söndag kl. 11 f. m. och kl. 7 aften i kyrkan på hörnet af Simcoe och Lovinia. Söndagsskola kl. 3 e. m. Rev. A. H. Bergford, pastor, 347 Simcoe st.

NY STIL

Edison Standard Phonograph

Pris	$39.00
6 två-minut-rekord a 40c.	2.40
6 fyra-minut-rekord a 65c.	3.90
	$45.30

$9.30 KONTANT $5.00 I MANADEN.

Ingen ränta påläggs.

Skaffa er vår katalog och undervisande metod af betalning på Edisons eller Victors.

CROSS, GOULDING & SKINNER Limited.

Försäljare af

...., Orglar och Phonografer.

....tage Ave. Winnipeg, Can.

Telefon M. 4413

Godt Bröd

Hvarför är Boyd's Bread så omtyckt? Jo, emedan det är gjort af det bästa mjöl och i en stor, ljus fabrik under alla sanitära försiktighetsmått. De skickligaste bagarne i landet och det mest fulländade maskineri. Det är det bästa brödet.

Detta i korthet om Boyd's Bröd.

BAGERI.

Cor: Portage & Spence Str.

Phone Sherbrooke 680.

WINNIPEG.

En god anställning kan ernås af unga män eller kvinnor i Jernbane- eller "Trådlös" telegraf-tjänst. Sedan 8-timmars-lagen blef effektiv, och med den vidsträckta utvecklingen af trådlös telegrafi är det en brist på c:a 10,000 telegrafister. Anställning betalar nybörjare $70 till $90 pr månad. Vi verka under öfverseende af telegraf-tjänstemän och alla graduenter garanteras anställning. Skrif efter fulla upplysningar till institutet närmast er. **National Telegraph Institute**, Cincinnati, O., Philadelphia, Pa., Memphis, Tenn., Columbia, S. C., Davenport, Ia., Prtland, Ore.

En missräkning.

Septembernatten föll kolsvart öfver den gamla stadens tinnar och torn; uppe i slottet lyste det ännu i ett fönster. Men på Flustret hade musiken tystnat, på Hörnan och Gillet voro ljusen släckta. Gatorna lågo våta och höstregnet, öde och tröstlösa; vid Politiska knuten halfsof en poliskonstapel. — Tid efter annan tågade där fram några studenter, arm i arm och vinglande; uppifrån Svartbäcken hördes skränet af en kettserenad. Det var tydligen några recentiorer, som gåfvo luft åt sin frihets glädje på detta för studenter så öfliga vis.

Genom Odinslund kom en ensam vandrare, en man af medellängd, af godt hull och med ett jovialiskt anlete. Han bär en öfverliggares omisskännliga prägel; ovanligt nog för en student af hans ålder hade han hvita mössan på sig. Detta förklaras däraf, att han just kom från en recentiorsgask på en af nationerna. Jag skyndar mig nu att presentera: Karl Anderson, jur. stud., student — 85, allmänt känd under namnet Trasten, detta epitet af något dunkel härledning.

— Fras, fras, schas, scha lät det i löfven, som lågo i hopar öfver vägen; det var tidig höst. Då Trasten hunnit ungefär midt för obelisken stannade han och lyssnade. Han hörde nämligen en svag jämmer och något som liknade snyftningar, hvilket dock ej kunde härleda sig från hvarken kvinna eller barn. Jo, nu såg han. Därborta i mörkret på en soffa satt en student, hans mössa hade ramlat af honom och hamnat i en regnpöl. Trasten gick ditåt och såg att det var en mycket ung man, en recentior tydligen, som satt där hopkrupen och huttrande af köld utan ytterrock. Ansiktet med något rörande barnsligt i dragen var upphettadt af sprit, och det ljuslockiga hufvudet hade sjunkit ned mot bröstet.

— Du store Jehova, sade Trasten för sig själf, hur kan man skicka ut en sådan liten stackare ur barnkammaren? Inte tål barnmagar att vara med på recentiorshippor. Högt sade han emellertid:

— Opp med dig nu, gosse, så får du fints ällskap med farbror, efter som man inte kan skaffa något stadsbud vid den här tiden.

Men den ljuslockige vaknade inte; han fortfor att snyfta i sömnen.

— Ja ha, nu är det inte värdt att lipa "efter mamma", fortsatte Trasten och skrek honom i örat: Klockan går på tu, och det kan vara på tiden, att du pallrar dig i sängen. Bevare oss, jag tror du får slag!

Det ryckte våldsamt i de unga lemmarna, och han började stöna och jämra sig ytter värre. Då veknade Trastens hjärta än mer, han kände ynglingen på pulsen och tyckte, att den slog för fort; så hejdade han en droska, fick upp honom i den med jätteansträngningar och befallde kusken att köra direkt till dubletten vid Kyrkogårdsallén, där Trasten hade sitt resident. Gossen sof alltjämt och vaknade inte ens, när Trasten klädde af honom och lade honom i sängen.

— Antingen är det kopparslagare i högsta stadiet, beroende af ovana, eller också är det bindtarmsinflammation, filosoferade Trasten, som inte var vidare slängd i diagnostik. Men vi få ta det med ro och se, hvad Gud gör, kanske kvicknar han till frampå morgonkulan.

För att ingenting försumma och uppfylla allan rättighet blötte Trasten en handduk och lade en kompress kring den sjukes panna. —

Vår vän Trasten bebodde som sagdt en dublett, som vette utåt Kyrkogårdsallén. Där hade han haft sin varelse på tjugonde året nu, alltsedan han ärfde en släkting och blef rentier. Där tänkte han sig också återstoden af sitt lif, vårdad af sitt stöd, den trogna Sofi, ett fruntimmer af obestämbar ålder mellan 50 och 70. Detta är de yttre konturerna af Trastens lif, sådant det ter sig för en ytlig betraktare. Nu vill jag emellertid inviga läsaren i ännu ett par punkter, hvilka kanske skola kasta ett annat ljus öfver vår hjälte. För det första måste det erkännas, att Trasten redan af naturen var en lat herre, men denna lättja stegrades till en principell afsägelse af hvarje ansträngning, kroppslig eller andlig; alltsedan den dag, då han sade farväl åt sig själf, slog igen butiken slutade upp med att lefva. Det var rätt länge se'n. Vidare hade han en panisk förskräckelse för allt hvad kvinna heter, hvilket gjorde honom afskydd af hans få kvinnliga bekantskaper; bland kamrater gällde han däremot som en gemytlig hedersman. Denna paniska förskräckelse hängde noga tillsammans med nyss påpekade karaktärsdrag och började, när Trasten såg sig bedragen af den enda kvinna, han någonsin hållit utaf. Det var den dag, då den stora konkursen började och illusionerna sattes under realisation! — Allt detta hade händt för 25 år sedan; vid tiden för min berättelse var lagret slutsåldt och Trasten vorden en helt ny människa, som åt och drack och sof, ingenting mer.

Nu i denna septembernatt, när regnet piskade mot rutorna, drog han på sig nattrocken, satte sig i en korgstol bredvid den sofvande och tände sin lilla cigarr. Han böjde sig öfver den ljuslockiga och såg, att febern gett med sig och ansiktet återfått sin naturliga färg. Den lille recentioren såg ut som en trött engel med sin skära hy och sina barnsliga läppar. Han sof nu rätt godt i de varma filtarna. Det var nog bara kopparslagare med en tillsats af frossa, tänkte Trasten.

Den lilla ljusstampen på nattduksbordet brann ut, Trasten var för bekväm att stiga upp och tända en lampa.

Och nu begaf det sig, att i den stunden hände något underbart. Trasten, som inte på åratal hemfallit åt grubblerier, började tänka; det ovana arbetet tröttade honom till den grad, att sömnen till hälften öfverväldigade honom. Han såg på gossen och tänkte, att det var en slående likhet mellan honom och — "henne", la belle dame sans merci, gudinnan, som han bragt sitt offer. Han föreställde sig, att detta var hennes barn, och att han rätteligen bort vara dess far. Raseriet, som åren kväft, ... på att komma tillbaka; han hötte med handen åt den fräcka, som föredragit Egyptens köttgrytor framför Kanaans förlofvade land. — Men ändå. — Han såg i en dröm: det lilla hvita huset, där kaprifolierna blommade kring verandan, de krattade trädgårdsrabatterna, längst borta sjön med hvita segel och öfver allt julidagens solmättade ro. En landtkyrka, där klockaren spelade öfver morgondagens koraler; de sorgsna tonerna smögo sig ut att dricka solljus de också. Och där under jetteteeken hon själf, hvitblomma, solfé. Och öfver hennes hufvud flyter lifvet och värmen i tunga, gyllene vågor. — "Alles vergeht und wird zu Traum" — allt förgår och blir dröm.

Den sofvande vaknar och sätter sig upp. Trasten nyktrar till. Därute dagas det som bäst. "Hej du gamle", hälsar han och letar fram en vichyvatten.

— Nåå, hvad heter min unge vän?

Ynglingen slår ned ögonen och ser något generad ut i den främmande och oväntade omgifningen. — Berg, östgöte, 08, rabblar han upp som en utanläxa.

— Såå, Berg, säger Trasten betänksamt! Nå, mig känner du väl igen?

— Jaa, då, svarar ynglingen vördnadsfullt, jag såg herr professorn på gasken i går.

— Hm — professorn — det är långt härifrån och dit, sa' gumman, som pekade på månen. Förresten drucko vi brorskål i går, minns du inte det då? Ja, se nu inte ut som ett frågetecken! Alla barn i början, förstår du. Jag plockade upp dig i natt på en soffa i Odinslund, och nu har du kinesat hos mig och därmed basta. Du heter Berg, sa' du?

— Ja.

— Nå, hvad är din pappa då, om man törs fråga?

— Han är död nu, men var grosshandlare i lifstiden.

— Såå — och din mamma heter Helfrid, gör hon inte?

— Joo.

Då ynglingen spärrade upp sina himmelsblå ögon af förvåning förklarade Trasten: — Jag känner din mamma, ser du, eller rättre sagdt, har känt henne en gång i tiden. Ja, det är då märkvärdigt hvad du är lik henne, inte ett dugg lik fadershjärtat.

Paus. — Men nu får du stiga opp och rigga till dig litet, för nu tänker jag sofva.

— Recentioren stod färdig att gå. Han stannade tvekande vid dörren. Hans lilla recentiorshjärta var ännu vekt och varmt, och han begrep mycket, som Trasten inte sade honom.

— Min mamma kommer hit om söndag, upplyste han blygt.

— Jaså, gör hon?

— Vi kunna ju komma upp på visit, föreslog han vidare — om du inte talar om att jag varit — ja, hur var det.

— Gå i frid, yngling, log Trasten, din mamma skall ingenting få veta; jag går själf ner till stationen och tar emot henne. Du kan ju titta in sedermera och säga med hvilket tåg hon kommer.

Den lille recentioren sken upp som en sol och gick. Han trodde, att han nu gjorde en välgärning.

Hela den veckan, som nu följde på detta, gick Trasten som i sjunde himmelen och blef för hvar dag flera år yngre, så att han nästa söndagsmorgon trodde sig vara 25 år tillbaka i tiden. Hans gamla jag firade påsk, och han kunde ej stänga den väckande solen ute. Han blef ung än en gång; det var hans andra vår. Och för att hjälpa sig till rätta i allt det nya undvek han sorgfälligt sin nuvarande omgifning, han abstraherade totalt från nuet och lät det förflutna stiga upp ur sin graf.

Då ändtligen söndagsmorgonen kom och han såg ut öfver kyrkogårdsallén, där löfven gulröda och frostbitna dallrade i septemberdagen, tyckte han, att världen aldrig varit så vacker. Klockorna dånade, folket var i helgdagsskrud. Han gick som i en salig dröm ned till stationen, en liten ynklig höstblomma hade han stuckit i knapphålet. Han vandrade öfver Fyrisån och stannade på en bro för att höra, hur vattnet forsade och sorlade i kvarnfallen. I vattnet såg han det hvita huset med kaprifol — klockaren spelade sina koraler i kyrkan vid sjön, och solljuset gaf henne en gloria. Det var nyss, det var i går, det var nu. —

Han stod på perrongen och hörde tåget susa in. Recentioren var där och ville öppna ett samtal, men han märkte honom ej. O, det ljusa håret och den skära hyn! Som en af de hvita rosorna på hennes rabatter.

Folkströmmen välde ut ur vagnarnas innandömen. Han såg och såg. Därborta var recentioren. Nu just slöts han i en järnhård omfamning af en gammal dam med ofantligt omfång och allt annat än fager.

Trasten förstod, vaknade, åldrades, dog — allt på en sekund. Det svindlade för hans ögon, när han vinkade till sig recentioren.

— Hör du, bror, hviskade han, jag ber om min hälsning till din mor, men jag har brådtom, ska' — på föreläsning.

— Men det är ju söndag??

— Förlåt, på akademisk andagtsstund, menade jag naturligtvis.

Sade och armbågade sig bort bland mängden för att på ett värdigt sätt fira sin begrafning numro två.

Detta var den sista septemberdagen, den sista sensommardagen, ty hösten kom tidigt det året.

"Blodsundret i Neapel".

I domen i Neopel ägde i måndags den helige Januarii undervärk rum inför en oerhörd människomassa.

Kl. 9 på förmiddagen begaf sig stadens domkapitel, monsignore Caracciolo di Torchiarolo och furst Sirignamo, som bar urnan, hvari skyddspatronens byst och stelnade blod förvarades, till domen, där de stannade vid hufvudaltaret. Furst Sirignano öppnade urnan och monsignore Caracciolo tog fram helgonets byst, som ifördes en dyrbar klädnad. Därefter framtogs flaskan med det stelnade blodet. Furst Sirignano konstaterade, att det var fullständigt hårdt och fast, och en präst förkunnade detta med hög röst för de väntande troende.

Nu lyfter monsignore Caracciolo med af upphetsning darrande händer den heliga flaskan i luften, under det mängden sjunker ned på knä och börjar bedja. Men tio minuter förgå, tjugo minuter förgå — och blodet flyter ej. Oro och nedslagenhet bemäktigade sig folkmassan, och den ber med allt högre röst. Tålamodet sviker hos många, de begära i pockande ton undret och utslunga hotande ord mot helgonet. Men allt är förgäfves. Nästan en hel timma har förgått och blodet har alltjämt fast form. Man bereder sig att bära det tillbaka till biskopspalatset — det är tecknet till att man förlorat hoppet på att undret skall äga rum. Då utbrister hela mängden, som märkt detta, i ett enda våldsamt rop: "Helige Januarius! Heliga skyddspatron, rädda oss med ditt blod." Med tårar i ögonen visar monsignore Carracciolo blodet för folket: det har blifvit flytande!

Under det att det pr telefon underrättade artilleriet på Santelmokastellet affyrar glädjesalfvor, darrar domen af jubelropen från mängden, som tränges kring altaret för att få skåda det flytande helgonblodet.

Tillfredsställelse garanterad

Gombault's Caustic Balsam

Har efterliknare men inga konkurrenter.

En säker, snabb och absolut bot för Curb, Splint, Sweeny, Capped Hoch, Muskelförsträckningar, Founder, Vindspändhet, Spatt och dess olika yttringar, Ringben och andra beniga växter. Botar alla hudsjukdomar eller parasiter, Stalröta, Difteri. Aflägsnar alla knölar från hästar och boskap.

Som ett mänskligt botemedel för röjmatism, vrickningar, inflamerad hals etc., är det ovärderligt.

Hvarje flaska af Caustic Balsam såld är garanterad gifva tillfredsställelse. Pris $1.50 per flaska. Såld af apotekare eller sänd express förutbetaldt med fulla föreskrifter. Sänd efter beskrifvande circulärer och intyg, etc.

Adressera:

The Lawrence-Williams Co., Toronto, Ont.

Cap Vincent.

(Från kung Manuels land.)

Gråsvart ligger hafvet med sotgråa moln däröfver, hvilka rusa fram, liksom jagades de af vinden, piskades, så det hviner i tackel och tåg.

Sch—ch...!

Öfver det ändlösa böljandet yr stänket, grönaktigt, fräsande och utbredande sig likt ett nät af spetsar å de sjudande vågornas mörka våder. Det brusar kring bogen, stänket yr högt öfver fördäck och regndropparna falla som genomskinliga pärlor ned uti vattnet. Hej! hvad det går! Vågornas snabba fart liksom mångdubbla knopen.

Intet land i sikte, blott hafvet med vaggande skepp, stampande hårdt uti sjön och med långa strimmor af svart rök efter sig. Det står hårdt att komma fram i kuling och motvind.

Kalle du, tryck sydvästen bättre ner på hufvudet, annars blåser den kanske af. Och håll balansen gamle sjögast. Ah! Du manövrerar ju som en bostonvalsör.

"Land i sikte", rapporterar styrman på bryggan.

"Langa hit kikaren"!

"Yes sir".

Ett mörkt, otydligt band. Den portugisiska kusten, unga kung Manuels stackars land. Den hvita strimman där framför är bränningarna. Spanska sjöns vågor, som brottas med klipporna.

"Ost nordost en kvart"! Det är bäst att komma i lä under Sagres' och Vincents uddar (puntor). Farten blir stadigare närmare landet, som träder fram allt tydligare. Lodrätt stupande klippor med en vid slättbyggd innanför där det skymtar grönt, den frodiga årsväxten å Algarves bördiga fält.

Å akterdäck djupt med vatten som i en sjö, det står en ända till fotknölarna, öfver relingen vräka vågorna af sig sina skummande kammar, som slå emot plankorna, kretsa kring i hvirflar och rinna ut genom aflopps-ventilerna.

"Förut! Se upp, din stympare, nu blef du spolad. En våg kommer rullande fram öfver skanstaket ned på däcksgolfvet som ett sjudande vattenfall, och det stänker och ryker högt upp i skyn.

"Caramba!"

Båtsman Gröndahl, som tjärar trossar vid akterluckan, donderar vid de fyra väderstrecken och alla världens meridianer öfver det eviga plaskandet. Ett sabla elände, när man går i tofflor. Kökspojken med en liten tallrickstrafve i famnen håller jämnvikten som en veritabel lindansare, medan en annan stackars själ måste leda sig efter trossar och luckor.

Nu, upp på bryggan, mister. Vincent förut.

En skarp punta sticker ut, brant, ja, alldeles lodrät. Den består af tre uddar med nästan raka linier, endast här och där sönderbrutna eller urgröpta till hålor. Högt upp smyger sig vattnet utefter väggarna, kastar sig ned uti hvirflande skum, så det fräser och stänker vidt omkring. I hålorna kokar det och sjuder, medan fradgan står omkring de brungråa klipphällarna.

Först ha vi då Sagres' udde med ett mindre fyrtorn ytterst. Där bakom murarna af ett gammalt kloster och så ett fiskläge, hvita småkåkar omkring en liten kyrka, en flock träd och så den vida slätten, i fjärran begränsad af höga, blånande berg. Klostret var fordom utgångspunkten för djärfva upptäcktsfärder, den tiden portugiserna voro ett duktigt folk. Härifrån seglade Bartolomeus Diaz och Vasco da Gama, dessa båda stora äfventyrare, hvilka upptäckte Goda Hoppsudden och sjövägen till Indien. Nu är allting förfallet, äfven klostret.

Vi svänga rundt om den mellanliggande udden och ha då framför oss det egentliga Cap Vincent med dess ståtliga, nästan slottlika fyr, synlig för sjöfaranden vida omkring.

Riskabla farvatten i denna trakt, ty bakom Vincent buktar sig kusten in i en vid båge med söndersplittrade klippor, slutande i skarpa spetsar, samt skär, knappast synliga ofvan vattenytan. Man ser blott en skummande hvit ring uti det mörkgröna böljandet.

Alldeles utanför udden sticker upp ur vattnet en låg, spetsig klippa som en skiltvakt.

Honnör!

De grå molnen maka åt sig och solen tittar fram. Den ger en gladare färg åt hafvet, gifver det den friska, vilda skiftning, som fyller sinnet med förtjusning öfver naturens obändiga kraft.

I svallet försvinner Vincents fyrtorn, skymningen sänker sig ned, hastigt, på en halftimme blott under dagrarnas skiftande färgspel, sedan solen gått ned. Det hviner i tackel och tåg och brusar från mörkret. Ibland skönjer man en blinkning. Vincents fyr, den mäktige kastelanen, som skyddar de vägfarande, höjer sin lysande fackla högt öfver oceanen.

N. Abg.

Det är besynnerligt, är det icke, att i en värld full af förlorade knappar man aldrig lyckas hitta — ett förloradt knapphål.

Kämpa alltid för rättvisa, men det är endast enfaldigt att söka få alla människor att vara rättvisa.

William B. NewKirchen

IMPORTÖR AF TYSKA OCH ÖSTERRIKISKA VAROR.

Svarta bomullsstrumpor för män pr. duss.	$1.75 a $2.15
Färgade bomullstrumpor för män pr duss.	$1.80 a $2.10
Svarta Cashmirstrumpor för män	$2.85 a $3.40 a $3.95
Svarta Silkesstrumpor för män pr duss.	$2.35 a $4.15 a $4.75
Gråa handgjorda yllestrumpor för män, pr duss	$3.60 a 4.35 a 4.90

Dessa priser äro hälften mot hvad ni får betala i andra affärer.

Skriftliga order expedieras prompt.

Vi betala expresskostnader.

Pengarna återbetalas, om varorna ej äro till belåtenhet.

Telefonera till oss; vi skicka äfven minsta paketer.

Telefoner: Main 7807 och 7809.

Hörnet af College och Andrews Street. Winnipeg, Can.

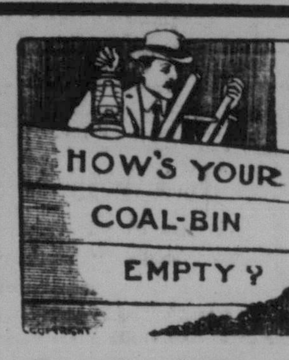

Hvarför icke låta oss

fylla ert kolbehof. Vi ha ett stort förråd af amerikanska hårda och lösa kol samt kolgårdar i alla delar af staden. Gif oss en order.

D. E. Adams Coal Co. Ltd.

Hufvudkontor 224 Bannatyne Ave.

Tillförlitliga upplysningar

om Naturens hemligheter; om lifvets sanna innebörd; om sättet att bibehålla sin hälsa och uppnå en hög och lycklig ålderdom; om huru att göra ett lyckligt val vid äktenskaps ingående, och erhålla friska och lyckliga barn; om menniskokroppens byggnad och vård; om bestämmandet af kön hos barn — allt detta finner ni i den ryktbare specialisten Dr. E. B. Foote's storartade verk "Hemläkaren".

Af detta ovärderliga arbete ha öfver en million exemplar försålts på olika språk, och alla som läst detsamma berömma det på det mest entusiastiska sätt.

Denna bok sätter läsaren i stånd att lefva ett rätt och lyckligt lif.

Okunnigheten försvagar — kunskapen styrker — läs derför denna bok, innan det blir för sent. Huru många personer fördärfva icke sin hälsa och gå en förtidig död till mötes, på grund af okunnighet om de enklaste hälsoregler?

Last och obetänksamhet förstöra många unga lofvande personer och sända dem i en förtidig graf. Kunskapen om deras egen kropp och sättet att lefva rätt skulle rädda dem.

Hvar och en bör derför läsa denna bok och sålunda erhålla skydd mot de många faror, som hota oss.

RABATT-KUPONG No. 30. Denna kupong inbesparar 50 cts.

Agenter önskas.

Hemläkaren innehåller 880 sidor och öfver 350 illustrationer, af hvilka 30 äro färglagda, samt öfver 125 recept för hembehandling. Den är bunden i ... band och säljes för det billiga priset af $1.50.

Extra speciellt anbud för trettio dagar. Om ni sänder oss $1. ... med bifogade kupong, erhåller ni boken med omgående express. Önskar ni erhålla den genom posten, bör ni ytterligare bifoga 20c. i frimärken. Detta anbud gäller endast för en begränsad tid. Skrif derför utan uppskof. Adressera

MURRAY HILL PUBL. CO., 129 E. 28th St., New York

För SÄKERHET, Snabbhet och Trefnad

RES MED DEN GAMLA TILLFÖRLITLIGA

CUNARD LINE

ETABLERAD 1840

Alla rekord slagna

ÖFVER ATLANTEN PÅ

4 DAGAR, 10-tim., 41 min.

SNABB RESA TILL SKANDINAVIEN

Dubbelpropeller, Tre-propeller och Fyra-propeller ångare.

Största, Snabbaste, Finaste i Världen.

LUSITANIA & MAURETANIA

CARMANIA - CARONIA - CAMPANIA

IVERNIA, SAXONIA

UNDER BYGGNAD

FRANCONIA & LACONIA

Dubbelpropeller — 18,000 Ton

Snabba förbindelser med alla skandinaviska och finska hamnar. Se våra agenter ang. speciella nya Tredje Kl. bekvämligheter.

THE CUNARD STEAMSHIP CO., Ltd., S.-E. CORNER DEARBORN AND RANDOLPH STS., CHICAGO.

S. McCLELLAND, GENERAL TICKET AGENT. 349 MAIN STREET - WINNIPEG, MAN., CANADA.

Landsmän!

som bo i de många nybygdena och städerna i detta stora land och som önska svensk luthersk verksamhet ibland sig, uppmanas härmed att underrätta undertecknad, [illegible] skall söka att svara [illegible] besöka platsen och [illegible] kan göras för att tillmötesgå eder önskan.

L. P. Bergström.
Svensk-luthersk pastor och missionssuperintendent.
Adr. 114 Charles st., Winnipeg, Man.

Thanksgiving

Exkursioner

PER

CANADIAN NORTHERN

JÄRNVÄG

En tredjedels biljettpris

För en rundtur mellan

STATIONERNA I CANADA

BILJETTER SÄLJAS

från 28 till 31 okt. 1910.

Gälla till 2 nov. 1910.

Fullständiga underrättelser på begäran.

CANADIAN NORTHERN RAILWAY'S

biljettkontor i hörnet af

Portage Avenue och Main Street.

Den milda, afförande verkan som erfares af alla som begagna Chamberlains Stomach and Liver Tablets, och det sunda tillstånd af själ och kropp som de påverka, gör att man känner sig liflig. Säljes af alla handlare.

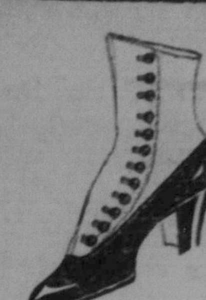

$3.50
och
$4.00
FÖR DAMER

Ni önskar just den sortens skodon vi ha på lager.

De äro af utmärktaste beskaffenhet. Våra $3.50 och $4.00 sortimenter äro enligt senaste mod och mönster.

Knäppkängor, eller snörkängor, gunmetal, Patent och Viei Kid till

$3.50 och $4.00
paret.

Enda angentur för Sorosis damkängor.

Quebec Shoe Co
Wm. C. Allan, Egare.
639 Main Street, Östra sidan.
Bon Accord Block.
3 dörrar norr om Logan Ave.
Tel. 8416.

Malmö Boarding House
LIZZIE STREET.
GOD MAT! BILLIGT PRIS!

BÄSTA PORTRÄTT POST-KORT I STADEN.
$1.00pr duss
Princess Studio
528½ Main Street.
Öfver Dreamland teater.

Employment Office

I dessa dagar gäller det för så många att skaffa sig ett godt "jobb". Detta kan man erhålla å
ROSS EMPLOYMENT OFFICE.
646 Main Street.
Telefon Main 1024.
Platser finnas för alla slags manliga och kvinnliga tjänare.
N. E. Ross,
Proprietor.

SÄDESPRISERNA.

Hvete:

No. 1 Northern	106
No. 2 Northern	104
No. 3 Northern	100
Hafre:	
No. 2	37
Lin:	
N. W. T.	225

Nu är tiden inne.

Bäst att skaffa sig varmt.

Hur har ni med innanfönster? Telefonera till oss och skaffa det i tid. Vi ha nu en full uppsättning af
BLOMKRUKOR,
LAMPOR,
ELDSKYFFLAR
och KOLBOXAR.
Rekvirera i tid. Snart kommer kylan. Beställ på prof.
R. R. Dunn & Co.
809 Portage Ave., Winnipeg.

LEITCH ANCHOR BRAND OAK LAKE

Är det bästa mjöl som finnes. För bruk i hemmen är det utan like. Det tillverkas af "no 1 hard" med modernaste metoder. För prisuppgift telefonera till **4326.**

Leitch Bros.
Flour Mills
Winnipeg Offices
2-4GRAIN EXCHANGE

CHARMANT
ICE CREAM
Vi förse nu privatfamiljer, kyrkor, bröllop, "receptions" m. m. med den allra delikataste ice cream, upplagd i quart-bitar. Tre färger, hvilken arom som önskas. Levereras på order. Ring upp vårt ice cream department för vidare underrättelser.

WINNIPEG

(Forts. fr. första sidan.)

Det kan ju äfven för oss skandinaver vara en sak att tänka på, ehuru vi i allmänhet sällan anses lämpliga för att på detta sätt exploateras. I alla fall skadar det ju ej att ha ögonen öppna vid biljettköp och se till, att man vänder sig till erkända agenter.

Ett storartadt palats kommer Bank of Commerce att uppföra vid Main street. Det kommer att kosta närmare tre kvarts millioner dollars.

Hennes dotter. Mrs M. Lien, Crawford, Neb., skrifver angående sin dotter. Hon säger: "Min dotter hade på benet ett öppet sår, hvilket ingenting tycktes i stånd att hela. Hon började begagna Kuriko, och hennes ben är nu fullkomligt botadt. Hon förklarar, att hon därjämte vunnit underbart i styrka, sedan hon började använda Kuriko. Alldenstund jag tror, att min dotter är blodfattig, ämnar jag råda henne att fortsätta med Kuriko ännu någon tid."

Dr Peters Kuriko håller ett obrutet rekord af framgång som sträcker sig mer än ett århundrade tillbaka i tiden, såsom ett botemedel för blodet och konstitutionen. Den kan icke fås på apoteken. Specialagenter tillhandahålla allmänheten densamma. Adressera: Dr. Peter Fahrney & Sons Co., 19—25 So. Hoyne Ave., Chicago, Illinois.

Nytt fal laf hvit slafhandel. I förra veckan läto tvänne flickor ur välbärgade Winnipegfamiljer, om resp. 15 och 18 år gamla, engagera sig till ett teatersällskap i Förenta Staterna. De ha sedan ej hörts af hvarföre man misstänker, att mannen som engagerade dem, var en s. k. hvit slafhandlare.

Sköt sig själf af våda. I söndags morse sköt sig managern för firman F. J. C. Cox, W. F. Whellams, af våda rakt i hjärtat, och afled strax därefter. Han var på hemvägen från sin broders farm och bar den laddade bössan i handen. Man förmodar att skottet brann af, då mr Cox gick genom ett ståltrådsstängsel.

Två hästar innebrända. Sent i lördags kväll nedbrann en stallbyggnad vid Portage avenue, hvarvid två hästar innebrända. Orsaken till eldens uppkomst vet man ej.

Domstolshumor. För 170 gången stod härom dagen Charley Larougi tilltalad för lösdrifveri. Den gamle stamkunden hälsades helt vänskapligt af domaren.

"Jaså, Charley", sade domaren, "tiden är nu inne för dig igen. Det börjar att blifva kallt nu. Tänker fyra månader skall hjälpa dig klara den värsta vintern, så du icke behöfver riskera frysa ihjäl, liksom du var nära däran i fjol".

Gamle Sask, så hette mannen, svängde åter med armarna och log sitt allra blidaste leende till instämmande. Så drager han sig tillbaka jämte sin vän, fångvaktaren, och allt fortfarande leende och småmysande af belåtenhet.

Ty Charley hade fått kvarter för vintern.

Winnipeg teater gifver torsdags kväll en välgörenhetskonsert till förmån för the Knowles Boy's Home. Därvid medverka Winnipeg City Band. Programmet blir utvalt, och utvalda förmågor låta också denna afton höra sig, såsom mr Rbt. Riehle, sopran, mrs Counsell, kontraalt, miss Olga Simonson, violinist m. m.

Om måndag, Thanksgiving day, gifves den myeket populära "The squaw Man".

Walker teater. Craig Campbell, den framstående Winnipegtenoren, hvilken gjort storartad lycka i New York, kommer till Winnipeg enkom för att leda nästa veckas "Vaudeville bill" å Walker med början den 31 ds. Denna veckas vaudeville är myeket omväxlande: Julian Rose, den synnerligen rolige judiske komikern, Dorothy Lomb med sällskap i "A night with the redmen", de komiska akrobaterna Clothilde och Montrose, Fred Zobedie, en af världens främste ekvilibrister, Leona Pan, en af stjärnorna å den komiska musikens område m. m.

Svenskarna i Canada.

(Forts. fr. [illegible] sidan.)

— Kyrkostämma med prestval hålles i lutherska kyrkan i Kenora måndagen den 7 november kl. 8 på aftonen. Kandidat för valet uppsättes vid stämman. Man väntar anvisning från teologiska fakulteten i Rock Island, Illinois.

— Den alltid pålitliga och tillmötesgående farmaren Olof Wallin i Czar, Alberta, skrifver att en del goda homestead ännu finnas där att få just nu, borde därföre våra församlingsmedlemmar, som vilja hafva godt land i östra delen af Alberta vända sig till herr Wallin, Czar, Alberta, i denna angelägenhet. Vi kunna förvissa eder om att herr O. Wallin, som numera är rätt hemmastadd och det sedan många år tillbaka i Alberta, icke bedrager någon. Han kan taga ut "claim" åt eder och tillse att ni får papperen. Han kommer icke att begära högre ersättning därför än nödigt är för tid och omkostnader. — Vänligen Carl O. Olander.

— Familjen Lind i Norris Lake fick i måndags påhälsning af en duktig pojke som säkerligen blir till stor fröjd för fadern, hvilken för närvarande är på återresa från Norge.

— Oscar Rudensköld, i Vancouver, B. C., har arresterats för att han tillägnat sig penningar å en check på 5 dollars, tillhörig G. B. Anderson. Rudensköld hade haft kontrakt med sänkning å Broadway, men öfvergaf arbetet på grund af brist på penningar hvarefter han sålde verktyg och maskiner och lämnade staden. Han omhändertogs i Nelson, och införpassades till Vancouver.

WINNIPEG.

— Följande personer ha bref att hemta å Canada Tidningens kontor:
C. A. Linné.
A. (?) Stjärnlund.
Alexander Olsen.

— Mr R. Liljeblad från International Falls, Minn., har i dagarna varit på besök här i staden. Mr Liljeblad är 1905—06 anställd som advertising manager vid denna tidning och förvärfvade sig därunder genom sitt urbana och vänsälla väsen ett stort antal vänner, som nu täflat om att göra hans Winnipeg besök så angenämt som möjligt. I International Falls bedrifver mr Liljeblad assuransverksamhet, som redan nu är mycket förmånlig och som säkerligen kommer att växa i omfång i kapp med den raskt uppblomstrande staden.

Vid sitt besök å Canada Tidningen konstaterade mr Liljeblad till sin stora förvåning att tidningen växt betydligt både inåt och åtut sedan hans Winnipegtid.

— För rån har af Wininpeg polisen häktats en man vid namn John Erikson på begäran af John Olson. De hade träffats å ett hotell i norra stadsdelen och som landsmän blefvo de genast ganska kontanta. En "drink" togo de ihop och lämnade omsider hotellet tillsammans. I närheten af Logan avenue blef Olson helt plötsligt öfverfallen af Erikson och slagen nästan sanslös samt därvid rånad på $80.

Olson är förd till St. Boniface hospital, där han för närvarande vårdas.

— Styrelsen för den stora nykterhetskomitén sammanträdde i lördags på Norrönas kontor. Ett utkast till program förelåg och skall behandlas af komitén nästa måndag kl. 3 e. m. i Skand. Missionskyrkan. Samtliga ombud böra då vara närvarande. I detta sammanhang må nämnas att utom de i vårt förra nummer uppräknade ombuden äfven messrs A. V. Hammarstedt och P. M. Dahl äro medlemmar af komitén.

Lutherska kyrkan. Ungdomsföreningen har möte i kyrkans undervåning i kväll (onsdag) kl. 8. Alla välkomna.

Obs.! Obs.! Obs.!

När man kommer till en stor stad är det af stor betydelse att eta, hvar man kan finna ett trefligt ställe att taga in på. Se efter i nästa nummer.

Äldre kvinnornas syförening har möte i mr Swan Nelsons, 305 Ellen st. onsdagen den 2 nov. kl. 2 e. m. Vid det mötet bör dagen för den sedvanliga höstauktionen bestämmas. Ungdomsföreningen har möte på samma plats samma dag kl. 8 e. m. Alla välkomna.

Den 9 nästkommande nov. kl. 8 e. m. kommer en reformations- och Gustaf Adolf-fest att hållas i svenska lutherska kyrkan. Professar Martinson från Wesley College kommer att tala om Reformationen och pastor A. H. Bergford skall tala öfver ämnet: Gustaf II Adolf och 30-åriga kriget. Psalmboken begagnas. Kören kommer att sjunga. Alla välkomna. Ingen inträdesafgift.

Pastor E. A. Lindgren från International Falls, Minn., hälsar på i pastor Dahlbergs ett par dagar förliden vecka.

Herr S. J. Ogren och fru från Langford, S. Dakota, till hvilken plats pastor Dahlberg nyligen innehade kallelse, hälsade på i pastor Dahlbergs hem förliden måndag. Hr Ogren, som bott i S. Dak. en 28 års tid, är landägare där och i Texas och på flera platser, hade med sin fru besökt sin landtegendom i västra Canada. Vid sitt besök härstädes voro de på återresa till sitt hem i Dakota.

Pastor K. J. Bring från S. Dakota besökte härom dagen vår goda stad. Han hälsade därvid på i pastor Bergströms och pastor Dahlbergs.

Pastor J. G. Dahlberg reste i dag till Stockholm, Sask., för att öfvervara det missionsmöte som skall hållas därstädes och i Percival denna vecka samt för att närvara vid svenska lutherska kyrkan i Dubuc invigning. — Han väntas hem om en vecka.

J. G. Dahlberg.

Baptistkyrkan. För hednamissionen upptogs på ungdomsmötet i söndags en insamling på $22.60. Flera, som ej för tillfället voro med, antagas i sparbössor eller annars ha bidrag till samma ändamål och ombedjas under veckans lopp eller nästa söndag lämna medlen i fråga till mrs Bertha Swanberg, som har i uppdrag att mottaga desamma.

På tacksägelsedagens kväll, d. v. s. nästa måndagskväll, 31 okt., håller församlingen tacksägelsemöte eller fest, med tal, sång, musik och förfriskningar, alltsammans fritt och allmänheten inbjuden att närvara.

De af församlingens medlemmar, som ha mer eller mindre obetaldt på sina subskriptioner till kyrkorestaureringsfonden, ombedjas å detta möte söka betala hvad som härutinnan resterar. Nya subskriptioner eller annars direkta bidrag till samma ändamål mottagas äfven med tacksamhet.

Onsdagen den 26te okt. börjar en serie evangeliska möten i Skand. Baptistkyrkan, till hvilken allmänheten hjärtligen inbjudes. Dessa möten fortsätta ett par veckor och afse själars förande till Kristus; Guds folks helgelse, uppbyggelse och stadfästelse i Guds nåd och sanning.

Den Gud hängifne evangelisten P. G. Nilson från Minnesota kommer att predika och vara oss i öfrigt behjälplig i detta viktiga arbete.

Pastor J. Olander reser till Teulon nästa fredag för att tala vid ungdomsfästen på lördag kväll och predikar därstädes nästa söndag och i hans ställe predikar Pastor P. G. Nilson i baptistkyrkan här i Winnipeg både f. m. och kväll; äfven håller han tal till ungdomen vid ungdomsmötet kl. 4.45 e. m.

J. Olander.

Besökande.

Nils Fredrick Edström, Sundsvall, Sverige.

Nils Norten, Melford, Sask.
M. A. Meijer, Teulon, Man.
Fred Johnson, på resa till B. C.

— J. Enström och J. Enberg från Norris Lake voro i staden för affärer i går.

En valskvarn för farmare har förts i marknaden af mr Chas. Lunn, Jasmin, P. O., Sask. Denna kvarn mal 196 till 220 pund mjöl pr timme och åstadkommer lika godt resultat som de allra största kvarnar, ehuru den endast kräfver tre hästkrafters styrka. Våra farmare böra noga genomläsa mr Lunns annons i dagens nummer af denna tidning.

— Enligt ett envist rykte håller man på att söka starta en svensk konservativ tidning i Winnipeg. Bakom dessa planer skulle stå Canada Tidningens förre liberale affärsföreståndare mr C. Alb. Jones. Själf förnekar han dock på det intensivaste att han ämnar bli vår konkurrent och vi vilja gärna tro honom. På samma gång äro vi djupt och innerligt tacksamma att ha undsluppit den rysansvärda konkurrensen.

KOL OCH VED

Köp er vintervärme hos mig. Bäst och billigast.
CHAS. OTTO, Tel. M. 1684.
Kontor och upplag: **Cor King & Flora** Kontor och upplag:

The Big Clothing Store.

Uppvisar nu det största lager
Dräkter och Ytterrockar
Som någonsin varit sedt i Winnipeg.

I ett så stort lager som vårt ha kunderna den största nytta af vår ofantliga säljningsförmåga, likasom fördelen af att kunna välja i ett obegränsadt lager af de modärnaste och bästa mterial.

Vi föra i marknaden det berömda "Tailor-fit", "Semi-finished suits" och ytterrockar och vi garantera, att stilen skall bli lika god, som hos de dyraste skräddare.

Campbell & Miller
(Största klädesaffären mellan Toronto och kusten.)
COR. MAIN & JAMES STREET. — — WINNIPEG.

FÖR
Importerade Varor
såsom Anjovis, Kryddsill, Aptitsill, Fiskbullar, Gaffelbitar, Medvurst, Mesost och Getost, hänvänd eder till the Swedish Importing & Grocery Co. Enbärssirup, Kuriko, Ole-Oid och Uterine hållas ständigt på lager.
Order från landsorten expedieras noggrannt och skyndsamt.
Swedish Importing & Grocery Co.
406 LOGAN AVE., WINNIPEG Hör. af Logan och Ellen Sts

SKANDINAVISKA NYKTERHETS-
HOTELLET och KAFEET
rekommenderas till allmänhetens förtroende. Mat och rum till billiga priser.
SKANDINAVERNAS SAMLINGSPLATS. SKANDINAVISK BOKHANDEL.
Stort lager af svenska och norska böcker samt skrifmaterialer. Skrif efter vår bokkatalog. Electric hairt[illegible] till salu; intyg följer hvarje flaska.
JOHANSON & SILVER, Egare
413 L[illegible]AN AVE., Hörnet af Logan och Ellen Sts. .. PHONE 5770

'Som man är Klädd'
blir man hädd! Beställ eder nya vinterkostym hos mig. Nya importerade tyger för vintersäsongen. Förstklassigt arbete.
J. E. STENDAHL 210½ Logan Ave.

A. P. CEDERQVIST
Dam och Herrskräddare
466 PORTAGE AVE.
Förfärdigar Herr- och Damkläder
FÖRSTA KLASSENS arbete garanteras.
Rikt urval af TYGER och SKINN.
Gör mig ett besök och full belåtenhet tillförsäkras.

Fastigheter

försäljas eller utbytas. Lån förmedlas mot säkerhet för låg ränta. För vidare upplysningar skrif till
SWEDISH CANADIAN SALES CO.
Phone Main 4624.
234 Logan Ave., Winnipeg.

Byte.

Husegendom i Winnipeg önskas tillbytas för ett boardinghusrestauration, lotter och farmland i en raskt uppväxande stad i Saskatchewan. För närmare upplysningar hänvänd eder till undertecknad.
K. FLEMMING,
259 Fountain Street, Winnipeg.

SNÖSTORMARNA KOMMA

Vintern med sina snöstormar och sin kyla kommer snart.

Är ni färdig för detta slags väder? Vi äro det... Vi ha ett stort förråd af öfverrockar och pelsar att välja på — dröj icke. Kom och beställ eder vinterytterrock hos oss.

Vi garantera eder de bästa varorna, det bästa snittet och att de förfärdigats af de skickligaste skräddare.

H. GUNN & CO.
Fashionabla skräddare.
Phone M. 7404. 172 Logan Ave.

Granit och Marmor Monumenter Statyer, etc
Särskilda mönster till förfogande.
J. H. BROOKE
F. d. Hooper's Marble Co.
266 MAIN STREET,
Tel. M. 5334.
Winnipeg. Man.

Prenumerera på Canada Tidningen

CANADIAN NORTHERN STEAMSHIPS LTD.
"Atlantic Royals."
ST. LAWRENCE TURER.
MONTREAL, QUEBEC, BRISTOL.
ROYAL EDWARD .... okt. 13
ROYAL GEORGE .... okt. 27
ROYAL EDWARD .... nov. 10
ROYAL GEORGE .... nov. 19
JUL-EXCURSIONER.
Halifax, Bristol.
ROYAL EDWARD .... dec. 7
ROYAL GEORGE .... dec. 14
ROYAL EDWARD .... dec. 28
EXKURSIONS BILJETTER
säljas dagligen.
Nov. 11 till dec. 31, (5 månaders giltighet).
Nyaste direkta routen till Bristol, London och Skandinaviska hamnar. Fullständiga meddelanden angående priser, och reserverade hytter, erhålles från närmaste ångbåts- eller järnvägsagent eller från Wm. Stapleton, generalagent, 272 Main st., Winnipeg.

Plats genast.

En duktig flicka önskas för två personers familj. Referenser fordras. Sökande torde förmiddagar vända sig till **mrs. William Grassie, 53 Harvard Avenue, Crescentwood.**

ÖNSKAS

utröna om några välvilliga familjer ville adoptera 3 svenska barn — respektive 7, 5 och 3 år gamla — som haft endast tillfälligt hem sedan modern dog i fjol och fadern samtidigt insjuknade och nu ligger i ett hopplöst tillstånd på hospitalet. Intresserade torde tillskrifva
BOX 377,
Norman, Ont, Canada.

Brown & Clarks:
Agentur
General Fire Insurance agentur.
Office: 255 Notre Dame.
Representerande blott starka och pålitliga firmor.
Vi kunna inbespara eder pengar.
CHAS. J. SANDBERG,
Representant.
475 Alexander Ave.
Winnipeg, - - - Man.

A. Carlson
Land- och byggnadskontor
903 Main street. Phone M. 9253.
Om ni har fastigheter som ni vill utbyta mot någonting mera önskvärdt kom o. besök mig. Jag kan också köpa eder en tomt och bygga ett hus till er belåtenhet på afbetalning.