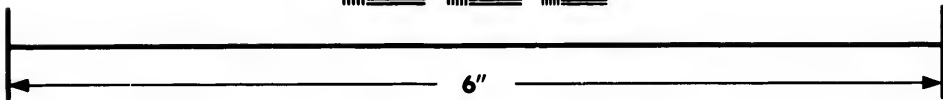
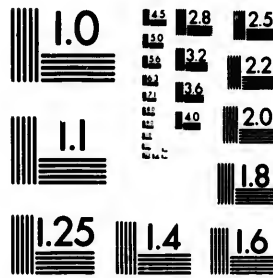

**IMAGE EVALUATION  
TEST TARGET (MT-3)**



**Photographic  
Sciences  
Corporation**

23 WEST MAIN STREET  
WEBSTER, N. Y. 14580  
(716) 872-4503

1.8  
2.0  
2.2  
2.5  
2.8  
3.2  
3.6  
4.0

**CIHM/ICMH  
Microfiche  
Series.**

**CIHM/ICMH  
Collection de  
microfiches.**



**Canadian Institute for Historical Microreproductions / Institut canadien de microreproductions historiques**

01  
02  
03  
04  
05  
06  
07  
08  
09  
10

**© 1983**



The copy filmed here has been reproduced thanks to the generosity of:

Bibliothèque nationale du Québec

The images appearing here are the best quality possible considering the condition and legibility of the original copy and in keeping with the filming contract specifications.

Original copies in printed paper covers are filmed beginning with the front cover and ending on the last page with a printed or illustrated impression, or the back cover when appropriate. All other original copies are filmed beginning on the first page with a printed or illustrated impression, and ending on the last page with a printed or illustrated impression.

The last recorded frame on each microfiche shall contain the symbol  $\rightarrow$  (meaning "CONTINUED"), or the symbol  $\nabla$  (meaning "END"), whichever applies.

Maps, plates, charts, etc., may be filmed at different reduction ratios. Those too large to be entirely included in one exposure are filmed beginning in the upper left hand corner, left to right and top to bottom, as many frames as required. The following diagrams illustrate the method:

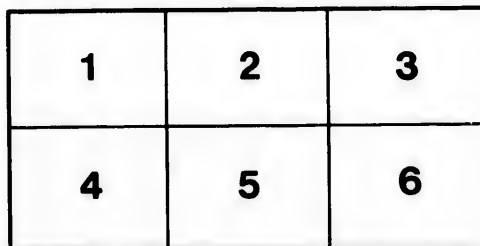
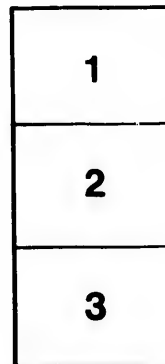

L'exemplaire filmé fut reproduit grâce à la générosité de:

Bibliothèque nationale du Québec

Les images suivantes ont été reproduites avec le plus grand soin, compte tenu de la condition et de la netteté de l'exemplaire filmé, et en conformité avec les conditions du contrat de filmage.

Les exemplaires originaux dont la couverture en papier est imprimée sont filmés en commençant par le premier plat et en terminant soit par la dernière page qui comporte une empreinte d'impression ou d'illustration, soit par le second plat, selon le cas. Tous les autres exemplaires originaux sont filmés en commençant par la première page qui comporte une empreinte d'impression ou d'illustration et en terminant par la dernière page qui comporte une telle empreinte.

Un des symboles suivants apparaîtra sur la dernière image de chaque microfiche, selon le cas: le symbole  $\rightarrow$  signifie "A SUIVRE", le symbole  $\nabla$  signifie "FIN".

Les cartes, planches, tableaux, etc., peuvent être filmés à des taux de réduction différents. Lorsque le document est trop grand pour être reproduit en un seul cliché, il est filmé à partir de l'angle supérieur gauche, de gauche à droite, et de haut en bas, en prenant le nombre d'images nécessaire. Les diagrammes suivants illustrent la méthode.

e  
étails  
s du  
modifier  
r une  
image

es

errata  
l to

t  
e pelure,  
on à



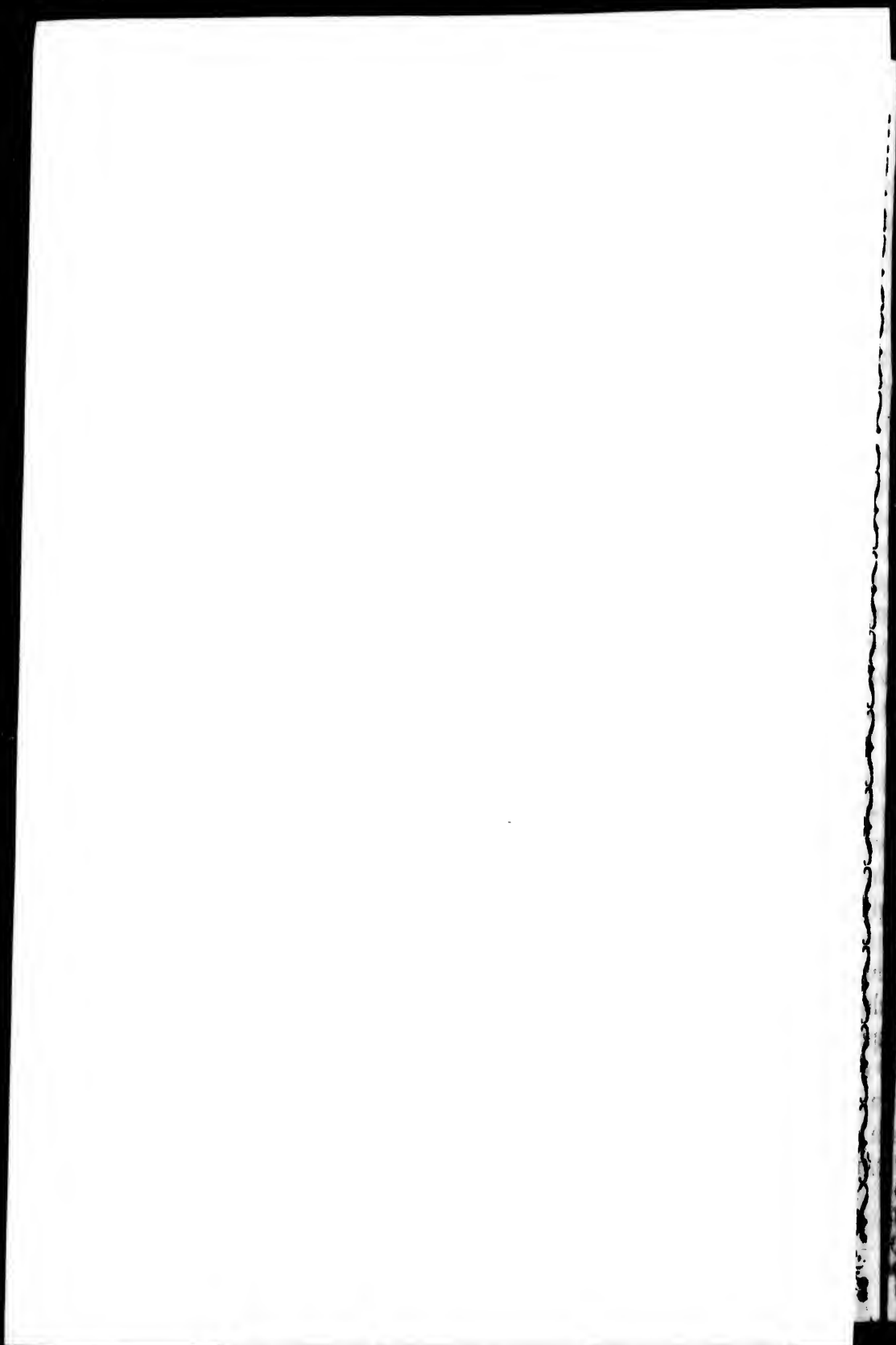

Le

A

LE NOUVEL  
**ALMANACH**  
DU BAS-CANADA,

POUR L'ANNÉE BISSEXTILE

**1860:**

Le tout calculé pour le Méridien de Montréal, situé au  $45^{\circ} 30' 26''$  de latitude septentrionale, et au  $73^{\circ} 34' 29''$  de longitude occidentale de l'observatoire Royal de Greenwich, contenant la température pour tous les jours de l'année, le lever et le coucher du soleil et de la lune, les éclipses, des variétés amusantes, etc., etc.



**MONTRÉAL:**

A vendre en gros et en détail à l'imprimerie de  
**LOUIS PERRAULT et Cie.,** Rue St. Vincent.  
et la librairie de **J. B. ROLLAND et FILS,**  
Rue St. Vincent.

## TABLE DU SYSTEME SOLAIRE.

Nom.	diamètre en milles anglais	Distance moyenne du Soleil.	Temps de rotation autour de leur axe.				Temps de révolution autour du Soleil.			
			j.	h.	m.	s.	jours	h.	m.	s.
Le Soleil	883,246	.....	25	14	8	0	.....	.....	.....	.....
Mercure	3,224	37,000,000	1	0	5	28	87	23	15	43
Vénus	7,687	68,000,000	0	23	20	54	224	16	49	10
La Terre	7,912	95,000,000	0	23	56	4	365	6	9	12
La Lune	2,180	95,000,000	27	7	48	0	365	6	9	12
Mars	4,189	144,000,000	1	0	39	22	686	23	30	35
Vesta	238	225,000,000	Inconnu.				1325	11	38	24
Iris	Inconn.	226,000,000	Inconnu.				1327	23	22	41
Hébé	Inconn.	230,000,000	Inconnu.				1375 environ.			
Flora	Inconn.	240,000,000	Inconnu.				1469	18	37	19
Astrée	Inconn.	246,000,000	Inconnu.				1512 environ.			
Junon	1,425	252,000,000	Inconnu.				1593	1	36	28
Cérés	160	263,000,000	Inconnu.				1703	16	48	0
Pallas	110	265,000,000	Inconnu.				1636	7	19	12
Jupiter	89,170	490,000,000	0	9	55	37	4332	14	27	10
Saturne	79,042	900,000,000	0	10	16	0	10750	1	51	11
Uranus	35,112	1,800,000,000	Inconnu.				30737	18	0	0
Neptune	35,000	3,600,000,000	Inconnu.				79402	0	0	0

### DIFFÉRENCE DU TEMPS.

Lorsqu'il est MIDI juste à Montréal, le temps est comme suit dans les lieux suivants, savoir :—

AVANT MIDI.	H.	M.	S.	APRÈS MIDI.	H.	M.	S.
New-York .....	11	58	16	Londres, Angleter.	4	50	42
Buffalo .....	11	54	48	Sébastopol .....	7	12	12
Charleston .....	11	37	56	St. Pétersbourg ..	6	59	4
Cincinnati .....	11	14	24	Jérusalem .....	7	19	8
Nouvelle-Orléans.	10	53	56	Edimbourg .....	4	45	0
Philadelphie ....	11	53	38	Constantinople ..	6	53	28
Cité du Lac Salé.	9	25	56	Calcutta .....	10	51	0
Orégon .....	8	44	56	Madrid .....	4	42	16
Honolulu, Sand-				Rome .....	5	47	47
wich.....	6	22	24	Liverpool .....	4	46	20

SYN

Age d  
L'an 5  
L'an 5  
L'an 7  
L'an 6  
L'an 5  
L'an 1  
L'an 18  
L'an 4  
L'an 2  
L'an 2  
L'an 2  
L'an 7  
L'an 3  
L'an 2  
L'an 2  
L'an  
L'an  
L'an

Septua  
Sexagé  
Quinqu  
Les Ce  
Dim. de  
Dim. de  
Pâques  
Quasim

Quatre-

## SYNCHRONISME DE L'AN DE N. S. 1860.

Age du monde 5860.

L'an 5864 du monde selon Usher.

L'an 5621 du monde selon les Juifs.

L'an 7367 du monde, version des Septantes.

L'an 6573 de la Période Julienne.

L'an 5621 de l'ère juive commencera le 17 septembre.

L'an 1277 de l'ère mahométane commencera le 20 juillet.

L'an 1860 des Russes commencera le 13 janvier.

L'an 4036 des Chinois.

L'an 2613 de la fondation de Rome selon Varron.

L'an 2607 depuis l'ère de Nabonassar.

L'an 2636 depuis la 1re Olympiade d'Iphitus, ou la 5ème année de la 658me Olympiade.

L'an 7367 d'après le calcul des Grecs Orientaux.

L'an 368 de la découverte de l'Amérique par C. Colombe.

L'an 252 de la fondation de Québec.

L'an 218 de la fondation de Montréal.

L'an 94 de la possession du Canada par l'Angleterre.

L'an 84 de la République des Etats-Unis, le 4 juillet.

L'an 56 de l'Empire Français, le 18 mai.

### Fetes Mobiles.

Septuagésime. .... 5 Fév.	Rogations, 14, 15, 16 Mai.
Sexagésime. .... 12 Fév.	Ascension ..... 17 Mai.
Quinquagésime... 19 Fév.	Pentecôte ..... 27 Mai.
Les Cendres. .... 22 Fév.	Sainte-Trinité .... 3 Juin.
Dim. de la Passion, 25 Mars.	Fête Dieu ..... 7 Juin.
Dim. des Rameaux, 1 Avril.	1er Dim. de l'Avent. 2 Déc.
Pâques ..... 8 Avril.	Dimanches après la Pente-
Quasimodo. .... 15 Avril.	côte, vingt-six,

### Quatre-Temps.

Quatre-Temps du Printemps, les 29 Février, 2 et 3 Mars,
“ d'Eté, les 30 Mai, 1er et 2 Juin,
“ d'Automne, les 19, 21 et 22 Septembre,
“ d'Hiver, les 19, 21 et 22 Décembre.

E.

le révo-  
-tour du  
eil.

. m. s.

.....  
3 15 43

6 49 10

6 9 12

6 9 12

23 30 35

1 38 24

23 22 41

nviron.

18 37 19

nviron.

1 36 28

16 48 0

7 19 12

14 27 10

1 51 11

18 0 0

0 0 0

t comme

H. M. S.

4 50 42

7 12 12

6 59 4

7 19 8

4 45 0

6 53 28

10 51 0

4 42 16

5 47 47

4 46 20



## Comput Ecclesiastique.

Nombre d'Or, 18. Cicle Solaire, 21. Epacte, 7.  
 Indiction Romaine, 3. Lettres Dominicales, A G.

### Commencement des quatre Saisons.

Le Printemps commencera le 20 Mars, à 4h. 57m. matin.  
 L'Été commencera le 21 Juin, à Minuit 50m.  
 L'Automne commencera le 22 Septembre, à 2h. 59m. soir.  
 L'Hiver commencera le 21 Décembre, à 8h. 58m. matin.

### ECLIPSES SOLAIRES ET LUNAIRES EN 1860.

Il y aura durant cette année deux éclipses de Soleil et deux de Lune comme suit, savoir :—

1<sup>o</sup>—Eclipse annulaire de Soleil, le 22 Janvier, invisible en Amérique. Elle sera visible au Pôle Sud.

2<sup>o</sup>—Eclipse partielle de Lune, le 6 Février, visible en Canada comme suit :—Commencement de l'éclipse à 8h. 9m. Milieu, à 9h. 35m. Fin, à 11h. 1m. du soir. Grandeur 9.744 doigts sur le Limbe Nord de la Lune.

3<sup>o</sup>—Eclipse totale de Soleil, le 18 Juillet dans l'avant-midi. Elle ne sera que partielle en Canada. Elle commencera à 7h. 11m. et finira à 9h. 10m.

4<sup>o</sup>—Eclipse partielle de Lune, le 1er Août, invisible.

**OCCULATION.**—La planète Vénus sera éclipsée par la Lune, le 24 Avril, et ce phénomène sera visible en Canada. Vénus disparaîtra derrière la Lune devers 8h. 48m. du soir et ne reparaitra que vers 9h. 18m.

### Etoiles du matin et du soir.

Vénus sera étoile du soir jusqu'au 18 juillet et ensuite étoile du matin le reste de l'année.

Mars sera étoile du matin jusqu'au 17 juillet et ensuite étoile du soir jusqu'à la fin de l'année.

Jupiter sera étoile du matin jusqu'au 10 janvier, ensuite étoile du soir jusqu'au 29 juillet et alors étoile du matin le reste de l'année.

Saturne sera étoile du matin jusqu'au 11 février, ensuite étoile du soir jusqu'au 22 août, et ensuite étoile du matin le reste de l'année.

JAN  
 sera dou  
 au 15, c  
 temps f  
 Est, ne  
 du 22 a  
 doux et

FÉV  
 pagné c  
 beau et  
 est Sud  
 29, le t

MAI  
 cet inte  
 ce laps  
 de ces  
 le vent

AVR  
 vent ne  
 12, la  
 temps  
 ou Nor  
 Nord-C  
 Mai, l

MA  
 12 au  
 temps  
 vent se  
 tie de

JUI  
 de tem  
 toujou  
 19 au  
 Juillet  
 se tien

JUI  
 interv

---

**TEMPÉRATURE DE L'ANNÉE 1860.**

---

**JANVIER.**—Du 1er au 8, durant cet intervalle le temps sera doux durant quelques jours avec pluie ou neige ; du 8 au 15, quelques jours de froid et grand vent, du 15 au 22, temps froid, à moins que le vent ne soit Sud, ou Nord-Est, neige et poudrerie, pendant une ou deux journées ; du 22 au 31, beau et froid, si le vent est Nord-Ouest, mais doux et neigeux s'il est Sud.

**FÉVRIER.**—Du 1er au 6, il y aura grand vent accompagné de froid, une partie de cet intervalle ; du 6 au 13, beau et froid, si le vent est Nord-Ouest, neige ou pluie s'il est Sud ; du 13 au 21, temps doux, neige ou pluie ; du 21 au 29, le temps sera à peu près le même que ci-dessus.

**MARS.**—Du 1er au 7, beau et doux une bonne partie de cet intervalle ; du 7 au 14, il y aura du gros temps durant ce laps de temps ; du 14 au 22, pluie ou neige durant l'un de ces jours ; du 22 au 31, le temps sera doux, à moins que le vent ne soit du Nord-Ouest.

**AVRIL.**—Du 1er au 5, temps froid, à moins que le vent ne soit Sud, autrement pluie ou neige fondue ; du 5 au 12, la majeure partie sera de beau temps ; du 12 au 21, le temps sera beau, si le vent est Sud-Ouest, pluie s'il est Sud ou Nord-Est ; du 21 au 28, froid si le vent est du Nord ou Nord-Ouest, très beau s'il est du Sud-Ouest ; du 28 au 5 Mai, le temps sera variable.

**MAI.**—Du 5 au 12, temps cru et fréquentes averses ; du 12 au 20, le temps sera changeant avec quelques ondées de temps à autre ; du 20 au 27, pluie pendant trois jours si le vent se tient au Nord-Est ; du 27 au 3 Juin, la majeure partie de ce laps de temps sera beau.

**JUIN.**—Du 3 au 11, le temps sera beau, quoiqu'il y est de temps à autre quelques ondées ; du 11 au 19, presque toujours beau à moins que le vent ne se tienne au Sud ; du 19 au 25, très beau et passablement chaud ; du 25 au 2 Juillet, le temps sera encore très beau et chaud si le vent se tient au Sud-Ouest.

**JUILLET.**—Du 2 au 11, la grande majeure partie de cet intervalle sera belle et chaude ; du 11 au 18, le temps sera

encore très beau et chaud ; du 18 au 25, ondées de temps à autre mais chaud. Le tonnerre se fera entendre dans plusieurs endroits du pays ; du 25 au 30, la plus forte partie de ce laps de temps sera bien chaud.

**AOUT.**—Du 1er au 9, il y aura un peu de pluie durant ces quelques jours ; du 9 au 16, il y aura quelques ondées de temps à autre ; du 16 au 23, la majeure partie sera de beau temps ; du 23 au 31, il y aura vent et pluie durant une portion de cet intervalle.

**SEPTEMBRE.**—Du 1er au 8, quelques jours de temps cru avec plusieurs ondées ; du 8 au 15, beau si le vent est Sud-Ouest, pluie s'il est Nord-Est ; du 15 au 21, le temps sera beau toute cette durée ; du 21 au 30, encore beau tant que le vent se tiendra au Sud-Ouest, mais pluie s'il est N.-E.

**OCTOBRE.**—Du 1er au 7, la plupart de cette durée sera belle ; du 7 au 14, il y aura de fréquentes averses ; du 14 au 21, temps variable, tantôt beau tantôt pluvieux ; du 21 au 29, froid et pluie, si le vent est Nord ou Nord-Est ; du 29 au 6, passablement beau et pas trop froid.

**NOVEMBRE.**—Du 6 au 12, quelques jours de pluie ; du 12 au 20, beau et froid si le vent est Nord ou Nord-Ouest, neige s'il est Nord-Est ; du 20 au 28, pluie ou neige fondue l'un de ces jours ; du 28 au 5 Décembre, tempête de neige durant une partie de ce laps de temps.

**DÉCEMBRE.**—Du 5 au 12, neige si le vent est Nord, pluie s'il est Sud ; du 12 au 20, temps tempestueux avec une grosse bordée de neige accompagnée de poudrière ; du 20 au 27, grand froid durant presque toute cette durée ; du 27 au 31, beau et très froid.

---

### DURÉE DES QUATRE SAISONS DE L'ANNÉE.

	JOURS. H. M.		
Le Soleil reste dans les Signes d'Hiver, . . . . .	89	1	2
“ “ “ “ du Printemps, . . . . .	92	20	38
“ “ “ “ d'Été, . . . . .	93	14	9
“ “ “ “ d'Automne, . . . . .	89	17	59
Le Soleil reste au Nord de l'Equateur, . . . . .	186	10	47
Le Soleil reste au Sud de l'Equateur, . . . . .	178	19	6
Différence en faveur de notre Hémisphère, . . . . .	7	15	41

SEMAI

DIMAN

Lundi

Mardi

Mercredi

Jeudi

Vendre.

Samedi

DIMAN

Lundi

Mardi

Mercredi

Jeudi

Vendre.

Samedi

DIMAN

Lundi

Mardi

Mercredi

Jeudi

Vendre

Samedi

DIMAN

Lundi

Mardi

Mercredi

Jeudi

Vendre

Samedi

DIMAN

Lundi

Mardi

Le

Premier Quartier, le 1<sup>r</sup> à 5h 56m matin.  
 Pleine Lune, le 8 à 10h 28m matin.  
 Dernier Quartier, le 15 à 2h 0m matin.  
 Nouvelle Lune, le 22 à 7h 17m soir.  
 Premier Quartier, le 31 à 0h 10m matin.

SEMAINE.		FETES RELIGIEUSES.	SOLEIL.		LUNE.
DIMAN	1	<b>Circoncision.</b>	7	39 4 20	0 17
Lundi	2	ste. Elodie	7	38 4 21	1 9
Mardi	3	ste. Geneviève	7	28 4 22	2 7
Mercredi	4	s. Rigobert	7	37 4 22	3 22
Jeudi	5	s. Siméon	7	36 4 23	4 35
Vendre.	6	<b>Epiphanie.</b> (d'oblig.)	7	36 4 24	5 41
Samedi	7	s. Clet	7	35 4 24	6 41
DIMAN	8	1 s. Lucien	7	35 4 25	lever
Lundi	9	s. Julien	7	34 4 25	6 25
Mardi	10	s. Guillaume	7	33 4 26	7 44
Mercredi	11	s. Théodose	7	33 4 27	9 0
Jeudi	12	s. César	7	32 4 27	10 14
Vendre.	13	ste. Véronique	7	31 4 28	11 24
Samedi	14	s. Hilaire	7	30 4 29	matin
DIMAN	15	2 <b>St. Nom de Jesus.</b>	7	29 4 30	0 34
Lundi	16	s. Marcel	7	28 4 31	1 45
Mardi	17	s. Sulpice le pieux	7	27 4 32	3 4
Mercredi	18	Chaire de s. Pierre à R.	7	25 4 33	4 0
Jeudi	19	s. Canut	7	24 4 35	4 59
Vendre.	20	ss. Fabien et Sébastien	7	23 4 36	5 52
Samedi	21	ste. Agnès	7	22 4 37	6 36
DIMAN	22	3 ss. Vincent, Anastase	7	21 4 38	couch
Lundi	23	Epousailles de la ste. V.	7	20 4 39	5 58
Mardi	24	s. Timothée	7	18 4 42	6 56
Mercredi	25	Conversion de s. Paul	7	17 4 43	7 56
Jeudi	26	s. Polycarpe	7	16 4 44	8 56
Vendre.	27	s. Jean Chrisostôme	7	15 4 45	9 54
Samedi	28	s. Paul, 1 <sup>er</sup> hermite	7	14 4 47	10 54
DIMAN	29	4 s. François de Salles	7	13 4 48	11 55
Lundi	30	ste. Martine	7	12 4 49	matin
Mardi	31	s. Pierre Nolasque	7	11 4 50	0 58

Le Soleil entre au Verseau, le 20 à 3h 4m du soir.

le temps a  
dans plu-  
e partie de

ie durant  
es ondées  
ie sera de  
durant une

de temps  
e vent est  
le temps  
beau tant  
est N.-E.

durée sera  
s; du 14  
x; du 21  
l-Est; du

pluie; du  
ou Nord-  
ou neige  
empête de

est Nord,  
avec une  
e; du 20  
e; du 27

ANNÉE.

s. H. M.  
1 2  
20 38  
14 9  
17 59  
10 47  
19 6  
15 41

Pleine Lune, le 6 à 9h 33m soir.  
 Dernier Quartier, le 13 à 1h 39m soir.  
 Nouvelle Lune, le 21 à 2h 38m soir.  
 Premier Quartier, le 29 à 2h 54m soir.

SEMAINE.		FETES RELIGIEUSES.	SOLEIL.				LUNE.
Mercredi	1	s. Ignace	7	8	4	52	2 6
Jeudi	2	<i>Purification.</i> s. Corneille	7	7	4	53	3 11
Vendre.	3	ste. Blaise	7	6	4	54	4 17
Samedi	4	s. André Corsin	7	4	4	56	5 12
DIMAN	5	<b>Septuagesime.</b> ste. Aga.	7	3	4	57	6 0
Lundi	6	ste. Dorothee [the	7	3	4	58	lever
Mardi	7	s. Richard	7	0	5	0	6 26
Mercredi	8	s. Solomon	6	59	5	1	7 44
Jeudi	9	ste. Apolinaire	6	58	5	2	8 57
Vendre	10	ste. Scholastique	6	56	5	4	10 12
Samedi	11	s. Saturnin	6	55	5	5	11 27
DIMAN	12	<b>Sexagesime.</b>	6	53	5	7	matin
Lundi	13	ste. Bénigne	6	52	5	8	0 42
Mardi	14	s. Valentin	6	50	5	10	1 50
Mercredi	15	ss. Fostin et Jovite	6	49	5	11	2 50
Jeudi	16	s. Grégoire X	6	47	5	13	3 45
Vendre.	17	ste. Marianne	6	46	5	14	4 34
Samedi	18	s. Simon, évêque	6	44	5	16	5 13
DIMAN	19	<b>Quinquagesime.</b>	6	43	5	17	5 44
Lundi	20	s. Eleuthère	0	41	5	19	6 10
Mardi	21	s. Daniel	6	40	0	20	couch
Mercredi	22	<b>LES OENDRES.</b>	6	38	5	22	6 49
Jeudi	23	s. Pierre d'Amien	6	37	5	23	7 47
Vendre.	24	s. Mathias, Apôtre	6	35	5	25	8 47
Samedi	25	s. Taraise	6	34	5	26	9 48
DIMAN	26	1 s. Nestor	6	32	5	28	10 49
Lundi	27	s. Léandre	2	30	5	30	11 56
Mardi	28	s. Romain	6	29	5	31	matin
Mercredi	29	4 <i>Temps.</i> s. Juste	6	28	5	32	0 59

Le Soleil entre aux Poissons, le 18 à 6h 8m du soir.

SEMA  
 Jeudi  
 Vendr  
 Samed  
 DIMA  
 Lundi  
 Mardi  
 Mercre  
 Jeudi  
 Vendr  
 Samed  
 DIMA  
 Lundi  
 Mardi  
 Mercre  
 Jeudi  
 Vendr  
 Samed  
 DIMA  
 Lundi  
 Mardi  
 Mercre  
 Jeudi  
 Vend  
 Same

Le

Pleine Lune, le 7 à 7h 45m matin.  
 Dernier Quartier, le 14 à 4h 12m matin.  
 Nouvelle Lune, le 22 à 9h 2m matin.  
 Premier Quartier, le 30 à 2h 1m matin.

LUNE.		SEMAINE.	FETES RELIGIEUSES.	SOLEIL.	LUNE.
2	2 6	Jeudi	1 s. David	6 27 5 34	2 1
3	3 11	Vendre.	2 4 <i>Temps.</i> s. Onésime	6 26 5 36	3 2
4	4 17	Samedi	3 4 <i>Temps.</i> ste. Cunégonde	6 24 5 38	3 53
6	5 12	DIMAN	4 2 s. Casimir	6 22 5 39	4 37
7	6 0	Lundi	5 s. Frédéric	6 21 5 40	5 14
8	lever	Mardi	6 ste Colette	6 19 5 41	5 45
0	6 26	Mercredi	7 s. Thomas d'Aquin	6 18 5 42	lever
1	7 44	Jeudi	8 s. Jean de Dieu	6 16 5 44	7 53
2	8 57	Vendre.	9 ste. Françoise	6 15 5 45	9 8
4	10 12	Samedi	10 s. Ferdinand	6 14 5 46	10 23
5	11 27	DIMAN	11 3 ste. Sophrosine	6 12 5 48	11 35
7	matin	Lundi	12 s. Grégoire I	6 10 5 50	matin
8	0 42	Mardi	13 s. Lubin	6 8 5 52	0 42
0	1 50	Mercredi	14 ste. Mathilde	6 7 5 53	1 41
1	2 50	Jeudi	15 s. Christophe	6 5 5 55	2 34
3	3 45	Vendre.	16 s. Abraham	6 4 5 56	3 14
4	4 34	Samedi	17 s. Patrice	6 2 5 58	3 50
6	5 13	DIMAN	18 4 s. Gabriel Archange	6 0 6 0	4 19
7	5 44	Lundi	19 s. JOSEPH, 1er Patron	5 59 6 1	4 44
9	6 10	Mardi	20 s. Lomer	5 57 6 3	5 5
0	couch	Mercredi	21 s. Benoit, abbé	5 56 6 4	5 27
2	6 49	Jeudi	22 s. Emile	5 54 6 6	couch
3	7 47	Vendre.	23 s. Théodule	5 52 6 8	7 49
5	8 47	Samedi	24 s. Gabriel	5 51 6 9	8 51
6	9 48	DIMAN	25 5 <b>Dim. de la Passion.</b>	5 49 6 11	9 53
8	10 49	Lundi	26 s. Ludger	5 47 6 13	10 58
0	11 56	Mardi	27 s. Gustave	5 46 6 14	11 59
1	matin	Mercredi	28 s. Gédéon	5 44 6 16	matin
2	0 59	Jeudi	29 s. Gondèle	5 43 6 17	1 0
		Vendre.	30 s. Benjamin	5 41 6 19	1 54
		Samedi	31 s. Rodolphe	5 40 6 20	2 39

soir.

Le Soleil entre au Bélier, le 20 à 4h 57m du matin.

Pleine Lune, le 5 à 5h 9m soir.  
 Dernier Quartier, le 12 à 8h 46m soir.  
 Nouvelle Lune, le 21 à 0h 59m matin.  
 Premier Quartier, le 28 à 9h 51m matin.

SEMAINE.	FETES RELIGIEUSES.	SOLEIL.		LUNE.
DIMAN	1 6 <b>Dim. des Rameaux.</b>	5 39	6 21	3 18
Lundi	2 s. François de Paule	5 37	6 23	3 52
Mardi	3 s. Nizier	5 36	6 25	4 20
Mercredi	4 s. Isidore	5 35	6 27	4 47
Jeudi	5 Jeudi-Saint. s. Vincent F.	5 33	6 29	lever
Vendre.	6 Vendredi-Saint.	5 31	6 30	8 3
Samedi	7 Samedi-Saint.	5 30	6 32	9 20
DIMAN	8 <b>PAQUES.</b>	5 28	6 33	10 34
Lundi	9 s. Zosime	5 27	6 35	11 40
Mardi	10 ste. Azélie	5 24	6 36	matin
Mercredi	11 ste. Gondeberthe	5 23	6 37	0 34
Jeudi	12 ste. Clémence	5 21	6 39	1 8
Vendre.	13 s. Marcelin	5 20	6 40	1 44
Samedi	14 s. Lambert	5 18	6 42	2 13
DIMAN	15 1 <b>QUASIMODO</b>	5 16	6 44	2 38
Lundi	16 ste. Célestine	5 15	6 45	3 1
Mardi	17 s. Anicet	5 13	6 47	3 22
Mercredi	18 s. Parfait	5 12	6 48	3 42
Jeudi	19 s. Elphège	5 10	6 50	4 3
Vendre.	20 s. Théotime	5 9	6 51	4 29
Samedi	21 ste. Anastasie	5 7	6 53	couch
DIMAN	22 2 Patronage de s. Joseph	5 6	6 54	8 56
Lundi	23 s Georges	5 4	6 56	10 1
Mardi	24 s. Albert	5 3	6 57	11 2
Mercredi	25 s. Marc, Apôtre	5 1	6 59	11 57
Jeudi	26 ss. Clet et Marcellin	5 0	7 0	matin
Vendre.	27 s. Antime	4 58	7 2	0 43
Samedi	28 s. Vital	4 57	7 3	1 14
DIMAN	29 3 Sainte Famille J. M. J.	4 55	7 5	1 57
Lundi	30 ste. Catherine de Sienne	4 54	7 7	2 26

Le Soleil entre au Taureau, le 20 à 6h 25m du matin.

Pleine Lune, le 5 à 2h 18m matin.  
 Dernier Quartier, le 12 à 2h 33m soir.  
 Nouvelle Lune, le 20 à 2h 3m soir.  
 Premier Quartier, le 27 à 3h 20m soir.

LUNE.		SEMAINE.	FETES RELIGIEUSES.	SOLIEL.		LUNE.
21	3 18	Mardi	1 ss. Philippe et Jacques	4 53	7 7	2 53
23	3 52	Mercredi	2 s. Athanase	4 52	7 8	3 21
25	4 20	Jeudi	3 s. Théodule	4 50	7 10	3 37
27	4 47	Vendre.	4 ste. Monique	4 49	7 11	4 17
29	lever	Samedi	5 s. Pie V	4 47	7 13	lever
30	8 3	DIMAN	6 4 s. Jean à la porte Latine	4 46	7 14	9 25
32	9 20	Lundi	7 s. Stanislas	4 44	7 16	10 27
33	10 34	Mardi	8 s. Victor	4 42	7 17	11 17
35	11 40	Mercredi	9 s. Grégoire de Nazarette	4 41	7 18	11 58
36	matin	Jeudi	10 ste. Sophie	4 40	7 19	matin
37	0 34	Vendre.	11 s. Mamers	4 39	7 21	0 33
39	1 8	Samedi	12 ss. Nérée et Achillée	4 38	7 22	1 1
40	1 44	DIMAN	13 5 s. Servais	4 37	7 23	1 24
42	2 13	Lundi	14 Rogations. s. Chrétien	4 36	7 24	1 35
44	2 38	Mardi	15 Rogations. s. Maxime	4 35	7 25	2 7
45	3 1	Mercredi	16 Rogations. s. Ubalde	4 34	7 26	2 29
47	3 22	Jeudi	17 ASCENSION. (oblig.)	4 32	7 28	2 50
48	3 42	Vendre.	18 s. Eric	4 31	7 29	3 17
50	4 3	Samedi	19 s. Pierre Célestin	4 30	7 30	3 47
51	4 29	DIMAN	20 s. Barnardin	4 29	7 31	couch
53	couch	Lundi	21 ste. Virginie	4 28	7 32	8 57
54	8 56	Mardi	22 ste. Hélène	4 27	7 33	9 54
56	10 1	Mercredi	22 s. Didier	4 27	7 33	10 39
57	11 2	Jeudi	24 N. D. de Bonsecours	4 26	7 34	11 26
59	11 57	Vendre.	25 s. Augustin	4 25	7 35	11 59
60	matin	Samedi	26 Jeûne. s. Camille	4 24	7 36	matin
62	0 43	DIMAN	27 PENTECOTE.	4 23	7 37	0 29
63	1 14	Lundi	28 s. Germain	4 22	7 38	0 56
65	1 57	Mardi	29 s. Maximin	4 21	7 39	1 21
67	2 26	Mercredi	30 4 Temps. ste. Emélie	4 20	7 40	1 47
		Jeudi	31 ste. Angèle	4 19	7 41	2 16

Le Soleil entre aux Gémeaux, le 21 à 8h 6m du matin.



Pleine Lune, le 3 à 11h 59m matin.  
 Dernier Quartier, le 11 à 8h 17m matin.  
 Nouvelle Lune, le 19 à 0h 35m matin.  
 Premier Quartier, le 25 à 7h 46m matin.

SEMAINE.	FETES RELIGIEUSES.	SOLEIL.	LUNE.
Vendre.	1 4 <i>Temps.</i> s. Jovite	4 19 7 41	2 49
Samedi	2 4 <i>Temps.</i> s. Pothier	4 18 7 42	3 28
DIMAN	3 1 <b>SAINTE TRINITÉ</b>	4 17 7 43	lever
Lundi	4 s. François Caracciolo	4 17 7 43	9 4
Mardi	5 s. Alyre	4 16 7 44	9 50
Mercredi	6 s. Norbert	4 16 7 44	10 26
Jeudi	7 <b>Fete-Dieu.</b> (obligation)	4 15 7 45	10 56
Vendre.	8 s. Cloud	4 15 7 45	11 23
Samedi	9 s. Prime	4 14 7 46	11 46
DIMAN	10 2 ste. Marguerite	4 14 7 46	11 59
Lundi	11 s. Ansonne	4 14 7 46	matin
Mardi	12 s. Jean de Facond	4 13 7 47	0 28
Mercredi	13 s. Antoine de Padoue	4 13 7 47	0 49
Jeudi	14 s. Elie	4 13 7 47	1 13
Vendre.	15 ste. Modeste	4 13 7 47	1 41
Samedi	16 s. Roland	4 13 7 47	2 14
DIMAN	17 3 s. Roch	4 12 7 48	2 55
Lundi	18 ste. Marine	4 12 7 48	3 47
Mardi	19 s. Gervais	4 12 7 48	couch
Mercredi	20 ste. Florence	4 12 7 48	9 18
Jeudi	21 s. Louis de Gonzague	4 12 7 48	9 57
Vendre.	22 s. Paulin	4 12 7 48	10 29
Samedi	23 ss. Eugène et Eusébe	4 12 7 48	10 56
DIMAN	24 4 <b>St. Jean-Baptiste.</b>	4 12 7 48	11 22
Lundi	25 s. Prosper	4 12 7 48	11 48
Mardi	26 ss. Jean et Paul	4 13 7 47	matin
Mercredi	27 s. Bernabé, Apôtre	4 13 7 47	0 14
Jeudi	28 <i>Jérôme</i> s. Ireuée	4 13 7 47	0 43
Vendre.	29 <b>ss. Pierre et Paul.</b>	4 13 7 47	1 20
Samedi	30 s. Martial	4 13 7 47	2 3

Le Soleil entre à l'Ecrevisse, le 21 à 0h 50m du matin.

Pleine Lune, le 2 à 11h 15m soir.  
 Dernier Quartier, le 11 à 1h 6m matin.  
 Nouvelle Lune, le 18 à 9h 26m matin.  
 Premier Quartier, le 25 à 0h 46m matin.

	LUNE.	SEMAINE.	FETES RELIGIEUSES.	SOLEIL.	LUNE.
1	2 49	DIMAN	1 s. Thibault	4 13 7 47	2 55
2	3 28	Lundi	2 Visitation.	4 14 7 46	lever
3	lever	Mardi	3 s. Thierry	4 14 7 46	8 19
3	9 4	Mercredi	4 s. Ulrich	4 15 7 45	8 53
4	9 50	Jedi	5 ste Zoé	4 15 7 45	9 20
4	10 26	Vendre.	6 s. Isaïe	4 16 7 44	9 43
5	10 56	Samedi	7 s. Bazile	4 16 7 44	10 5
5	11 23	DIMAN	8 6 DÉDICACE	4 17 7 43	10 27
6	11 46	Lundi	9 s. Cyrile	4 17 7 43	10 48
6	11 59	Mardi	10 ss. Sept Frères	4 18 7 42	11 10
6	matin	Mercredi	11 s. Benoit	4 19 7 41	11 37
7	0 28	Jedi	12 s. Jean Gualbert.	4 20 7 40	11 59
7	0 49	Vendre.	13 s. Anaclet	4 21 7 39	matin
7	1 13	Samedi	14 s. Bonaventure	4 21 7 39	0 41
7	1 41	DIMAN	15 7 s. Henri	4 22 7 38	1 28
7	2 14	Lundi	16 N. D du Mont Carmel	4 23 7 37	2 25
8	2 55	Mardi	17 ste. Marcelline	4 24 7 36	3 31
8	3 47	Mercredi	18 s. Camille de Lellis	4 25 7 35	couch
8	couch	Jedi	19 s. Vincent de Paul	4 26 7 34	8 25
8	9 18	Vendre.	20 s. Jérôme Emilien	4 27 7 33	8 54
8	9 57	Samedi	21 s. Victor	4 28 7 32	9 21
8	10 29	DIMAN	22 8 ste. Marie Magdeleine	4 29 7 31	9 47
8	10 56	Lundi	23 s. Appolinaire	4 30 7 30	10 14
8	11 22	Mardi	24 ste. Christine	4 31 7 29	10 43
8	11 48	Mercredi	25 s. Jacques, Apôtre	4 32 7 28	11 33
8	matin	Jedi	26 ste. Anne	4 33 7 27	11 59
7	0 14	Vendre.	27 ste. Nathalie	4 34 7 26	matin
7	0 43	Samedi	28 ss. Nazaire, etc. ✓	4 36 7 24	0 48
7	1 20	DIMAN	29 9 ste. Marthe	4 37 7 23	1 43
7	2 3	Lundi	30 ste. Juliette	4 38 7 22	2 46
7		Mardi	31 s. Ignace de Loyolla	4 39 7 21	3 49

Le Soleil entre au Lion, le 23 à 2h 5m du matin.

matin.

Pleine Lune,	le 1 <sup>r</sup> à 0h 40m soir.
Dernier Quartier,	le 9 à 4h 31m soir.
Nouvelle Lune,	le 16 à 5h 28m soir.
Premier Quartier,	le 23 à 8h 0m matin.
Pleine Lune,	le 31 à 4h 10m matin.

SEMAINE.	FETES RELIGIEUSES.	SOLEIL.		LUNE.
Mercredi	1 s. Euphrone	4 40	7 20	lever
Jeudi	2 s. Alphonse de Liguori	4 41	7 19	7 46
Vendre.	3 Invention de s. Etienne	4 42	7 18	8 9
Samedi	4 s. Dominique	4 43	7 17	8 30
DIMAN	5 10 N. D. des Neiges	4 45	7 15	8 49
Lundi	6 Transfiguration de N. S.	4 46	7 14	9 13
Mardi	7 s. Cajetan	4 47	7 13	9 47
Mercredi	8 ss. Cyriac, etc.	4 48	7 12	10 4
Jeudi	9 s. Pierre aux Liens	4 50	7 10	10 36
Vendre.	10 s. Laurent	4 51	7 9	11 16
Samedi	11 ste. Suzanne	4 52	7 8	11 58
DIMAN	12 11 ste. Claire	4 54	7 6	matin
Lundi	13 s. Hypolite	4 55	7 5	1 9
Mardi	14 s. Alexandre	4 58	7 3	2 19
Mercredi	15 ASSOMPTION	4 59	7 2	3 35
Jeudi	16 s. Hyacinthe	5 0	7 0	couch
Vendre.	17 s. Libérat	5 1	6 59	7 22
Samedi	18 <i>Jeûne.</i> ste. Philomène	5 3	6 57	7 49
DIMAN	19 12 s. Donatien	5 4	6 56	8 17
Lundi	20 s. Bernard	5 6	6 54	8 49
Mardi	21 s. Joachim	5 7	6 53	9 24
Mercredi	22 s. Timothée	5 9	6 52	10 2
Jeudi	23 s. Zachée	5 10	6 50	10 49
Vendre.	24 s. Barthélemi, Apôtre	5 11	6 49	11 43
Samedi	25 s. Louis	5 13	6 47	matin
DIMAN	26 13 ste. Jeanne de Chantal	5 14	6 46	0 43
Lundi	27 s. Joseph de Calas.	5 16	6 44	1 45
Mardi	28 s. Cœur de Marie	5 17	6 43	2 50
Mercredi	29 Décolation de s. Jean-Bap	5 19	6 41	3 54
Jeudi	30 ste. Rose de Lima	5 20	6 40	4 55
Vendre.	31 ste. Isabelle	5 22	6 38	lever

Le Soleil entre à la Vierge, le 23 à 10h 9m du soir.

Dernier Quartier, le 8 à 6h 22m matin.  
 Nouvelle Lune, le 15 à 1h 26m matin.  
 Premier Quartier, le 21 à 6h 44m soir.  
 Pleine Lune, le 29 à 9h 2m soir.

LUNE.	SEMAINE.	FETES RELIGIEUSES.	SOLIEL.	LUNE.
lever	Samedi	1 s. Augustin	5 23 6 37	7 2
7 46	DIMAN	2 14 s. Etienne, roi	5 25 6 35	7 24
8 9	Lundi	3 ste. Rachel	5 26 6 34	7 49
8 30	Mardi	4 ste. Rosalie	5 28 6 32	8 15
8 49	Mercredi	5 s. Yon	5 29 6 31	8 46
9 13	Jeudi	6 s Léon	5 31 6 29	9 23
9 47	Vendre.	7 s. Alexis	5 32 6 28	10 10
10 4	Samedi	8 Nativité de Notre-Dame	5 34 6 26	11 4
10 36	DIMAN	9 15 s. Omer	5 35 6 25	12 0
11 16	Lundi	10 ste. Pulchérie	5 37 6 23	matin
11 58	Mardi	11 s. Nicolas Tolentin	5 38 6 22	1 17
matin	Mercredi	12 s. Amédé	5 40 6 20	2 31
1 9	Jeudi	13 s. Nom de Marie	5 41 6 18	3 48
2 19	Vendre.	14 Exaltation de la ste. Croix	5 43 6 17	5 7
3 35	Samedi	15 s. Nicodème	5 45 6 15	couch
couch	DIMAN	16 16 ss. Corneille, Cyprien	5 47 6 13	6 53
7 22	Lundi	17 Stigmate de s. François	5 48 6 12	7 28
7 49	Mardi	18 s. Thomas de Villeneuve	5 50 6 10	8 7
8 17	Mercredi	19 4 <i>Temps.</i> ss. Janvier, etc.	5 51 6 9	8 53
8 49	Jeudi	20 N. D. des Sept Douleurs	5 53 6 7	9 47
9 24	Vendre.	21 4 <i>Temps.</i> s. Mathieu, Ap.	5 55 6 5	10 47
10 2	Samedi	22 4 <i>Temps.</i> s. Maurice	5 56 6 4	11 49
10 49	DIMAN	23 17 s. Lin	5 58 6 2	matin
11 43	Lundi	24 ste. Euphémie	6 0 6 0	0 53
matin	Mardi	25 s: Firmin	6 1 5 59	1 57
0 43	Mercredi	26 ste. Justine	6 3 5 57	2 56
1 45	Jeudi	27 ss. Côme et Damien	6 4 5 56	3 54
2 50	Vendre.	28 s. Vincennes	6 6 5 54	9 52
3 54	Samedi	29 s. Michel Archange	6 8 5 53	lever
4 55	DIMAN	30 18 s. Jérôme	6 9 5 51	5 59
lever				

Le Soleil entre à la Balance, le 22 à 2h 59m du soir.

soir.

Dernier Quartier, le 7 à 6h 29m soir.  
 Nouvelle Lune, le 14 à 10h 3m matin.  
 Premier Quartier, le 21 à 9h 39m matin.  
 Pleine Lune, le 29 à 2h 18m soir.

SEMAINE.		FETES RELIGIEUSES.	SOLEIL.		LUNE.
Lundi	1	s. Rémi	6 10	5 50	6 25
Mardi	2	ss. Anges Gardiens	6 12	5 48	6 56
Mercredi	3	s. Gérard	6 13	5 47	7 31
Jeudi	4	s. François d'Assises	6 15	5 45	8 14
Vendre.	5	ss. Placide, etc.	6 16	5 44	9 5
Samedi	6	s. Bruno	6 18	5 42	10 4
DIMAN	7	19 s. Rosaire	6 19	5 41	11 11
Lundi	8	ste. Brigitte	6 21	5 39	matin
Mardi	9	ss. Denys, etc.	6 23	5 37	0 22
Mercredi	10	s. François Borgia	6 24	5 36	1 35
Jeudi	11	s. Nicaise	6 26	5 34	2 49
Vendre.	12	s. Wilfred	6 27	5 33	4 6
Samedi	13	s. Edouard	6 29	5 31	5 26
DIMAN	14	20 s. Calixte	6 30	5 30	couch
Lundi	15	ste. Thérèse	6 32	5 28	6 7
Mardi	16	s. Séraphin	6 33	5 27	6 51
Mercredi	17	ste. Florentine	6 35	5 25	7 43
Jeudi	18	s. Luc, Evangéliste	6 37	5 23	8 41
Vendre.	19	s. Pierre d'Alcantara	6 38	5 22	9 44
Samedi	20	s. Jean de Canti	6 40	5 20	10 49
DIMAN	21	21 s. Hilarion	6 41	5 19	11 53
Lundi	22	s. Avoie	6 43	5 17	matin
Mardi	23	s. Romain	6 44	5 16	0 55
Mercredi	24	s. Magloire	6 46	5 14	1 57
Jeudi	25	ss. Chrysanthe, etc.	6 48	5 12	2 55
Vendre.	26	s. Evariste	6 49	5 11	3 53
Samedi	27	s. Félix	6 51	5 9	4 51
DIMAN	28	22 ss. Simon et Jude	6 52	5 8	5 49
Lundi	29	s. Narcisse	6 54	5 6	lever
Mardi	30	ste. Zénobie	6 55	5 5	5 39
Mercredi	31	Jeûne. s. Quentin	6 57	5 3	6 19

Le Soleil entré au Scorpion, le 23 à 2h 4m du soir.

# NOVEMBRE.

17

Dernier Quartier, le 6 à 4h 45m matin.  
 Nouvelle Lune, le 12 à 8h 4m soir.  
 Premier Quartier, le 20 à 4h 19m matin.  
 Pleine Lune, le 28 à 2h 7m matin.

LUNE.	SEMAINE.	FETES RELIGIEUSES.	SOLEIL.	LUNE.
6 25	Jedi	1 <b>Toussaint.</b> (d'obligation)	6 58 5 2	7 7
6 56	Vendre.	2 <i>Les Trépassés.</i>	6 59 5 1	8 4
7 31	Samedi	3 ste. Sylvie	7 1 4 59	9 6
8 14	DIMAN	4 23 s. Charles Borromée	7 2 4 58	10 16
9 5	Lundi	5 s. Zacharie	7 4 4 56	11 25
10 4	Mardi	6 s. Léonard	7 5 4 55	matin
11 11	Mercredi	7 s. Angelbert	7 7 4 53	0 37
matin	Jedi	8 s. Kebe	7 8 4 52	1 50
0 22	Vendre.	9 s. Mathurin	7 10 4 50	3 1
1 35	Samedi	10 s. André Avelin	7 11 4 49	4 16
2 49	DIMAN	11 24 s. Martin	7 12 4 48	5 34
4 6	Lundi	12 s. Jonas	7 14 4 46	couch
5 26	Mardi	13 s. Brice	7 15 4 45	5 18
couch	Mercredi	14 s. Didace	7 16 4 44	6 23
6 7	Jedi	15 ste. Gertrude	7 17 4 43	7 28
6 51	Vendre.	16 s. Stanislas de Kostka	7 18 4 42	8 35
7 43	Samedi	18 s. Grégoire Thaumatourge	7 19 4 41	9 41
8 41	DIMAN	18 25 s. Mandi	7 20 4 40	10 44
9 44	Lundi	19 ste. Elizabeth	7 21 4 39	11 46
10 49	Mardi	20 s. Edmond	7 22 4 37	matin
11 53	Mercredi	21 Présentation de N. Dame	7 23 4 36	0 45
matin	Jedi	22 ste. Cécile	7 24 4 35	1 42
0 55	Vendre.	23 s. Clément	7 25 4 34	2 40
1 57	Samedi	24 s. Jean de la Croix	7 26 4 33	3 38
2 55	DIMAN	25 26 st. Catherine	7 27 4 32	4 37
3 53	Lundi	26 s. Conrad	7 28 4 31	5 37
4 51	Mardi	27 s. Agricol	7 29 4 30	6 38
5 49	Mercredi	28 s. Sosthène	7 30 4 29	lever
6 lever	Jedi	29 s. Gélase	7 31 4 29	5 51
5 39	Vendre.	30 s. André, Apôtre	7 32 4 28	6 53
6 19				

Le Soleil entre au Sagittaire, le 22 à 11h 3m du soir.

Dernier Quartier, le 5 à 1h 21m soir  
 Nouvelle Lune, le 12 à 8h 6m matin.  
 Premier Quartier, le 20 à 1h 24m matin.  
 Pleine Lune, le 27 à 10h 28m soir.

SEMAINE.		FETES RELIGIEUSES.	SOLEIL.		LUNE.
Samedi	1	s. Eloi	7 33	4 27	8 2
<b>DIMAN</b>	2	<b>1 AVENT</b>	7 34	4 26	9 10
Lundi	3	s. François-Xavier	7 34	4 26	10 20
Mardi	4	ste. Barbe	7 35	4 25	11 31
Mercredi	5	<i>Jeûne.</i> s. Sabas	7 36	4 24	matin
Jedi	6	s. Nicolas	7 37	4 23	0 41
Vendre.	7	<i>Jeûne.</i> s. Ambroise	7 37	4 23	1 51
Samedi	8	<b>La Conception.</b> (oblig.)	7 38	4 22	3 4
<b>DIMAN</b>	9	2 Avent.	7 38	4 22	4 18
Lundi	10	ste. Eulalie	7 39	4 21	5 38
Mardi	11	ste. Ide	7 39	4 21	6 43
Mercredi	12	<i>Jeûne.</i> s. Damase	7 39	4 21	couch
Jedi	13	ste. Luce	7 40	4 20	6 1
Vendre.	14	<i>Jeûne.</i> s. Fortunat	7 40	4 20	7 9
Samedi	15	s. Mesmin	7 40	4 20	8 15
<b>DIMAN</b>	16	3 Avent.	7 40	4 20	9 19
Lundi	17	s. Olympe	7 41	4 19	10 20
Mardi	18	s. Gratien	7 41	4 19	11 17
Mercredi	19	4 <i>Temps.</i> s. Némésion	7 41	4 19	matin
Jedi	20	s. Philogone	7 41	4 19	0 15
Vendre.	21	4 <i>Temps.</i> s. Thomas, Ap.	7 41	4 19	1 12
Samedi	22	4 <i>Temps.</i> ste. Judith	7 41	4 19	2 11
<b>DIMAN</b>	23	4 Avent	7 41	4 19	2 12
Lundi	24	<i>Jeûne.</i> s. Delphine	7 41	4 19	4 14
Mardi	25	<b>NOEL.</b>	7 41	4 19	5 16
Mercredi	26	s. Etienne	7 40	4 20	6 17
Jedi	27	s. Jean, Apôtre	7 40	4 20	lever
Vendre.	28	ss. Innocents	7 40	4 20	5 35
Samedi	29	s. Thomas de Cantorbery	7 40	4 20	6 44
<b>DIMAN</b>	30	s. Honorius	7 39	4 21	7 57
Lundi	31	s. Silvestre.	7 39	4 21	9 9

Le Soleil entre au Capricorne, le 21 à 8h 58m du matin.

---

---

# A VENDRE

A cette Imprimerie et chez tous les Libraires de Montréal :

Prix, UN ECU, relié.

---

## NOUVELLE CUISINIÈRE CANADIENNE,

CONTENANT :

Tout ce qu'il est nécessaire de savoir dans un ménage, tel que l'achat des diverses sortes de denrées ; les recettes les plus nouvelles et les plus simples de préparer les potages, les rôtis de toutes sortes, la pâtisserie, les gelées, glaces, sirops, confitures, fruits, sauces, puddings, crèmes, charlotte, poissons, volailles, gibiers, œufs, légumes, salades, marinades, différentes recettes pour faire diverses sortes de brevages et liqueurs, etc.

---

3<sup>e</sup> EDITION

Revue, corrigée et considérablement augmentée.

---

MONTRÉAL :

IMPRIMÉE ET PUBLIÉE PAR LOUIS PERRAULT,  
RUE SAINT VINCENT.

---

☞ N. B.—Deux personnes qui se réuniront et enverront UNE PIASTRE par la poste aux soussignés en recevront deux copies par le retour de la malle, *franc de port*.

LOUIS PERRAULT & C<sup>IE</sup>.

Imprimerie, 22 Rue Saint Vincent.

Montréal, 1er Octobre 1859.

n.  
n.

LUNE.

27 8 2

26 9 10

26 10 20

25 11 31

24 matin

23 0 41

22 1 51

22 3 4

22 4 18

21 5 38

21 6 43

21 couch

20 6 1

20 7 9

20 8 15

20 9 19

19 10 20

19 11 17

19 matin

19 0 15

19 1 12

19 2 11

19 2 12

19 4 14

19 5 16

20 6 17

20 lever

20 5 35

20 6 44

21 7 57

21 9 9

u matin.



---

---

## ANECDOTES, ENIGMES, BONS MOTS, &c., &c., &c.

---

*Les locataires insolvables.*—C'était distribution de prix, dans une école de village : une petite fille de sept ans, dont les parents avaient été forcés par huissier de quitter leur chétive demeure faute d'en pouvoir payer le loyer, fut interrogée par une dame placée au premier rang de l'assistance.—Savez-vous l'histoire-sainte, mon enfant ?—Oui, madame.—Connaissez-vous l'histoire de la création ?—Je sais que Dieu a tout fait.—Pourquoi Adam et Eve ont-ils été chassés du Paradis ?—L'enfant hésita un instant, puis regardant fixement l'examinatrice, elle dit :—On les aura chassés, parce qu'ils ne payaient pas leur loyer. . . La dame était justement la propriétaire de l'ex-domicile de l'enfant.

---

*La cuisinière.*—Un gastronome avait une nouvelle cuisinière. On lui apporta deux bécasses. La cuisinière les vida, jeta les intestins, fit rôtir et servit.

Foin ! dit le gastronome, vous êtes une sottise : on ne vide pas ces volailles ; tout ça se mange.

Huit jours après on apporta au gastronome deux pigeons. La cuisinière ne vida rien, fit rôtir et servit.

Pouha ! dit le gastronome à sa cuisinière, vous êtes une imbécile ; est-ce qu'on ne vide pas les volailles ?

Ma foi, mon bon maître, dit la cuisinière, je ne sais pas quand vous aimez à manger de l'ordure ou quand vous ne l'aimez point.

---

*Une consolation à propos de bottes.*—Le général Latour perdit une jambe dans une bataille. Son domestique pleurait.—“ Quoi ! lui dit le général, ne savez-vous pas que vous aurez une botte de moins à nettoyer.”

---

*Définition du Banquier.*—Desservant de Plutus, qui prend plus d'intérêts qu'il n'en inspire.

*Le noyé.*—Un journalier du comté de Devonshire avait tenté deux fois de se noyer, et deux fois il avait été empêché par un moissonneur qui s'était jeté à la nage pour le sauver. Ce malheureux, décidé à finir sa carrière, profita du moment où il crut que l'autre ne le voyait pas, et alla se pendre à la porte de la grange. Le moissonneur qui s'en aperçut le laissa faire et ne lui porta aucun secours. Quelques heures après, le maître de la ferme venant à passer devant cette porte, demanda au moissonneur pourquoi il avait laissé périr son camarade sous ses yeux.—Ma foi, reprit l'autre, voilà deux fois de suite que je le retire de l'eau ; et comme il était trempé de la tête aux pieds, j'ai cru qu'il s'était mis là pour se sécher.

*Le poulet.*—Deux jeunes plaisants se trouvant à dîner dans une auberge avec un cordonnier, voulurent l'affrayer et se divertir à ses dépens. On avait servi un poulet que le cordonnier se disposait à découper.—Prenez garde à vos mouvements, dit un des farceurs, car, monsieur, nous vous ferons exactement ce que vous allez faire à cette volaille.

Le cordonnier, après un moment de réflexion, saisit le poulet, le met sur son assiette, le dévore avec ses dents, en commençant par la partie postérieure du poulet.

—A votre tour, dit-il...

Mais l'intrépidité des convives n'allait pas jusque là.

*Confession d'un Normand.*—Un berger normand se confessait à son curé ; celui-ci lui demandait :

—Gardez-vous les commandements de l'Eglise ?

—Nenni, dit-il, je n'ai jamais gardé que mes moutons.

—Mais du moins, observez-vous ceux de Dieu, et ne dérobez-vous rien à votre prochain ?

—Ah ! si fait, j'ai dérobé un mauvais licol à mon voisin.

—Vous avez d'autant plus tort, dit le curé, qu'il est affreux de voler pour si peu de chose.

—Oh ! reprit le berger, à ce licol était attaché un bon cheval.

—Cela est différent, répondit le curé, rendez bien vite le cheval, et nous verrons ensuite à vous absoudre du licol.

## AVENTURES DU COURTISAN GROTESQUE.

Le courtisan sortit un jour d'un palais *de bœuf*, habillé de vert *de gris*, parfumé *comme un jambon* d'odeur de *sainteté*, et enveloppé d'un manteau *de cheminée*. Il rencontre une dame *d'échecs*, parée d'une belle robe *d'avocat*, d'une fine fraise *de veau* et d'une riche côte *de melon*, bordée d'un filet *de vinaigre*.

Ah ! ma reine, s'écria-t-il, jetez les yeux sur mon cœur *d'opéra*. Voyez les mille morts *de bride* que vos dédains me font souffrir. Par pitié accordez-moi *comme une guitare* un don *de prier* ! Laissez-moi jouir à vos pieds *destal* de mon ravissement *de Proserpine*. Vous balancez *sur la corde*. Ah ! belle dame, ne craignez pas que je change jamais *mon argent blanc*. Je suis à vous pour la vie *de parents*, je fais à l'amour le plus doux des vœux *de chasteté*.

La dame *d'échecs*, flattée des transports *de marchandises* du courtisan, ne put retenir quelques souris *de mon grenier*, et quelques coups d'œil en dessous *main*. Celui-ci, enhardi par cette faveur *de filoselle blanc*, appelle la dame sa lumière *de canon*. Son âme *de violon* l'attire sur un banc *de mariage*, et la conjure d'apaiser la violence du feu *son père* qui le consume. La bonne dame *d'échecs* se laisse émouvoir par ses larmes *de sapin* et le suit dans un lieu *privé* d'où l'on voyait de longues allées d'arbres *génalogiques* qui, enlaçant leurs branches *collatérales*, donnaient beaucoup d'ombre *des Champs-Elysées*. Les parterres étaient émaillés de fleurs *de rhétorique*. On y respirait un air doux *de clavecin*, et l'on se reposait sous de riants berceaux *d'enfants*, impénétrables aux chaleurs *de poitrine* et rafraîchis par plusieurs bassins *de barbiers*. Ce lieu charmant aiguissait l'appétit le plus malade. Le courtisan y fit dresser une table *de la loi* et servir un coq *de clocher* entre deux entrées *aux barrières* suivi d'un friand dessert, où l'on remarquait de belles poires *d'angoisses*, et d'excellentes pêches *de Marie*. La dame fit honneur à cette collation *de bénéfice*. Pour le courtisan, il mangea peu, bâilla beaucoup, conta *par livres*, sous et

denier  
suite  
retira  
Le  
quelq  
galan  
qui m  
galop  
et rap  
Il  
batta  
prit d  
pense  
vigu  
naît  
plus  
main  
Ce  
jalou  
d'éch  
il en  
rivau  
aux  
de v  
dail  
tisan  
bles  
ser  
mie  
qui  
cor  
jou  
C  
une  
me  
au  
ma  
ve

*deniers* toutes ses bonnes fortunes *tu pot*, reconduisit ensuite chez elle sa nouvelle conquête *de l'Amérique*, et se retira *comme un parchemin*.

Le lendemain, il prend un peu d'encre *de navire*, taille quelques plumes *d'oreiller*, fait des vers *à soie* les plus galants du monde, et vite en charge un courrier *de Rome*, qui met ses bottes *de foin*, monte sur le cheval *de Troie*, galope ou plutôt vole *une tabatière* chez la dame *d'échecs* et rapporte aussitôt à l'amoureux sa réponse *en salade*.

Il le trouve couché dans un lit *de rivière*, suant, se débattant et ravi en extase jusqu'au ciel *du lit*. Un bel esprit *du cimetière* cherchait en vain à le distraire de ses pensées *odoriférantes*. Notre amoureux n'écoula point *et virgule* ce qu'il disait. Il lut la lettre *dominicale* que venait de lui remettre le courrier, et enchanté, il prend les plus beaux habits de son coffre *fort* et va tout droit *romain* chez sa mie *de pain mollet*.

Cependant un ancien amoureux de la belle se livre à la jalousie *d'une fenêrre*, et ne pouvant souffrir que la dame *d'échecs* soit possédée *du démon* par un autre que par lui, il envoie au courtisan un appel *comme d'abus*. Les deux rivaux se trouvent sur le champ *des rossignols*; viennent aux prises *de tabac*, se portent tour à tour plusieurs coups *de vin*, frappent de pointe *des chevenx*, de revers *de médailles*. Enfin, après un long combat *des passions*, le courtisan allongea à son rival une terrible botte *molle*; il le blesse, le fait porter chez un esculape pour le faire penser *à ses affaires*, revient triomphant sur un char *de fumier* et se jette aux genoux de sa bonne dame *d'échecs*, qui le reçoit à bras ouverts *par trois cautères* et lui accorde sa main *de papier* après lui avoir donné quelques jours *de vigile et jeûne* pour se remettre.

Quand les noces furent faites, on mit l'épousée dans une couche *de citrouilles*, bien mollement garnie de plumes *d'écritoire*, puis l'on dansa autour *d'un couvent grillé* au son *de la farine*, que rendaient mille instruments *de mathématiques*.

Nos époux donnèrent de grandes fêtes *mobiles*, se divertirent pendant quelques mois avec leurs connaissances

*littéraires*, visitèrent ensuite leur château en Espagne, leurs terres *australes*, leurs champs de bataille, et, ayant tiré de leurs fermiers différentes sommes de *saint Thomas*, ils parurent à la cour *tulle*. Le mari acheta un office *des morts*, devint officier d'office et par ses grands talants *d'or* fut bientôt général *des capucins* ; il fit alors de fameux exploits *de sergent*, de belles actions *de grâces* dont il fut loué à dix sous par jour et eut la gloire de mourir dans une grande journée *d'été* laissant toute la terre dans la douleur *de l'enfantement*. On lui fit cette épitaphe :—

Ci-git un courtisan grotesque,  
Un fantôme godeluresque,  
Fils du mensonge décevant,  
Il vécut sans corps et sans âme.  
Passant regarde sur sa lame  
Tu n'y verras que du vent.

#### PETIT CONTE MORAL.

Un jour, au sortir d'une école,  
J'apperçois un enfant qui crie et se désole,  
Je m'approche de lui :— Mon ami, qu'avez-vous ?  
— Oh ! j'ai l'âme bien chagrinée  
Me dit-il, — j'ai perdu la pièce de dix sous  
Que ma mère m'avait donnée.  
— Cessez, — mon bon ami, — de vous désespérer,  
C'est un petit malheur facile à réparer :  
Tenez, voici pour vous une semblable pièce.—  
L'enfant sourit d'abord, puis reprend sa tristesse.  
— Eh bien ! qu'avez-vous donc ? Encore du chagrin.  
— Eh mais, Monsieur, dit-il, voici pourquoi je pleure :  
Si je n'avais pas tout à l'heure  
Perdu dix sous, j'en aurais vingt.

Ménage, pour se moquer de ceux qui affectent de déguiser leur origine en ajoutant devant leur nom la particule *de*, disait :

— Je connais un avocat nommé *Loyal*, celui-là se gardera bien d'ajouter un *de* à son nom.

## LE JARDIN DES CALEMBOURS.

D. Pourriez-vous me dire si le dernier ballon de l'Hippodrome marchait bien ?

R. Je le crois bien . . . il courait ventre à terre.

D. Aimez-vous les pois ?

R. Non, car lorsque j'en ai mangé un j'ai un poids sur l'estomac.

D. Quel est le légume que l'on rencontre chez les opticiens ?

R. La lentille.

D. Est-il vrai que les lentilles grossissent les objets ?

R. Je le crois, car lorsque j'en ai mangé beaucoup j'ai le ventre comme un tonneau.

D. Quelle est la chose que vous ne pourriez atteindre lors même que vous marcheriez avec la rapidité de la pensée, et qui ne saurait également vous atteindre lors même que vous ne la fuiriez pas ?

R. Mon ombre.

D. Pourquoi les meuniers portent-ils des chapeaux blancs ?

R. Pour se couvrir la tête.

D. Les Dames qui habitent le Bas-Canada, avec quoi se chaussent-elles ?

R. Avec des bas canadiens.

R. Quelle est la fleur qui a donné son nom à un des soldats français ?

R. La tulipe.

D. Comment partageons-nous les nouvelles et les pleines lunes ?

R. En quartiers.

D. Dans quel moment se trouve-t-on aux prises avec un ami ?

R. Lorsqu'on lui offre du tabac.

D. Quelle différence y a-t-il entre un avare et un vieux livre ?

R. L'avare est rongé par le soucis et le vieux livre par les vers. L'un et l'autre renferment souvent des trésors cachés.

D. Quel ton prenez-vous avec ceux qui le prennent trop haut avec vous ?

R. Le bas ton (le bâton).

D. Quelle est la chose que vous possédez, que vous n'avez jamais vue, que vous ne verrez jamais et dont vous ne sauriez vous passer ?

R. Mon âme.

D. Savez-vous pourquoi une pièce où il y aurait de l'ognon manquerait de gaieté ?

R. Parce que l'ognon fait pleurer.

D. Quelle est la lettre de change à laquelle un aveugle ne saurait satisfaire ?

R. Celle qui serait payable à vue.

D. Quel est le fruit dont on fait le plus souvent usage dans les tribunaux ?

R. L'amende.

D. Quel est l'arbre le plus recherché des femmes et auquel les hommes ne peuvent résister lorsqu'elles le possèdent ?

R. Le charme.

D. Quelle est la salade qui porte un nom de malpropreté ?

R. Le pissenlit.

D. Quel est l'arbuste que chérissent le plus les soldats ?

R. Le laurier.

D. Quelle est la chose qui augmente la lumière lorsqu'elle la diminue ?

R. La mouchette.

D. Quelle est l'amie qui vous tient les mains chaudes pendant l'hiver ?

R. La mitaine.

D. Quel est le plat que vous n'aimez pas qu'on vous serve ?

R. Le plat net.

D. Quel est l'ange qui se fait entendre le matin, à midi et le soir ?

R. L'angelus.

D. Quelles sont ces deux beautés charmantes qui vous voient et ne peuvent se voir ?

R. Les prunelles des yeux.

D. Dites-moi le nom de ce maître dont la marche est si puissante et si rapide, que rien au monde ne saurait l'arrêter ?

R. Le temps.

D. En quoi les femmes ressemblent-elles à des pendules ?

R. En ce que comme les pendules elles ne s'accordent jamais entre elles.

D. Quels sont les personnes qui marchent continuellement dans le bois sans quitter la plaine ou la ville ?

R. Ce sont celles qui portent des sabots.

D. Pourquoi une ombre ressemble-t-elle à un chien ?

R. Parce que, comme un chien, elle suit son maître.

D. Quels sont les gens les plus spirituels ?

R. Ce sont les marchands de liqueurs, parce qu'ils font commerce d'esprit.

D. Quelle est la différence entre le vin et l'espérance ?

R. L'espérance ranime et soutient l'âme tandis que le vin ne ranime et ne soutient que le corps.

D. Par où un bon repas doit-il commencer ?

R. Un bon repas doit commencer par la faim.

D. Quel sont les poissons qui n'ont point d'arêtes ?

R. Ce sont les poissons d'avril.

D. Quelle est la chose qui s'allonge et se raccourcit en même temps ?

R. C'est la vie, car au fur et à mesure qu'elle s'allonge elle se raccourcit.

D. Quelle est la plante la plus nécessaire à la femme ?

R. C'est la plante des pieds.

D. Quelle différence y a-t-il entre une roue et un avocat ?

R. C'est qu'il faut graisser la roue pour qu'elle ne fasse pas de bruit et qu'il faut graisser la main de l'avocat pour qu'il en fasse.

D. Quelle est l'enfant de votre père qui n'est pas votre frère ?

R. C'est ma sœur.

D. Avez-vous dîné (*dix nez*) ?



- R. Non, mais j'en ai un qui en vaut dix.
- D. Quel est le moyen d'avoir du foin dans ses bottes ?
- R. C'est d'en mettre dedans.
- D. Combien faut-il de scies pour faire entrer un bœuf dans une bouteille ?
- R. Il en faut deux : si la bouteille est assez grande ou si le bœuf est assez petit.
- D. Que faut-il faire pour se lever de son lit ?
- R. S'y être couché.
- D. Que dit-on de vingt-quatre œufs ?
- R. Que ça doit faire deux douzaines.
- D. Quel différence y a-t-il entre un général d'armée et un moulin à farine ;
- R. C'est que le moulin a son tictac, et le général sa tactique.
- D. Pourquoi le célèbre violiste Grandjean désirait-il d'être borgne ?
- R. Parce qu'il était aveugle.
- D. Quelles sont les femmes qui se moquent des bate-liers ?
- R. Ce sont les vieilles, parce qu'elles sont passées.
- D. Dans quel endroit un homme peut il trouver la mort là où d'autres trouvent la vie ?
- R. Dans le fleuve St. Laurent.
- D. Dans quelle partie de l'année l'eau forme-t-elle une trinité ?
- R. C'est l'hiver, car c'est alors qu'elle se montre sous trois différents corps : la glace, la neige et la pluie ?
- D. De tous les êtres qui sont sur la terre, quel est celui que vous aimez le plus ?
- R. C'est moi-même.
- D. Pourquoi Adam a-t-il vécu si vieux ?
- R. Parce qu'il n'est pas mort jeune.
- D. Pourquoi Eve n'avait-elle pas la mine de ses filles d'aujourd'hui ?
- R. Parce qu'elle ne portait pas de crinoline.
- D. Quelle route la plus sûre faut-il prendre pour se rendre chez soi ?
- R. Celle qui y mène.

## HISTOIRE A PROPOS DE BOTTES.

Un marchand allant en foire, passe dans son voyage par une ville de France. Dans ses habits, ce marchand n'avait cherché qu'à se mettre à son aise. Tant bien que mal il était monté. Il était transi de froid, et, pour s'en garantir aux jambes, il les avait entortillées de foin au lieu de bottes.

Passant par la ville en question, sur les dix heures du matin, les oisifs qui se trouvèrent sur la place, crièrent après, le raillant de toute les manières sur ses bottes ; la comédie se prolongea jusqu'à son auberge. Lors même qu'il fut obligé de traverser un ruisseau, l'un des acteurs, cordonnier de son métier, lui dit :

—Monsieur, levez les jambes, vos bottes prennent l'eau.

L'autre qui était savetier, lui cria :

—Mon cadet, piquez, piquez de l'éperon.

—Oui, dit-il tout bas en colère, j'en piquerai dès demain, mais ce sera à vos dépens.

Ayant le soir même payé ce qu'il devait à son aubergiste, il fait venir un des deux cordonniers, et lui dit :

—Ce matin j'ai été pressé, et n'ayant pas trouvé mes bottes, je m'en suis fait avec du foin : en a ri, peu m'importe ; j'ai eu les jambes chaudes, c'était ce que je voulais. Mais je sens que je ne puis me passer de bottes, pourriez-vous m'en livrer une paire pour demain matin ?

—Oui, lui dit le cordonnier en riant ; le terme est court, mais à demain ; je passerai la nuit.

—N'y manquez pas ; demain, cinq heures du matin.

—A demain.

La mesure prise, il part.

Le voyageur va sans rien dire à l'auberge chez l'autre cordonnier, en commande une autre paire pour six heures précises du matin. Le marché fut conclu de part et d'autre.

Le lendemain, le premier apporta sa paire de bottes ; mais la droite, disait le voyageur, le gênait ; il fallait la remettre en forme et la rapporter à sept heures et demie : le cordonnier y consentit. A peine est-il sorti, que l'autre arrive, apporte sa paire de bottes ; mais la gauche ne pouvait passer.

—Il faut, disait notre homme, la rajuster et me la rapporter à huit heures et demie.

L'ouvrier y consent. A l'heure dite, tous deux apportèrent chacun leur botte; mais le marchand était parti. On se moqua d'eux à leur tour, en leur disant :

—Oh ! les sots qui changent des bottes de cuir contre des bottes de foin.

*Le mendiant voleur.*—Un mendiant déguenillé, entra dans une église de Munich, aperçut un prêtre qui écoutait en confession une dévote, et qui en avait à sa gauche une autre à entendre. Il vit en même temps que le bon prêtre avait attaché sa montre à la porte de son confessionnal pour ne pas manquer l'heure de quelque devoir, et qu'il n'y faisait guère d'attention, entièrement occupé des paroles de sa pénitente. Ce mendiant s'approche, prend la montre, s'agenouille d'un air contrit, se glisse dans la première place vide, et s'écrie :

—Mon père, un mot, de grâce, accordez-moi une minute !

—Qu'est-ce ? eh bien ! voyons.

—Je n'ai qu'un péché à confesser.

—Dites votre *Confiteor* ; je vous écoute.

—*Confiteor*, j'ai volé.

—Volé quoi ?

—Un bijou, le voulez-vous ?

—Non, sans doute ; que me proposez-vous ? il faut le restituer.

—Mais, mon père, celui à qui je l'ai volé, ne le veut pas.

—Le lui avez-vous offert ?

—Oui, mon père, et il l'a refusé net.

—Oh ! en ce cas, le mal est moindre. Vous êtes pauvre ?

—Très-pauvre.

—Gardez le bijou, vendez-le ; mais ne volez plus. On ne rencontre pas toujours de ces gens qui dispensent de restitution.

Le mendiant acheva son *Confiteor*, et emporta la montre. C'était son premier vol, et il avait tâché de le faire, selon lui, de façon à n'avoir aucun scrupule.

## ARRÊT DE JACQUES MAIGRET-CARÊME

APRÈS SA VICTOIRE SUR GRÉGOIRE VENTRUS MARDI-GRAS.

CARÊME, empereur du jeûne, roi d'abstinence, prince des mers, rivières, étangs poissonneux, archiduc des cour-bouillons, duc des saumons et des truites, baron des jours maigres, vicomte des quatre-temps, comte des sardines, marquis des compotes, seigneur des collations, protecteur des légumes, etc., etc., etc.

A tous ceux qui ces présentes verront,— SALÛT,

Savoir faisons, qu'ayant été informé que plusieurs habitants du carnaval, malgré les ordonnances que nous donnons, entretenaient toujours commerce avec les ennemis de nos droits et dignités, ce qui nous a porté, de l'avis de notre chère et honorée épouse la Diète, d'y remédier.

A ces causes et autres, désirant mettre les ordres nécessaires, nous avons banni et bannissons de notre empire, à compter du jour daté des présentes, les sous-nommés.

Antoine le Bœuf, Robert le Veau, Blaise le Mouton, Jacques Aloyau, Boniface l'Agneau, Claude Dindon, Georges Chapon, Alexis Poulet, Bazile Canard, Anne la Caille, Roch Cochon, Hubert Chevreuil, Adeline Saucisse, Simon Pâté, Emélie Fricassée, Fabien Boudin, Joseph l'Andouille, Izabeau Perdrix, Jean Lapin, Gille le Lièvre, Nicolas Gigot, etc., etc.

Auxquels nous enjoignons de se retirer pendant le temps du Carême dans les Cantons de Mardi-Gras, sauf à être rappelé le dimanche de Pâques; mandons à nos amés et féaux intendants, le marquis de Beurre Frais, le baron de Beurre Fondu, le vicomte de Beurre Salé, de tenir la main à l'exécution des présentes, et les faire lire, afficher et publier partout où besoin sera.

Donné au château de la Purée, le jour du mercredi des cendres.

Signé, CARÊME,

DE TRISTE-CHÈRE, secrétaire.

Collationné et enregistré,  
PÉNITENCE, syndic.

Deux jeunes militaires, l'un fort grand et l'autre fort petit, s'étant heurtés sur le Pont-Neuf, le petit en prit une telle humeur, qu'il appliqua un vigoureux soufflet au grand.

—Un pareil affront, dit celui-ci, se lave ordinairement dans le sang; moi je le laverai dans l'eau.

Et saisissant aussitôt avec le plus grand flegme notre mirmidon, il le jette par-dessus le parapet dans la Seine.

Un Normand qu'on pendait sur un pont, dit naïvement au bourreau :

—*Attâque mé bén, car si je teimbe, je m'nérai.*

Le Cardinal Dubois, ministre du régent, avait un frère qu'il avait placé dans ses bureaux. Il sonne, un laquais accourt :

—Que veut Monseigneur ?

—Dubois.

Le domestique apporte du bois en effet.

—Ce n'est pas cette bûche que je demande, lui dit-il, faites venir mon frère.

—Vous qui êtes un grand législateur, disait dernièrement M. Sauzet à M. Dupin, pourriez-vous me dire si, d'après les lois françaises, Adam pourrait se remarier s'il revenait sur la terre ?

—Mais je pense que oui, dit M. Dupin.

—Du tout, vous vous trompez, car il n'aurait pas le droit d'épouser son enfant, reprit M. Sauzet.

—Toi qui est devin, disait dernièrement Ravel à Grassot, saurais-tu me dire quelles sont les O qui nous sont les plus utiles ?

—Ce sont les O-reilles, répondit-il.

—Quels sont les U qui ruinent les emprunteurs ?

—Ce sont les U-suriers.

—Quel est l'A qui nous rend heureux, et bien souvent très-malheureux ?

—C'est l'A-mour.

*Cœurs des Peuples.*—Dans le combat de Saint Michel avec le diable, disent-ils, cet archange, s'apercevant du désavantage et de l'inutilité de sa lance, remonta au ciel, s'arma d'un foudre, et le lança sur Lucifer, dont le corps vola en éclats. Ses jambes tombèrent en France ; de là la pétulance des Français, leur fureur pour les courses et pour les voyages, et la difficulté de les fixer. L'Espagne reçut la tête de Lucifer ; de là la fierté, la hauteur, le ton bravache de l'Espagnol. La main avec laquelle il escamotait tomba sur Naples ; celle avec laquelle il serrait, échut à Gênes ; les Allemands recueillirent son estomac.

*Le blagueur.*—Un grand menteur appelait toujours son domestique en témoignage de toutes les fables qu'il débitait, et, pour l'engager à confirmer tout ce qu'il disait, il lui fit présent d'une culotte. Figurez-vous, disait-il un jour en société, qu'un coup de vent m'a enlevé, moi, ma chaise, trois chevaux, un postillon, et, en deux minutes, nous a portés à trois lieues de là. Demandez à St. Jean, il y était—Ah! monsieur, c'est trop fort, dit le domestique en déboutonnant son haut-de-chausses, j'aime mieux vous rendre votre culotte.

*Mauvaise manière d'agir.*—Un voleur renommé par son extrême adresse, fut un jour pris en flagrant délit. Ne pouvant revenir de sa surprise, lui qui n'avait même jamais été soupçonné, il réfléchit un moment, puis s'écria dans un accès d'indignation :—J'y suis ! il faut absolument que j'aie été dénoncé et vendu ! vraiment, cette manière d'agir est bien dégoûtante.

*Trait d'esprit.*—Un homme, n'ayant pas de traversin, avait mis dans son lit un pot à beurre, afin qu'il lui en servit ; mais comme il le trouvait trop dur, il imagina de le remplir de paille, afin d'être appuyé plus mollement.

—Quelle fille, dites-moi, vint au monde sans père, eut pour sa mère un homme, et pour époux sa mère ?

—Eve.

Un serrurier, chargé de faire la rampe de l'escalier d'une chaire à prêcher, s'avisa de mettre pour pommeau une tête de loup. On lui demanda pour quelle raison :

—C'est, dit-il, pour empêcher les ânes de monter dans la chaire.

Une horloge sonnante fut regardée par les Chinois comme une merveille. Ils mettaient des gardes auprès pour voir si elle sonnait toute seule.

—J'ai vu le diable, j'ai vu le diable . . . , disait un homme en se sauvant.

—Comment ! vous avez vu le diable ?

—Oui, sous la figure d'un âne.

—Bah ! vous avez eu peur de votre ombre.

Un fat qui ne pouvait parvenir à apprendre l'allemand, disait que ce n'était pas sans raison qu'un de nos plus célèbres auteurs avait dit que si les chevaux parlaient, l'allemand serait leur langue.

—Ah ! c'est donc pour cela dit un Allemand qui était présent, que les ânes ne peuvent l'apprendre.

Mesmer se vantait devant l'abbé Cérutti d'avoir la puissance de rendre immobile tout un troupeau.

—Je crois effectivement, lui dit l'abbé, que vous avez tout pouvoir sur les bêtes.

Le médecin d'Arlequin lui ayant ordonné un bain, lui demanda après comment il l'avait trouvé.

—Un peu humide, répondit le malade.

Un jeune niais, à qui l'on reprochait d'être bête, disait :

—Est-ce ma faute ? On m'a peut-être changé en nourrice.

—Quels sont les I qui sont plus à plaindre qu'à mépriser ?

—Les I-diots.

*Un récalcitrant.*—Au nom de la loi, je vous prie de me dire, monsieur, ce que vous avez dans votre mouchoir.—*Ça* ne vous regarde pas et je ne vous reconnais pas le droit de me visiter.—Je suis douanier. Puisque vous ne voulez pas vous laisser visiter, suivez-moi chez le bourgmestre de Froyennes.—Rien ne prouve que vous êtes douanier; vous n'en avez ni l'habit ni la mine. Du reste, exhibez-moi votre diplôme et je vous croirai.—Vous ne le verrez pas, mon diplôme, mais voici ce qui vous décidera à me suivre bon gré mal gré.—Je me fiche pas mal de vos deux étuis de pipes. Si vous croyez que les pistolets d'un ostrogoth comme vous, intimideront un ancien militaire français comme moi, vous vous trompez joliment! Passez votre chemin avec votre mine de gueux et ne vous vantez pas d'avoir arrêté un honnête homme. Comment?... on ne pourra plus revenir de son jardin sans être embêté par cette race de bigres-là?....

— Apprenez qu'on n'insulte pas un douanier dans l'exercice de ses fonctions, et je vous enfile avec ce *verdron*, si vous bougez d'une patte. Vous savez qu'il n'y a que les douaniers qui puissent porter des cannes à *verdrons*.—Les voleurs de grands chemins en ont tous, et encore une fois morbleu! votre diplôme, ou je vous plante là avec votre attirail de brigand!

Tant d'assurance ou plutôt tant d'audace déconcertèrent notre douanier; stupéfait et blême de colère, il hurla ces mots:—Je vais vous le montrer mon diplôme, et le voici!—A la bonne heure. Lisons: c'est cela, vous êtes douanier, et je vous reconnais à votre signalement.—Yeux verts et louches;—Cheveux roux;—Sourcils idem;—Front étroit;—Nez camus;—Bouche de lièvre;—Menton à galoche;—Visage brutal;—Barbe de bouc;—*Signes particuliers*: Loupe à l'œil gauche et longues oreilles. C'est ça, c'est bien ça.—Aurez-vous bientôt fini vos embarras?—Oh j'ai fini; voilà vos papiers.—A mon tour, maintenant, voyons, qu'est-ce que vous avez là-dedans?—Voilà, voilà, ouvrez, voyez.—Comment des topinambours!!!—Certainement, des topinambours pour quoi pas?....



## AU PUBLIC.

LES soussignés bien reconnaissants pour l'encouragement que cet établissement a reçu depuis vingt-six ans dans l'exercice de l'art de l'imprimerie, ont l'honneur, en cette occasion, de dire qu'ils pourront travailler à bien plus bas prix que par le passé, vû qu'ils ont considérablement augmenté le matériel d'imprimerie en presses et en caractères de goût. Ils continueront de confectionner les ouvrages suivants dans le goût le plus élégant et à court avis, dans l'une ou l'autre langue, sur caractères nouveaux et enjolivés :

Affiches, grandes et petites.

Lettres funéraires.

Billets promissoires.

Lettres de changes.

Circulaires.

Chèques.

Cartes.

Catalogues.

Brochures.

Placards.

Étiquettes.

Pamphlets.

Factures.

**BLANCS TOUJOURS EN MAINS :** pour la Cour Supérieure, de Circuit, et des Commissaires, et des Juges de Paix, Avocats, Notaires, Huissiers, et pour les Municipalités.

Ils n'emploient que les meilleurs ouvriers, et le papier est toujours de première qualité. Ils se rendront responsables pour toutes déficiences dans les ouvrages sortis de leurs Presses. Leurs prix seront des plus modérés, attendu la concurrence et surtout la pénurie.

N.B.—Les personnes de la Campagne qui nous enverront des commandes pour des blancs par la poste, voudront bien y inclure aussi le prix du port pour tels blancs, qu'on exige d'avance à la poste.

LOUIS PERRAULT et Cie.

Montréal, 1er Octobre 1859.

oura-  
vingt-  
nerie,  
qu'ils  
par le  
menté  
racté-  
onner  
égant  
, sur

ar la  
is-  
ai-  
et le  
ls se  
sités  
eurs  
neur-

nous  
ar la  
port  
oste.

le.  
da  
g le

