A JEWISH CANADIAN DAILY Circulated All Over CANADA And Abroad

THE HEBREW JOURNAL

דער אידישער זשורנאל

פאליטיש אונאפהענגיג נאציאנאל.

א צייטונג וועלכע ניט פרייהייט פון אויסדרוק א אן אלע שיכטען.

VOLUME XII No. 4520 TORONTO, JULY 14, 1925 יום ג׳ כ״ב תמוז פרשה מטות ומסעי, תרפ״ה. טאראנטא, דינסטאג דער 14־טער יולי, 1925. PRICE THREE CENTS

N. Y. Public Library 476 Fifth Ave.

JUL 16 1925

ענגלאנד, אמעריקא און יאפאן וועלען האנדלען וועגען די אומרוהען אין כינא

דאס איז דער באשלוס וועלכער איז אנגענומען געווארען נאך וואכען פון פארהאנדלונגען. — ענגלישער אויסערן מיניס־טער זאגט אז בלויז דרייסיג כינעזער זענען געטויטעט געווארען און זיבעציג זענען פארוואונדעט געווארען.

לאנדאן, יולי, 13.

אוסטין טשעמבערליין, דער ענגלי־שער אויסערן מיניסטער, האט היינט אין פארלאמענט ערקלערט, אז די צאהל כינעזער וועלכע זענען געפאלען טויט אין קאנטאן דעם 23־טען יוני ווען ענגלישע און פראנצויזישע סאלדאטען האבען גע־שאסען אויף זיי וועט ניט גרייכען איבער דרייסיג, און פארוואונדעט זענען געווען ארום 70.

פון די אויסלענדער איז בלויז איין פראנצויז געטויטעט געווארען, און דריי ענגלענדער און איין פראנצויז זענען פארוואונדעט געווארען.

א סטרייק אין האנאן

די מעהרסטע אויסלענדער וועלכע האבען זיך געפונען אין האנאן זענען היינט אנגעקומען אין פעקין, און ווי זיי דערצעהלען זענען דארטען 2 טויזענט כינעזישע מינען ארבייטער ארויס אין סטרייק. די אויסלענדער וועלכע געפינען זיך דארטען האבען זאכער ניט קיין וואר כען.

א וועלט מלחמה געגען דער ווייסער ראסע

לאנדאן, יולי 13.

ס. ב. אוסטין, א באקאנטער זשור־נאליסט, האט געבטען פארעפענטליכט אן ארטיקעל אין וועלכען ער זוכט צו באר־ווייזען אז די יעצטיגע אונרוהען אין כי־נא, מאראקא, און אינדיען, איז בלויז אן אנפאנג פון א גרויסער וועלט מלחמה, ווען אויף דעם אויאטישען פאטריאטיזם.

לודענדארף לייקענט, אז דייטשלאנד האט געזוכט די סימפאטיע פון פוילישע אידען

ערקלערט אז דער מחבר פון דער באריהמטער דייטשער פראקלאמאציע „אן מיינען לויעבע יודען״ איז גע־ווען דער ארמיי רב. — רב לייקענט עס און ווייזט אויף אז דאס איז געטאן געווארען פון דייטשען גענעראל שטאב

בערלין, יולי, 13. (איטא).

דער באריהמטער דייטשער אנטי־סעמיט גענעראל לודענדארף איז ארויס מיט אן ארטיקעל אין אן אנטיסעמיטיש שער צייטונג און ווענדען ער ערקלערהרט, אז דער אפיל וועלכער איז אין אנפאנג פון דער מלחמה ארויסגעלאזען געווארען צו די אידען אין מיינען „אן מיינען לויעבע יודען״, איז ניט פאר־פאסט געווארען פון דייטשען גענע־ראל שטאב.

לודענדארף ערקלערהרט, אז דער מחבר פון דאזיגען געדאנק איז געווען דער רב פון דער דייטשער ארמיי.

רב לייקענט עס

רבי ארטור לעווין, איז ארויס אויף דעם מיט אן ערקלערונג אז לודענדארף אליין האט געבעטען דעם רב אויסצואר־בייטען דעם דאזיגען דאקומענט. דער צוועק איז געווען צו באאיינפלוסען די פוילישע אידען פאר דייטשלאנד.

דער רב ערקלערהרט אויך, אז די טאג־ביכער פון דער ארמיי וועלען־ווייזען דעם אמת וועגען דעם.

אוקראינער פרוי ערמארדעט איהרע איינענע צוויי קינדער

א שויידערליכע טראגעדיע האט זיך געכטען אפגעשפילט ארום סאדבורי, אנטאריא. — מוטער קען ניט פארליידען וואס די קינדער בייגקען נאך אן אנדער פרוי, ערמארדעט זי זיי.

סאדבורי, יולי, 13.

מרס. קאזאק, אן אוקראינער פרוי איז דא ארעסטירט געווארען אויף דער קלאגע אז זי האט ערמארדעט איהרע צוויי קינדער דזשאהן, 6 יאהר אלט און מייק, 4 יאהר אלט.

ביידע קינדערלאך זענען געפונען געווארען דערשאסענע אין בעט, און ארום זיי איז געלעגען א עטעלע מיט׳ן פאלגענדען אויפשריפט:

„איך ווייל ניט אז די קינדער זאלען וויינען, נאך דער צוויטער פרוי״.

דער פראווינציעלער פאליציימאן קיען, וועלכער איז אריינגעגאנגען אין קאזאק׳ס הויז וועלכע געפינט זיך 234 מייל פון סאדבורי האט די טויטע קינ־דערלאך געפונען. דער מאן וועלכער האט געארבייט ביי דער איזענבאהן איז פארשוואונדען. אויך די פרוי איז ניט געווען.

געפינט די פרוי אין וואלד

שפעטער האט דער זעלבער פאליס־מאן געפונען די פרוי ארומוואונדערענדיג אין וואלד מיט א ביקס אין האנט. זי איז געווען שטארק צוטומעלט און האט ניט געוואוסט וואס עס טוט זיך מיט איהר.

ווען מען האט זי געבראכט אין שטאדט, האט זי אויך פיעל ניט גערעדט שכנים דערצעהלען, אז מיט א קורץ צעיט צוריק איז די פרוי קאזאק גע־ווען קראנק און איז צוגענומען געווארען אין האספיטאל. אין דער צייט איז אין הויז געווען אן אנדער פרוי, וועלכע האט אויפגעפאסט אויף די קינדער.

ווען מרס. קאזאק איז צוריקגעקומען פון האספיטאל איז די אנדער פרוי אוועק. די קינדער זענען אבער אזוי צוגעוואוינט געווען צו דער פרוי, אז זיי האבען ניט אויפגעהערט צו וויינען און רופען די פרוי. ניט קענענדיג עס מערר פארליידען האט זיי די מוטער ערמארדעט.

ווערט א מיליאנער איבער נאכט

דענווער, קאלאראדא, יולי, 13.

י. קופערס, איז געווען דער אויפ־פאסער אינ׳ם דענווער סיטי האל. געבטען אין דער פריה איז מען גע־קומען און דער סיטי האל איז ניט געווען אויפגעראמט, א נאכפארשונג וועגען דער אורזאכע האט באוויזען, אז קופערס האט געהאט אן אינ־וועסטמענט אין געוויסע אויל פעל־דער, און איז איבערגאנאכט געווארען א מיליאנער. ער האט דעריבער גע־נומען א צוג און איז אוועקגעפאה־רען צו זיינע אויל פעלדער.

דער דענווער סיטי האל איז גע־באך געבליבען אהן א „קער טייקער״.

א וועלט מלחמה געגען דער ווייסער ראסע

לאנדאן, יולי 13.

ס. ב. אוסטין, א באקאנטער זשור־נאליסט, האט געבטען פארעפענטליכט אן ארטיקעל אין וועלכען ער זוכט צו באר־ווייזען אז די יעצטיגע אונרוהען אין כי־נא, מאראקא, און אינדיען, איז בלויז אן אנפאנג פון א גרויסער וועלט מלחמה.

צאר ניקאלאוס טאכטער אין דייטשלאנד

יונגע פרוי גיט זיך אן אלס אנאסטאסיא. די אינגסטע טאכטער פון צאר ניקאלאי. — דייטשע פרינצעסין גלויבט איהר.

בערלין, יולי, 13.

א זעהר שעהן געקליידעטע יונגע פרוי האט זיך צוגעשלאגען צו דער געווע־זענער פרייסישער קרון פרינצעסין סע־סיל און האט געהאט מיט איהר אן אינ־טערוויו. נאכדעם ווי זי האט מיט דער פרינצעסין פארבראכט א קורצע צייט, האט זי דער פרינצעסין איבערצייגט, אז זי איז פרינצעסין אנאסטאסיא, די אינג־סטע טאכטער פון צאר ניקאלאי.

די פרינצעסין האט גלייך אויינגע־רופען פרינץ אסקאר, און אויך ער האט זיך איבערצייגט, אז דאס איז דעם גע־וועזענעם צאר׳ס טאכטער.

אנאסטאסיא האט דערצעהלט, אז איהר איז געלונגען זיך ארויסצודרעהען פון די טערדער וועלכע האבען ערמאר־דעט איהרע עלטערן און דאס נאכצו־הוידנעזונד און פארקליידעט אלס פויער־טע איז איהר געלונגען צו קומען נאך דייטשלאנד.

פרינצעסין סעסיל גלויבט די גע־שיכטע פון דער יונגער פרוי וועלכע גיט זיך אן אלס אנאסטאסיא, און האט זי אריינגענומען צו זיך אין הויז.

אין דער זעלבער צייט אבער האב־בען פריינט פון רוסלאנד געשיקט נאך וענעדא טאלסטאי, די פרוי פון א רוסי־שען אפיצער, וועלכער האט נעדייטעט אין דער צארסקער גווארדיע זי זאל קומען און זעהן אויב דאס איז אנאסטאסיא אדער ניט.

מאדאם טאלסטאי קען גוט די נאכ־צע צארישע פאמיליע. זי איז אויך די, וועלכע האט אויפגעדעקט דעם שווינדעל מיט עטליכע יאהר צוריק ווען א פריי האט זיך ארויסגעגעבען אלס טאטאניא, אויך דעם געוועזענעם צאר׳ס א טאב־טער.

אין דייטשלאנד ערוואר טעט מען מיט אומגעדולד דאס אנקומען פון מאד־דאם טאלסטאי.

פראנצויזישער פינאנץ מיניסטער ערוועהלט אלס סענאטאר

לעמאן, יולי, 13.

דער פראנצויזישער פינאנץ מיניס־טער קאיא איז ערוועהלט געווארען אלס סענאטאר אין די ביי־וואהלען וועלכע זע־נען דא פארגעקומען.

די ביי־וואהלען זענען געווען ווייל סענאטאר גונגאן האט רעזיגנירט, און די רעזיגנאציע איז געווען צו געבען קאיא׳ן א געלעגענהייט צו קאנדידירען פאר׳ן דאזיגען אמט.

שטרייגנדע געזעצען געגען קאמוניסטען

דער פראנצויזישער פרעמיר פעינ־לעווע פלאנט צו פארדערען פונ׳ם פראנ־צויזישען דעפוטאטען קאמער עס זאלען אנגענומען ווערען שטרייגנדע געזעצען געגען קאמוניסטען און בכלל קאמוניס־טישער אגיטאציע, ווייל די קאמוניסטי־שע אגיטאציע געגען דער געצטיגער מלחמה אין מאראקא איז שוין אוועק צו ווייט.

לארד פלומער אויפגע־נומען פונ׳ם סעניג

ווערט אויפגענומען אלס הייר־קאמי־שאנער פון פאלעסטינא

לאנדאן, יולי, 13. (איטא).

לארד פלומער, דער נייער הייר־קאמ־מישאנער פון פאלעסטינא אויפ׳ן פלאץ פון סער הערבערט סעמיועל, איז היינט אויפגענומען געווארען פון קעניג דזשארדזש.

דער אוידיענץ וועלכער ער האט גע־האט ביים קעניג איז געווען וועגען זיין באשטימונג אלס הייר־קאמישאנער פון פאלעסטינא.

לארד פלומער דארף אין ניכען אפ־פאהרען צו פאר־נעהמען זיין נייעם אמט.

לארד פלומער, הייר־קאמישאנער פון פאלעסטינא

נעפונען א רפואה געגען ראק

לאנדאן, יולי, 13.

די ציטונגען מעלדען, אז נאך אין גיבען וועט דער ענגלישער אינסטיטוט פאר מעדיצינישער פארשונג פארעפענט־ליכען א וויכטיגע ערקלערונג.

די דאזיגע וויכטיגע ערקלערונג וועט זיין וועגען א רפואה וועלכע איז ערפונדען געווארען פאר א ראק (קענ־סער). דאס הייסט איינענטליך נאך ניט די רפואה, נאר די אנזאכע פון וואנען די קראנקהייט נעהמט זיך, און קומט וועט מען עס עפעטשטעלען וועט שוין זיין גאנץ לייכט דאס איבעריגע אויס־צוגעפינען.

דר. נאי דער הויפט פונ׳ם אינסטי־טוט האט ערקלערהרט, אז פאר׳ן אלגע־מיינעם עולם וועט זיין זעהר שווער צו פארשטעהן וואס דאס מיינט, בלויז פרא־פעסיאנאלען וועלען קענען פארשטעהן, דעריבער איז ניט נויטיג צו פארעפענט־ליכען קיין איינצעלהייטען.

אלבערט איינשטיין קומט נאך קאליפארניא

פאסאדענא, קאליפארניא, יולי 13. (איטא). — סומענדען הערבסט וועט דער באריהמטער אידישער פראפעסאר אל־בערט איינשטיין קומען אין קאליפארניא און וועט זיך אנשליסען אינ׳ם קאליפאר־ניער טעאלאגישען פאקולטעט.

אנדריו פעפאלס ערשטער פארהער היינט אין „פאלים קאורט״

אנקלאגע וועט רופען דזשארוויסען אלס עדות געגען פעפאל׳ן.

היינט 10 א זייגער פריה וועט זיך אנהויבען דער ערשטער פארהער געגען אנדרו פעפאל, וועלכער איז צוריקגע־בראכט געווארען נאך אזוי פיעל שווע־ריגקייטען פון קאליפארניא אויף דער קלאגע פון באשווינדלען די רעגיערונג פון אנטאריא.

אלס עדות ווערט ארויסגערופען גע־גען איהם עמיליוס דזשארוויס, דער אינ־גערער וועמענס פאטער איז פארארו־טיילט געווארען צו זעקס חדשים געפענ־געניש און צו באצאהלען א שטראף פון 150 טויזענט דאלאר.

דרעם עוואלוציאן געזעץ טענעסי, א זאך וואס אונזערער א 16 יאהריגער אינעל קען ניכט פארשטעהן״.

פון דער באמערקונג איז ארויסגע־קומען א פערזענליכע קריעג מיט׳ן רע־זולטאט אז דער ריכטער האט זיך געמוזט אריינמישען איינצושטילען ביידע צדדים.

ניט מעהר ווי פאר „פובליסיטי״

פארשטענדיגערע מענשען אין דער־טאן האבען זיך געכאפט אז דער גאנצער פראצעס איז ניט מעהר עפעס ווי א טע־אטער, און עס איז אויך זעהר מעגליך אז ברייען האט געמאכט דעם גאנצען טור מעל ניט מעהר ווי צוליעב „פובליסיטי״.

די מעהרהייט בירגער פארשטעהען אז דן קריסטליכע רעליגיע איז ניט אין געפאהר צו קאפאס האט געלערענט מיט די איינלאך־דארווינס טעאריע אדער ניט. אזוי פארערען דער־בער אז דער גאנצער פראצעס זאל צוריקגעצויגען ווערען.

פראנקרייך אוז שפאניען וועלען אלס נאכגעבען צוליעב שלום

פאריז, יולי, 13.

טראצדעם וואס קיין דעטאלען זענען נאך ניט פארעפענטליכט געווארען, איז דאך זיכער אז די קאנפערענץ וועלכע איז אפגעהאלטען געווארען צווישען שפאניען און פראנקרייך וועגען דער לאר־גען אין מאראקא, האט אויסגעארבייט א שלום פראיעקט, וועלכער וועט פאר־געליינט ווערען פאר די רעבעלען.

אינ׳ם שלום אפמאך גיבען די צוויי לענדער נאך מעהר ווי מען האט געקענט טען.

די מורען ווערען פארגע־ליינט כמעט פולע אויטאנאמיע. זיי מוז־זען אבער זיין באמט נאמינאל אונטער דער הערשאפט פונ׳ם סולטאן.

מ. מאלווי, דער פארטרעטער פון שפאניען האט נאך דער קאנפערענץ ער־קלערהרט, אז אום עס זאל קומען צו א שנעלען פריעדען וועט פראנקרייך און שפאניען נאכגעבען אלע מעגליכע פונק־טען.

שטראוס נאמינירט אלס מעיאר פון ניו יארק

ניו־יארק, יולי 13. (איטא).

דזשעסי י. שטראוס א גוט באקאנ־טער הייגער פיליאנטראפ איז פון א גרו־פע געשעפטסלייט נאמינירט געווארען אלס קאנדידאט פאר מעיאר אין די גר־מענדע שטאדטישע וואהלען פון ניו יארק.

עס איז נאך ניט זיכער אויב שטראוס וועט די נאמינאציע אנגעהמען.

ציי איהר בלייבט אין שטאדט אדער איהר פאהרט אין קאנטרי די צוויי ביכער דארפט איהר לעזען

באקענט זיך מיט קענדע אין מיט דער אידישער געשיכטע פון קענדע, דורך א. ר. ר. ר. ר. ר. ר. צוויי בוכער:

1) קאנאדע־איהר געשיכטע און אנטוויקלונג

2) דער איד אין קאנאדע

באלערענד — פאפולער — אינטערעסאנט.

צו באקומען אין אפיס פון „אידישען זשורנאל״.

דער גאנצער עוואלוציאן פראצעס איז ניט מעהר ווי פאר „פובליסיטי״

זאגען פארשטענדיגערע בירגער פון דעיטען. — שארפע ווערטער צווישען אנקלאגע און פארטיידיגונג. — מען געהט אין געריכט ווי אין מעאטער. — דער גאנצער טאג איז אין עק אין דיסקוסיעס.

דעיטען, אהיא, יולי, 13.

איבער זיעבען הונדערט צושויער זענען היינט געקומען אין געריכט ווען עס איז פארגעזעצט געווארען סקאפס׳ם פראצעס.

גלייך ביים אנהויב איז שוין אויס־געבראכען א שטרייט צווישען דער אנ־קלאגע מיט דער פארטיידיגונג.

די לאיערס פון דער פארטיידיגונג האבען געמאכט א פארשלאג, אז אלס עדות זאלען צוגעלאזען ווערען עקספערי־טען און די אנקלאגע האט שטארק גע־קעמפט געגען דעם.

דער גאנצער טאג איז בלויז פאר־נומען געווארען מיט ארגומענטען, און אין די דאזיגע ארגומענטען האבען זיך צוויי לאיערס אויף אן אמת צוקריגט.

איינער פון די לאיערס פון דער פארטיידיגונג דארלי מעלאן פון גיריאדק האט מאכענדיג אן אפיציעלען פארשלאג אז די קלאגע נעגען סקאפס׳ן זאל צוריק־געצויגען ווערען, האט צווישען אנדערש אויף א הומאריסטישען אופן געזאגט:

„די קלאגע נעגען סקאפס׳ן איז פונקט אזוי ווי א געזעץ וועלבער זאל פארשרייבען טוימשטראף פאר יעדען איינעם וועלכער וועט ערקלערען אז די ערד איז ניט רונד פון דער צאנ־צער וועלט, און אז די זונה דרעהט זיך ניט ארום דער ערד״.

אויף דעם האט געגעראל מעקענזי, וועלכער העלפט ארויס דער אנקלאגע געזאגט:

„די דאזיגע גיריארסער לאיער״ זענען ניט ביכטיג צו פארשטעהן דעם עוואלוציאן געזעץ טענעסי, א זאך וואס אונזערער א 16 יאהריגער אינעל קען ניכט פארשטעהן״.

פון דער באמערקונג איז ארויסגע־קומען א פערזענליכע קריעג מיט׳ן רע־זולטאט אז דער ריכטער האט זיך געמוזט אריינמישען איינצושטילען ביידע צדדים.

ניט מעהר ווי פאר „פובליסיטי״

פארשטענדיגערע מענשען אין דער־טאן האבען זיך געכאפט אז דער גאנצער פראצעס איז ניט מעהר עפעס ווי א טע־אטער, און עס איז אויך זעהר מעגליך אז ברייען האט געמאכט דעם גאנצען טור מעל ניט מעהר ווי צוליעב „פובליסיטי״.

די מעהרהייט בירגער פארשטעהען אז דן קריסטליכע רעליגיע איז ניט אין געפאהר צו קאפאס האט געלערענט מיט די איינלאך־דארווינס טעאריע אדער ניט.

זיי פארערען דער־בער אז דער גאנצער פראצעס זאל צוריקגעצויגען ווערען.

אנדריו פעפאלס ערשטער פארהער היינט אין „פאלים קאורט״

אנקלאגע וועט רופען דזשארוויסען אלס עדות געגען פעפאל׳ן.

היינט 10 א זייגער פריה וועט זיך אנהויבען דער ערשטער פארהער געגען אנדרו פעפאל, וועלכער איז צוריקגע־בראכט געווארען נאך אזוי פיעל שווע־ריגקייטען פון קאליפארניא אויף דער קלאגע פון באשווינדלען די רעגיערונג פון אנטאריא.

אלס עדות ווערט ארויסגערופען גע־גען איהם עמיליוס דזשארוויס, דער אינ־גערער וועמענס פאטער איז פארארו־טיילט געווארען צו זעקס חדשים געפענ־געניש און צו באצאהלען א שטראף פון 150 טויזענט דאלאר.

לארד פלומער אויפגע־נומען פונ׳ם סעניג

ווערט אויפגענומען אלס הייר־קאמי־שאנער פון פאלעסטינא

לאנדאן, יולי, 13. (איטא).

לארד פלומער, דער נייער הייר־קאמ־מישאנער פון פאלעסטינא אויפ׳ן פלאץ פון סער הערבערט סעמיועל, איז היינט אויפגענומען געווארען פון קעניג דזשארדזש.

דער אוידיענץ וועלכער ער האט גע־האט ביים קעניג איז געווען וועגען זיין באשטימונג אלס הייר־קאמישאנער פון פאלעסטינא.

לארד פלומער דארף אין ניכען אפ־פאהרען צו פאר־נעהמען זיין נייעם אמט.

אידישע באנקירען מא־כען א גרויסע הלואה פאר אונגארן

ניו־יארק, יולי 13. (איטא).

אידישע באנקירען האבען אראנ־זשירט א הלואה פאר דער אונגארישער רעגיערונג פאר דער סומע פון 10 מיליאן דאלאר, אזוי איז דא היינט פאר־עפענטליכט געווארען.

די פירמע איז ספייער און קא. באנ־קירען. די באנדס פון דער דאזיגער הלואה ווערען פון דער פירמע אויסגע־לאזען, ווערען אויפ׳ן מארק די וואך.

ארכייטער מיידעל'ס ערפאהרונג

לעזט ווי אזוי זי האט געפונען הילף אין לידיא ע. פינקהעס'ס ווער דזשעטיבעל קאמפאנד.

ערנבריאר, אנטעריא. — "איך מוז שרייבען און אייך דערצעהלען מיין דער־פאהרונג מיט אייער מערציין. איך האב געארבייט אין דער פעקטארי דריי יאהר, און איך בין אזוי שטארק אפגעשוואכט געווארן, אז איך פיהל חלש'ן און איך פיהל זיין אינדערהיים אפ־ווייניגסטען איין טאג א וואך. איך בין באהאנדעלט געווארן פון די דאקטוירים פאר אנע־מיא. אבער עס האט מיר וואר־שיינליך קיין שום נוטצן געטאן. מ'האט מיר נע־הייסען צו אפארהען זיך, אבער איך בין נים געווען אימשטאנד דאס צו טאן, און בין געווארן אלץ ערגער. איך בין גע־טראכטעלט געווארן מיסטעניריזס מיט מיינע „שעריאנען". מ'פלעגט מאכבעס מאל אויעך דריי חדשים. און ווען מ'איז געקומען, האט עס אנגעהארטען ארום צוויי יאהרען, און איך פלעג אזוי שטארק פיהלען א ווייהטאג אין זיין, אז איך האב עס קיים נעקאנט אריבערטראגען. איך בין אינגאנצען אלט 19 יאהר און איך וועג אזעט 118 פונט, און איידער כ'האב אינגענומען די וועדזשעטיבעל קאמפאנד האב איך אינגאנצען געוואר־נען 108 פונט. איך בין געווען קראנק צוויי יאהר, און מאכטע פון מיינע פריינ־דינס האבען מיר דערצעהלט וועגען לי־ריא ע. פינקהעס'ס וועדזשעטיבעל קאמ־פאנד, און אז איך האב איינגענומען א באסטל דערפון, האב איך געפיהלט אן ערלעכונג. מיין מוטער פלעגט עס נעהמ־מען פאר אן אנדער קראנקהייט, און זי האט עס נעמען אלס זעהר צופרידענ־שטעלענד. איך בין וויליג צו דערצעהלען פריינד וועגען דער מערציין און צו עכט־פערען אויף די בריעף, וואס פרעגען אן וועגען דעם." — מיס הייזעל בערדס באקס 700, ערנבריאר, אנטעריא.

— עס טאג פון יעדע וואך זעהט מען זיך מיט'ן "שעריאנעלאפ". אויב איהר ווי־דעס מיט אירגענד־וועלכער קראנקהייט, וואס מ'ערדערענט דורך א שוואכען צושטאנד, איינגעמאטערטע פיהלונגען, שמערצען און אומרעגעלמעסיגקייטען — זאל לידיא ע. פינקהעס'ס וועדזשעטיב־בעל קאמפאנד אייך העלפען.

אין
ניקאלאיס
ציטען
אינסטרומענטער ראטאר פון די
לעצטע מעג פון דער רוסישער
רעגירונג
פון דר. ר. מ.

(פארזעצונג)

— זאג מיר נור גרישא איז דאס מעגליך, אז די גרעפין איז אזא אויס־וואורף דער נאטור? האט לואיזא גע־פרעגט.

— צו אזא דאס מעגליך פרעגסטו, איז דען דער פאקט וואס איך האב דיר געבראכט נים גענוג צו ציינען אז זי איז דעם טייפעלס א שוועסטער?

— איך מוז דיר זאגען, אז אבוואהל איך צווייפעל נים אין דיינע רייד, דאך קלינגט אזא געשיכטע אונגלויבליך אין מיינע אויערען, א גרעפין זאל קומען צו א פרעמדען מאן אין הויז און זאל פון דערט א פאפיער גנב'ענען.

— נו דו זעהסט דאך אז עס איז פארט אזוי געווען.

ווי האט זי דיר געפעלט אין די אויר־

העלפט שנעל
קאטאר
אויס'ן פעככער
ווען דו ווילסט
אין חיילען
יעדעס קאפסול
פראנט א נאטען
MIDY
SANTAL CAPSULES MIDY
חיים אייך פון נאכגעמאכטע

אירענדייל זומער רעזארט

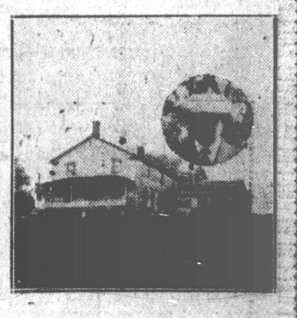

מאכט באקאנט צום טאראנטער פובליקום, אז מיר האבען ד־בעסטע און ריינסטע רומס און די בעסטע כשר קוך, וואו די באר־ריהמטע קעכין ראזא יאקובא־וויטש איז איצט מיט אונז. די פרייזען זענען זעהר רעדוצירט. אויך פאר די יענינג וועלכע ווי־לען זיך קענען איבערציינען צו קומט אין מאסען און שעפט פאר־גענינען פון דעם שעהנעם פלאץ, גזטע שפייזען, דענסינג אין ביידינג.

J. FRANKLIN
Erindale, Tel. Cooksville 94. R. 3-2

ווי אזוי צו פאהרען

נעהמט די קאר צו וועסט פון דער שטאדט, נאכהער נעהמט קאקסוויל באס, אין דער פריה 8.15, 10.30. נאכמיטאג 2,00, 3.40, 5.15, 8.00, 11.00 קומט נאך אירענדייל, פרעגט פרענקלין, וואטש די סיינס צו אייער לינקס.

קויפן און פעיפ מאטארס
1015 קווין סט. איסט

צו פארקויפען א גרויסע הויז און נאראנדזש פאר 80 קארס. סען נענוצט ווערען פאר רושאנק ביזנעס. א בארגיין פאר שנעלען פארקויפען. א פארי־אנטוואורטליכע פערזאן קען מאכען געלט אויף דיעזער ביזנעס.

איינענטימער פארלאנט די שטאדט.

Buttler & Co.
באטלער און קא.
טרייד אוקשאנירס
76 יארק סט. — טאראנטא
מיר זענען אינספעקטארס פון דער
קענעדיען קרעדיט מענס
אסאסיישאן לימיטעד
טראסטי
מיטוואך, יולי 15־טען
דעם סטאק און פיקסטשורס וואס באר־לאנגט צו דעם עסטייט פון
פרעדריק ערנעסט שעפארד
2949 דאנדעס סט. וועסט, טאראנטא.
וואס באשטעהט פון:
דזשענעראל דרינ גודס — — — $4,475.59
סטאר פיקסטשורס — — — 612.25
סך־הכל — — — — — — — $5,087.84
טערמס — איין פערטעל קעש אין צייט פון פארקויף, באלאנס אין דריי מ־ון זעכציג טעג. פארזיכערט צו דער צופרי־דענהייט פון דעם טראסטי און טראנזע אינטערעסט אויף 7 פראצענט. סטאק און אינווענטארי קען געזעהען ווערען אויפ'ן פלאץ יולי 13־טען און 14־טען און בין בייטאג פון דעם 15־טען. אינווענטארי קען אויך געזעהן ווערען אין דעם אפיס פון דער קענעדיען קרעדיט מענ'ס אסאס־סיאיישאן לימיטעד, 58 פראנט סטריט וועסט, טאראנטא.

איך קויף
טובס, טייערס, מעטאלס
6½ סענט פאר טובס, די בעסטע פרייזען נעצאהלט.
117 סט. פעטריק סטריט.
משה פיינעלעס

Canadian National Railways
מענדערס פאר
הארדוואוד טיים

פארזיכעלטע טענדערס אדרעסירט צו דעם אונטערנעצייכענטען און אינ־ראסירט "טענדער פאר הארד־וואוד טיים" וועלען דערהאלטען ווערען אין דעם אפיס פון דזשענעראל טיי אגענט, רום 802, קענעדיען עקספרעס בילדינג, מעק־גיל סטריט, מאנטרעאל, ביז 12 אזייגער בייטאג מאנטאג, אויגוסט 3־טען, 1925, פאר רעילוועי טיים וואס זאלען פאבריצירט ווערען פון יעלאו בוירטש, הארד מייפעל, ביטש אדער אוק געהיילץ, נעשניטען צווישען אקטאבער 1־טען 1925, און מאי 1־טען 1926, און רעליווערס צווישען יאנואר 1־טען 1926 און אויגוסט 1־טען 1926 — פ. א. ב. קארס, קענעדיען נאשאנעל רעילוועיס, לויט די טיי ספעסיפיקאציעס נומער מ3ווו.7.1, דאטירט יולי 20, 1923 פאר נומער 2 און נומער 3 הארדוואוד טיים.

טענדער פארעמס קענען באקומען ווערען אין דעם אפיס פון דעם טיי אגענט אין מארקטאן אין טאראנטא, אדער פון דעם אפיס פון דעם דזשענעראל טיי אגענט, מאנטרעאל.

טענדערס וועלען נים באטראכטעט ווע־רען סיידען זיי זענען אויסגעמאכט אויף פארעמס וועלכע ווערען גענעבען פון דער רעילוועי קאמפאניע.

דער נידערינגסטער, אדער יעדער טענדער, מוז נים אנגענומען ווערען.

W. H. GRANT
דזשענעראל טיי אגענט
קענעדיען נאשאנעל רעילוועיס
מאנטרעאל, קוויבעק.

טענדערס פארלאנגט
באארד אף עדיוקיישאן

פארזיגעלטע טענדערס אדרעסירט צום ביזנעס אדמיניסטראטאר און סעקרעטע־ר־י פרעזשורער, באארד אף עדיוקיישאן, אדמיניסטריישאן בילדינג, 155 קאלעדזש סט., אינדארסירט מיט'ן וואדס "טענ־דער" און אויך מיט דעם נאמען פון דעם סקול בילדינג און טרייד אדער. אדטיזעל צו וועמען עס נעהערט, וועט דערהאלטען ווערען ביז

מאנטאג, יולי 20־טען, 1925

פאר

(1) רעקינג הייזער:
גרופ א. נאמבערס 10 און 10½ ראסקין עוו. — פערט עוו. סייט.
גרופ ב. נאמבערס 82, 86 און 86½ יוק־ליד עוו. — מעקינג עוו. סייט.
גרופ ג. נאמבערס 89, 91 מאדנארעסא סט. — בראק עוו. סייט.
גרופ ד. נאמבערס 695 און 697 אנטע־ריא סט. — ראוט עוו. סייט.
(2) טאקפאינסינג, און ד.ריל. פאר הארד־באדד קאלידזשאייט.
(3) פלאסטער ארבייט פאר פרענקלאן סקול.
(4) קאנקריט ארבייט פאר אלעקסאנדער מיור סקול.
(5) קאנקריט ארבייט פאר ווילים האוס־טאן סקול.
(6) קאנקריט ארבייט פאר איסטערן היי סקול אף קאמערס.

ספעסיפיקאציעס און קאנדיציעס פאר טענדערינג קען געזעהן ווערען, און אלע אינפארמאציעס קענען באקומען ווערען אין דעם אפיס פון דעם ארכיטעקט פון דער באארד, אויף 155 קאלעדזש סט. טעלעפאן טריניטי 8200.

טענדערס מוזען זיין אין אפיס פון דעם סעקרעטאריאל דעפארטמענט, אין דעם אדמיניסטריישאן בילדינג, 155 קאל־לעדזש סט., נים שפעטער ווי 4 אזייגער פון דעם אנגעגעבענעם טאג, אין וועלכער צייט זיי וועלען געעפענט ווערען, און נאכדעם וועלען קיינע טענדערס נים אנ־נענומען ווערען. דער נידערינגסטער אדער יעדער טענדער מוזען נים אנגענומען ווערען.

M. A. BRILLINGER,
טשערמאן פראפעסיאנעל קאמיטע.
W. W. PEARSE
ביזנעס אדמיניסטראטאר
און סעקרעטערי־טרעזשורער.
D. C. HAIG
טשערמאן עדיוקיישאנעל
קאמערשיאל קאמיטע.

רעגירונג פון בראזיליע עפענט טויערען פאר אידישע איסינראנטען

ריא דע זשעניר, (איטא). (דורך פאסט)

א בעפעהל צו אלע אויסלענדישע קאנסולען פון בראזיל, אז זיי זאלען אריינלאסען ווייזען צו אידישע וואנדע־רער וואס ווילען אנקומען קיין בראזיל איז ארויסגעגעבען און צושיקט געווא־רען, אין אלע לענדער וואו די בראזילישע רעגירונג האט איהרע פארשטעהער.

דער דאזיגער באפעהל איז געקומען אלס רעזולטאט פון די פארהאנדלונגען וואס דר. ראפאלאוויטש, דער פרעזידענט פון דער אידישער קהלה אין ריא דע זשע־ניר האט לעצטענס געפיהרט מיט דער רעגירונג פון בראזיל, אז זי זאל עפענען די טויערען פון לאנד פאר אידישע וואנ־דערער.

בראזיל איז ביז איצט געווען פאר־מאכט פאר א מאסען אימיגראציע, איצט אבער ווערט ערווארטעט אז צוליעב דעם גייעם באפעהל וועט זיך אהין א לאז מאן א באדיטענדער שטראם פון אי־דישע אימיגראנטען, באזונדערס פון יע־נע וואס געפינען זיך אין פארשידענע פארטען און קאנען נים אנקומען אין די לענדער וואוהין זיי האבען געדעכענט צו אימיגרירען.

אין דעם באפעהל פון דער בראזי־ליש־ער רעגירונג ווערט אנגעוויזען אז די קאנסולס זאלען ארויסגעבען זייערע ווי־זעס צו די אידישע אימיגראנטען בלויז דאמאלס ווען די אימיגראנטען וועלען צושטעלען רעקאמענדאציעס פון דער אי־דישער קאלאניזאציאנס געזעלשאפט.

צו פארענטען
To Let

זומער רעזארט צו פארענטען. א 6 רומיגע הויז, עלעקטריק, גאראדזש, גרויס ווארענדע, פרוכט בוימער. פרענגען פרענקלין, אירענדייל פאסט אפיס, טע־לעפאן קוקסוויל 94, רינג 3 — 2

6531-7-14)

5 רומיגען אפארטמענט צו פאר־רענטען מיט אלע קאנוויניענס פרענגען 241 קווין וועסט עדלייד 1357.

7358-7-18)

צו פארענטען א שעהנעם פלעט מיט אלע קאנוויניענס סטיעם היט האדד־וואור פלארס סינק אין קיטשען עלעקטריק גאז טעלעפאן צו גוצען גלייך אריינצו־מופען 2 בעלוואודס עוועניו.

7357-7-16)

צו פארענטען אדער צו פארקויפען א הויז מיט א בריק גאראדזש פאר 4 קארס. פרעגען 201 אנוסטא עוו.

7381-7-15)

צו פארענטען א סטאר מיט א וואוי־נונג. טעלעפאן עלגין 5540.

7275-7-16)

סטאר צו פארענטען, פאסיג פאר יעדער ביזנעס, גוטער לאקיישאן. פרעגען 371 ספרייזע עוו.

283-715)

צו פארענטען א 7 רומיגע הויז אין 56 גרענדזש עוו. עלעקטריק, גאז, 3 פיעס באטה רענט $27 יעצט ליידיג. פרעגען 54 גרענדזש עוו.

281-7-16)

צו פארענטען א סטאר און רומס גוט פאר עני ביזנעס, אויף צו פארקויפען א לארי און הארנעס פרעגען 836 דאנ־דעס סטריט וועסט.

7340)

אויפמערקזאם
הויז איינענטימער

מיר מאכען פארשיעדענע קארפעג־טער אין אלטערעישאנס ארבייט, הויבען הייזער, גראבען און גיסען אויס סעלערס און סיידוואקס, בילדען אויס סטאר־פראנטס, גאראדזשעס און ווערענדעס, הארדוואור פלארס א. ז. ו. צו בילינסטע פרייזען. צופרידענהייט גארענטירט.

קאצמאן און קא. בילדינג קאנ־טראקטאר.

61 מיידזשאר סט. טעל. טרינים W 6369
6478-7-2)

דזשעקסאנס פאינט

דער גן ערן פון דזשעקסאנס פאינט, וואו איהר קענט פארברענגען איי־ערע „האלאדעס" אין אונזער פלאץ מיר האבען אלע לייטעסט אימ־פרוווומענטס. אויך א דענסינג פא־ווילאן, טענים קאורט, פלאץ פאר באדען, פלעי גראונד פאר קינדער. דאס קענט איהר אלעס באקומען אויף

סיימאנס

זומער פלאץ. פאר צופרידענהייט גארענטירט אייך מיין נאמען. לאזט אונז וויסען וועגען אייער קומען ביי „מעיל" אדער טעלעפאנירט רינג 111.

J. SIMON
Jacksons Point, Ont..
Tel. Ring 111

פולמאנס
זומער האטעל

כשרות ווערט שטרענג אפגעהיט. א שוחט איז דא אויפ'ן פלאץ. פריינט און פאטראניזירט אייערע הייזער פאר העלפט פון דעם פרייז ווי אנדערע. מיר פארזיכערן אייערע זומער וואכיישען ערגעץ אנדערש, קומט און זעהט דעם אידיאלען זומער רע־זארט אין קאנאדע.

אלע באקווטמליכקייטען איינגע־ריכטעט, ווי טאנצען, בעטהינג טע־נים, נאלף און ד. גל.

פרישע שפייז פראדוקטען, פון אונזער איינענער פארם, פרישע מילך און אייער וויפיעל איהר פאר־לאנגט. די וועלכע ווילען פארברענגען און ווילען געוויינען אין נעזונט, זאל־לען קומען אין פולמאנס זומער האטעל.

קאבארג אנט. באקס 100
טעלעפאן 464
PULLMAN'S SUMMER HOTEL
Cobourg Ont Box. 100 Tel. 464.

פיינטינג און פייפער הענגינג

סייפט נעלט ביי די אסינגטאן פייפער און פיינט סטארס. מיר פיי־פערען און פיינטען אייערע הייזער פאר העלפט פון דעם פרייז ווי אנדערע. מיר פארקויפען פייפער פון די שעהנסטע דע־זיינס און פיינט צו די ביליגסטע פרייזען

166 אסינגטאן עוו. טעלעפאן לעקסייד 0947. ברענטש 825 דאנדעס וועסט, טעלעפאן טריניטי 6311.

ס. קאין, איינענטימער.

7231-7-30)

סויפען און פערקויפען

א זעלטענער בארגיין א הויז צו פאר־קויפען 7 רומס, אלע קאנוויניענס סייד ענטרענס בעם ליין טוו האל. קאנסרוים סעלער נייער פוירנים סלייט רוף סטיי־בעל 21 ביי 116 ראם סטריט, ניער קאר לערזש, פרענען 211 פאלמערסטאן עוו. אפסטערז, קיינע איידזשענס.

7347-7-16)

צו פארקויפען א גוט געהענדיגע ליידים און מענס רעדי טו וועהר 85 מייל פון טאראנטא, גוטען ליעס, מוז האבען פון 6 ביז 7 טוזענדס דאלאר. שרייבט זשור־נאל באקס 831

7351-7-14)

צו פארקויפען א גראסערי און סיגאר סטאר טעלעפאן טריניטי 9489 אורזאכע קראנקהייט.

276-7-17)

צו פארקויפען א הויז אלע מאדערנע קאנווייניענס. $3500. פרעגען 41 ליפינ־קאט סטריט.

7373-7-14)

צו פארקויפען א 9 פיעס ריינינג רום סעט, וואלנאט פיניש, גוט ווי ניי, מוז שנעל פארקויפט ווערען. פרעגען ביי טעלעפאן טריניטי M 4647.

7-19)

צו פארקויפען א גוטע גראסערי און קרוכט סטאר, 78 פענזינגטאן עוו. אור־זאכע פארטנערשיפ.

7378-7-17)

צו פארקויפען 3 רומס פוירניטשור אין בעסטען קאנדישאן ביים רום, אדער ביים שטיק. מוז פארקויפט ווערען בין שבת. פרעגען 418 מארקהאם סטריט. אפסטערז.

7385-7-15)

$5500. בראנזוויק, נארט אף הארד־באדד, סאליד בריק, סקווער פלען הויז, 8 רומס, סטים היט, דאנסטערז הארד־וואור, וואדענדע, סייד ענטרענס. קליי־נער קעש. 436 מענינג עוו. טרינים W 9500.

7379)

צו פארקויפען א סטאר אין בעסטען גענענד, צוויי אפארטמענטס, אלע מאי־דערנע קאנווייניענס, וויליג צו אויסבייי־טען פאר א פרייוואט הויז. טעלעפאן קענזינגטאן W 1119.

282-7-16)

באגגען צום שנעלען קויפער

133 שוטער סטריט, סאליד בריק הויז, סטאן פונדזייזאן, הייסע וואסער באאייזענג, 14 גוטע רומס, אלע אין גו־טען אנדזייזאן, סעפריפיס פאר 11 טוזיענס. פארלאזט טאראנטא. טעלעפאן מיין W 4828.

7382-7-15)

לייק שאור פארס
זומער רעזארט

סטריקטלי כשר
גרעפטאן, אנטאריא
טעלעפאן הארטאפ, גרעפטאן, אנט.
(צעווזענער עלענטאף לעווין)
אונטער א ניי מענעדזשמענט פון
א. עלענטאף און מינדלין
איז דער איינציגער פלאץ וואו איהר קענט גענייסען דעם ריכטיגען פלעי־זשור פאר אייער זומער וואכיישען. שעהנע גרויסע רומס. ניי רעפארירט, ניי געפיירנישט, ארומגענומען ריינ־א פראכטפאלען פארק, ביים סאמע ברעג פון לייק אנטאריא. אויך א טייך פאר פישינג.

מיר פערווירען די געשמאקסטע מאלצייטען, וועלכע די באוואוסטע קעכין מרס. מינדלין וועט פערזענ־ליך באזאָרגען. מילך און ענס צום טרינקען וויפיעל מען פארלאנגט. זעהר מעסיגע פרייזען. שרייבט צו:

A. ALLENTOFF & MINDLIN
GRAFTON, ONTARIO

אדער יענדט זיך צו 69 ראבערט סטריט. טעלעפאן טריניטי G 7840

אויפמערקזאם
צו קאנטרי פעדלערס און בוטשערס

מיר אנאנסירען אונזער אפיס אוי־ווער הויז איז אפען פאר ביזנעס און מיר צאהלען העכסטע פרייזען פאר וואל, הארס העיר, אלערליי פעל־קעף מיקנס, חלב און שיפס סקינס. אלערליי רויע און דרעס שויהס.

בעפאר איהר פארקויפט די אר־טיקלען, זעהט אונז

זמיט און גאלדבערג, לימיטעד

39—37 שערבוירן סטריט
Smith & Goldberg Limited
37--39 Sherbourne St.
טעלעפאן מיין 7695

א הויפט אפיס אין סאנדערלענד אנטאריא. שיקט אונז אריין אייער סחורה און זייט זיכער פאר גוטע באהאנדלונג.

Head office Sunderland Ont.

פייפער הענגינג און פיינטינג

איך מאך די בעסטע דזשאבס אין פיינטינג און פייפער הענגינג. גוט און בילינ. בעסטע צופרידענהייט. טעלעפאן נים גלייך. טרינטי F 8316.

מ. קירשענבוים, 100 דענינאן עוו.

6285-7-15)

SUMMER RESORTS

אנגענעהמע נייעס פאר אלע בעסט פון עלענטאף־לעווין זומער רעזארט:

צוליעב דער באקוועמליכקייט פון אונזערע צאלרייכע זומער־נעסט, האט די נייע מענעדזשמענט פון דיעזען זומער רעזארט — סערעה עלענטאף און וואללאו — נעמומען דיעזען רעזארט נעהנטער צום מיי־שאן מיט א גאנצער האלבער מייל. מיר פארזיכערען אלע אונזערע אלטע און נייע בעסט מיט מעהר צופרידענ־הייט ווי אין דער פארגאנגענהייט, צוליעב עקספיריענס.

אונזערע נייע אימפרוווומענטס:

1) נעהמענטער צו לייק אנטאריא.

2) א שעהנער פארק ארום מיט רופטענדער לופט ווי פון גן־עדן.

3) אלע גרינצייג און פרישע אייער אויפ'ן פארם גופא. (מען דארף ניט אויפפארטירען).

א גרויסע איבערראשונג וועט זיין אונזער גרויסער טאנץ זאל און א פלעי גראונד פאר יונגוואר.

ביים סטישאן וועלען מיר אייך ערוואר־טען.

שרייבט פאר אינפארמיישאן צו:

ALLENTOFF and VALLEAU
GRAFTON, ONTARIO

דאס איז אייך אונזער טעלעפאן נומער.

Line 1, Ring 2 Long, 3 Short

„אין שטורם פון לעבען"

אריגינעלער העכסט־שפאנענדער ראמאן פון אידישען לעבען אויף יענער זייט ים.

פון ל. לעוואנדא

איבערזעצט ספעציעל פאר'ן „אידישען זש־רנאל"

(פארזעצונג.)

4

די ווערטער, און איבערהויפט די רוהיגקייט, מיט וועלכער ער האט זיי ארויסגעזאגט, האבען ענטוואפענט דעם גראף. ער האט זיך פארשעהמט פאר זיין אונפאסענדע אויפרעגונג, דערזעהענדיג, אז ער האט דא צו טאן מיט א שוטה, וואס זיין אויפריכטיגקייט און עהרליכקייט רופען דאך ארויס עהרע צו איהם. איצט ערשט האט ער זיך געכאפט, אז אזעלכע זעלטענע פארשווינען ווי סארין איז, האבען קיין שום כוחה נוט זאגען וועמען א גראב ווארט, אדער ארויסצוטרייבען חלומות, זיי דריקען נאר אויס גאנץ זארגלאז זייערע געדאנקען, די אידעע און טעאריעס, וואס זיי האבען אויסגעפעסטשעט אין זייער קאבינעט. ווי אזוי האט ער עס נאר סארין'ס מיינונג וועגען דער פארטיי פון די רויטע גענומען אויף זיין חשבון און האט דארויף זיך געכעפט? צי דען האט סארין געיואוסט אז ער רעדט מיט איינעם פון די אבן פיהרער פון דער פארטיי?... אנדערעגעגענדיג אז ער איז באגאנגען א גרויסע נארישקייט, האט דער גראף געאיילט צו פארריכטען דאס:

— אייער האנט, הער סארין! — האט ער ארויסגעזאגט, איז אויפגעשטאנען אין האט דערלאנגט דעם יונגענמאן זיין האנט. — זייט מוחל, וואס איך האב אזוי אונפאסענד אייך אפגעשטעלט. איהר קאנט פארזעצען, מיר הערען אייך מיט פארגעניגען.

סארין האט זיך געזעצט און האט ווידער אנגעהויבען:

— איבריגענס, קאן מען אייך ניט באשולדיגען אויך, וואס איהר טוט אזוי און ניט אנדערש. א פאלק טוט דאס וואס ס'איז פאר איהם אנגעצייכענט פון יענער אונבאקאנטער קראפט, וואס מען קאן אנרופען דער היסטארישער גורל. אט דער אונ'ברהמנות־דיגער גורל צווינגט אייך צו באפעהן פאליטישע פעהלערען, וועלכע דערגעהנטערען אייך וואס ניבער צו א סוף, צום באדויערען, זעהר א טרויעריגען.

— וואס? — האט דער גראף אויסגעשריען און איז בלאס געווארען אונטער דער מאסקע. — ניין געעהרטער־הער, מיר לעבען און וועלען נאך לעבען! „יעס־צשע פאלסקא ניע זגינעלא!

— דאס רעבענט איהר אזוי, — האט סארין אפגענטפערט. — מיר רעכענען אנדערש. ס'איז דעריבער קיין חידוש ניט, וואס איבער דעם נעפיהל פון זעלבסט־עהרהאלטונג, וועלען מיר קיין שום שייכות ניט האבען מיט אייך. פויען האט איהר מיסיאן אויסגעפיהרט, זי האט באקאנט געמאכט די מענשהייט מיט דער פארשטעהער־פארוואלטונג, הייסט עס, אז זי האט ניט עזזיסטירט. ווארום אין אלגעמיינעם אורט האט זי אויך איהר טייל אריינגעבראכט, און דערפאר וועט איהר נאמען געבענשט זיין אויף די שפעטערע דורות. די ראליע איז אפגעשפיעלט, צי גוט צי שלעכט, און לויט דעם אלגעמיינעם נעזעץ, דארף זי אוועק אין דער אייביגקייט — איז זי אוועק אדער זי נעהט אפ, און מיר דאר־פען נאר ווינשען, אז די נסיסה זאל ניט דויערען צו לאנג, ווארום ס'איז זעהר טרויעריג ביי־צו־זיין ביי דער נסיסה פון א פערזאן, און בפרט נאך פון א גאנצען פאלק. פונ'ם גאנצען הארצען פיהלען מיר אייך מיט אין אייער טרויער. אייערע ליידען, אבער אוועקצולעגען זיך מיט אייך צוזאמען, אין קבר דארפען מיר ניט. ווארום איהר האט אונז דערוויף קיין רעכט ניט געגעבען, איהר האט מיט אונז גאר מענששאפט געפיהרט. אבער ניט קיין פריינטשאפט, איהר האט אונז ניט ערלויבט צו זיין ברידער, און דעריבער דארפען מיר אין דער לעצטער שעה פון אייער פאטערלאנד פונאנדערגעהן זיך ווי פרעמדע, אין פארשידענע זייטען.

א לאנג געשטיקטער זיפץ, כמעט א געשריי האט זיך ארויסגעריסען פון פאנא יוליא'ס ברוסט, וואס האט מיט אנגעשטרענגטער אויסערקזאמקייט זיך צוגעהערט צו די ווערטער פון דעם יונגענמאן.

סארין האט צוגעגעבען:

— צו שטערען אייך וואלט פון אונזער זייט געווען א אונערהערטע נידעריגקייט, צו אזא שפלות זענען מיר ניט מסוגל. פאר אונזער גאנצע געביל־דעטע יוגענט בין איך אייך מיט מיין קאפ ערב. אז זיי וועלען אייך אין מינדסטען ניט שאדען, וואס ס'זאל ניט געשעהן פאר אונזערע אויגען — און זעהר פיעל גע־שעהט פאר אונזערע אויגען, און ס'איז אונז גאר ניט שווער צו דערגעהן איינגאנ־צען — וועלען מיר שווייגען, ווי א קבר, ווייל מיר ווילען, מיר קלייבען זיך צו ווערען רוסען, גאר מיר זענען נאך ניט קיין רוסען, רוסישע פאטריאטען. קיין פאקטישע שטיצע זאלט איהר אבער פון אונז ניט ערוואר־טען, ווארום איהר האט עס ניט פארדיענט. מיר, ד. ה. די יור־גענד, די אינטעלינענץ אונזערע, וועט זיך האלטען שטרענג נייטראל, און פאר דעם המון זענען מיר ניט ערב. זיי וועלען דיענען אי אייך, אי די רוסען, דאס וועג־דעט זיך, פון וואנען זיי וועט זיך דוכטען א מאטעריעלע גוט. היינט וועלען זיי דיענען אייך, און מארגען אייערע געגנער. אזוי איז שוין מיט יעדער המון... איך האב געענדיגט.

— איהר האט געענדיגט? — האט דער גראף געפרעגט און האט אפגעגלעט זיינע וואנצעס.

— יא.

— איצט וועל איך אנהויבען. מיר זענען אייך זעהר דאנקבאר, וואס איהר האט אונז אזוי אפענהערציג ארויסגע־זאגט אייער מיינונג, אדער ריכטיגער, אייער טעאריע, און נאך מעהר זענען מיר אייך דאנקבאר, וואס איהר האט אייך רעכט ערווארבען אונזער שפראך. ווער ס'האט אזוי גוט באהערשט די פוי־ליישע שפראך, איז גאר איבער א מיס־פארשטענדניס קיין פאליאק ניט. איהר זענט זיך לחלוטין טוגע, ווייל אייך בעה־לען פיעל ידיעות.

— ס'קאן זיין, — האט סארין באמ־ערקט.

— איהר האט שוין פויען מקבר געווען, בעת זי האט נאך קיינמאל אזוי שטארק ניט געלעבט, ווי איצט. איהר ווייסט ניט, וואס פאר א אונגעהויערע מיטלען, מאטעריעלע און מאראלע, מיר פארמאגען איצט. איהר ווייסט ניט, ווי ריעזענהאפט ס'איז איצט אויסגעוואק־סען אונזער פאטריאטיזם. אלץ אטעמט איצט מיט'ן פאטערלאנד, פון א נראהען זקן ביז א זויג־קינד. פון דעם איין־אוו־דרייסיגסטען יאהר האבען מיר זיך כסדר צוגעגרייט צו דער באפרייאונג פונ'ם פאטערלאנד. מיר וואלטען אבער נאריש געווען, ווען מיר זאלען זיך אין דעם קאמף געווען נאר אויף אונ־זערע אייגענע קרעפטען. מיר האבען פאראיינינטע פריינט. פאר אונז איז, ערשטענס, בראנקרייך. אייך איז באר־וואוסט, וואס דער פרינץ נאפאלעאן האט געזאגט אויף א זיצונג פון סענאט?

— איך ווייס, — האט סארין גע־ענטפערט, — ער איז א גאנץ גוטער רעדנער.

(ווערט פארטגעזעצט)

גייעס ביי אונז אין שמאדט

פארוואנדעט אומפאלענדיג

אומפאלענדיג לעבען וואלטאן און בעי סט., איז דזשיומס בוירזשעס. 52 יאהר אלט, פון 42 טשארלז סט. וועסט, פארוואונדעט געווארען אויפ'ן קאפ און געפינט זיך איצט אין דזשעבראל האס־פיטאל.

אינגנעל דער'הרג'עט אריינ־פאלענדיג אין א גרוב

סטיוארט טשארלזווארט, 14 יאהר אלט, פון קליף סט., מאונט דענים, איז דער'הרג'עט געווארען ווען ארבייטענדיג ביי א זאמד גרוב פון מעק'קאול בראד־דערס אויף וועסטאן ראוט, איז ער אריינ־געפאלען אין גרוב און איז פארשאטען געווארען פון א באנד זאמד.

ווען מ'האט איהם ארויסגענומען אין זיבען מינוט ארום, איז ער געווען שטארק צושעדיגט, און איז שפעטער גע־שטארבען.

לייף־סייווערס ארבייטען שווער

די פאקאלע לייף־סייווערס זענען געווען שטארק ביזיי היינטיגען זונטאג.

5. קענערי, פון 342 שאו סט. און מיס סימפסאן, פון 642 לייק שאר ראוד, זענען געראטעוועט געווארען פון א שווער איבערגעקעהרטען שיפעל.

ר. סטריווען, דזש. פארט און דזשעק ראבינזאן, זענען פונם נערעטעט געווארען ווען זייער שיפעל האט זיך איי־בערגעקעהרט.

נאך א רייע עהנליכע עקסידענטען זענען פארגעקומען וואס די לייף־סיי־ווערס האבען ארויסגעראטעוועט.

א גרוס פון אייראפא

ב. מאמאשעווסקי, וועלכע געפינט זיך איצט אין אייראפא, און מאכט א גרויסען פוראר, שפילענדיג פאר יענע אודען די פיעסע "איך און דו" האט צו־געשיקט צו מר. איזידאר עפסלער פאלגענ־דען גרוס.

געבריידער עפסלער!

איצט בין איך אין פאריז. אין דעם פרעהליכען פאריז. איך שפיעל דא צעהן פארשטעלונגען. אין לאנדאן וועל איך שפיעלען דריי פארשטעלונגען, דאן פאהר איך נאך בעלגיען. פון דארט נאך בערלין, און וויען. דאן פאהרען מיר קיין קארלס־באד וואו איך וועל ארונטערוואר־פען פון זיך א פיערציג פונט, און נאכהער פאה־רען מיר אהיים.

דעם פינפטען אויגוסט פאהרען מיר אפ מיט דער שיף "בעריינגאריע" אין פונקט צו דער צייט וועל איך זיין ביי אייך אין טאראנטא, צו עפענען דעם טע־אטער סיזאן. איך ברענג אייך א סך שעהר־נע טעאטער זאכען, פארקויפט בענעפיטס, פארקויפט מיקעטס, פארקויפט בילעטען צו דער ערשטער פארשטעלונג. לאזט גרי־סען אלעמען.

אייער

ב. מאמאשעווסקי.

פרוי טויט און קינד שווער־פארוואונדעט פון אז־עקסידענט

פרס. קאטרין דזשאזעף, פון 39 בלעקבארן עוו., איז אויפ'ן שטעל דער־הרג'עט געווארען ווען א סי. פי. אר. צוג האט איהר איבערגעפאהרען אויף די רעילראוד טרעקס ארום 150 יארד, נארט פון ווינטשעסטער סט. בריק.

פון דעם שטארמען קאפ וואס דער צוג האט נגעגעבען דער אומגליקליכער פרוי האבען זיך די אונטערשטע טיילען פון קערפער גלייך אפגעריסען.

איהר דריי יערהריג אייניקעל עוואנ־געלין דעיטיעס, וועמען די אומגליקליכע פרוי האט געטראגען אויף די הענט גע־פינט זיך איצט אין א האלב פאר'חליש־טען עושטאנד אין האספיטאל פאר קראנ־קע קינדער פון די שווערע וואונדען וואס זי האט אויך אריינגעכאפט.

ווי ס'ווערט איבערגעגעבען איז מרס. דזשאזעף געגאנגען איבער די טרעקס אין ריווערדייל פארק, און א געוויסער מר. פראנק טיננעי וועלכער האט געזעהן פון דער ווייטענס דעם אנקומענדען צוג איז געלאפען רעכטען די פרוי מיט דעם קינד. אבער, בין ער אין צוגעלאפען האט שוין דער אומגליק פאסירט.

מר. טיננעי האט גלייך געכאפט דאס פארוואונדעטע קינד און איז מיט דעם שנעל אנטלאפען צו דר. פיפס אויף 740 בראדוויי עוו., און נאכדעם ווי דאס קינד האט געקראגען די ערשטע באנ־האנדלונג פון דעם דאקטאר, איז עס צו־גענומען געווארען אין האספיטאל.

מרס. דזשאזעף איז דערקענט גע־ווארען אין מאָרג פון איהר מאן מר. מי־מאני דזשאזעף.

דעם קינד'ס מוטער לינט קראנק אין א האמילטאנער סאנטאריום, און דער באטער ארבייט אין ווינדזשאן, אנט.

דזשאזעף לעפארעל, וואס איז לעצ־טענס געכאפט געווארען אין קארנוואל, אנט., און איז ארעפטירט געווארען אויף דער קלאגע פאר אנטלויפען פון דזשוריי, איז צוריק אפגעשיקט געווארען אין בור־וואש דעפארטאמענט.

לעפארעל איז בלויז אפגעזעסען 8 מאנאטען פון דעם צוויי יאהר שטראף פאר פארוואונדען א פאליסמאן.

מאכט איהם אן א שאדען און געהמט נאך ביי איהם געלט

אויף דער קלאגע פאר שלאגען און באדריבען אלפרעד וו. איוואנס, פון 321 דהארט עוו., א מילך דרייווער, איז הער־ר. א. סמיט, פון 1109 קאלעדזש סט. ארעפטירט געווארען אויף דער קלאגע פאר גנב'ענען אן אויטאמאביל פון דר. ע. סמיט, פון 1109 קאלעדזש סט.

בעאמטע פון דער אידישער פארמער פעדעראציע

די פארזאמלונג פון דער אידישער פארמער פערעראציע וועלכע איז זונטאג אפגעהאלטען געווארען איז 44 יוראן סטריט, איז געווען א זעהר ערפאלגרייכע.

ווי מיר האבען שוין געכטען געמאל־דען, זענען בעאמטע ערוועהלט געווארען. דער באזיס פון דער ערוועהלונג איז גע־ווען פאלגענדער:

די עזקעקוטיווע וועלכע דארף באר־שטעהן פון 10 מיטגלידער, זאלען זיין 6 פארמער און 4 שטארטישע מענשען. לויט דעם דאזיגען באשלוס זענען ער־ווערלט געווארען: מ. סעקס, פרעזידענט, רושאו באריינסקי, וויצע־פרעזידענט, ה. שעכטמאן, טרעזשורער; פ. לעוויץ סעק., און י. סמיט, מ. קירשנער, און ס. סעל־מיעלס, אלס טראסטיס. אלע פארמער.

די איבערגיג פיער פון שטארטישע מענשען וועלען ערוועהלט ווערען ביי דער קומענדער פארזאמלונג.

דער באקאנטער לאיער, י. י. גלאז, איז ערוועהלט געווארען אלס עהרען סאר־ליסיטאר פון דער פערעראציע.

איינגעל גנב'עט אן אויטא־מאביל

א צוועלף יעהריגער איינגעל איז

אדווערטייזט אייערע „וואנט־עדס"

דזרכ'ן טעלעפאן

— דער —

„אידישער זשורנאל"

אין טאראנטא'ס איינציגע אידישע טענליכע צייטונג

אין טאראנטא'ס איינציגע אידישע טענליכע צייטונג

פארשיעדענעס צו קויפען און פערקויפען צו פאררענטען אדער רענטען

אלעס וואס איהר ווילט אז דער ברייטער עולם זאל וויסען. דאן רופט אונז אפ, און מיר וועלען עס טון פאר אייך

וואס איהר דארפט טאן:

זוכט איהר ארבייטער?
ווילט איהר פארקויפען אדער קויפען א הויז?
ווילט איהר קויפען אדער פארקויפען אייער ביזנעס?
ווילט איהר רענטען אדער פארענטען אייער פוירנישד רום אדער אפארטמענט?
ווילט איהר עטוואס פערזענליכעס?
וויקט איהר קויפען אדער פארקויפען אייער פוירניטשור?
זוכט איהר א פארטנער, אדער פארשיעדענע אנדערע ביזנעס געלעגענהייט?

אויב איהר זייט מיט אייער יעצטיגע ביזנעס ניט צופרי־דען, ווייל זי איז צו קליין אדער צו גרויס פאר אייך און איהר ווילט זי פארקויפען —

אויב איהר זוכט א ביזנעס צו וועלכע עס זאל זיך ניט פארלאנגען קיין גרויסען קאפיטאל, און מען זאל ניט שווער ארבייטענדיג קענען מאכען פון איהר א שעהנעס לעבען —

אין אנדערע ווערטער: אויב איהר ווילט פארקויפען אייער ביזנעס און איהר זוכט א קויפער, אדער איהר ווילט קויפען א ביזנעס און איהר זוכט א פארקויפער —

נעהמט דעם טעלעפאן אין האנט און רופט:

עדלייד 3967

פרעגט פאר דעם קלאסיפייד דעפארטמענט. אן עריפאה־רענער „וואנט־עד" נעהמער וועט אייך געבען די העפיכסטע באדינונג און וועט ביי אייך נעהמען דעם אדווערטייזמענט, און גלייך אויף מארגען אין דער פרוה וועלען שוין טויזענטער לעזער לעזען וואס איהר האט צו זאגען.

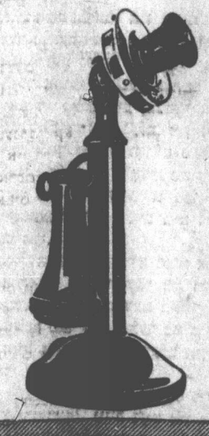

מיר פיהרען איין די טעלעפאן אדווערטייזמענטס צוליעב דער באקוועמליכקייט פון אונזערע לעזער, וועלכע וואוינען ווייט פון אונזער אפיס און סענען ניט סומען פערזענליך

באנוצט זיך מיט דעם געלעגענהייט און טעלעפאנירט

Adelaide 3967

דאס איבערינע לאזט איבער צו אונז צו באארגען

מאונט קלעמענס, מישיגען

מילדער'ס פלאזא מינעראל בעדער

די פלאזא מינעראל וואסער

אונזערע שטארקע אייר אדא בראמא סאלפאר מי־נעראלס, וועלכע מיר באר־קומען פון קוואלען וועל־כע זענען הערשניטליך 1200 פוס טיעף. יעדע באר פון 65 גאלאן ענט־האלט 125 פונט מינע־ראל סאלידס.

זייגען וועלט־באריהמט פאר די טריטמענט פון רומאטיזם, גאוט, נוראלדזשיע, ניוריטיס, נערוועזיטעט, א. ז. וו. דאקטוירים און כעמיקער באטראכטען דאס פאר זעהר וויכטיג, אין דיזע קייסעס.

אנדערע קראנקהייטען געטריטעט

די הייליגדע איינגעשאפטען פון די פלאזא וואסער זענען ניט בלויז באשרענקט פאר רהומאטיזם אליין, נאר אויך פאר פאר־שידענע נערוועז־קראנקהייטען, ניעזע, בלאדער, לעבער און גלענד סראבעלס און אנדערע שוואכקייטען זענען ווערען געהיילט.

שיקט פאר אילוסטרירטע בוקלעטס פריי.

האטעל סאנפט

סטרייקטלי כשר

מאונט קלעמענס מישיגען

באוואוסט איבערראל

22 יאהר זיין דאס פובליקום האט אימער געקראגען די בעסטע באהאנדלונג און באקוועמליכקייט, חאפט דאס זעלבע דעם פובליקום צו געבען.

זעהר מעסיגע פרייזען.

זיך צו איבערצייגען איז דאס בעסטע.

HOTEL SANFT
30 SO. WALNUT ST.
MOUNT CLEMENS, MICH.

New York כשר Hotel

146 קעס עווענוי
מאונט קלעמענס, מיש.

איבער 60 מאדערנע, שעהנע לופטי־גע, ליכטיגע רומס, אין דעם שעהנס־טען לאקיישאן, אוועק פון טומעל. נעשמאקע סטריקט כשר'ע מאכלים שעהנער פארק, דענסינג צוויי מאל א וואך. פריי מעסיג. שרייבט פאר רעזערוויישאנס.

ד. ווילינגער, פראפ.

THE HEBREW JOURNAL
דער אידישער זשורנאל
H. Winberg, Pres. & Gen. Mgr.
The Only Daily Jewish Newspaper In The Province of Ontario,
PUBLISHED BY
CANADIAN JEWISH PUBLISHING CO., LTD.
251—253 Queen Street West Telephone Adelaide 3067
Subscription Rates $6 PER YEAR, $3.50 SIX MONTHS
Single Copy — 3 cents
Entered as Second Class Mail Matter at C. P. O. Toronto Ont.
January 22nd 1913

דער דייטשער ארבייטער קען ניט דיענען אלס סטראשונאק

וואו האלט עס מיט'ן יוניאניזם אין דייטשלאנד? דאס איז א פראגע וועלכע אינטערעסירט כמעט דעם גאנצען ארבייטער כלאס פון דער וועלט.

פארשיעדענע קלאנגען ווערען פארשפרייט וועגען דעם ארבייטער אין דייטשלאנד. איבערהויפט טוען עס די וועלכע זענען פראיינטערעסירט אז אין אמעריקא אין קאנאדע זאל געשטעלט ווערען א הויכער טאריף אויף אויסלענדישע סחורות. און די דאזיגע פראיינטערעסירטע ווייזען אז די דייטשע ארבייטער, ארבייטען לאנגע שטונדען און באקומען זעהר א קליינעם געהאלט, און אין פארגלייך מיט'ן סטענדערד פונ'ם אמעריקאנער ארבייטער, איז דער סטענדערד פונ'ם דייטשען ארבייטער א נישטיגער.

די פאקטען ווייזען דעם היפוך.

גלייך נאך דער מלחמה איז דער יוניאניזם אין דייטשלאנד שטארק פארגרעסערט געווארען. פאר דער מלחמה האט דער „אלגעמיינער דייטשער געווערקשאפט בונד" געצעהלט איבער צוויי מיליאן מיטגלייער, און גלייך נאך דער מלחמה האט זיך די זאכל פארגרעסערט צו נאהענט פון אכט מיליאן ארבייטער.

מענשען וועלכע האבען קיין אהנונג ניט געהאט וועגען יוניאניזם, און זענען בכלל געווען אפגעשטאנענע ארבייטער האבען אין יוניאניזם געזוכט אז שוין גענוג דער זעהר שלעכטער לאגע, וועלכע האט נאך דער מלחמה געהערשט אין לאנד.

די יוניאנס האבען זיי געדענקט וועלען פאר זיי אויפטאן וואונדער, און וועלען פאר זיי ברייננען העכערע שכירות. דער רעזולטאט איז אבער געווען א טרויעריגער. די וואלוטע איז געפאלען. דער מארק האט באקומען א נייעם פרייז יעדעי טאג. זיי הויך די שכירות זענען ניט געווען, איז דאך ניט געווען גענוג אויף צו לעבען.

די יוניאנס אליין האבען אויך קיין געקענט עקזיסטירען. דאס געלד וועלכעס זיי האבען געהאט פאר דער מלחמה האבען זיי „אינוועסט טעם" אין פארשיעדענע אונטערנעהמונגען וועלכע זענען אין גאנצען פארלוירען געגאנגען. די צאהלונגען זענען געווען אזעלכע אז צוליעב דאס פאלען פון דער וואלוטע האט דאס געלט ניט קיין שום ווערט. פון דער צייט וואס דער מיטגליד פלעגט עס ארויסשיקען ביז עס איז אנגעקומען אין תיפט אפס, פלעגט דער אונטערשיעד זיין כמעט האלב.

צוליעב די דאזיגע אורזאכען האבען די מיטגליעדער אנגעהויבען ארויסצופאלען פון דער יוניאן מיט'ן רעזולטאט אז פון 1920 ביז 1924 איז פון די אכט מיליאן מיטגלידער בלויז פארבליבען פיער מיליאן, אבער דאס איז נאך אלץ געווען צוויי מאהל אזוי פיעל ווי פאר דער מלחמה.

די ארבייטסלאזיגקייט איז אבער געווען א גרויסע, און די יוניאנס האבען ניט געקענט צאהלען זייערע בענעפיטען צו די ארבייטער. (אין דייטשלאנד צאהלען די יוניאנס ארבייטסלאזען בענעפיט), די ארבייטס לאזיגקייט האט אין 1923 דערגרייכט ביז א מיליאן אין א האלבען. אבער אנדערש איז געווארען צו ענדע פונ'ם יאהר 1923, ווען די וואלוטע איז סטאביליזירט געווארען.

דייטשלאנד האט פון דער מלחמה פארלוירען 10 מיליאן איינוואוינער, ווען דער ווערט פון דער ארבייט איז געווען שוין ארויסגערעכענט די מלחמה פארלוסטען. אין אויך פארלוסטען פון דעם וואס די דייטשע גרענעצען זענען געגנדערט געווארען, אין דאך זענען די יוניאנס אין דייטשלאנד פארגרעסערט געווארען אין צאהל.

זיי געזאגט, צייט 1923 ווען דער דייטשער מארק איז סטאביליזירט געווארען האבען זיך די יוניאנס ווידער גענומען צו דער ארבייט. מען האט ווידער אנגעהויבען צאהלען די פארשיעדענע בענעפיטען וועלכע מען פלעגט צאהלען פאר דער מלחמה. קרענקען אין ארבייטסלאזען בענעפיט. די פארבריקאנטען האט מען מעהר ניט געלאזען ריינען פון די שכירות אדער פארלאנגען איינגערע געווארען. עס איז אויך געווארען אין די ארבייטער באנק „באנק דער ארבייטער, אנגעשטעלטען אין בעאמטען" מיט א קאפיטאל פון ארום 187 טויזענט דאלאר, אין צו ענדע 1924 האט שוין די באנק געהאט איבער צוויי מיליאן דאלאר פון דעפאזיטארס.

די פארשיעדענע יוניאנס פון דייטשלאנד האבען זיך אנגעהויבען פארשיעדענע קאאפעראטיווס אונטערנעהמונגען. דאס בויען הייזער אין דאס גלייכען. מיט איין ווארט די יוניאנס אין דייטשלאנד האבען ניט נאר ניט פארלוירען די קראפט פון פאר דער מלחמה, נאר זיי זענען נאך פיעל פארגרעסערט געווארען. פיעלע אונאפהענגיגע יוניאנס האבען זיך אויך אנגעשלאסען „בונד", „געווערקשאפט בונד". און דער רעזולטאט איז, אז דייטשלאנד פארמאגט יעצט א מעכטיגע יוניאן, וועלכע האט צו זיך קיין א גלייכען.

וואס עס איז שייך די בארעכטען וועגען די לאנגע שטונדען וועלכע זענען געווען אין מאי 1924, אין פאבריקען וועלכע האבען שוין די באנק געהאט איבער צוויי מיליאן דאלאר פון דעפאזיטארס.

די פארשיעדענע יוניאנס פון דייטשלאנד האבען אנגעהויבען פארשיעדענע קאאפעראטיווס אונטערנעהמונגען. דאס בויען הייזער אין דאס גלייכען. מיט איין ווארט די יוניאנס אין דייטשלאנד האבען ניט נאר ניט פארלוירען די קראפט פון דער מלחמה, נאר זיי זענען נאך פיעל פארגרעסערט געווארען. פיעלע אונאפהענגיגע יוניאנס האבען זיך אויך אנגעשלאסען „בונד". „געווערקשאפט בונד", און דייטשלאנד פארמאגט יעצט א מעכטיגע יוניאן, וועלכע האט נאך דער מלחמה געהערשט אין לאנד.

די פאקטען ווייזען דעם היפוך.

גלייך נאך דער מלחמה איז דער יוניאניזם אין דייטשלאנד שטארק פארגרעסערט געווארען. פאר דער מלחמה האט דער „אלגעמיינער דייטשער געווערקשאפט בונד" געצעהלט צוויי מיליאן מיטגלייער, און גלייך נאך דער מלחמה האט זיך די זאכל פארגרעסערט צו נאהענט פון אכט מיליאן ארבייטער.

מענשען וועלכע האבען קיין אהנונג ניט געהאט וועגען יוניאניזם, און זענען בכלל געווען אפגעשטאנענע ארבייטער האבען אין יוניאניזם געזוכט אז שוין גענוג דער זעהר שלעכטער לאגע, וועלכע האט נאך דער מלחמה געהערשט אין לאנד.

די יוניאנס האבען זיי געדענקט וועלען פאר זיי אויפטאן וואונדער, און וועלען פאר זיי ברייננען העכערע שכירות. דער רעזולטאט איז אבער געווען א טרויעריגער. די וואלוטע איז געפאלען. דער מארק האט באקומען א נייעם פרייז יעדעי טאג. זיי הויך די שכירות זענען ניט געווען, איז דאך ניט געווען גענוג אויף צו לעבען.

די יוניאנס אליין האבען אויך קיין געקענט עקזיסטירען. דאס געלד וועלכעס זיי האבען געהאט פאר דער מלחמה האבען זיי „אינוועסט טעם" אין פארשיעדענע אונטערנעהמונגען וועלכע זענען אין גאנצען פארלוירען געגאנגען. די צאהלונגען זענען געווען אזעלכע אז צוליעב דאס פאלען פון דער וואלוטע האט דאס געלט ניט קיין שום ווערט. פון דער צייט וואס דער מיטגליד פלעגט עס ארויסשיקען ביז עס איז אנגעקומען אין תיפט אפס, פלעגט דער אונטערשיעד זיין כמעט האלב.

צוליעב די דאזיגע אורזאכען האבען די מיטגליעדער אנגעהויבען ארויסצופאלען פון דער יוניאן מיט'ן רעזולטאט אז פון 1920 ביז 1924 איז פון די אכט מיליאן מיטגלידער בלויז פארבליבען פיער מיליאן, אבער דאס איז נאך אלץ געווען צוויי מאהל אזוי פיעל ווי פאר דער מלחמה.

די ארבייטסלאזיגקייט איז אבער געווען א גרויסע, און די יוניאנס האבען ניט געקענט צאהלען זייערע בענעפיטען צו די ארבייטער. (אין דייטשלאנד צאהלען די יוניאנס ארבייטסלאזען בענעפיט), די ארבייטס לאזיגקייט האט אין 1923 דערגרייכט ביז א מיליאן אין א האלבען. אבער אנדערש איז געווארען צו ענדע פונ'ם יאהר 1923, ווען די וואלוטע איז סטאביליזירט געווארען.

דייטשלאנד האט פון דער מלחמה פארלוירען 10 מיליאן איינוואוינער, ווען דער ווערט פון דער ארבייט איז געווען שוין ארויסגערעכענט די מלחמה פארלוסטען. אין אויך דאס געלט קומט ניט אריין פון דער מוניציפאליטעטען, טוען דאס זעלבע. זיי האבען ניט קיין געלט לויהן זיי, פראצענט ווערן מען צאהלען, און טעפסטס ווערען העכער.

אבער די באפעלקערונג פארגרעסערט זיך ניט, לויט'ן העכערונג פון דער ווערט פון דער לאנד, און די אונטערשטע שורה איז, אז בען אין די אונטערשטע שורה איז, אז קענערעס צוקונפט אין האנדעל און אינדוסטריע איז ניט אזוי גלענצענד, סיידען די טוערען פאר אימיגראנטען זאלען גע־עפענט ווערען אנדערש. דאס האט לאנד זאל באוועגט ווערען אפוועגיגסטענס מיט נאך א פיער מיליאן מענשען אין די קר־מענדע צעהן יאהר. אנדערש איז די צו־קונפט פאר קענערעס געשעפטס וועלט זעהר ניט קיין געהויבענע.

דאס גיבען שוין יעצט צו גרויסע באנקירען, און די וועלכע קאנטראלירען די פינאנצען פון לאנד.

אויסטראליען האט געמיינט ביזנעס.

ווי מיר האבען שוין באמערקט אין אינזער לעצטען ארטיקעל, איז די הויפט פראפעסיערען, פון דעם האנדעלס אפ־מאך צווישען קענערע און אויסטראליען, געווען די ערשטע, דאס הייסט קענערע האט מעהר חסורה צו עקספארטירען נאך אויסטראליען איידער פארקעהרט.

ווייזט זיך אבער ארויס אז אוי־סטראליען האט אויך געהאט עטוואס אין זינען ווען זי איז איינגעגאנגען אויף א האנדעלס אפמאך מיט קענערע.

צייט דער אפמאך איז אנגענומען גע־ווארען, האבען זיך אין אויסטראליען אר־גאניזירט ספעציעלע עקספארט פירמער, וועמענס אויפגאבע וועט זיין בלויז צו עקספארטירען אויסטראלישע סחורה נאך קענערע, און די רעגירונג שטיצט די דאזיגע פירמעס.

לויט'ן אפמאך קען אויסטראליען אריינפיהרען אין קענערע געוויסע פראי־דוקטען ווי מילכיגס, און פלייש פאר א קלענערען אפצאהל איידער וועלכע עס איז אנדער לאנד, און די עקספארט פירמען פראדוקטען אין מיט דער הילף פון דער רעגירונג וועט עס זיי ניט אנקומען שווער, קענערע וועט פיליייכט דערפון ניט פארלירען, ווארום אויב אויסטראליע וועט אין דער נאהענטער צוקונפט קענען אריינברענגען אין קענערע פון די פראי־דוקטען אזוי פיעל, עס זאל האבען א וועלי־כען עס איז ווירקונג, דאן וועט דער עולם קענען באקומען די דאזיגע פראדוקטען ביי־ליגער ווי זיי זענען יעצט.

עס איז אבער זעהר צווייפעלהאפט דאס זאל האבען א קאנקורירענדע ווירקונג.

521 מיליאן פונט צוקער.

פון סטאטיסטיק וועלכע זענען יעצט פארעפענטליכט געווארען, פון די צוקער ריפיינארים אין קענערע, איז צו זעהן אז פון דעם ערשטען יאנואר דאס יאהר ביז דעם 20־טען יוני האבען די כע־נעדער ריפיינארים ארויסגענעמען 521 מיליאן פונט צוקער, פון דער דאזיגער צאהל איז בלויז 43 מיליאן פונט עקס־פארטירט געווארען, דאס איבעריגע איז נעבליבען פארן נעברויך פון לאנד.

די צוקער פראדוקציאן איז א פיעל גרעסערע איידער אין דער זעלבער צייט פון לעצטען יאהר.

150 מיליאן דאלאר אין ווידזשעס.

דער לייבאר דעפארטמענט פון בריטיש קאלומביא האט לעצטע וואך פארעפענטליכט א זעהר אינטערעסאנטע סטאטיסטיק וועגען דער ארבייט פון דער פראווינץ.

אין דער סטאטיסטיק ווערט אנגע־וויזען אז די צאהל פארבריקען האט זיך פארגרעסערט אין דעם לעצטען יאהר אויף פולע צוויי מיליוענס. דאס הייסט אז אין דער פראווינץ נעפינען זיך יעצט 35 הונ־דערט אינדוסטריעלע צענטערס אנשטאט 33 הונדערט לעצטעס יאהר.

די ארבייטער, ווייזט די סטאטיסטיק אן, ארבייטען קירצערע שטונדען און נעה־מען גרעסערע ווידזשעס, די צאהל פון אריינטאמלישע ארבייטער האט זיך פאר־קלענערט, אנשטאט 20 פראצענט ווי עס איז געווען מיט עטליכע יאהר צוריק, איז דייער צאהל יעצט ניט מעהר ווי ארום 11 פראצענט.

די אינדוסטריע פון דער פראווינץ צאהלט אויס יעהרליך 150 מיליאן דאל־לאר צו ארבייטער אין ווידזשעס, און דאס איז די גרעסטע סומע איידער עס איז אויסגעצאהלט געווארען אין וועלכען עס איז פריהערדיגען יאהר.

די גרעסטע פאבריק אין דער וועלט.

די פישער באדי קא. וועלכע מאכט „באדיס" פאר אויטאמאביליען, ווערט ער־קלערט האט דא גרעסטע פאבריק פון דער „קענעדיען ניישנאל מאטארס", וועלכע האט, דאס הייסט שטח, וואלט מען נעהמען אויסלייגען אויף 186 מייל.

זי פארמאגט 44 פלענטס אין וועלכע מען מאכט בלויז אויטאמאביל באדיס.

אינטערעסאנט איז אבער ווי אזוי די דאזיגע פירמא איז געוואקסען. זי האט אנגעהויבען מיט 16 יאהר צוריק אין 1909. דאן האט זי נעהמען הונדערט און בייטער וועלכע האבען אויסגעגעבען 10 באדיס טעגליך.

היינט צו טאג באשעפטיגט די פיר־מע פערציג טויזענט ארבייטער וועלכע האלבען מיליאן באדיס יעהרליך.

מעהרסטענס ארבייטען די פאבריקען פאר די „דזשענעראל מאטארס" וועלכע קאנטראלירען 60 פראצענט פון דעם סטאק פון דער פישער קאמפאניע.

א נייע שווינדעל קאמפאניע.

שווינדלער געפינען אלע מאל א וועג ווי אזוי צו באשווינדלען די קלינסטע מענשען און די פעהיגסטע געשעפטס לייט.

יעדער איינער איז אונטערן איינ־דרוק אז אן ערפאלגרייכען געשעפטס מאן איז שווער צו באשווינדלען. עס זענען אבער פאראן אזעלכע חברה לייט וועלכע האבען לייב צו באשווינדלען בלויז די ערפאהרענע און שארפע פינאנסירען.

א חברה שווינדלער האבען אין אמע־ריקא געגרינדעט א קאמפאניע, וועלכע הייסט „א קאמפאניע פאר באשווינדעל־טע.

דער נעדאנק איז פאלגענדער. וועלי־כער געשעפטסמאן איז אמאל ניט באר־שווינדעלט געווארען? סיי אין סטאקס אדער אנדערע זאכען. נעהמט זיך הייסט דאס די קאמפאניע אונטער אויפצומאה־נען דאס דאזיגע געלט. און זי וויל פאר־דעם אויך קיין געצאהלט ניט, זי פאר־לאנגט בלויז 30 פראצענט פונ'ם חוב, אין דאך גוט, און יעדער איינער ניט דער קאמפאניע דעם קליינס מיט די איינצעל־הייטען.

א שטיקעל צייט נעהט אריבער, דאן קומט א פארטרעטער פון דער קאמפאנ־ניע, און ברענגט דעם באשווינדעלטען א טשעק פאר דער פולער סומע, וועלכע האט איהם באשווינדעלט און פארלאנגט די 30 פראצענט.

יעדער איינער ניט 30 פראצענט מיט פארגעניגען, ווייל דאס איז איינפאך גע־פונענעם געלט. ווייזט זיך אבער שפעטער ארויס אז דער טשעק איז ניט ווערט א גערען.

„טויט די פלינ"
מיט
GILLETT'S
LYE
א טיילעפעלע פון דזשילעט'ס לאי אריינגעשאטען אין גאר־בערדזש קען לאזט ניט די פליגען זיך מעהרען.
נוצט דזשילעט'ס לאי פאר ריי־נינונג און דיזינפעקציע.
קאסט ווענינ אבער ווירקט שטענדיג.

אין דער וועלט פון געשעפט און פינאנץ

די איבערפראדוקציאן אין דער קענערער געשעפטס וועלט. — צופיעל גע־שעפטען און ווענינ מענשען. — די צוקער פראדוקציע אין קענערע, אין זעהר א גרויסע. — בריטיש קאלאמביא האט אויסגעצאהלט 150 מיליאן דאלאר ווידזשעס. — ווי אזו מען באשווינדעלט קלוגע געשעפטס לייט. — די גרויסע פישער פאבריק.

פון אריה פאש.

עס איז לעצטענס געמאכט געווארען אן אנאליז פון דער לעגערער געשעפטס וועלט אין דער אויפגאבע אויהרע אויסזיכטען, וועלכע וואס זענען אויף דער צוקונפט, און ווי איז איהר יעצטיגער שטאנד.

ריידענדיג ווענען דאס לעצטע, זעהט עס אויס נאנץ ניט שלעכט. דער אימפארט אין קענערע ווערט באדייטענד פארקלע־נערט. למשל לעצטעס יאהר איז דער אימפארט אין קענערע געווען מיט איבער 76 מיליאן דאלאר קלענער איידער מיט א יאהר פריהער.

אנדריקולטור איז אויך געשטיגען. די איינגאהמע פון פארם פראדוקטען איז גע־ווען מיט הונדערט מיליאן דאלאר מעהר איידער מיט א יאהר פריהער, און דאס מוז האבען אן עפעקט אויפ'ן האנדעל אין לאנד.

רעדט מען אבער וועגען דער צוקונפט איז עס ניט אזוי גלענצענד.

אין דער צייט פון קענערער פראס־פערעטי האט זיך די געשעפט וועלט פאר־גרעסערט ניט לויט איהר באפעלקערונג נאר פיעל גרעסער.

לויט ווי די קענערער געשעפטס וועלט האט זיך פארגאנדערגעשפריטן, האט יעצט קענערע געדאפט דאס באנ באפעלקערונג פון ארום 10 אדער 11 מיליאן מענשען, זי האט עס אבער ניט, און עס איז א נאנץ פארשטענדליכע זאך, אז קיין איז איינער אין בריזגעס וועגען ער פרייוויליג פון דעם ניט ארויס, מאכט ניט אויס אויב די פראפיטען זענען אביסעל קלענער.

דער רעזולטאט פון דעם איז, אז עס איז א מין איבערפראדוקציאן, אויב מען קען זיך אזוי אויסדריקען אין געשעפטען. אין פיעלע שטעדט זענען דא מעהר סטארס און פארקיופער איידער קויפער. דאס פיהרט צו אן אנגעשטרענגטער קאנ־קורענץ, און אין סך א קלענערען פראפיט לויט מען קען ערווארטען פון א באדריי־טענדען אינוועסטמענט.

לויט דער דאזיגער לאגיק וועלט עס נעקענט באדייטען אז אויך די אויסגאבען פון לאנד דארפען זיין פראפאציאנעל, איז עס אבער ניט.

די אויסגאבען ווערען יעהרליך פארגרעסערט און דער ברינגער, הויפטזעכליך פון דער געשעפטס וועלט דארף דערפאר באצאהלען. אזוי למשל איז לעצטעס יאהר אויסגעגעבען געווארען איבער 100 מי־ליאן דאלאר אויף דער פארבעסערונג פון דער „קענעדיען ניישנאל ראילוועי", און אויב דאס געלט קומט ניט אריין פון דירעקטע טעקסעס, מוז מען לייהען. די מוניציפאליטעטען, טוען דאס זעלבע. זיי האבען ניט קיין געלט לייהען זיי, פראצענט דארף מען צאהלען, און טעקסעס ווערען העכער.

אבער די באפעלקערונג פארגרעסערט זיך ניט, לויט'ן העכערונג פון דער ווערט פון דער לאנד, און אונטערשטע שורה איז, אז בען אין די אונטערשטע שורה איז, אז קענערעס צוקונפט אין האנדעל און אינ־דוסטריע איז ניט אזוי גלענצענד, סיידען די טוערען פאר אימיגראנטען זאלען גע־עפענט ווערען אנדערש. דאס האט לאנד באוועגט ווערען אפוועגיגסטענס מיט נאך א פיער מיליאן מענשען אין די קר־מענדע צעהן יאהר. אנדערש איז די צו־קונפט פאר קענערעס געשעפטס וועלט זעהר ניט קיין געהויבענע.

דאס גיבען שוין יעצט צו גרויסע באנקירען, און די וועלכע קאנטראלירען די פינאנצען פון לאנד.

אויסטראליען האט געמיינט ביזנעס.

ווי מיר האבען שוין באמערקט אין אינזער לעצטען ארטיקעל, איז די הויפט פראפעסיערען, פון דעם האנדעלס אפ־מאך צווישען קענערע און אויסטראליען, געווען די ערשטע, דאס הייסט קענערע האט מעהר חסורה צו עקספארטירען נאך אויסטראליען איידער פארקעהרט.

ווייזט זיך אבער ארויס אז אוי־סטראליען האט אויך געהאט עטוואס אין זינען ווען זי איז איינגעגאנגען אויף א האנדעלס אפמאך מיט קענערע.

צייט דער אפמאך איז אנגענומען גע־ווארען, האבען זיך אין אויסטראליען אר־גאניזירט ספעציעלע עקספארט פירמער, וועמענס אויפגאבע וועט זיין בלויז צו עקספארטירען אויסטראלישע סחורה נאך קענערע, און די רעגירונג שטיצט די דא־זיגע פירמעס.

לויט'ן אפמאך קען אויסטראליען אריינפיהרען אין קענערע געוויסע פראי־דוקטען ווי מילכיגס, און פלייש פאר א קלענערען אפצאהל איידער וועלכע עס איז אנדער לאנד, און די עקספארט פירמען פראדוקטען אין מיט דער הילף פון דער רעגיערונג וועט עס זיי ניט אנקומען שווער, קענערע וועט פיליייכט דערפון ניט פארלירען, ווארום אויב אויסטראליע וועט אין דער נאהענטער צוקונפט קענען אריינברענגען אין קענערע פון די פראי־דוקטען אזוי פיעל, עס זאל האבען א וועלי־כען עס איז ווירקונג, דאן וועט דער עולם קענען באקומען די דאזיגע פראדוקטען ביי־ליגער ווי זיי זענען יעצט.

עס איז אבער זעהר צווייפעלהאפט דאס זאל האבען א קאנקורירענדע ווירקונג.

521 מיליאן פונט צוקער.

פון סטאטיסטיק וועלכע זענען יעצט פארעפענטליכט געווארען, פון די צוקער ריפיינארים אין קענערע, איז צו זעהן אז פון דעם ערשטען יאנואר דאס יאהר ביז דעם 20־טען יוני האבען די כע־נעדער ריפיינארים ארויסגענעמען 521 מיליאן פונט צוקער, פון דער דאזיגער צאהל איז בלויז 43 מיליאן פונט עקס־פארטירט געווארען, דאס איבעריגע איז נעבליבען פארן נעברויך פון לאנד.

די צוקער פראדוקציאן איז א פיעל גרעסערע איידער אין דער זעלבער צייט פון לעצטעס יאהר.

150 מיליאן דאלאר אין ווידזשעס.

דער לייבאר דעפארטמענט פון בריטיש קאלומביא האט לעצטע וואך פארעפענטליכט א זעהר אינטערעסאנטע סטאטיסטיק וועגען דער ארבייט פון דער פראווינץ.

אין דער סטאטיסטיק ווערט אנגע־וויזען אז די צאהל פארבריקען האט זיך פארגרעסערט אין דעם לעצטען יאהר אויף פולע צוויי מיליוענס. דאס הייסט אז אין דער פראווינץ נעפינען זיך יעצט 35 הונ־דערט אינדוסטריעלע צענטערס אנשטאט 33 הונדערט לעצטעס יאהר.

די ארבייטער, ווייזט די סטאטיסטיק אן, ארבייטען קירצערע שטונדען און נעה־מען גרעסערע ווידזשעס, די צאהל פון אריינטאמלישע ארבייטער האט זיך פאר־קלענערט, אנשטאט 20 פראצענט ווי עס איז געווען מיט עטליכע יאהר צוריק, איז דייער צאהל יעצט ניט מעהר ווי ארום 11 פראצענט.

די אינדוסטריע פון דער פראווינץ צאהלט אויס יעהרליך 150 מיליאן דאל־לאר צו ארבייטער אין ווידזשעס, און דאס איז די גרעסטע סומע איידער עס איז אויסגעצאהלט געווארען אין וועלכען עס איז פריהערדיגען יאהר.

די גרעסטע פאבריק אין דער וועלט.

די פישער באדי קא. וועלכע מאכט „באדיס" פאר אויטאמאביליען, ווערט ער־קלערט האט דא גרעסטע פאבריק פון דער „קענעדיען ניישנאל ראילוועי", וועלכע האט, דאס הייסט שטח, וואלט מען נעהמען אויסלייגען אויף 186 מייל.

זי פארמאגט 44 פלענטס אין וועלכע מען מאכט בלויז אויטאמאביל באדיס.

אינטערעסאנט איז אבער ווי אזוי די דאזיגע פירמא איז געוואקסען. זי האט אנגעהויבען מיט 16 יאהר צוריק אין 1909. דאן האט זי נעהמען הונדערט און בייטער וועלכע האבען אויסגעגעבען 10 באדיס טעגליך.

היינט צו טאג באשעפטיגט די פיר־מע פערציג טויזענט ארבייטער וועלכע האלבען מיליאן באדיס יעהרליך.

מעהרסטענס ארבייטען די פאבריקען פאר די „דזשענעראל מאטארס" וועלכע קאנטראלירען 60 פראצענט פון דעם סטאק פון דער פישער קאמפאניע.

א נייע שווינדעל קאמפאניע.

שווינדלער געפינען אלע מאל א וועג ווי אזוי צו באשווינדלען די קלינסטע מענשען און די פעהיגסטע געשעפטס לייט.

יעדער איינער איז אונטערן איינ־דרוק אז אן ערפאלגרייכען געשעפטס מאן איז שווער צו באשווינדלען. עס זענען אבער פאראן אזעלכע חברה לייט וועלכע האבען לייב צו באשווינדלען בלויז די ערפאהרענע און שארפע פינאנסירען.

א חברה שווינדלער האבען אין אמע־ריקא געגרינדעט א קאמפאניע, וועלכע הייסט „א קאמפאניע פאר באשווינדעל־טע.

דער נעדאנק איז פאלגענדער. וועלי־כער געשעפטסמאן איז אמאל ניט באר־שווינדעלט געווארען? סיי אין סטאקס אדער אנדערע זאכען. נעהמט זיך הייסט דאס די קאמפאניע אונטער אויפצומאה־נען דאס דאזיגע געלט. און זי וויל פאר־דעם אויך קיין געצאהלט ניט, זי פאר־לאנגט בלויז 30 פראצענט פונ'ם חוב, אין דאך גוט, און יעדער איינער ניט דער קאמפאניע דעם קליינס מיט די איינצעל־הייטען.

א שטיקעל צייט נעהט אריבער, דאן קומט א פארטרעטער פון דער קאמפאנ־ניע, און ברענגט דעם באשווינדעלטען א טשעק פאר דער פולער סומע, וועלכע האט איהם באשווינדעלט און פארלאנגט די 30 פראצענט.

יעדער איינער ניט 30 פראצענט מיט פארגעניגען, ווייל דאס איז איינפאך גע־פונענעם געלט. ווייזט זיך אבער שפעטער ארויס אז דער טשעק איז ניט ווערט א גערען.

פון נעז יעהרליך.

מיט צעהן יאהר צורוק איז דער דורכ־שניטליכער יעהרליכער פארברויך בלויז געווען ארום 6 טויזענט קוביק פוס.

ווי אזוי קאפיטאל ווערט קאנצענטרירט.

א קאפיטאל פון קאנצענטראציע פון קאפיטאל ווערט באוויזען אין אן ארטי־קעל אין „ליטעראריי דיגעסט" פון לעצטער וואך.

אין דעם ארטיקעל ווערט אנגעוויזען אז אין די לעצטע 20 יאהר האבען זיך 76 באנק הייזער פאראיינגט אין בלויז 20, דער קאפיטאל פון די באנק הייזער איז געווען 266 מיליאן דאלאר, און דעפאזיטס האבען זיי געהאט אויף דער סומע פון אי־בער 5421 מיליאן דאלאר.

דער הויפט נעדאנק פון פאראייני־גונג איז געווען צו קאנצענטרירען דעם קאפיטאל אזוי אז די הויפט פינאנסירען זאלען האבען דעם קאנטראל אויפ'ן געלט מארק.

אין ענערע האבען זיך אויך א סך באנק הייזער פאיאיינגט אין די לעצטע 50 יאהר אבער דאס איז בלויז געווען דערפאר וואס זיי האבען ווייטער זעלבסט־שטענדיג ניט געקענט עקזיסטירען.

פייער פארלוסטען קלענער.

לויט סטאטיסטיק וועלכע זענען צו־זאמענגעשטעלט געווארען זענען די פאר־לוסטען פון פייערען אין אנטעריא געווען קלענער לעצטעס יאהר איידער מיט א יאהר פריהער. אזוי פארייזערט דער פייער מארשאל פון אנטעריא.

אין 1923 זענען די פארלוסטען גע־ווען איבער 18 מיליאן דאלאר און אין 1924 בלויז עטוואס איבער 16 מיליאן דאלאר.

פון דער דאזיגער סומע איז בלויז דריי מיליאן דאלאר ניט געווען געדעקט פון איינשורענס, די איבעריגע האבען די איי־גענטהומער אליין טראגען.

ווי אזוי קאפיטאל ווערט קאנצענטרירט.

א קאפיטאל פון קאנצענטראציע פון קאפיטאל ווערט באוויזען אין אן ארטי־קעל אין „ליטעראריי דיגעסט" פון לעצטער וואך.

אין דעם ארטיקעל ווערט אנגעוויזען אז אין די לעצטע 20 יאהר האבען זיך 76 באנק הייזער פאראיינגט אין בלויז 20, דער קאפיטאל פון די באנק הייזער איז געווען 266 מיליאן דאלאר, און דעפאזיטס האבען זיי געהאט אויף דער סומע פון אי־בער 5421 מיליאן דאלאר.

דער הויפט נעדאנק פון פאראייני־גונג איז געווען צו קאנצענטרירען דעם קאפיטאל אזוי אז די הויפט פינאנסירען זאלען האבען דעם קאנטראל אויפ'ן געלט מארק.

אין ענערע האבען זיך אויך א סך באנק הייזער פאיאיינגט אין די לעצטע 50 יאהר אבער דאס איז בלויז געווען דערפאר וואס זיי האבען ווייטער זעלבסט־שטענדיג ניט געקענט עקזיסטירען.

פייער פארלוסטען קלענער.

לויט סטאטיסטיק וועלכע זענען צו־זאמענגעשטעלט געווארען זענען די פאר־לוסטען פון פייערען אין אנטעריא קלענער לעצטעס יאהר איידער מיט א יאהר פריהער. אזוי פארייזערט דער פייער מארשאל פון אנטעריא.

אין 1923 זענען די פארלוסטען גע־ווען איבער 18 מיליאן דאלאר און אין 1924 בלויז עטוואס איבער 16 מיליאן דאלאר.

פון דער דאזיגער סומע איז בלויז דריי מיליאן דאלאר ניט געווען געדעקט פון איינשורענס, די איבעריגע האבען די איי־גענטהומער אליין טראגען.

ווענד דאלאר א יאהר, איז גראד אינטערע־סאנט גראדע דאס וואס צווישען ביידע, קאנען און האנדאנד, איז פאראן א פאר־פון מען וויינען אויס'ן קופ. טאמער איז אזוי פיעלע מענשען.

שידענסמיינונג איבער דער פראגע פון אפשאפען עלים איילאנד. און די דאזיגע פארשידענסמיינונג ליגט ניט בלויז אין דעם אויב עלים איילאנד זאל עקזיסטירען אויף וויייטער אדער ניט, נאך אין דער גאנצער סיסטעמע פון קאנטראלירען די אימיגראציע קיין אמעריקא.

עס איז פאר קיינעם קיין סוד אז אין לייבאר דעפארטמענט ווערען איצט געמאכט צוגרייטונגען צו דעארגאניזירען דעם גאנצען קאנטראל איבער דער אימי־גראציע אין דעם זין אז די אימיגראנטען זאלען עקזאמינירט ווערען איידער זיי געהען אויף די שיפען אין די איי־אראפעאי־שע פארטען, און עס איז אויך ניט קיין סוד אז די דאזיגע דעארגאניזאציאנס פלענען דאס לייבאר דעפארטמענט אויך נעמען נעגנער.

וואס ווייל דער לייבאר דעפארטמענט באצווועקען מיט די עקזאמענס פאר אימי־גראנטען פון די איי־אראפעאישע פארטען?

לויט ווי די לאגע איז איצט אין אמע־ריקא איז פאר אלעמען קלאהר אז די פאר־איינינגטע שטאאטען נויטיגען זיך אין נייע עלעמענטען אימיגראנטען.

אמעריקא וואלט נאך לעצטען יאהר נעמאכט געווי־סע פארלייכטערונגען צונוץ צו געווייס קאטעגאריעס אימיגראנטען אין וועלכע זי נויטיגט זיך. כל זמן אבער דער קאנטראל איבער די אנגעקומענע אימיגראנטען ווערט אנגעפיהרט אין עלים איילאנד קאן דער רעגיערונג ניט מאכען קיינע אויסנאה־מען צווישען אין אימיגראנטען און א צווייי־טען, וועט אבער דער קאנטראל אנגע־פיהרט ווערען ביי די פארטען אין איי־ראפא וועט פאר אמעריקא דאמאלט זיין פיעל גרינגער אריינצולאזען געוויסע גרו־פען אימיגראנטען שנעלער ווי אנדערע.

וועט דער פלאן פון איינפיהרען אן אימיגראציע קאנטראל ביי די פארטען אויף יענער זייט ס אנגענומען ווערען דאן איז קיין פראגע ניט אז עלים איילאנד וועט אין אמעריקא אפגעשאפט ווערען, אבער צוזאמען מיט דעם אנגענומען פון דאזיגען פלאן וועט אויף די לאגע פון יענע אימיגראנטען וואס קומען פון פוילען, רוסלאנד, רומענען, עסטרייך און דייטש־לאנד, בעסער געזאגט פון די אידישע אי־מיגראנטען, ניט פארלייכטערונגען ווערען.

די אימיגראנטען פארלייכטערונגען וואס דער לייבאר דעפארטמענט וויל מאר־כען כדי ארויינצוקריגען א גרעסערע צאהל אימיגראנטען אין אמעריקא וועלען אנריח־רען בלויז די נאדריק. און פריוועלעניעס וועלען קריגען מעהרסטענטיילס די איר־לענדער און יענע וואס קומען פון סקאנדי־נאווין, ווייל זיי וויל אמעריקא האבען, און כדי די וועלט זאל ניט מאכען קיין גע־שריי פארוואס די פאראיינגטע שטאאט־טען גיבען פריוועלעניעס צו אימיגראנטען פון איין לאנד און ניט צו אימיגראנטען פון אלע לענדער, איז געשאפען געווארען

(פארזעצונג אויף פיידזש 5)

THE DOMINION BANK
Established 1871
די דאמיניאן באנק גענרינדעט 1871 האבענ

דאנקא

(לעגענדע פון מאקסים גארקי)
אידיש פון ס. רעגענסבערג.

אמאל, אין די גאר אלטע צייטען האט ערגעץ געלעבט א מענשליכער שבט אויף אונזער ערד. וואו זיי האבען זיך אויפגעהאלטען, איז מיר ניט באקאנט. איך ווייס אבער דאס זייער פלאץ איז געווען ארומגערינגעלט פון דריי זייטען מיט נעריכטע, ענדלאזע וועלדער, און אז אויף דער פיערטער זייט האט זיך צוגעגען די אפענע סטעפע. שטארקע, בראווע מענער זיינען זיי געווען, און האבען זיך קיינמאל אויף גאר נישט באקלאגט, אבער פלוצלינג איז אויף זיי געקומען א צרה. פרעמדע שבטים זיינען אויף זיי אנגעפאלען און האבען זיי אין די טיעפענער שען פון וואלד פארטביבען. און וואלד האט די פינסטערניש זיך צושפרייט אר־בער דעם ראנזיגען שטח ווייל די בוימער זיינען געוואקסען אזוי הויך, דאס זייערע שפיצען האבען דעם הימעל פארשטעלט, און די זון האט דורך די ברייטע בלעטער ניט געקאנט ארונטערקוקען אויף דעם פייכטען וועג. טאמער האט זיך שוין יא ערגעץ באוויזען א שטראהל פון ליכט, וועלכער האט זיך אריינגעגנב'עט אין א זומפ, האט זיך פון די ברודיגע וואסערען אויפגעהויבען א ריח, וואס האט פארט־ליגט פיעלע מענשען. ווען דאס האט פא־סירט, האבען די פרוגען און קינדער גענו־מען וויינען אויפ'ן קול, און זייערע מענער און פאטערס האבען זיך טרויעריג פאר־טראכט, וועגען אנטלויפען. פון וואלד, אבער וואהין לויפט מען? פאר זייערע אויגען זיינען געשטאנען צוויי וועגען: איינער וועלכער האט געפיהרט צוריק צו זייער היים, וואו דער ווילדער שונא לויר־ערט אויף זיי, און דער צווייטער וועלכער וואלט זיי אריינגעפיהרט נאך טיעפער אין וואלד, וואו די בוימער זיינען נאך געריכטער צוזאמענגעוואקסען, און וואו די פינסטערניש וואלט זיי נאך מעהר ארומ־גענומען. בייטאג, זיינען נאך די בוימער געשטאנען רוהיג, אבער אין אוועגס, ווען די אומגליקליכע מענשען האבען זיך געוואריכט ביי די פייערען, האט דער ווינט גענומען בלאזען וואס אכאל שטאר־קער, די צווייגען האבען זיך געטוליעט אייגע נאך דער צווייטער, אזוי דאס די וועלכע פלעגען ארומלויפען איבער די אפענע פרייע סטעפעס זיינען שיער ניט דערשטיקט געווארען. פון דער ענגער שטיפענדער סביבה. אבער נאך ערגער איז פאר זיי געווארען ווען א האסטיגער שטורם ווינט האט גענומען הונערען אי־בערן וואלד, גלייך ער וואלט מיט זיין דונער וואהרען די מענשען וועגען דעם טויט פלאם וואס ערוואכטעט זיי. לאנגען נעכט זיינען די מענער געזעסען אין דער פינסטער פארטיעפט אין זייערע אומעטי־גע און יאוש'דיגע רעיונגען, איינהערענדיג זיך מיט שרעק צו די הונערען און אטהע־מענדיג דעם געפעהרליכען ריח וואס איז פון די זומפען געקומען. לאנג, אומבאר־ווענליך זיינען זיי אזוי געזעסען און ווען די ארונטערפאלענדיגע צווייגען האבען גע־מאצט ארום זיי, האט זיך זיי אויסגעוויי־זען אז דאס מאנצען די ווילדע שדים פון וואלד זייער טריאומף מאנץ. אזוי זיינען זיי געזעסען אין די טרויעריגע גערעאנקען האבען זיך איינגעריסען אין זייערע הער־צער, ווי ניפטיגע שלאנגען, און זיי זענען שוואך געווארען. זיי האבען זיך אנגעהויי־בען שרעקען. די פחדיגע ארום זיי האבען געהאלטען אין אין קלאגען און וויינען נאך זייערע טויטע און אויף דעם ביטערען גורל פון די לעבעדיגע. און וואס העכער עס איז געווארען דאס וויינען, אלץ מעהר ענטשלאפען זיינען זיי געווארען זיך אומ־צוקומען דיעזען לאנגען וועג, נור איהר געהט מיר נאך בלינדעהייט ווי א סטאר־דע שאף.

זיינע ווערטער האבען נאך זייער כעס פלאמענדיגער געמאכט.

— מיר וועלען דיר טויטען! מיר וועלען דיר טויטען!" האבען זיי גע־שריגען.

דער וואלד האט נאך שטארקער גע־בושעוועט אלס ענטפער אויף זייער גע־שריי די בליצען האבען די פינסטערניש אין שטיקער צוריסען. דאנקא איז געשטאנ־דען און האט ארונטערגעקוקט אויף די פאר וועלכע ער איז גרייט געווען זיך מקריב צו זיין, און אלע האבען זיי אין זיינע אויגען ווי ווילדע בעסטיעס אויס־געזעהן. אזוי פיעל מענער, און קיין איין נאבעלער שטריך איז ניט אויף זייערע גע־זיכטער. ער האט פארשטאנען אז זיי וועלען איהם זיין לעבען ניט שענקען. א פייער פון פארכטונג צו זיי האט זיך אין זיין הארצען אנגעצונדען, אבער דער גע־פיהל פון רחמנות האט דעם פייער אויס־געלאשען. ער האט דאך זיי אזוי ליעב גע־האט, און אהן איהם קיין טר מורא געהאט וועלען זיי פארניכטעט ווערען. גרוים איז געווען זיין באנעהר צו ראטעווען זיי און זיי ארויספיהרען אומבאשעדיגט אין דער ליכטיגקייט. און דיעזער באנעהר האט אויסגעלשטראהלט פון זיינע אויגען. דער ביזיער המון אבער האט געדענקט אז אין דאנקאס אויגען ברענט ניט דאס פייערל פון ליעבע, מר אז דאס איז א פלאם פון האס צו זיי, אין זיי זענען געווארען הונ־גערניג ווי די וועלף. זיי האבען זיך צוגע־רוקט נעהענטער צו איהם אום צו קאנען איהם וואס לייכטער אריינכאפען אין זיי־ערע הענט און איהם צורייסען אויף שטי־קער. דאנקא האט געפיהלט, נאך וואס זיי, די ווילדע מאסען געפיהלט, און וואס מעהר ער האט דאס דערפיהלט אלץ העלער איז געווארען דאס פייער וואס האט זיין הארץ געברענט, דער רעגען האט געגאסען דער אומעטיגער וואלד ניגון האט אפגע־קלונגען אין דער לופטען, און דער דונער האט נאך אלץ געברומט.

— וואס זאל איך טאן פאר מיינע ברידער? — האט דאנקא איבערגעשריי־גען דעם דונער, און פלוצלינג האט ער מיט די הענט זיין ברוסט אויסגעריסען, האט פון דארט זיין הארץ ארויסגענומען און עס אויפגעהויבען איבער די קעפ פון די מאסען.

נאך ליכטיגער ווי די זון האט זיין הארץ געשטראהלט. דער וואלד איז שטיל געבליבען, ווען דיעזער פאקעל פון אומ־שעצבארער מענשען ליעבע האט זיינע שטראהלען פארגרעסערגעשיקט. די פינס־טערניש איז אנטלאפען, און איז פון די פעטעגע זומפען־מייל־לער פארשלונגען גע־וואָרען. די מענשען זיינען געבליבען שטעהן פארגליווערט ווי די שטיינער.

— פארווערטס! האט דאנקא אויס־גערופען.

מיט זיין שטראהלענדען הארץ אין די הענט האט דאנקא מארשירט פארא־יס אז וואו ער איז געקומען, איז דער וועג פאר איהם ליכטיג געווארען. ניינערינע און באצויבערטע האבען די מענשען איהם נאכגעפאלגט. דער וואלד האט געפרוביר־ט כאטש נאך איינמאל אויפהויבען זיין פארניכטענדען קול, אבער זיי שטימע איז פארטויבט געווארען פון די פעסטע מענ־שען טריט. אלע זיינען באזעלט געווארען מיט נייעם מוטה אונטער די שטראה־לען פון דאנקאס לויכטענדער הארץ. עס־ליכע פון די מארשירענדע זיינען געפאלען אין מיטען וועג, אבער זיי זענען געשטארבען אהן טרעהרען, אזוי ווי די העלדען. און דאנקא האט זיי אלץ גע־פיהרט שפרייזענדיג פאראויס מיט זיין שטראהלענדער הארץ אין די הענט.

אבער וואס פאר א נס! דער וואלד האט זיך פלוצלינג צוריקגעצויגען און איז געבליבען א שווייגענדיגער שטעהן הינטער זיי. דאנקא מיט זיין מחנה זיינען אריינ־געשפרונגען אין א ים פון זונען ליכט און פון רעגען געוואשענער לופט. הינטער זיי איז געשטאנען א רוהיגער דער וואלד און דער שטורם האט אין איהם געבושעוועט. אבער דא וואו דאנקא האט זיך מיט זיין ארמיי געפונען האט די זון געשיינט. די סטעפע האט פריי אפגעאטעמט, די מיט־טוי באגאסענע גרעזלאך האבען זייער שמעקענדיגען ריח פארשפרייט, און דאס גאלדענע וואסער האט געפינקעלט. אין אוועגס איז דאס וואסער געווארען רויט, פונקט אזוי רויט ווי דאס בלוט וואס האט געשטראמט פון דאקאס צוריסענער ברוסט.

דאנקא האט געווארפען זיין בליק איבער דער ברייטער סטעפע, און זיינע אויגען האבען געלויכטען פון פרייד זע־הענדיג די פרייע לענדער וואס זיינען ארום איהם אויסגעוואקסען און וועלכע האבען גוטמוטיג געשמייכעלט צו איהם, און דאן האט ער זיין לעצטען אטהעם אויסגע־הויכט. ער איז געשטארבען אין די בור־מער צווישען מיט די בלוט באפלעקטע גרעזלאך האבען געטרוערט נאך איהם.

די באפרייטע מאסע האט געפייערט דעם יום טוב, און האט גאר ניט באמערקט אז דאנקא איז געשטארבען און זיין שטראהלענדע הארץ צאפלט זיך ביי זיין זייט. בלויז איינער פון זיי, א נייגערינער פון דער שטאדטישער באארד אוו עדיר קוישאן; ער פארדערט אויף אז צו יעדער צייט זאל מען קאנען אומגעווינישט אי־מיגראנטען ארויסשיקען פון לאנד.

מיר מוזען צוריק עפענען בלייט די טויערען פון אמעריקא פאר אייראפיאי־שע אימיגראנטען, זאגט זיך אין רעפע־רענדום. 'כל זמן מיר וועלען זיין ארומ־גענאמט מיט א וואנט ארום זיך וועט אמעריקא קיינמאל ניט זיין דאס לאנד וואס מיר ווילען זי זאל זיין. די אמעריקא־נער אידעאלען וועלען פארבילינט ווערען. מיר וועלען פארפרוירען ווערען פון אי־נערליכער אלטקייט. נאך אלעמען דאר־פען מיר גערעכנען אז אמעריקא איז א לאנד פון אימיגראציע און אז דאס אמע־ריקאנער פאלק איז א פאלק פון אימי־גראנטען. דער שליסעל פון אינזער נא־ציאנאלען וואוילזיין ליגט אין דער אי־מיגראציע און מיר דארפען זיך ניט שעה־מען כודה זיין אז די צוקונפט פון אונ־זער נאציאן איז אפהענגיג פון דער ווייי־טערדיגער פרייער אימיגראציע".

די ליבעראל אימיגריישאן ליגט האפט אריינצוקריגען אלע ענטפערס אויפ'ן דע־ערענדום נאך איידער דער קאנגרעס וועט אין נאמען פון טויזענדער ארגאניזאציעס צום קאנגרעס מיט דעם פארלאנג אז אלע אימיגראציאנס באגרעניצונגען זאלען אפ־געשאפט ווערען און אז א געזעץ וועגען פרייער איינוואנדערונג זאל איינגעפיהרט ווערען. (איטא).

אויטאמאביל עקסידענטען

אלס רעזולטאט פון אן אויטאמאביל עקסידענט, איז עוועלין קאלבי, 14 יאהר אלט, פון 24 לאוואט פלייס, שווער פאר־וואונדעט געווארען און איז צוגענומען געווארען אין דעם סיינט מייקעלס האספיטאל, ליידענדיג פון א צובראכע־נער פוס און אנדערע וואונדען.

וויליאם טשענטער, פון דאוועקאורט ראוד, דער טרייבער פון דעם אויטאמא־ביל, איז ארעסטירט געווארען אויף דער קלאגע פון נאכלעסיגקייט.

צוויי פרויען זענען פארוואונדעט געווארען ווען צוויי אויטאמאביליען האר־בען זיך צוזאמענגעשטויסען אויף סיי־לעם עוי. אין בלור סטריט.

די פארוואונדעטע זענען טרס. ראלף וואלעי, 40 יאהר אלט, און איהר טאכ־טער פלארענס 17 יאהר אלט. זיי זענען צוגענומען געווארען אין וועסטערן האס־פיטאל ליידענדיג פון פיעלע וואונדען.

דר. סי. סי. פרעט, פון 183 ענעט סט., האט זיך צושניטען דאס פנים און די הענט ווען עס איז אריינגעפאהרען מיט זיין אויטאמאביל אין א פענסטער פון דער קאנדישער קאאל קאמפאניס אפיס, אויף 104 וויין סט.

פון דעם צובראכענעם גלאס פון זיין אויטאמאביל און די שטיקלאך גלאס פון דעם צובראכענעם פענסטער פון אפיס האט דער דאקטער געקראגען אייניגע לייכטע וואונדען.

מרס. הייזעל מאיר, 32 יאהר אלט, פון 31 קאוואן עוו., האט אלס רעזולט־טאט פון אן אויטאמאביל עקסידענט וואס ס'האט מיט איהר פאסירט, זיך צובראכען דריי פינגער, וועלכע מ'האט מערי מאניסא, פון 28 קלינטאן סט., איז פרעגק אנגארא, א לאיער, פון הילסדעל עוו. ארעסטירט געווארען און איז שפע־טער ארויסגעלאזט געווארען אונטער 5 טויזענט דאלאר בעיל.

ווי ס'ווערט איבערגעגעבען, האט מערי מאנסיא, איהם איבערגעגעבען דאס געלט צו באצאהלען א פעימענט אויף א געוויסער פראפערטי, אבער אנשטאט צו אפנעבען דאס געלט אויף דער פרא־פערטי האט אנגארא צוגענומען דאס געלט פאר זיך.

אידישער יונגערמאן געווינט שווים טשעמפיאנשיפ

שייער מעגדעלסאן, דער גוט באר־קאנטער אידישער שווימער פון טארא־נטא, האט געווארען דעם טשעמפיאנשיפ פרייז פון 200 יאהר פאר „בערעסט סטראוק" אין א שווים קאנטעסט פון נאנץ קאנאדא, וואס איז פארגעקומען אין מאנטרעאל.

דער קאנגרעס איז נאך ניט אפען

(פארזעצונג פון פיידזש 4)

די אירעע פון איינפיהרען עקזאמענס פאר אימיגראנטען אויף יענער זייט ים.

עס איז דערפאר אינטערעסאנט די ערקלעהרונג וואס קאמישאנער קאדען האט היינטיגע וואך געמאכט גענען סעקרעטער האזבאנד. זייענדיג בעגען אפשאפען עלים איילאנד איז קאדען אויך שוין במילא דערפאר אז די אימיגראנטען זאלען עקזא־מינירט ווערען אין אמעריקא און במילא אויך דערפאר אז קיינע פרווועלעניעס זאל־לען ניט געמאכט ווערען פאר אימיגראנ־טען פון איין לאנד אויס'ן חשבון פון אי־מיגראנטען פון אנדערע לענדער.

די פארשיעדענע מיינונגען צווישען ביידע קאמישענערס איז איינגעטליך די פארשיעדענע מיינונג וואס עס הערשט צווישען די צוויי צדדים אין לייבאר דע־פארטמענטס, איבער דער פראגע פון פארלייכטערען די אימיגראציע געזעצען פאר געוויסען לענדער. ווער פון די ביידע צדדים וועט געווינען וועגען דעם וועלען מיר קאנען וויסען ערשט ווען די זיצונגען פון קאנגרעס וועלען זיך עפענען.

* * *

אז די אימיגראציע באגרעניצונגען זאל־לען אינגאנצען אפגעשאפט ווערען און אז אימיגראנטען פון אייראפא זאלען אריינ־געלאזען ווערען קיין אמעריקא אין דער פולער צאהל וויפיעל זיי וועלען אחער אנ־קומען איז דער צייער אימיגראציאנס פלאן וואס איז ארויסגעשיקט געווארען אויף א רעפערענדום צו אלע פראסווירנעל ארגאניזאציעס אין די פאראיינינטע שטאאטען, דורך מאריס בלומענטאל, דער אטארני דזשענעראל און ארגאניזער פון ליבעראל אימיגרישאן ליגע אין אמער־קא.

בלומענטאל וועלכער רעדט אין נאר־מען פון ליבעראל אימיגרישאן ליגע קומט ניט סתם אין דער וועלט אריין מיט'ן פארשלאג אפצושאפען די קוואטא. ער ניט אויך אן פלעגער ווי אזוי עס קאנען אין אמעריקא זיך איינארדנען אלע יענע אי־מיגראנטען וואס וועלען אנקומען אהער אונטער די באדינגונגען פון פרייער אי־מיגראציע.

קודם זאגט זיך אין רעפערענדום אז יעדער אימיגראנט וואס וועט אנקומען אנערקאנט מיז אין אייראפא פריהער קריגע א ציינגניס פון אן אמעריקאנער קאנסול אז ער איז מאראליש, גייסטיג און סאר־ציאל צוגעפאסט צו ווערען אן אמעריקא־נער בירגער. דאן ווען דער אימיגראנט זעט קיין אמעריקא אנקומען, ווערט גע־נאדערט אז ער זאל מוזען וואוינען אין א גע־וויסע צייט ניט וואו ער וויל נאר וואו די רעגירונג וועט איהם אנווייזען א פלאץ צום וואוינען.

דער רעפערענדום צייגט אויך אן אויף א רייהע אנדערע פאדערונגען פאר די פריי אריינגעלאזטע אימיגראנטען. ער פאדערט אז זיי זאלען פאר צוויי יאהר צייט מוזען באזוכען אין אמעריקא. א סקול וואס אין אונטער דער אויפזיכט פון דער שטאדטישער באארד אוו עדיר קוישאן; ער פארדערט אויך אז צו יעדער צייט זאל מען קאנען אומגעווינישט אי־מיגראנטען ארויסשיקען פון לאנד.

מיר מוזען צוריק עפענען בלייט די טויערען פון אמעריקא פאר אייראפיאי־שע אימיגראנטען, זאגט זיך אין רעפע־רענדום. 'כל זמן מיר וועלען זיין ארומ־גענאמט מיט א וואנט ארום זיך וועט אמעריקא קיינמאל ניט זיין דאס לאנד וואס מיר ווילען זי זאל זיין. די אמעריקא־נער אידעאלען וועלען פארבילינט ווערען. מיר וועלען פארפרוירען ווערען פון אי־נערליכער אלטקייט. נאך אלעמען דאר־פען מיר גערעכנען אז אמעריקא איז א לאנד פון אימיגראציע און אז דאס אמע־ריקאנער פאלק איז א פאלק פון אימי־גראנטען. דער שליסעל פון אינזער נא־ציאנאלען וואוילזיין ליגט אין דער אי־מיגראציע און מיר דארפען זיך ניט שעה־מען כודה זיין אז די צוקונפט פון אונ־זער נאציאן איז אפהענגיג פון דער ווייי־טערדיגער פרייער אימיגראציע".

די ליבעראל אימיגריישאן ליגע האפט אריינצוקריגען אלע ענטפערס אויפ'ן דע־ערענדום נאך איידער דער קאנגרעס וועט אין נאמען פון טויזענדער ארגאניזאציעס צום קאנגרעס מיט דעם פארלאנג אז אלע אימיגראציאנס באגרעניצונגען זאלען אפ־געשאפט ווערען און אז א געזעץ וועגען פרייער איינוואנדערונג זאל איינגעפיהרט ווערען. (איטא).

אויטאמאביל עקסידענטען

אלס רעזולטאט פון אן אויטאמאביל עקסידענט, איז עוועלין קאלבי, 14 יאהר אלט, פון 24 לאוואט פלייס, שווער פאר־וואונדעט געווארען און איז צוגענומען געווארען אין דעם סיינט מייקעלס האספיטאל, ליידענדיג פון א צובראכע־נער פוס און אנדערע וואונדען.

וויליאם טשענטער, פון דאוועקאורט ראוד, דער טרייבער פון דעם אויטאמא־ביל, איז ארעסטירט געווארען אויף דער קלאגע פון נאכלעסיגקייט.

צוויי פרויען זענען פארוואונדעט געווארען ווען צוויי אויטאמאביליען האר־בען זיך צוזאמענגעשטויסען אויף סיי־לעם עוי. אין בלור סטריט.

די פארוואונדעטע זענען טרס. ראלף וואלעי, 40 יאהר אלט, און איהר טאכ־טער פלארענס 17 יאהר אלט. זיי זענען צוגענומען געווארען אין וועסטערן האס־פיטאל ליידענדיג פון פיעלע וואונדען.

דר. סי. סי. פרעט, פון 183 ענעט סט., האט זיך צושניטען דאס פנים און די הענט ווען עס איז אריינגעפאהרען מיט זיין אויטאמאביל אין א פענסטער פון דער קאנדישער קאאל קאמפאניס אפיס, אויף 104 וויין סט.

פון דעם צובראכענעם גלאס פון זיין אויטאמאביל און די שטיקלאך גלאס פון דעם צובראכענעם פענסטער פון אפיס האט דער דאקטער געקראגען אייניגע לייכטע וואונדען.

מרס. הייזעל מאיר, 32 יאהר אלט, פון 31 קאוואן עוו., האט אלס רעזולט־טאט פון אן אויטאמאביל עקסידענט וואס ס'האט מיט איהר פאסירט, זיך צובראכען דריי פינגער, וועלכע מ'האט שפעטער נעמוזט אפשניידען אין סט. רזשאזעפ'ס האספיטאל.

מר. מאיר און רעימאנד פרימאן, האבען, — דער ערשטער נעקראגען לייכ־טע וואונדען, און דער צווייטער איז ארויס אומבאשעדיגט.

מעני שוואריץ, אן אכט יעהריגער אינגעל, פון 99 אגוסטא עוו., האט גע־קראגען אייניגע וואונדען אויפ'ן קאפ און א צובראכענע פוס, ווען אן אויטאמאביל האט איהם אומגעווארפען לעבען זיין היים.

דער פארוואונדעטער איז צוגענומען געווארען אין האספיטאל פאר קראנקע קינדער.

לאיער ארעסטירט אויף דער קלאגע פון גנבה

אויף דער קלאגע פון צו'נגנ'ענען א סומע פון 651 דאלאר פון א קליענט, מאנטרעאל.

א זיסער אטעם צו אלע צייטען!

נאכ'ן עסען אדער רויכערען דערפרישט ריגלי'ס דאס מויל און פארזיסט דעם אטעם.

עס איז לייכט צו טראגען דאס קליינע פעקעל אין קעשענע! עס איז גוט צו האבען עס, ווען מ'דארף אויסרייניי־גען און דערפרישען דאס מויל!

ריגלי'ס איז מעהר ווי א זיסקייט — עס איז א פאזיטיווער בענע־פיט.

פיעלע דאקטוירים אין דענטיסטען רעקאמענ־דירען עס.

דער נערוך פון עסען אדער רויכערען פארשווינדען שנעל — די צייהן גלאנצען קלאהר, דער שמייכעל קומט נאטירליך, ווייל די נערוועז זענען בארוהיגט, דער האלז דער־פרישט, דער מאגען דערלייכטערט און די אפדייאונג צוגעהאלפען.

„נאך יעדער מאלצייט"

ריגלי'ס

וויכטיגע באקאנטמאכונג פון

די באלטיק אמעריקא ליין

די באלטיק־אמעריקאן ליין האט דאס גרויסע פארגעניגען באקאנט צו מאכען צום אידישען פובליקום אין קענעדע, אז זי האט געקראגען א ספעציעלע לייסענס פון דער פוילישער רעגירונג צו פארקויפען שיפסקארטען פון פוילען קיין קענעדע.

די באלטיק־אמעריקאן ליין האט די זעלבע רעכטע און פריווילע־גיעס צו פארקויפען שיפסקארטען צו די אידען פון קענעדע צו ברענגען אהער זייערע קרובים און פריינד פון פוילען און אנדערע אייראפעאישע לענדער פונקט אזוי ווי אירגענד וועלכע אנדער סטעמשיפ קאמפאניע וואס פיהרט אן געשעפטען אין קענעדע.

די באלטיק־אמעריקאן ליין האט איהרע איינענע אפיסעס אין מאנטרעאל, ווייני־פעג און וואנקאווער, און אויטאריזירטע אגענטורען אין אלע וויכטיגע שטעדטען און שטעדטלאך, און איז עטאבלירט אין קענעדע זייט פיעלע יאהרען.

די באלטיק־אמעריקאן ליין ביזדא אין מאנטרעאל איז אין דער לאגע צו לייסטען אייך יעדע הילף אין באצוג אייערע אימיגראציאנס פראבלעמען. קויפט אייערע שיפסקארטען צו ברענגען אהער אייערע קרובים און פריינד פון פוילען דורך דער איינציגער דירעקטער ליניע פון דאנציג ביז האליפאקס.

פאר איינצעלהייטען ווענדעט זיך צו

H. M. LEVINE

גענעראל פאסאזשירען אגענט

BALTIC AMERICA LINE, Inc.

224 סט. דזשיימס סטריט, מאנטרעאל.

זייניפעג אפיס — 796 מעין סטריט וואנקאווער אפיס — 837 האסטינג סט. וועסט.
אדער אירגענד וועלכען אויטאריזירטען אגענט אין קענעדע.

פאר פיקניקס און התונות
פארגעסט ניט
די קווין $ טעקסי
MAIN 0009

די בילינסטע פרייזען אין שטאדט.
קורצע ראנס 4 פאסאזשירען 50ס.
4 פאסאזשירען פון עני טייל שטאדט צו עני פלאץ אין שטאדט בלויז $1.00. קיין ראן איבער א דאלאר.
4 פאסאזשירען א שטונדע $1.75
טעלעפאנירט מיין 0009, און מיר קומען צו אייך אין 3 מינוטען.

The Fleming Health School

128 Bloor Sf. West, Toronto. RAndolph 6354

א פריוואטע אינסטיטוציע וואו פאציענטען ווערען געלערענט ווי צו הייילען זייערע קראנקהייטען וועלכע ווערען א געוואוינשאפט אין לעבען. און ווי אזוי צו שאפען נייע געוואוינהייטען פון ריכטיגען לעבען, וואס זאל באר־זייטיגען יעדע עקזיסטירענדע אנשטענקונג און אויסבויען א צוקונפטיגען גוטען געזונט. רפואות וועלכע באשטעהען פון אינסטרוקציעס, ספעציעל צוגעפאסט צו דעם איינצעלנעם, און אנטהאלטן אן אדיזיניעלען סיסטעם פון נאהרונג; שפיז פארארייגונג; עקסערסייז, פיזישע און גייסטיגע הייגיעניע, און פאסטען ווען נויטיג.

אזעלכע קאנדיציעס ווי רומאטיזם אין איהרע פיעלע פארמעס, הויכער בלוט דרוק, פעטקייט, ניט פארדייאונג, כראנישע פארשטאפונג, הויט קראנקהייט און ז. וו. גיעבען זאפארט נאך די טרייטמענט ווען די אינ־סטרוקציעס ווערען נאכגעפאלגט.

אונטער דער מעדיציניישער אויפזיכט פון וניקטאר פ. פלעמינג מ. ב. (טאראנטא) און מארטימער פלעמינג מ. ב. (טאראנטא).

ספעציעלע אויפמערקזאמקייט ווערט געגעבען צו שטאדטישע קייסעס. פאר ווייטערדיגע אינפארמאציע טעלעפאנירט, רופט אדער שרייבט.

מאכט ניט קיין טעות!

קומט צו אייער גוט באקאנטען דזשולערי הענדלער אין

98 קווין וועסט

מיט וועלכען איהר האט געהאנדעלט פאר די לעצטע 23 יאהר, אזן געהאט צו איהם דעם פולסטען ציטרוי, דאס איז דער באוואוסטער

ג. קלינג

דער עלטערער פון די ברידער קלינג, וועלכע האט זיך צוטיילט מיט זיין ברודער אין געשעפט

איך האב א גרויסען סטאק אין דיימאנדס, ריסט וואטשעס, סעטס פון פארשיעדענע טיש געשיר, די לייטעסט סטייל לייכטער, אזן אלע אנדערע זילבערוואר. גרויסע און ספעציעלע באריינס צו מיינע אלע באקאנטע, און נייע קאסטומער לכבוד דער ערעפענונג.

18 קערעט גאלד, פלאטנום פיניש, 4 דייל דיימאנדס, גאראנטירטער מאווד מענס, רעגולאר $75. סייל פרייז

$38

גאלד פיעלד מיט 10 דזשולס. 10 יאהר גאראנטי

$2.98

18 קערעט חתונה רינג. רעגולאר 7 דאלאר. סייל פרייז

$3.50

א דייטאנד רינג, רעגולאר פרייז $290. סייל פרייז לכבוד די ערעפענונג

$200

א רינג מיט 3 דיעל דיימאנדס. רעגולאר $150.00. סייל פרייז

$78

אלע זענען העפליך איינגעלאדען אין אונזער סטאר וואו ראיעלקייט און צופרידענהייט איז גארענטירט.

אייער קרעדיט איז גוט ביי אונז

וואטש און דזשולערי ריפיירינג מיט גארענטיעס, צו בילינע פרייזען.

קאנטרי ארדערס פינקטליך און צופרידען באארגט.

Gustav Kling

(קארנער עליזאבעט און קווין)

98 Queen W.

טעלעפאן עדלייד 7982

א 10 יעהרלעכער יובילעאום

פון דער תלמוד תורה עץ חיים

וועט געפייערט ווערען מיט א

באנקעט זונטאג פ׳ עקב 2-טען אגוסט

אין תלמוד תורה בילדינג, 68 דיארסי סטריט.

עס איז א חוב אויף יעדען איינעם ובפרט פון יעדען מעמבער אנטייל צו נעהמען אין דער גרויסער שמחה און זעהן דעם פארשרוס וואס די תלמוד תורה האט געמאכט אין די 10 יאהר פון איהר עקזיסטענץ און אויך דערביי זיך פיין אמוזירען און פארברייטען זיך מיט א טיקעט פון וועלכען דער פרייז איז בלויז 50 סענט פאר א גאנצע פאמיליע.

דארום בעטען מיר נישט אפצוזאגען די קאמיטע וועלכע וועט אייך וועלען פארקויפען א טיקעט.

אין דעם זעלבען טאג וועלען אויך פארענס ווערען ביי אן אפשען די סיטס אין דער שוהל פון דער תלמוד תורה, וואו יעדער מעמבער וועט קענען זיך רענטען א סיט פאר א יאהר צייט.

מיר בעטען אלע שוהלען און ארגאניזאציעס נישט צו פארנעהמען דעם טאג מיט אנדערע אונטערנעהמונגען אום נישט צו שאדען דער תלמוד תורה.

מיט אכטונג, פרעזידענט און קאמיטע

O'Keefe's BEER

GOLD LABEL ALE — PILSENER LAGER — SPECIAL STOUT

דאס איז די גארענטיע פאר א גוטען געטראנק. געשמאק, געשטילט דעם דורשט און געהאט א הנאה.

טרינקט ביער וואס האט א נאמען איבער דער גאנצער פראווינץ, אלס דאס בעסטע. אזוי ווי איך מיר.

דזשיי פ. כץ פון 92 בראנזוויק עוו.

בין אפאינטעט אלס איידזשענט פון **א סיעפ׳ס ביער** האב איך ערעפענט א סטאר אין

144 דאנדעס וועסט, קארנער עליזאבעט

בעט איך אלעמען מיר צו געבען אייערע ארדערס, האלסייל אדער ריטייל, וועלכעס וועט פינקטליך און שנעל אטענדעט ווערען.

טעלעפאנירט עדלייד 4148, אדער רעזידענס טרינידי 8138. שבת אין יום טוב געשלאסען.

האט איהר אויגען טראבעל? האט איהר קאפ שמערצען?

דאן זעהט זיך מיט דעם אירשען אפטאמעטריסט — און אפטישען —

וועלכער איז אייטאריזירט פון גאווערנמענט

דר. הענרי הערריס

279 קאלעדזש סט.

(לעבען ספעדיינג)

אפען ביז 9 אוהר אין אויענס

DR. HENRY HARRIS

EYESIGHT SPECIALIST

Phone Trinity 6604

279 College St. Near Spadina

Open until 9 p. m.

בלע המות לנצח

מיר האבען שטענדיג א גרויסען אויסוואהל פון די בעסטע קוואליטעט מארבעל און גראניט

מצבות

וועלכע מיר מאכען צו אייער צופרידענהייט. מעסיגע פרייזען

GOLDBERG BROS.

561 Bay near Dundas

Phond Ade. 3480

באקאנטמאכונג

ספעציעלע פרייזען פאר נייע סטודענטען וואס הויבען אן נעהמען מוזיק לעסאנס היינטיגען חודש ביי דער קאסמאפאליטאן אקאדעמי אף מוזיק.

פידעל, מאדאלין קארנעס, סאקסאפאן, ווערט געלערענט פון א לעהרער מיט א צוואנציג יעהריגער ערפאהרונג. שנעלער סיסטעם, ערפאלג גארענטירט.

פראפעסאר

מ. אנדזשעלא

פרינסיפאל, סטודיא, סטענדערד טעאטער בילדינג, קארנער ספעדיינג עוו. און דאנדעס סטריט.

טעלעפאן טרינידי 0017

דענטיסטען

סאול ברעסליז

(דענטיסט)

א ברודער פון דר. ל. דזש. ברעסליז, לאזט וויסען זיינע פיעלע קליינט אז ער האט ערעפענט אן אפיס אין

412A קאלעדזש סט.

קארנער ליפינקאוט.

אפען אין די אוועגטען.

דר. י. פיינבערג

האט איבערגענומען אין זיין אלטען אפיס אויף

305 דאנדעס סט. זו.

קארנער מעקאל

וואו ער איז גרייט אויפצונעהמען זיינע אלטע און נייע פאציענטען. פליימס, קראונס און ברידזשען. קיין ווערהאג ביים ארויסציהען. קלענסטע פרייזען ווי מעגליך.

טעלעפאן טרינידי 9474.

דר. ס. פערלמאן

דענטיסט

באטהערסט און דאנדעס סטריטס

טעלעפאן טרינידי 0984

הויז טעל. הילקרעסט 8269

אפען שוועגטען.

טעלעפאן עדלייד 5615

דר. ג. קיימס

דענטיסט

218½ קווין וועסט

(קארנער מיקאל סטריט)

טאראנטא.

די מהרסים באַנוצען זיה מיט דער טענה מיר ווילען אַ דין תורה

צו דער זעלבער צייט ווארפען זיי ניט אוועק זייער פרעכהייט.

זיי געהען צו ווייס מיט זייער חצפה, כלויבענדיג אז זיי וועלען שריפט־ליך באליידיגען די רבנים מיט די בעלי בתים וועלען זיי דורך דעם געווינען די סימפאטיע פון היגע אידען.

ניין מהרסים, איהר וועט ניט זיצען אויבענאן און בעהמען געלט אין גע־הייס דון מאכען חלול השם אין שטאדט.

מיך אלס אומפארטייאישע בעלי בתים פון שטארט וועלען שוין מעהר ניט ערלויבען אז דער גרעסטער טייל שוחטים זאלען באקומען פאר א גאנצען חודש אזוי פיעל וויפיעל איהר האט גענומען פאר זיך יעדער וואך.

יעס אויב איהר מיינט בלויז אן עהרליכע וועג, דאן קען אין א טאג צייט אלעס געשליכטעט ווערען.

דה״ זאלען די מהרסים אוועקווארפען זייערע עזות׳דיגע דרקים צושרייבען כאפט דעם גנב, און באשטעטיגען דעם פריכצ׳פ אז נאר דאן ווען עס וועט זיין איין קהלה אין שטארט וועט מען קענען קאנטראלירען כשרות און פארוארגען פרנסה פאר איטליכען וועט גלייך אלעס געשליכטעט ווערען.

איהר ווילט א דין תורה, ווארום שעהמט איהר זיך ארויסצוזאגען אין וואס באשטעהט אייערע טענות, פיעלייכט וועט מען אייך גאכגעבען אייערע תביעות אויב זיי זיינען עהרליך נאר אזה א דין תורה.

זאלען זיך אלע רבנים צוזאמענקומען ביי איין ט״ש און ריידען, אפשר וועט אויסגעפונען ווערען א דרך צום שלום.

דער אמת אבער איז אז איהר ווילט ניט קיין קהלה, קיין שלום, איהר ווילט נאר שיטען זאמד אין די אויגען אזוי ווי איהר זייט הגיל שטענדיג, ווינטער בויט איהר באזונדערע קליידלאך און זומער פארדערט איהר שלום.

א קוראט אין די דריי וואכען ווערט שטארק דער טומעל „גו מיר מאכען שלום״.

איהר האט זיך יעצט פאראייניגט מיט א גע׳אסר׳טען בוטשער, איהר האט נעמאכט א גע׳אסר׳טע בוטשער שאפ און איהר זוכט ניט הייסענדיג וואס, איהר זוכט, זוכט שלום, וועט איהר איהם געפינען.

זאל דער גדול שבבם וועלען פרידען וועט עס גלייך דורכגעפיהרט ווערען.

סיי ער און סיי איהר דארפט אביסעל מעהר זיין אנשטענדיגער מיט אייער שפראך.

פאר חוצפה וועלען מיר קיין געלט ניט צאהלען.

די תקנות תקהל ווערען ניט צובראכען צוליעב אייערע שקרים.

זאגאר א קינד אין וויג ווייס אז איהר האט גע׳צעלמט בשר קעלבער, אז איהר האט ניט געשאבטען פאר די יענינע וואס האבען אייך אין געהיים מיין געלט ניט געגעבען.

ס׳וועט ווייניג ווערען דער פלאץ פון א טעגליכער ציטונג אויסצורעבענען אייערע אונפארנעהמוארטליכע מעשים, דאך וואגט איהר צו באליידיגען די קהלה אז זי מיינט דערביי עפעס אונעהרליכקייט.

זאל ווייליאם דייוויס אדער אירגענד וועלכער דילער פארלאנגען שוחטים וועט ער זיכער קריגען.

די קהלה אף טאראנטא.

לאיער סאל אייזען

באריסטערס, סאליסטער, און נאטארים.

קאמישיאנערס פאר אנטאריא און קוויבעק.

בעלט צו לייען אויף ערשטע און צווייטע מארגיידזשעס

דאמיניאן באנק בילדינג — רעזידענס

פאר. בעי אין קווין סטריטס רום 4 — 434 מארקהאם סטריט.

טעלעפאן עדלייד 3083 — טעל. טרינידי 1904 W

ליא. א. מאלדאוועד

לאיער און נאטארי פאבליק

בעלט צו לייען אויף ערשטע און צווייטע מארגיידזשעס.

רום 507 פעדעראל בילדינג, ריטשמאנד סטריט.

טעלעפאן עדלייד 2178.

לוקסענבערג און לעווינטער

לאיערס און נאטארים

רום 508 מענינג טשעמבערס — עדלייד 0385.

72 קווין סטריט וועסט — טעלעפאנס: עדלייד 0386. עדלייד 0643.

לאיער בירענבוים

אפיס: דאמיניאן באנק בילדינג קארנער קווין און בעי.

וואוינונג: טעלעפאן טרינידי 2533. 226 בעווערלי סטריט. טעלעפאן אדלייד 7287

לאיער גלאסס

רום 36—37 אינפיריעל באנק בילדינג. קארנער יאנג און קווין.

טעלעפאן עדלייד 089 — רעזידענץ פיין 1222

בעלט צו לייען אויף מארגיידזשעס.

לואיס מ. סינגער

Singer, Macdonald & Richardson

לאיערס און נאטארים

גודיער טויער בילדינג, קארנער ריטשמאנד און סימקא סטריטס.

טעלעפאנס עדלייד 7965, 7966

בעלט צו אנטלייען אויף ערשטע און צווייטע מארטגעדזשעס.

לאיער סאקלאף

רום 212 מענינג טשעמבערס, 72 קווין וועסט. טעל. עדלייד 7437

בעלט צו לייען אויף ערשטע און צווייטע מארטגעדזשעס

קויפט אייערע קוילען פון

יאנאווער בראדערס

וואו איהר באקומט בלויז גוטע ראדזשערס קוילען.

268½ קווין סט. וועסט. רעזידענץ טרינידי 8781. אפיס טעל. עדלייד 3766

LOEW'S

די גאנצע היינטיגע וואך

״פייטינג דהי פליימס״

וואדעוויל.

HIPPODROME

די גאנצע היינטיגע וואך

זעהן גרעיס ראמאנס

„דהי לייט אף וועסטערן סטאר״ס״

דזשאהן ארטור פרעזענטירט אן אווערטיורע און דיווערטיסמענט

דזשאנק דיעלערס און פעדלערס

איך מאך באקאנט דאס איך קויף אלעס אין ליין פון דזשאנק, ווי רעגס, אייזען, מעטאלס, און אויך שיפוואל, האלסייל און ריטייל, סטרייט און מיקסד קארס פון קאנטרי דילערס.

איך צאהל די העכסטע מארקעט פרייזען, און איהר וועט קריגען די בעס־טע באהאנדלונגען, שרייבט אדער טעלע־פאנירט איידער איהר וועט פארקויפען די סחורה. אויב נויטיג וועל איך צופאהרען צו אייך. מערסס קעש.

B. VEXLER

118 Maria St., Toronto

Tel. Juuc. 0452

Res. Trinity 0936

נוצט אוים די זומער וואקאציע פאר דער אידישער ערציהונג פון אייער קינד.

ז. סאקאל׳ס

העבריאיש־אידישע שולע

71 בארדען סטריט

נעהמט אן נייע תלמידים טעגליך פון 9 ביז 3 נאכמיטאג.

טעלעפאנירט טרינידי 1804 F

נוצט א 50 ס. טעקסי

2 פאסאזשירען איסט אדער וועסט פון יאנג סטריט — — — 50 סענט

4 פאסאזשירען א שטונדע $1.50

טעלעפאנירט עדלייד

3150

Fifty cent

TAXI

Tel. Ad. 3150

אינשורענס פאר

פייער, בארגלערי פליט גלאסס

עקסידענט און סיקנעס

אטאמאביל, לייף

קענט איהר באקומען דורך

הזן קאפלאן און זוהן

ספעשעל רעפרעזענטיטיוס פאר די

קראון לייף אינשורענס קאמפאני

11 קאלבארן סט.

טעלעפאן עלגין 5893

וואוינונג 458 בראנזוויק עוו.

טעלעפאן הילקרעסט 8332

לואיס וויינער

דער אידישער יוניען

סיין פיינטער

פון 74 דאנדעס וועסט

האט געמופט נאך 559 בעי סט. נעבען דאנדעס.

טעלעפאן עדלייד 8369

עלעקטרישען

הויז ווייערינג און ריפיירינג, עסטי־מעטס. קיין דזשאב צו גרויס אדער צו קליין. קיין שאדען צו די דעקא־ראציעס ביים פיקסען.

דזש. דזשייקאבסאן

27 באלדווין סטריט

טעלעפאן מרינידי J 3248

זוכט ניט!

דער מאן וואס קען פיקסען גראמאפאנס, פסיילס, שלעסער רעפיי־רען, נייע שליסלען, בייבי קערעדזשעס און סטאווס געמאכט פון אלט ניי, איז דער נוט באוואסער

פ. שלייפער

אין 459—461 קאלעדזש סטריט

אז איך מאך נוט און בילוי, דאס ווייסט יעדער.

טעלעפאן מרינידי 6621.

טאנזאיין־טאג אויס

אלעמאל די זעלבע לייכטקייט, ווייסקייט, זיסקייט און אפעטיט־נער טעם — יעדער לאבען טראנס — זיין איינענע גאראנטיע פאר קוואליטעט — ווייל קענערע ברעד איז קוואליטעט ברויט.

באטער־נאט ברויט

״פעט ווי פוטער — זיס ווי ניס״ פון אייער גראסער — דעם קענערע ברעד סייל־סמאן אדער טעלעפאנירט הילקרעסט 0760.

Canada Bread Co. Ltd

יעקב מ. בענעט

באריסטער, סאליסיטארס, נאטאריעס, א. ז. וו

104 קאנטינענטאל לייף בילדינג

371 בעי סטריט

טעלעפאן עדלייד 2654

וועסט טאראנטא אפיס: 2782 דאנדעס וועסט דזשאנקשאן 0536.

וואוינונג טעלעפאן דזשאנקשאן 0983

קויהלען און קאוק

פייער, היי, שטרוי, און פעקינג נרעס צו באקומען ביי:

ל. סמיט

און קאמפאני, לימיטעד

444 דאפרען סיידינג.

טעלעפאנס:

לייקסייד 0981

גלעדסטאן W 5505

וואג און קוואליטי גארענטירט.

די בעסטע **קויהלען** קרינט איהר ביי די

איטאן קאהל קאמ.

טעלעפאן עדלייד 2696

THE EATON COAL CO.

352 QUEEN ST., WEST.

הרב מאיר נערנער

האט געמופט אין זיין נייער וואוינונג

246 פאלטערסטא זו.

טעלעפאן טרינידי J 5848

פאטראניזיט די איינציגע אידי־שע ווינדאו קלינינג קאמפאני

מיר אטענדען צו אלערהאנד הויז, פעסטערי, אפיסעס און סטאר קלינינג בעסטע ארבייט צו די בילינסטע פרייזען. מיר מאכען קאנטראקטען מע־נאטליך און יעהר־ליך. 422 בעי סטריט. טעלעפאן אדעלייד 3087.

NEW YORK WINDOW CLEANING CO

422 BAY ST

בלויז חזן וולאדאווסקי

איז אנשטענדיג. דיין און פארזיכטיג

אלס מוהל

און מסדר קידושין.

אלע עלטערען פון קינדער זאלען דאס נעהמען אין אנבאטראכט, ווייל דאס איז אין זייער איינענעם בענעפיט.

קאנטרי ליינס קענען מיר אויך רופען אויף זייערע שמחות.

וואוינונג 62 בראנזוויק עוועניו.

טעלעפאן מרינידי 1076.

פאר אריינע אומזיסט.