PROVINCIAL LIBRARY

ПРОЛЄТАРІ ВСІХ КРАЇН, ЄДНАЙТЕСЯ!

УКРАЇНСЬКІ РОБІТНИЧІ ВІСТИ

UKRAINIAN LABOR NEWS

Адреса: Cor. Pritchard Ave. and McGregor St., Winnipeg, Man., Canada.

Виходить три рази на тиждень: у вівторок, четвер і суботу. —— Published three times a week: on Tuesday, Thursday and Saturday.

Address: Cor. Pritchard Ave. and McGregor St., Winnipeg, Man., Canada.

РІК X. Ч. 133 (1186). СУБОТА, 10. ЛИСТОПАДА 1928. WINNIPEG, MAN. SATURDAY, NOVEMBER 10th, 1928. No. 133 (1186). VOL. X.

The Provincial Library City

ПОЛЬСЬКІ СТУДЕНТИ Й ХУЛІҐАНИ У ЛЬВОВІ ГРОМЛЯТЬ УКРАЇНСЬКІ ІНСТИТУЦІЇ.

В боротьбі з поліцією тяжко поранено 120 осіб, з них 6 смертельно. — Польська влада арештувала около 140 українських студентів.

ВАРШАВА, 3. листопада. — Підчас бійки у Львові між українськими студентами, протестуючими проти польського режіму на землях Західньої України, а польськими фашістськими студентами поранено поверх 80 осіб і около 80 українських студентів арештовано.

Бійка розпочалася в середу вечером підчас святкування Поляками десятих роковин здобуття Львова, коли то українські студенти обляли чорнилом польський памятник, зображаючий повалення української влади у Львові.

Бійка відновилася відтак у четвер рано біля катедри св. Юра і прибрала загрозливі розміри: триста вистрілів пущено з обох сторін і поранено 10 Українців і 10 польських поліцаїв.

В 7-ій годині вечером у четвер реакційні польські студенти, на спілку з узброєними хуліґанами й поліцаями, почали громити ріжні українські інституції. Поліція пустила 100 сальв в Академічний Дім; студенти відстрілювалися і в результаті 30 студентів і 18 поліцаїв було ранених.

Пізніше в ночі узброєні фашістські і поліційні банди почали бушувати по цілім місті і громити українські інституції, склепи то-що, а відтак розпочалися масові арештування Українців, головно студентів. Поліція напала на збори 60 студентів і всіх їх арештувала.

Інші звідомлення кажуть, що в боротьбі з поліцією тяжко ранено 120 осіб, з них шість смертельно. Українські студенти ушкодили польський памятник, а польські студенти й хуліґани здемолювали будинок "Дністра" та друкарню "Просвіти".

Депеша з Данціґу під датою 4. листопада доносить, що чотири дні Поляки плюндрують українські установи у Львові. Влада супроти цього пасивна. Втрати міліонові.

ЖУРНАЛ ДОКАЗУЄ НЕВИННІСТЬ БАРТОЛЬОМЕЯ ВАНЗЕТІ.

Американський тижневий журнал "Ді Аутлук" у виданні з 31. жовтня ц. р. надрукував статтю, яка понад всякий сумнів доказує, що Бартольомео Ванзеті не мав нічого спільного зі спробою вчинити напад у Бриджвотер. Френк Сілва, який уплянував той злочин, признався до вини й видав трох своїх спільників. Його признання провірено у всякий можливий спосіб і воно оказалося правдивим.

Редакція "Аутлука" звернулася до ґубернатора Фулера, який післав Ніколя Сакка й Ванзеті на електричне крісло 22. серпня 1927 року, щоб він провірив афідейвіти і предложені докази.

Сакко й Ванзеті, коли їх арештовано в Броктоні 5. травня 1920 року, були обжаловані не лише в поповненні нападу й убивства в Савт Брейнтрі, за що їх страчено на електричнім кріслі, але й у спробі вчинити напад у Бриджвотер. Саккові вдалося доказати свою невинність понад всякий сумнів, однак Ванзеті поставлено на суд і засуджено на 15 років вязниці. Таким чином він став на суд з Сакком під замітом убивства в Савт Брейнтрі вже як засуджений чоловік. Той сам суддя Вебстер Таєр, що судив Ванзеті на першій росправі, був головою суду на другій росправі.

Признання від Френка Сілви дістав ґазетяр Джек Калаган, який 15 років тому покинув кримінальний світ. Він дістав також афідейвіт від Джима Міда, який у 1917 році був власником приміщення, де збіралися кримінальні типи. Оба вони тепер на волі. Кожний факт у признанні Сілви був доказаний Калаганом та іншими дослідниками з "Аутлука" і в наслідок того журнал вповні запевнює, що Ванзеті є невинний.

ФРАНЦУЗЬКИЙ УРЯД ПІД ПРОВОДОМ ПУАНКАРЕ ЗРЕЗИҐНУВАВ.

ПАРИЖ, 7. листопада. — Кабінет Пуанкаре, який був при владі від 23. липня 1926 року, зрезиґнував вчера в цілости, коли чотири радикально-соціялістичні міністри предложили свої резиґнації. Радикали, що зрезиґнували, є Алберт Саро, міністер внутрішніх справ; Едвард Еріо, міністер освіти; Генрі Квейл, міністер рільництва, і Леон Перн'є, міністер кольоній.

Радикали заявили, що їх партійна програма не дозволяє їм оставати далі в кабінеті національного союза.

Уступлення радикальних міністрів вирішено в понеділок вечером після розмови між премієром Пуанкаре а міністром Саро. В часі розмови Пуанкаре заявив, що не може приняти програми радикальної партії. Радикальна конвенція в Анжері заявилася була недавно проти уряду Пуанкаре.

ПОЛЬСЬКО-ЛИТОВСЬКІ ПЕРЕҐОВОРИ РОЗБИЛИСЯ.

КЕНІҐСБЕРҐ, Німеччина, 7. листопада. — Польсько-литовські переговори над спірними питаннями, що виникли між обома країнами, а особливо відносно міста Вильни, закінчилися тут сьогодні без ніякого порозуміння між обома сторонами.

Всеканадійський Конґрес Праці за навязанням зносин з Радянським Союзом

ПРЕЗИДЕНТ КОНҐРЕСУ А. Р. МОШЕР ВІДПЕКУЄТЬСЯ ВІД КОМУНІСТІВ, ЩОБ БУТИ "ПОРЯДНИМ" В ОЧАХ КАПІТАЛІСТИЧНОЇ КЛЯСИ.

ТОРОНТО, 7. листопада. — На конвенції Всеканадійського Конґресу Праці ухвалено сьогодні резолюцію, яка домагається відновлення зносин між канадійським а радянським урядами в інтересі канадійської торговлі. Резолюція каже, що відновлення зносин було-б корисним для канадійських робітників.

В іншій резолюції, яку ухвалено сьогодні, конвенція домагається скасування спреінґ-машин (яких уживається при малюванні) та матеріялів, шкідливих для здоровля робітників. Делеґати вказували, що багато робітників захорували від пари зі спреінґ-машин і в деяких випадках їх треба було відіслати до шпиталю.

Рівночасно президент конґресу А. Р. Мошер уважав за відповідне відпекатися від комуністів, щоб бути "порядним" в очах капіталістичної кляси. Він заперечив вістку, що делеґати з комуністичними поглядами будуть промовляти на конвенції і предкладати резолюції комуністичного характеру.

Своєю заявою Мошер показав, що в відношенні до комуністів він нічим не ріжниться від Мурів і Дреперів з Трейдс енд Лейбор Конґресу.

ЗУКРАЇНІЗОВАНО ОРҐАН ПРОФСОЮЗУ ГІРНИКІВ УКРАЇНИ.

Дня 16. жовтня ц. р. в місті Криворіжжі, найбільшому осередкові видобування залізної руди в Радянському Союзі, вийшло перше число органу профсоюзу гірників України українською мовою "Червоний Гірник".

До цего часу ґазета видавалася російською мовою й називалася "Красный Горняк". З приводу українізації "Красного Горняка" Ц.К. КП(б)У вислав привітання "Червоному Гірникові", в якому зазначує, що будівництво соціялізму в С.Р.С.Р. вимагає від робітничої кляси правильного здійснення національної політики. Далі в привітанню говориться, що опанування робітничою клясою на Україні пролетарської культури є одним з основних засобів, що ним забезпечиться успішне будівництво соціялізму.

Українізацію "Красного Горняка" привітали численні профсоюзи України та ріжні радянські установи, а радянські ґазети вмістили з приводу цього привітні статті.

РІЖНІ ВІСТИ

СМЕРТЬ МАЙНЕРІВ ПІДЧАС ЕКСПЛЬОЗІЇ.

БІЛГОРОД, Югославія, 8-го листопада. — У вуглевій майні в Какані, в Боснії, наступила експльозія, підчас котрої згинуло неозначене число майнерів. З майни видобуто 12 тяжко покалічених робітників.

РОЗКОЛ СЕРЕД ПОЛЬСЬКИХ СОЦІЯЛ-ПАТРІОТІВ.

Останніми часами в Польській Партії Соціялістичній, головно в звязку з загальним страйком текстільників в Лодзі, стався поважний розкол. З одного боку пепеесівець-пілсудчик Яворовський створив окрему ґрупу пепеесівців, що підтримуватиме уряд Пілсудського, а з другого — значна частина пепеесівців, на чолі з соймовими послами Зарембою, Праґером і Квапінським відкололася від центру й створила ліву ґрупу П.П.С. Проти цеї ґрупи із скаженою лайкою й доносами виступив у свойому орґані Морачевський, обвинувачуючи ґрупу Заремби в комуністичній роботі.

УРЯД ЗРЕЗИҐНУВАВ.

ЛІСБОНА, Портуґалія, 7. листопада. — Портуґальський уряд сьогодні зрезиґнував. Резиґнацію спричинили військові провідники після спору між міністром фінансів та іншими членами кабінету.

В ЛАТВІЇ ВИБРАНО 5 КОМУНІСТИЧНИХ ПОСЛІВ.

БЕРЛІН, 5. листопада. — В наслідок зростаючої сили комуністів у Латвії, вибори 7-го жовтня принесли значну поражку для соціялістів і вибір пятьох комуністів до парляменту, де в 1925 році не було ні одного.

Підчас виборчої кампанії комуністи, що виступали під назвою лівих робітників, здобули багато робітників зпід соціялістичного проводу. Вибори зменшили число соціялістів у парляменті з 33 до 26.

ВЕЛИЧАВИЙ ПОХОРОН УБИТИХ РОБІТНИКІВ.

Дня 16. жовтня відбулися в Празі похорони тих робітників, що загинули під руїнами новозбудованого великого будинку в Празі. В поході взяло участь 50,000 робітників, а понад 250,000 робітників вийшло на вулиці міста. Похорон перемінився в революційну демонстрацію під керовництвом комуністів.

На плякатах, що їх несло робітництво, було написано: "Капіталізм вбиває робітників, а пролетарська диктатура їх рятує".

Поліція стрималася від нападу на робітників підчас походу, зате напала на них, коли робітники, вертаючи з похорону, хотіли пройти в цент міста. Багато робітників поранено.

У ШВЕЦІЇ ВИБРАНО 8 КОМУНІСТИЧНИХ ПОСЛІВ.

БЕРЛІН, 5. листопада.—Опізнені звідомлення про загальні вибори у Швеції виказують, що до шведського парляменту вибрано 8 комуністичних послів. Це значить, що комуністи здобули чотири мандати, а соціялісти втратили пятнайцять. Причиною соціялістичних втрат було збільшення комуністичного впливу серед робітників.

ВИКИНУЛИ З УРЯДУ ЛЕЙБОРИТА МЕДЕЛІ.

ПРЕТОРІЯ, Полуднева Африка, 6. листопада. — Уряд Полудневої Африки під проводом премієра Герцоґа, який сьогодні зрезиґнував, був негайно зреорґанізований під тим самим проводом.

Цілу ту шопку зроблено, щоб позбутися з кабінету В. Б. Меделі, представника Партії Праці, який був міністром почт і телеґрафів і відмовився зрезиґнувати на домагання премієра.

Герцоґ виступив проти Меделі й зажадав його усунення з кабінету на тій підставі, що він провадив переговори з юнією тубильчих почтових робітників і представниками трейд-юнійної ради.

М. ТІТУЛЄСКОВІ ПОРУЧЕНО СКЛАСТИ КАБІНЕТ.

БУКАРЕШТ, Румунія, 8. листопада.—Реґенційна рада запросила сьогодні Миколу Тітулєску, бувшого міністра закордонних справ а тепер румунського міністра у Великій Британії, утворити міністерство національного союза на місце уступившого кабінету Вантілі Братіяну.

Тітулєску, який спеціяльно приїхав з Лондону до Букарешту з огляду на кабінетну крізу, попросив часу для обміркування, чи він зможе виконати це завдання.

БУДЕ ГОЛОДУВАТИ 100 МІЛІОНІВ ЛЮДЕЙ.

ШАНГАЇ, 1. листопада. — Китай стоїть перед загрозою страшного голоду. Вже тепер ледви животіє населення тих провінцій, де завжди велися бої ріжних ґенералів.

У полудневих та центральних провінціях Китаю недорід рижу виносить від 40 до 60 проц. Скрутне харчове положення населення погіршується з кожним днем і в недовгім часі буде голодувати що найменше 100 міліонів людей.

МІТІНҐ УКРАЇНСЬКИХ ЧЛЕНІВ КОМУНІСТИЧНОЇ ПАРТІЇ У ВІННІПЕҐУ.

Оцим повідомляється українських членів Комуністичної Партії у Вінніпеґу, що в неділю рано, дня 11. листопада, відбудеться в Укр. Роб. Домі загальний мітінґ українських партійних членів, на якім будуть обговорюватися дуже важні справи. Присутність кожного члена і членкині обовязкова. Початок мітінґу в 10-ій годині рано.

Український Аґітпроп.

НІМЕЦЬКІ ФАБРИКАНТИ ДАЛІ ЛЬОКАВТУЮТЬ РОБІТНИКІВ.

Зльокавтовані робітники не дістануть ніякої допомоги від уряду. — Компартія домагається скликання парляменту й допомоги для робітників.

БЕРЛІН, 5. листопада.—Фабриканти в німецькій тяжкій індустрії продовжають свою офензиву проти робітників і положення стає щораз більше напружене помимо заперечувань соціял-демократів.

Крім вже зльокавтованих 213,000 металевих робітників, фабриканти грозять зльокавтувати 35,000 робітників в індустріяльнім окрузі Гаґену й около 100,000 робітників у лекшій залізній і металевій індустрії, головно у Вестфалії.

Майнері залізної руди в Зіґерлянді вже є відправлені від праці, а власники копалень в Рурщині приготовляються закрити операції.

Фабриканти повідомляють владу, що робітників відправляється через льокавт. Це означає, що зльокавтовані робітники не дістануть ніякої допомоги від уряду. Соціял-демократична влада годиться зі становищем фабрикантів і нічого не буде виплачувати робітникам.

Більше як 100,000 металевих робітників не є членами реформістичної юнії і вони не дістануть абсолютно ніякої допомоги.

Декларація фабрикантів показує дуже ясно, що вони хочуть відкинути домагання робітників щодо підвишки платні й ліпших умов праці.

Комуністична Партія домагається допомоги для робітників і їх родин, що зістали викинені на вулицю голодувати.

ТЕКСТІЛЬНІ РОБІТНИКИ ДОМАГАЮТЬСЯ ПІДВИШКИ ПЛАТНІ.

ЕССЕН, Німеччина, 2. листопада. — Текстільні фабриканти оголосили, що при кінці цього місяця уневажнять всі угоди з юніями і проголосять льокавт, якщо робітники не згодяться далі працювати за теперішню платню. Тимчасом робітники, притиснені до крайности, збіраються виставити домагання про поліпшення умов праці і більшу платню. Назріває, отже, ще один поважний конфлікт в текстільній індустрії, в якій працює поверх 300,000 робітників. Пересічна платня текстільників — 14 центів на годину. Фаховці чоловіки заробляють подекуди 18 центів на годину, а жінки 13 центів.

Нефахові робітники заробляють 15 центів на годину, нефахові робітники 11 цен. За 48-годинний тиждень навіть фаховці не можуть заробити $10 на тиждень. Нефахові робітниці заробляють тижнево пересічно $5.13. Життя в Німеччині не є тане. Пожива й рент є трохи танші, як в американських містах.

Фабриканти західньо-пруської округи запропонували 190,000 текстільникам один цент підвишки на годину и заявили, що як робітники не згодяться на ту підвишку, то вони закриють фабрики.

УРОЖАЙ В РАДЯНСЬКІМ СОЮЗІ.

Радянське Інформаційне Бюро у Вашинґтоні отримало звіт про цьогорічний урожай в Радянськім Союзі, який виказує, що загальний урожай дав 75,764,000 метричних тон, себто 636,000 тон більше як минулого року.

Пшениці зібрано 73 міліони бушлів, то є 9 проц. більше як минулого року. Бавовни зібрано 36 проц. більше від минулого року. Цукрові буряки зародили дуже добре і їх зібрано 9 проц. більше як минулого року.

В деяких районах Радянської України був цього року недорід і населенню тих околиць треба буде давати допомогу.

Товариші! Відновляйте передплату на "Українські Робітничі Вісти"!

ОДИНАЦЯТІ РОКОВИНИ ЖОВТНЕВОЇ РЕВОЛЮЦІЇ

вінніпеґське робітництво святкуватиме за старанням Комуністичної Партії Канади

В НЕДІЛЮ, 11. ЛИСТОПАДА 1928 РОКУ

В ГОДИНІ 2.30 ПО ПОЛУДНІ

ВЕЛИЧАВИМ КОНЦЕРТ-МІТІНҐОМ

В СТРЕНД ТЕАТРІ

(на Мейн-стріті, між Джеймс і Руперт)

НА КОНЦЕРТІ ГРАТИМЕ ДІВОЧА МАНДОЛІНОВА ОРХЕСТРА Ц.В.К. ТУРФДІМ.

Промовлятиме ТОВ. ДЖ. ПЕНЕР, голова Ц.В.К. Комуністичної Партії Канади.

ПРИХОДІТЬ ГРОМАДНО!

UKRAINIAN LABOR NEWS

Printed and published tri-weekly by the Workers and Farmers Publishing Association, Limited, a joint stock company, incorporated under the laws of Manitoba, at its head office and place of business, at the corner of Pritchard Avenue and McGregor Street in the City of Winnipeg, Manitoba.

Subscription per year $4.00

Telephone: 51 465

УКРАЇНСЬКІ РОБІТНИЧІ ВІСТИ

газета для робочого люду — виходить три рази на тиждень: у вівторок, четвер і суботу.

Видає Робітничо-Фармерське Видавниче Товариство, зінкорпороване в Манітобі. Редакція, адміністрація і друкарня міститься в Українськім Робітничім Домі, на розі вулиць Прічард і МекҐреґор, у Вінніпеґу, Ман.

Передплата на рік $4.00

Адреса:

UKRAINIAN LABOR NEWS

Cor. Pritchard Ave. and McGregor St., Winnipeg, Man., Canada.

ВИБРАЛИ ГОСПОДАРЯ БІЛОГО ДОМУ.

В Злучених Державах відбувалися 6. листопада президентські вибори. Кандидувало пять кандидатів, але світ знає тільки про двох: про Гувера, кандидата республіканської партії й про Смита, кандидата демократичної партії — двох великих капіталістичних партій в Злучених Державах. Крім кандидатів цих двох партій, кандидували ще три инші кандидати, між ними й кандидат Робітничої (Комуністичної) Партії Америки т. Фостер. Ці три кандидати кандидували більш для пропаґанди, бо на вибір ні вони самі, ні їхні партії надії не покладали.

Господарем Білого Дому, тобто президентом вибрано кандидата республіканської партії, ставленика великого капіталу Герберта Гувера. Засяде він в Білому Домі аж 4. березня 1929 року на чотирорічне царствування, забуде за всі ті обіцянки, що він наобіцював у своїх промовах на мітінґах та деклараціях в часі виборчої кампанії, за те вірно виконуватиме те, на що присягнув він своїм покровителям, що його номінували не на конвенції в Кензасі, але в недоступних для чужого ока капіталістичних хоромах.

По суті між республіканською а демократичною партіями нема ніяких ріжниць. Обидві вони, капіталістичні, однакові їх програми, хіба що діляться вони на окремі уґруповання. В часі виборів вони, однак, зводять завзяту боротьбу між собою. Причина та, що президент Злучених Держав має дуже широкі права і його влада більша, як коронованих монархів деяких держав. Після конституції вся виконавча влада належить до президента. Він головний командувач армії, фльоти, міліції, він керує зовнішніми справами, принимає послів чужих держав, призначує міністрів і федеральних вищих урядників, він має право відкладати судові вироки, милувати засудженого. Міністри в Злучених Державах — це аґенти президента, вони правильно навіть не називаються міністрами, але державними секретарями, вони не відповідальні перед парляментом, лише перед президентом.

В законодавчій галузі конституція не дає таких широких прав президентові, за те-ж президент посилає до парляменту свої "посланія" й тим впливає на ухвалювання парляментом певних законів. Конституція дає йому право "вето" (заборони) ухвалених парляментом законів. Кожний законопроєкт стає тоді законом, коли його підпише президент. Коли президент не погоджується з ухваленим законом, він його не підписує і завертає назад в парлямент, мотивуючи своє рішення. Тільки тоді цей законопроєкт стає законом проти волі президента, коли обидві палати ухвалять його знову більшістю двох третих голосів.

Конституція каже, що **договори** з чужими державами президент складає й підписує тільки за згодою двох третіх голосів парляменту. Але зате президент має право складати з чужими державами **угоди**, не потребуючи згоди парляменту. Користуючись з того права, президенти Злучених Держав підписують ріжні угоди з ріжними державами. А цих угод ніхто не відріжнить від договорів.

Обидві капіталістичні партії видають мільйони долярів на виборчу аґітацію. Годі подати точні цифри, скільки грошей витрачують вони на ріжні виборчі шахрайства. Кажуть, ще на вибрання Вилсона в 1916 році демократична партія витратила близько два мільйони долярів, а республіканська на Юза тоді саме витратила $3,800,000. Це було 12 літ тому назад. Тепер видатки ці зросли втроє, або вчетверо.

Капіталісти даної партії не жалують мільйонів на свого кандидата, бо знають, що коли він буде вибраний, вони відберуть своє сторицею. В тому то якраз і цілий зміст боротьби між капіталістами республіканського й демократичного уґруповання. Коли зістає вибраний президентом кандидат даної партії, тоді він всі відповідальні державні місця обсаджує представниками тої партії. Разом з ними всякі державні концесії, замовлення, контракти на кольосальні суми дістають капіталісти тої самої партії, до якої належить президент та міністри. Великі капіталістичні компанії просто ставлять умови кандидатові на президента, що він зробить міністром такого чоловіка, якого запропонують ті компанії і тільки тоді вони жертвують мільйони на виборчу кампанію. Так в 1921 році деякі великі компанії зробили з Гардинґом, діставши від него запевнення, що він зробить міністром фінансів мільйонера Мелона. І він зробив. У відплату за це Мелон звільнив від податку доходи цих капіталістів на суму 30 міліярдів долярів. В наслідок цего Ґолф Ойл Корпорейш'н мала в 1922 році 80 мільйонів долярів доходу, а в 1925 році мала вона вже 300 мільйонів долярів доходу. А що вже тут говорити про такі шахрайства й підкупства, як знані під назвою "Ті Пат Дом скандал", в якому замішаний був в підкупстві і сам президент Гардинґ.

Білий Дім у Вашинґтоні — це Мекка американських капіталістів, до якої вони пруться найчорнішими злочинами, підкупами, шахрайствами, тайними й явними засобами боротьби, що їх лише здатна випродукувати американська підприємчивість. Конституція, закони, парляменти й инші атрибути американської демократії — це фіґовий листок, яким американські капіталісти прикривають свої справжні діла й заміри.

До Білого Дому 6. листопада вибрали знову республіканці свого — Гувера. Гувер, без сумніву, буде продовжувати політику Кулиджа. І працюючим масам, крім визиску й насильства, нема чого сподіватися від наслідків сегорічних виборів.

ПОПИ ДОПОМАГАЮТЬ КОЛЬОНІЗУВАТИ УКРАЇНСЬКІ ЗЕМЛІ.

Коли Червона армія була недалеко від Варшави й у Польщі пахло революцією, польський сойм ухвалив закон про так звану земельну реформу. За цим законом земельне володіння поміщиків та попів обмежувалося певною нормою, а решту землі вони мали продати. Специяльно що-до земеловолодіння попівства, то закон забезпечив за епископами, духовними семінаріями то-що по 180 гектарів придатної землі, а за попами по 15—30 гектарів. Крім того їм залишено всі ліси та всю непридатну землю, а справу про сіножаті й пасовиська мали іще розвязати.

Коли безпосередня небезпека робітничо-селянської революції в Польщі минула, пани й попи забули навіть про цей закон, що кривдив не їх, а селян. Із великих панських маєтків продано тільки невеличкі шматки землі, до того на окупованих українських землях ґрунти продавали майже самим польським кольоністам, а не місцевим селянам.

Українське націоналістичне попівство виявило себе в цій справі ще упертішим, ніж польські поміщики. За згаданим законом йому дано право продавати свої лишки до 31. грудня цього року, кому воно схоче. Ті лишки, що воно їх до цього терміну не продасть, забирає польська держава до державного земельного фонду й продаватиме сама, кому схоче. Ніхто не сумнівається, що продасть вона їх польським кольоністам, ніхто також не сумнівається, що від українського попівства польська влада ці лишки забере. А проте це попівство вперто не хоче їх продавати українським селянам. Ундівсько-попівське "Діло", що називає себе "народним часописом", замазує народові очі, що, мовляв, "коли епископам залишити по 180 гектарів, а попам по 30 гектарів вправної землі, то вони зпролетаризуються. Попівська газета мовчить, що більшість західноукраїнських селян не мають і по 2 гектари.

Львівська преса, що порушила тепер це питання, висловлює сумнів, щоб за недовгий час, який залишився до 31. грудня, пощастило щось продати українським селянам, наколи-б навіть на це згодились українські попи. Але українське попівство мовчить. Один тільки станиславівський епископ наказав своїм парахвіям розпочати продаж лишків, але тільки щойно тепер і то на таких умовах, що вони навіть для куркуля не завжди посилі. Він вимагає, щоб землю продавати за готівку, і то на американські долари. Очевидно, що станиславівський епископ видав свій наказ, щоб тільки потім крутійськи говорити, що, мовляв, "не моя вина, що землі не купували Українці".

Так українські попи допомагають польським панам кольонізувати українські землі польським "державним елементом".

ГРІЗНА ПЕРЕСТОРОГА.

Останніми часами по Західній Европі прокотилась ціла хвиля страйків. Та впертість і революційна яскравість, якою позначаються ці страйки, характеризує глибокі внутрішні революційні процеси, що відбуваються в капіталістичних країнах.

Але-ж цього разу зосереджуємо увагу специяльно на лодзинському страйкові, оскільки він характеризує політичний стан сучасної Польщі. У Лодзі вибухнув спочатку страйк, як протест проти урядового декрету про заведення нового табелю штрафів. Промисловці поступилися, і табель скасували. Але минуло дуже мало часу, і страйк відновився в далеко більшому розмірі, вже на ґрунті суто-економічному — через вимоги робітників збільшити заробітну платню.

До страйку лодзинських робітників спричинився великий визиск зокрема текстільних робітників, яким позначалася стабілізація польської промисловости. Останніми роками становище текстільного пролетаріяту все гіршало. Довший час енерґію лодзинського пролетаріяту, який має славетні революційні традиції, сковували реформістські профспілки й угодовські політичні партії, як от Народня Робітнича партія та ППС, що своєю леґальною діяльністю й лицемірством протягом довшого часу зуміли зберігати орґанізаційний вплив на лодзинських робітників.

Та вже давненько лодзинські робітники почали звільнятися з ідейного полону угодовців; вони це продемонстрували свого часу підчас виборів до польського сойму й до місцевого самоврядування. І тепер вони виразно це показали, оголосивши всупереч реформістським профспілкам страйк - протест проти табелю штрафів. Вони це довели тим великим розмахом, якого набрав їхній страйк тепер. Навіть більше, слідом за лодзинськими робітниками пішли робітники Паб'яниць, Здунської Волі, Томашова, Пйотркова — одно слово, цілого текстільного району.

Сто тисяч робітників страйкують, не спиняючись перед нападами й репресією від поліцаїв. Революційна впертість польських текстільників така велика, що пепеесівці не зважилися виступити проти цього страйку, хоча вони вживають усіх заходів, щоб через арбітраж, оцю випробовану реформістську методу, таки зірвати страйк.

Страйк польських робітників є пересторогою пепеесівцям, що оце всього кілька день тому ухвалили на сесії своєї Начальної Ради резолюцію про боротьбу з польським комунізмом. Пепеесівці в цій резолюції перебріхували постанову Комінтерну й, закликали польських робітників воювати з комуністами, як із "ворогами батьківщини" та "аґентами Москви".

Але польські текстільники, коли їм треба було воювати з капіталістами, пішли за закликом не пепеесівців, а комуністів, і це є великий доказ, що ніякі брехні й наклепи від пепеесівців не можуть спинити неминучого зростання впливу польських комуністів: відповідно зростанню внутрішніх клясових антаґонізмів та революційної свідомости й активности пролетаріяту мусить зростати роля й вплив комуністичної партії, а одночасно занепадати роля угодовців й зрадників. З цього погляду страйк текстільників є грізна пересторога для занадто самовпевнених пепеесівців, хоча й розвал, який відбувається в середині ППС, не дає ґрунту для такої самовпевности.

Великою пересторогою є цей страйк і для иншої катеґорії, ще самопевніших людей — пілсудчиків. Пілсудчики чимраз більше заходжуються навколо широких далекосяжних пляніз. Вони мріють про нові й великі території, про державу "від моржа до моржа", вони сподіваються загарбати нові землі й своїм "великим генієм" нещадно асимілювати народи. Мовляв, культура пілсудчиків усе перемеле, все зітре з лиця землі. Вони, сліпі й глухі, не пам'ятають найближчого минулого, коли розлетілася вщент царська монархія, що так само безмежно асимілювала народи, накидаючи своє панування, свою культуру, й обертаючи тепер колишньої Росії в велику тюрму народів.

Пілсудчики роблять усі пляни без справжнього хазяїна. Вони забувають, що, крім них, живе в Польщі пролетаріят, який ворожий імперіялізмові й національному гнітові, який не визнає єдиного національного фронту з визискувачами, фабрикантами й поміщиками Радзивілами та иншими ґрафами й князями, об'єднаними в польському урядовому бльокові.

Хай лодзинський страйк буде грізною пересторогою для польських імперіялістів. Хай це їм нагадує, що клясова боротьба живе, а в разі польської авантури ця боротьба може обернутися на клясову війну за соціяльне визволення, а відтак і за визволення поневолених у Польщі народів, отже й за незалежність та непорушність пролетарської батьківщини — Союзу Радянських Республік.

ПЕРЕД ПРОВІНЦІОНАЛЬНИМ З'ЇЗДОМ ТУРФДІМ В ЕДМОНТОНІ.

На провінціональному з'їзді в Едмонтоні в 1926 р. була порушена справа заснування бурси в Едмонтоні при Товаристві Укр. Роб.-Фарм. Дім. Те рішення провінціонального з'їзду в справі тієї бурси одобрив восьмий всекраєвий з'їзд ТУРФДім у Вінніпеґу.

Цього року, в днях 22., 23. і 24. грудня мається відбути провінціональний з'їзд й на тому з'їзді знов буде остаточно вирішене питання про заснування бурси. Треба, щоб делеґати на з'їзд вже наперед добре обміркували ту справу, щоб не зволікати вже з нею.

Дотепер ми охопили орґанізаційно-освітньою працею мало що не всі ділянки життя. Де-далі нам потрібно все більше інтелєктуальних сил до тієї праці, яку розгорнули наші орґанізації. Ми вже відійшли далеко від тих передвоєнних й воєнних часів, коли наші товариства, а радше драматичні гуртки були в першій стадії розвитку, а вся праця спіралася на відіграннi представлення раз на два-три місяці та на устроюванні забави. Зараз орґанізація ТУРФДім має чимало секцій, гуртків, шкіл, орхестр, хорів, є й кооперативи. І в них треба розвинути працю, треба охопити й пожвавити все орґанізаційно-освітнє життя українських працюючих.

Фармері по де-яких місцевостях домагаються, щоб для їх придбати анґлійсько - українських вчителів, які по годинах навчання в публичній школі, навчили-б дітей письменности на українській мові, вчили співу й музики. За довший час свого перебування в Канаді, українські фармері переконалися, що лише за допомогою укр. робітничо - фармерських орґанізацій можна наладнати краще своє життя і своїх дітей та звернути на правильний життєвий шлях.

Те, чим обманювали дешевенькі патріоти ще недавно українське фармерство, вже сьогодня пережилося. Сьогодня вже не можуть патріоти заагітовувати до себе фармерів обманними наклепами на український робітничо - фармерський рух, на працю в орґанізаціях, а тим менше на недооцінку національного питання. Ніхто-ж інший, як саме українські робітничо - фармерські орґанізації плекають українську мову, її культуру й мистецтво. Про це свідчать всі наші робітничо - діточі школи, театральні вистави, концерти, святкування й мандрівні поїздки з народньою музикою й піснями.

Де-далі тим виразніше показується справжнє обличчя тих патріотів та їхні дешеві, плиткі аґітаційні засоби. Про них, отих патріотів, українські робітники й фармері вже думають так, як і писав про галицьких народовців І. Франко, у свойому творі "Давнє й Нове":

...Україна мовить:
І що тобі за кривда сталась?
Що підняли на тебе галас:
"Не любить Руси він ні раз!.."
Наплюй! Я, синку, ліпше знаю
Всю ту патріотичну зграю
Й ціну їх любовних фраз..."

І. Клибановський.

Едмонтон, Алта.

ПРИЙШЛО МЕНІ НА ГАДКУ...

Багато мені приходить часом на гадку такого, про що написати аж рука свербить.

Січинський прийшов мені на гадку. Як то він, бідачисько, там поневіряється в тій "большевії", яку він так виклинав минулого року в Канаді?

Прийшло мені на гадку, як то Свистун хвалив Січинського в соборі, називав його паном, героєм, найкращим сином українського народу — а пять хвилин пізніше назвав брехуном.

***

Прийшло ще мені на гадку, як то в 1914 році "канадійські горожани" з "Укр. Голосу" боронили Австрію, хоч і тоді Канада була британською країною. А тепер, відповідаючи Григорієву на закид, що в разі війни Анґлії з Радянським Союзом, тимсамим і з Радянською Україною, українські самостійники підуть разом з Польщею проти України, "Укр. Голос" каже: "Ми британські горожани".

Прийшло мені на гадку: чи в 1914 році обовязки горожан з "Укр. Голосу" були инакші, як тепер?

Здається.

***

Юліян Стечишин сказав у свому інтервю з львівським "Ділом", що одинока українська комуністична преса в Канаді видається за гроші українських робітників, а вся инша за чужі гроші. Сказав він, що "Кан. Фармер" є на службі у польського консуляту.

А "Кан. Фармер" каже, що Ю. Стечишин — така птиця, що кладе яйця в чужі гнізда.

Коли так, то не економно Стечишин робить. Краще клав би він яйця в гніздо тої бурси, якої є ректором, а тоді багато заощадив би на борті бурсаків.

***

Був колись на заході Канади "Поступ", був "Наш Поступ", який поступаючи з перервами — ні нам, ні вам, ні собі поступу не зробив. Нарешті рішив: коли не зробив поступу "Поступом", то зроблю його "Західними Вістями".

І зробив. Пішов до німецьких лібералів і тепер голосить: Алберта для албертійців, голоси для лібералів, а фармері для голосів. Ліберали, які через "Поступ" купили доступ до українських фармерів, зробили його редактора складачем, а капраля зробили редактором й кажуть, що це "одинока українська ґазета в Алберті".

Справді одинока! Побажати хіба її, щоб вона одинокою й залишилася.

***

Прийшло мені на гадку старе-старе, давно минуле, ще з часів українського державного будівництва.

Писала тоді вся українська жовто-блакитна преса й цікаво освітлювала всі тодішні події: петлюрівщину, гетьманщину, петрушевичівщину, боєрівщину, назаруківщину — і де ге все поділося? Чи хоч щось найменшого з того, про що та преса писала, справдилося? Де ті держави, отамани, гетьмани, дипльомати, метелики, місії, комісії, гергепи? Де уряди на колесах і під колесами, з головами й без головів, де їхні директорії й території — де воно те все? Де гроші на "сироту Івася", де фонди-бонди на рятування Галичини?

Прийшло мені на гадку, як ця преса кожного дня, кожного тижня, місяця писала, що радянська влада впала, що впаде через кілька днів, через два тижні — одинацять літ вже вона так пише-бреше.

Ще прийшло мені на гадку — як вона писала, що наша преса видається за московські рублі, а тепер вже в рот води набрала, а тепер вже самі Юльці Стечишини кажуть, що наша преса одинока в Канаді видається за гроші українських робітників і фармерів.

Прийшло ще мені на гадку, що...

Цілу енцикльопедію, товариші, написав би я вам (коли-б мав час і хватило місця в газеті) про те, скільки брехні за останнє десятиріччя написала жовтоблакитна преса в Канаді. Дуже коштовної брехні. Бо за ту брехню дуже дорого заплатили перш всего ті, що ту пресу передплачували, що тій пресі вірили та складали гроші ріжним сконкам-Назарукам і иншим крукам.

Іще за цю брехню заплатили ті, в чийому інтересі та преса брехала.

І коли я це все собі пригадав та порівнав з тим, що писала наша, робітничо-фармерська преса — то сказав: Наша преса писала правду. Так сталося, як вона писала. До найменших подробиць.

Тому українську робітничо-фармерську пресу треба підтримувати, поширювати, читати й нову друкарську машину в листопаді її купити.

Куркуленко.

ТЕОЛЬОҐІЧНА ПРАЦЯ НА УКРАЇНІ.

Науково-дослідчий Ґеольоґічний Інститут нині вже має окреме приміщення, де устатковано лябораторії — петроґрафічну, хемічну, мікропалеонтольоґічну, а також майстерню шліфів.

З упорядженням інституту в новому приміщенні він дістав змогу краще налагодити свою працю. Досі в інституті закінчили аспірантуру й захопили свої дипльомні праці три особи. Крім них, в інституті залишилося 9 аспірантів. Цього року інститут має три вільні вакансії. З 25-го вересня до 1-го жовтня відбуватимуться кольоквіуми для заміщення цих вакансій.

Усі співробітники ґеольоґічного Інституту протягом цього літа провадять дослідчі ґеольоґічні праці по ріжних місцях України.

На кошти інституту вже переведено досліди третинних пісковиків на Волині та в районі Зиновіївського.

Спільно з співробітниками Укрґеолкому члени Ґеольоґічного Інституту та його аспіранти провадять широкі досліди й розвідки корисних копалин: цементових мерґелів у районі ст. Амвросіївка, ґрафіту в районі Кривого Рогу, фосфоритів на Поділлі, полевих скаленців на Волині. Крім того провадять досліди з свердловинами, за завданням Будміст, біля Черкас, а також досліджують родовища манґанових руд на Мелітопольщині й провадять розкопини дуже багатої третинної фавни ссавців біля с. Гребенники на Херсонщині (носороги, ґіппаріоти, слоні тощо).

Ці розкопини є надзвичайно цікаві. Тут скупчено величезну силу кісток тварин, що очевидно, загинули від якогось стихійного лиха. Для науки вони дають змогу скласти уявлення про цілий тваринний світ третинної доби. На цілий світ місце такої величезної кількости кісток третинної доби знайдено тільки біля Пікермі в Греції.

ЗАМОВЛЯЙТЕ

найновішу дуже цікаву й повчаючу п'єсу на три дії

Ф. Лопатинського

КОЗАК ГОЛОТА.

Щойно вийшла з друку накладом Роб.-Фарм. Видавничого Товариства й поступила в продажу ця ніде неграна ще на американській землі п'єса.

Ціна одного примірника 25 ц. 10 примірників за $1.50.

Замовляйте зразу 10 примірників і заощаджуйте час на переписування ролів.

Замовлення засилайте до:

UKRAINIAN LABOR NEWS,
Cor. Pritchard & McGregor Sts.,
Winnipeg, Man.

PROVINCIAL LIBRARY MANITOBA

СВІТОВИЙ КОМУНІСТИЧНИЙ РУХ.

Корінні зміни в світовому господарстві.

Провідну лінію боротьби за повалення капіталізму й встановлення диктатури пролетаріяту Комуністичний Інтернаціонал визначає, досліджуючи та вивчаючи сучасний стан господарства та політичного життя в капіталістичних країнах і СРСР. Тому VI Конгрес Комінтерну на початку своєї роботи і дав докладну аналізу світового господарства.

Розвиток господарства післявоєнного часу можна поділити на три періоди. Перший — період гострої крізи (1918 — 1921 р.), занепаду господарства; другий — часткового поновлення, стабілізації. Тепер, коли продукція переступила передвоєнні норми, господарство вступило в третій період, період реконструкції, перебудови господарства на новій технічній основі. Це в однаковій мірі стосується і СРСР, і капіталістичних країн, хоч перебудова господарства в Радянському Союзі набуває соціялістичних форм. Характерні риси даного періоду такі:

1. величезний поступ виробничої техніки;

2. зріст капіталістичних обєднань, трестів та концернів;

3. зріст суперечностей серед капіталістичних держав, що криють у собі погрози катастрофи, загибели капіталізму.

Прогрес техніки в господарстві іде в напрямі більшої спеціялізації машин із тим, щоб замінити робочі руки машиною, автоматом. Економічна зметованість тут цілком ясна — побільшити масове стандартне виробництво, досягти більших прибутків.

Розвиток техніки в сільському господарстві набуває інших форм. Тут попит збільшується на складну універсальну машину комбінованого типу, що може служити в разі потреби за косарку, сноповязалку і молотарку. В цьому напрямку й удосконалюється трактор.

Великі зміни вносить в господарство електрика. Раніш фабрики та заводи будувалося коло палива, у вугільних та нафтових районах, тепер, з розвитком електротехніки, енергію можна дротом посилати на сотні верстов. Це сприяє тому, що машина просовується на село, ближче до сировини. Великі винаходи зроблено в хемічній промисловості. Камяне вугілля перероблюють на рідке паливо, або паливний порох. Важкі метали, залізо, крицю — заміняє алюміній, особливо потрібний для аероплянового виробництва. В транспорті високо розвинутих капіталістичних країн провідну ролю починають відогравати автомобілі та аероплани.

В організації та раціоналізації праці так само маємо величезні досягнення. Поступ і тут іде в напрямок заміни робітника машиною. Тут цю ролю виконує конвеєр.

Одне слово, поступ техніки набирає характеру справжнього перевороту, особливо в Злучених Державах. Машинізація цим вносить корінні структурні зміни в світову економіку, збільшуючи витрати на машини і зменшуючи витрати на робочі руки. Це породжує хроніче безробіття, яке ніколи не набувало таких розмірів, як тепер.

Далі, потреба величезних капіталів вимагає концентрації (обєднання) капіталів, спонукує до організації трестів, концернів, навіть удержавлення великих підприємств. Ця остання фаза в розвитку фінансового капіталізму прямує до вищого щабля, до державного капіталізму.

Спостерігаючи величезний поступ техніки виробництва, концентрації промисловости, соціялісти-угодовці II. Інтернаціоналу будують на основі цих фактів теорію ультра-імперіялізму. За цією теорією виходить, що імперіялізм вступив у добу мирного розвитку, що він знаходить у самому собі можливості побороти свої власні суперечності і прямує до мирного вростання в соціялізм.

Комінтерн, навпаки, вбачає, що поряд зі зростом продукції, поновленням і перебудовою капіталізму на основі удосконаленої техніки, ще з більшою силою наростають суперечності, що призведуть до нових імперіялістичних воєн, до краху капіталізму. Найбільші суперечності, що підточують капіталізм і підготовлюють загибіль буржуазного ладу, такі:

1. ринкова боротьба й боротьба за переділ кольоній поміж окремими буржуазними державами, в першу чергу поміж Америкою та европейськими державами;

2. клясова боротьба пролетаріяту та пригноблених націй проти експльоататорів;

3. суперечності поміж імперіялістичними державами та кольоніями і напівкольоніями;

4. суперечності між СРСР і капіталістичним світом — двома ворожими економічно протилежними державними системами.

Виходячи з наявности цих суперечностей, ми не маємо підстав для лагідних, угодовських соціял-демократичних теорій про добу мирного капіталізму, про мир в промисловості і мирне вростання в соціялізм.

Провідна лінія боротьби.

На фоні росту цих суперечностей загострення клясової боротьби, полівіння робітничих мас, кольоніяльних революцій і воєн, перед комуністичним рухом повстають особливі сучасні завдання. Основне завдання — це боротьба за маси по лінії компартії, комсомолу, профспілок, Сельінтерну, Модру й інших революційних організацій, щоб вирвати їх із-під впливу соціял-демократії. Гасло це не нове, його оголосив 1920 року III. Конгрес, коли визначився спад революційної хвилі, коли пролетаріят перейшов від наступу до оборони. Ріжні є ті конкретні обставини, в яких доводилось і доводиться здійснювати це гасло. Тоді воно кинуто з метою перетягти на сторону компартії більшість пролетаріяту, більшість кольоніяльної маси. Але багато сталося змін з того часу: тоді ще навіть в деяких країнах не було компартії, не було досвіду революційної боротьби. Тепер компартії є майже скрізь, хоч вони й досі не набули потрібного впливу. Компартії кільго руху. Ось провідна тактична лінія, що її накреслив Конгрес.

Боротьба за єдиний робітничий фронт, як засіб мобілізувати маси навколо боротьби з безробіттям, з фашізмом, навколо захисту СРСР, китайської революції, чергових політичних кампаній, виборів до парляменту — і одночасне викриття перед масою зрадництва, угодовства соціял-демократії — ось чергові завдання компартій на місцях.

Знов таки, і це гасло не нове, воно кинуто в маси після III. Конгресу. Одна відміна. Тепер ми відстоюємо тактику єднання лише знизу, з рядовими робітниками, що довіряють ще соціял-демократичним вождам. Після "саксонського досвіду" — зради навіть лівих соціял-демократів у Німеччині підчас революційних виступів 1923 р., — після страйку англійських гірників, коли трейдюніони продали гірників, після розриву англо-російського комітету, про спільну роботу із соціял-демократичною верхівкою, говорити не доводиться. Підчас революційних подій, вони виявили себе, як зрадники і боягузи.

Інтернаціоналізація компартій.

Завдання, що стоять перед міжнароднім пролетарським рухом, покладають певні обовязки на компартії ріжних країн—секцій Комінтерну. Обставини вимагають масових компартій, здатних до твердого, витриманого більшовицького керовництва в боротьбі, до умілої тактики та інтернаціональної солідарности, до активної участи в політичних міжнародніх кампаніях. Помітна хиба майже всіх компартій, яку виявив VI. Конгрес,—це недостатня інтернаціональна солідарність, недостатня інтернаціональна активність. Відбувались видатні міжнародні події, революційні бої, які вимагали не тільки співчуття, ба й активної участи та допомоги. Міжнародня допомога героїчній боротьбі англійських гірників була недостатня. Протест проти інтервенції в Китаї, а також допомога китайським революціонерам не набрала міжнародного масштабу. Туг безперечно була певна пасивність, бездіяльність компартій. Поряд з недостатньою інтернаціональною вихованістю в прямій залежності від неї виростає права небезпека в компартіях. В ріжних компартіях праві ухили набирають ріжних форм та ідеольогічних збочень. Правий ухил у китайській компартії виявив на Конгресі з цілковитою одвертістю її представник.

Основна помилка китайської компартії полягає в переоцінці тактики єдиного фронту підчас революційних подій. В інтересах спільної боротьби з буржуазією проти імперіялістично-генеральських угруповань, компартія поступалась інтересам робітників, пожертвувала своєю незалежністю й своєчасно не помітила зради буржуазії. В аграрному питанні вона відстоювала "мудру" теорію — розвязати земельне питання після ліквідації фронтів, після захоплення Пекіну — тимчасом, коли треба було кинути гасло широкої мобілізації мас, гасло націоналізації всієї поміщицької землі без викупу, партія вагалась, відтягувала розвязувати земельну справу і втрачала довіря з боку китайської селянської маси.

В компартії Злучених Держав є наявність правої небезпеки і слаба робота серед негрів, а поряд з тим наявність внутрі-партійної крізи, фракційної боротьби. Гостру крізу керовництва переживає польська компартія в наслідок помилок та збочень теперішнього ЦК.

Партія Західньої України так само переживає страшну крізу після зради більшости ЦК. Правий ухил КПЗУ — це націонал-більшовизм — спроба утворити єдиний національний фронт з власною буржуазією. В аграрній програмі вони одстоювали націоналізацію землі за "справедливий" викуп. В питаннях національної культури вони приєднувалися до позиції — добре відомої у нас — Шумського - Хвильового. Німецька компартія і до цього часу переживає крізу керовництва. У французькій компартії помітно збочення в питаннях профруху.

Англійська компартія в гарячі моменти клясової боротьби, підчас страйку вуглекопів, виявила зразкову витриманість, а от на Конгресі в питанні про "декольонізацію" кольоній заняла позицію, що скоріш нагадує політику в кольоніяльному питанні II. Інтернаціоналу.

Наявність правих ухилів у компартіях, як видно з наведених прикладів, безперечна. Після V. Конгресу Виконком Комінтерну провадив боротьбу з лівими та всякими ультра-лівими ухилами.

Після ліквідації лівої (на словах) троцькістської опозиції у ВКП(б), опозиції Маслова — Урбанса — Рут-Фішер у Німеччині, троцькістських угруповань по інших партіях, VI. Конгрес дав директиву — скерувати вогонь направо. Лише інтернаціональною вихованістю, більшовицькою загартованістю й ідеольогічною витриманістю, зліквідувавши фракційну боротьбу, компартії здатні будуть керувати в міжнародніх революційних боях.

М. Шаковицький.

УРЯД РАДЯНСЬКОЇ УКРАЇНИ

В попищому складі уряду бракує ще фотографій таких народніх комісарів: О. К. Сербиченка і Я. М. Дудника, заступників голови Ради Народніх Комісарів; С. Н. Власенка, другого секретаря ВУЦВК; І. Е. Якіра, командуючого військами Українського Военного Округа; Я. Берзіня, уповноваженого народнього комісаряту закордонних справ; М. О. Чернова, народнього комісаря торговлі.

В. Я. ЧУБАР, голова Ради Народніх Комісарів.

Гр. І. ПЕТРОВСЬКИЙ, голова ВУЦВК.

М. О. СКРИПНИК, народній комісар освіти.

А. І. БУЦЕНКО, секретар ВУЦВК.

В. А. БАЛІЦЬКИЙ, народній комісар внутрішніх справ.

В. П. ЗАТОНСЬКИЙ, народній комісар роб. сель. інспекції.

К. М. ГУЛИЙ, народній комісар праці.

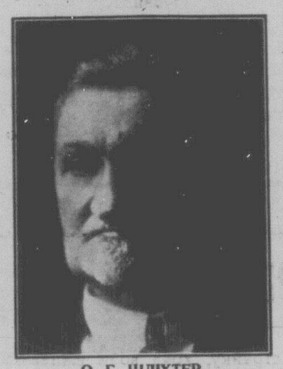

О. Г. ШЛІХТЕР, народній комісар земельних справ.

К. В. СУХОМЛІН, голова В. Р. Н. Господарства.

Г. М. ПОКОРНИЙ, нар. ком. соціяльного забезпечення.

М. М. ПОЛОЗ, народній комісар фінансів.

В. І. ПОРАЙКО, народній комісар юстиції.

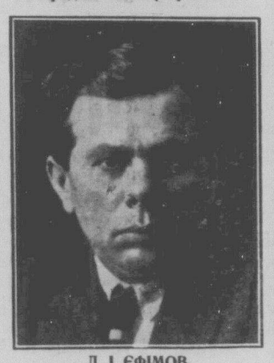

Д. І. ЄФІМОВ, народній комісар здоровля.

кісно слабі ще. Багатьом з них бракує твердого, витриманого керовництва. Соціял-демократи ще ведуть за собою великі кадри робітників і дрібної буржуазії. Тому за сучасних умов поряд з боротьбою за робітничі маси набуває гостроти боротьба проти зрадництва соціял-демократії. Ми за всяку ціну мусимо здобути переважний вплив серед робітників. "Вогонь скеруй на соціял-зрадників" — насушне бойове гасло сучасного комуністичного руху.

АРХЕОЛЬОГІЧНІ ЗДОБУТКИ НА ДНІПРОПЕТРОВЩИНІ.

Наукова експедиція, що провадила археольогічні досліди в районі Дніпрельстану під керовництвом Д. І. Яворницького, повернулась до Дніпропетровського.

Дослідження комісії дали багатющий матеріял (біля 2,500 історичних річей), що характеризують побут народів, які жили на території Дніпрельстану. Між річами є зразки надзвичайно художнього виконання — чудово-орнаментоване зеркало, намисто з перлів, залізні ножиці й т. ин.

Археольогічні роботи на Дніпрельстані притягнули увагу вчених Европи.

ДЖИМ ТУЛІ.

ЖЕБРАКИ ЖИТТЯ.

АВТОБІОГРАФІЯ БОСЯКА.

Переклав І. Ю. Кулик.

(Продовження)

Худоб'ячі потяги взагалі вважається за дуже хуткі. Вони спиняються тільки на те, щоб пропустити почтові чи пасажирські потяги, а часом не роблять і цих зупинок.

Я виліз нагору й випростався на хисткому вагоні. Льокомотив на переді верещав крізь ніч. Білий та чорний дим кублився над потягом і розсівався у всіх напрямках. Простоволосий, без верхнього одягу, з розкуйовдженим на дужому вітрі волоссям, я стежив, як звивались до неба кучері диму.

Поміж мною й тендером було з дванацять вагонів. На кожному кроці мені загрожувала-б смерть. Я міг впасти на бік з вагону чи спіткнутись і полетіти поміж два вагони. Навіть мій гарячковий, збурений мозок смутно зважав на ці небезпеки.

"Однаково, чи так мені вмерти чи инакше. Я мушу напитись води" — вирішив я і пошкандибав через вагони.

Світло на тендері танцювало перед моїми очима, немов дівчина з водою. Нога мені раз поховзнулася, я схопився за залізне колесо гальма й знову спробував випростатись.

"Хай йому, це таки була виразна пересторога", — подумав я.

Я нарешті досяг дверей тендера. Кондуктор відчинив їх.

— Пане, я вмираю від снаги. Чи не дасте мені напитись?

Очі в кондуктора широко розкрились, бачачи ту картину, що я, мабуть, являв собою.

— Звичайно, хлопче, — мовив він і дав мені бляшанку, повну води.

Я випив її одним духом і попрохав ще.

— У тебе, напевне, гаряча кишка, хлопче, — сказав кондуктор.

— Ще й яка гаряча. Мій казан горить.

Поруч стояли два зчіплювачі, один з них той, що допоміг мені.

Коли потяг сіпнув, я впав на руки кондукторові.

— Лягай тут, парубче, — сказав кондуктор і поклав мене на лаву. — Ми будемо на станції за мить.

Світанок з'явився в кінці перегону одночасно з потягом. Зчіплювач пішов зі мною до робітничого потягу й посадовив мене туди. скоро весь потяг заповнили залізничники з нічної зміни, що квапились домів.

Я залишив потяг на зупинці, на дальній околиці Чікаго.

Трактири були відкриті. Я зайшов до найближчого і випив велику шклянку пива. Шлунок мені збурився — і я хутко втік.

Дригота трусила мене, як я йшов вулицями. Два візники пили горілку прямо з фляшки. Побачивши мене, вони запропонували мені випити. Горілка опекла мені глотку — і я відчув себе ще більше хорим.

Якось я дібрався до станції повітряної залізниці. Я бажав розшукати Била в Будинку Ґазетярів[1]), що знаходився в південній дільниці.

Публика зацікавлено дивилась на мене. Я був без шапки й піджака, моє обличчя було зашмароване дорожнім брудом.

Гарно одягнена жінка квапливо усунулась з моєї дороги, а друга жінка дала мені місце поруч себе. Вона була маленька на зріст, стара й зморщена, чорні сережки звисали з її вух, а жили бігли синіми розпухлими хробаками по її руках. Химерний вибрик пам'яти — я-б і зараз пізнав її, як би зустрів на сільській дорозі.

Я залишив потяг на розі вулиць Стейт і Вен Борен і спанталичено спустився сходами. Я чув, як Бил колись згадував ці вулиці, і в мойому гарячковому мозку зродилась думка, що тут я міг би його розшукати.

Не мавши змоги знайти свого приятеля, зморений і виснажений, я йшов по Савт Стейт стріт, доки дійшов до п'ятнацятицентової ночліжки, що перед нею купчились дряхлі, немиті ночліжники.

Я дав клеркові п'ятнацять центів, і він повів мене до маленької постелі в маленькій кімнатці, що під її стелею тягнулись проводи.

Решту дня і всю ніч я пролежав у кімнатці, в божевільних візіях, наспівуючи експромтні вірші, щоб притамувати пекучу гарячку в голові.

Якесь почуття, що було в моїй натурі чи зродилося в бродяжництві, змушувало мене самотно страждати.

Понад все в моїй свідомості була думка — розшукати Била й Будинок Ґазетярів. Я знав, що кожному мешканцеві того будинку дали-б ліжко в Шпиталі Св. Луки й найкращу обслугу в місті.

Ще в дитинстві я чував, як всякий повітовий шпиталь був жахним місцем для бідака. Хлопці й сиротинці навіть розповідали мені, як лікарі й сестри-жалібниці давали хорим таємничу Чорну Фляшку. І після цього ніхто вже не чув нічого за тих хорих. В Чорній Фляшці була якась смертельна отрута. В нічній тиші хорому й розбитому давали ложечку тієї отрути — і ліжко в палаті звільнялось для иншого пацієнта.

(Далі буде.)

1) Добродійна установа для хлопців - безпритульних, що продають газети.

В МОЛОДІ НАШЕ МАЙБУТНЄ!

Не забудьте передплатити для своїх дітей місячний журнал

"СВІТ МОЛОДІ"

що виходить у Вінніпеґу і друкує приступні для молоді статті, вірші, оповідання, забави, загадки, а особливо звертає увагу на належне виховання робітничо-фармерської молоді.

Поширюйте вістку про цей журнал! Збирайте нові передплати!

На цілий рік передплата виносить тільки 50 центів.

Поодиноке число 5 ц.

Замовлення з грішми посилайте на таку адресу:

THE YOUTH'S WORLD
Pritchard & McGregor Sts.,
Winnipeg, Man.

З ФРОНТУ ПРАЦІ Й ВИЗИСКУ.

ПРАЦЮЄМО, ТА НЕ НА СЕБЕ.

Алексо, Алта.

Давненько вже не видно дописів з Алексо. Подумає де-хто з робітників, що тут все "благополучно", як нема про що писати. Та писати є про що, тільки нема кому. Є в нас і робкор, але від якогось часу так занятий працею, що і дописи не в голові.

Оце тепер я сів і думаю про що писати. Чи про відділ Р.З.Т., чи про працю робітників в майні? Відділ Р.З.Т. нехай останеться робкорові, а я напишу де-що про наші умовини „в майні.

Працює тут около сотня робітників, переважно зимою. Літом лишається до 30 робітників зі своїми родинами. Після "Майн Екту", всі робітники під землею повинні працювати 8 годин. А що більшість робітників творять мадяри-еміґранти, то ніхто не зважає на "Майн Ект" і роблять, хто коли захоче: в день і по вечері, а навіть приходилося мені бачити майнерів при роботі і в 4-ій годині пр півночі. Роблять, хто як може і кілько годен, щоб більшу платню дістати. Отримавши свій тяжко запрацьований гріш, віддають його назад власникові за дурманне пиво.

Минулої пейди хвалився розносщик пива, що за один вечір заробив поверх $100.00. Подумати тільки, це за один вечір, а за місяць, рік?

Дальше, умовини праці неймовірні. Правда, де-хто скаже: та-ж власник цей платить більше навіть як в юнійних майнах. Так, платить більше, але скільки він кожний день вкраде на вазі, що важить вугілля? Кожний майнер, заповняючи свій візок вугіллям, думає: цей візок має важити тону. На другий день, побачивши виложений рахунок, тільки в голову чухається. Не має що й кому сказати, чому його вугілля так мало важить. Немає в нас ще організації. Як би в нас була організація, ми могли би впімнутися за свою тяжку працю. А так кожний тільки плечима стисне і по всему. Цеї осени була чутка, що приїде організатор від М.В.Ю. оф К., однак тільки на тому й сталося. Організатор розвідав, як робітники в цій місцевости настроєні і полишив. Чому? (Це питання до робітників в Алексо.) Питання легко розвязати. Треба піти всім на зустріч нової майнерської юнії.

Майнер.

БОЯТЬСЯ ОРҐАНІЗОВАНИХ РОБІТНИКІВ.

Содбори, Онт.

Содбурський нікльовий дистрікт 20-років тому назад був місцем деревного промислу. Гори були вкриті лісами. Дерево за деревом стинали раз-у-раз, довозили до тартаків і папірні, а по обробці заселювали ринки світу. Так минав рік за роком. Ліси маліли, папірня обмежувала продукцію, а там далі вже й зівсім нестало дерева й пани посунулися зі своїми тартаками та папірнями десятки миль на північ в слід за густими лісами.

Здавалось, що й містечко зажиє пусткою, бо й робітники все мусять мандрувати за роботою далі. Та сталось інакше. Дві невеличкі компанії взялися за добування металів: ніклю, цинку, міди, заліза й золота. Поклади тих металів є чималі. На наших очах багатіють власники копалень, а бідніють робітники. Заробітна платня значно обнижена. Робітники працюють ріжних національностей. Найбільше число нових еміґрантів: фінляндців, хорватів, чехо-словаків, українців. Власники копалень набирають нових робітників, як до війська рекрутів — молодих, здорових людей. Не до вподоби босам, того викидають з роботи, хоч-би й десятки років працював в тих майнах.

Працюємо 8—10 годин денно за дуже низьку заробітну платню, що й на родинне життя не вистарчає. Майнері-робітники здесятковані туберкульозою, ґазами, виглядають на справжніх старинних рабів-невільників. До того ще дурманять один одного алькоголем, що забирає останній гріш з кишені. Хто стане в організаційні ряди працюючих, боси зараз пронюхують і проганяють. От недавно сквітовано 12 майнерів в Крейтон, Онт. і Фруд майні. І так воно буде доти, доки всі тутешні майнері не стануть членами юнії. А час вже мати свою юнію, щоб оборонити себе перед визиском.

Р—н.

В 11-РОКОВИНИ ЖОВТНЕВОЇ РЕВОЛЮЦІЇ.

Медисін Гет, Алта.

Дня 21. жовтня відсвяткували ми 11-ту річницю Жовтневої революції концерт-мітінґом. Мандолінова орхестра, скрипкові соля виповнили програму свята. Тов. Н. Книш у свойому рефераті начеркнув часи російського самодержавія й гнету працюючих. Згадуючи за повстання, робітничо-селянські бунти проти царату, промовець переповів дні крівавого Жовтня з 1917 року й про працю та здобутки на всіх ділянках життя й творчості в країні С.Р.С.Р. за тих 11 років існування.

"Інтернаціоналом" закінчили орхестра й хор святочний концерт.

Робкор.

СВЯТКУВАЛИ МІЖНАРОДНІЙ ДЕНЬ ПРЕСИ.

Медисін Гет, Алта.

Старанням відділу ТУРФДім устроєно в нас 21. жовтня ц. р. в Укр. Роб. Домі концерт-мітінґ присвячений Міжнародньому дні преси. В програму концерту входили музичні твори мандолінової орхестри, співи й народні танки. Концерт-мітінґ відкрив т. Д. Борис, пояснюючи ціль того-ж святкування. Мандолінова орхестра відіграла й відспівала "Інтернаціонал". Кожний виступ орхестри вітали присутні оплесками. Відтак тов. Книш пояснив у своїй промові вагу й значіння преси взагалі а робітничої преси з окрема. Вказав на завдання української робітничо-фармерської преси по цьому боці океану, взиваючи вчасників до читання своєї преси й до піддержки в її існуванні.

Робкор.

СВЯТКУВАННЯ РІЧНИЦІ Р.З.Т.

Стівестон, Б. К.

Вже один рік проминув від часу заснування відділу Р.З.Т. в нашій місцевості. Наші противники за всяку ціну хотіли недопустити до розвитку відділу Р.З.Т. в Стівестон, відстрашуючи людей від тієї запомогової організації. Одним говорили, що хто впишеться до Р.З.Т., той не дістане ніде роботи, а ті що вже мають, тих проганятимуть від праці; инших страшили попом та якимись там записними попівськими карточками. Та свідоміші робітники й робітниці, не зважаючи на жадні погрози, стали членами Р.З.Т.

На 28. жовтня встроїли ми концерт з участю венкуверських товаришів й товаришок. Їхня музика й танцюристи виповнили програму концерт-свята. Кожний виступ музики й танцюристів публика вітала оплесками. Тов. Вільгош у своїй промові переповів працю й завдання Р.З.Т., скільки воно допомогло хорим членам й членкиням, даючи їм запомогу, згадав про закупно приютів для стариків й сиротів, членів запомогової організації.

Свою промову закінчив тов. Вільгош закликом до присутніх, щоб вписувалися в члени Р.З.Т. Після того вписалося ще 8 членів до нашого відділу Р.З.Т. Відспіванням "Інтернаціоналу" закінчився концерт.

Товаришам й товаришкам з Венкувер за їхню активну участь в концерті, наш відділ складає щиру подяку.

Д. Я.

ВІННІПЕҐСЬКІ ТОВАРИШКИ СВОЇЙ ПРЕСІ.

Вінніпеґ, Ман.

В четвер, 8. листопада, влаштували вінніпеґські товаришки з жіночого відділу в Укр. Роб. Домі товариську забаву в користь своєї преси. Нова шкільна саля була заповнена самими товаришками. Молодь трималася осторонь — бо для неї буде забава 12. листопада. Товаришки прибували одна за другою й кожна несла якусь гарну річ на розіграву. Хто з товаришок не вспів приготовитися з річчю, жертвував грішми на набуття річи. Як товаришки віднеслися до допомоги своїй пресі можна судити хоч би й з того, що того вечера вони принесли 75 річей, а крім того ще й грішми зібрано $15.00. Товаришки гарно забавлялися, танцювали, і вже аж пізніче прибуло кількох товаришів, яким за відповідною жертвою дозволений був вступ на забаву. Один товариш приніс і подарував на розіграву гарну скрипку.

Забава, хоч це був будний день і більшість товаришок працюють при ріжних роботах, затягнулася аж по 12-ій годині ночі. Не хотілося розходитися з тая примірної забави. По забаві т-ка Виноградова склала всім присутним від імени листопадового комітету щиру подяку й гості почали розходитися домів.

Не писав би я про цю забаву, бо може хтось сказати: "От найшов про що писати, про забаву". Ні, про такі забави треба писати. По перше — це забава була не лише для того, щоб забавитися, але й щоб допомогти своїй пресі, по друге — такі товариські забави сприяють тіснішим товариським взаємовідносинам між самими товаришками. В такому великому місті, як Вінніпеґ, з таким чисельним членством, як вінніпеґський відділ, тяжко всім членкиням відділу блище познайомитися між собою на зборах та лекціях. Зате на таких забавах є нагода познайомитися. Тісні товариські відносини в організації дуже потрібні. І забава 8. листопада в цему відношенню багато зробила.

Присутний.

ЗАЯВА.

Брентфорд, Онт.

Я читав в "Укр. Роб. Вістях" ч. 116 з 2-го жовтня допис з Брентфорд п. н. "Обминаймо бутлеґерів" за підписом дописувача: Н. З. Це перші початкові букви мого ймення. Я заявляю, що того допису не писав. Дивує мене, що читач "У.Р.В." й дописувач закривається моїми ініціялами, не маючи відваги підписати під своїм дописом свого власного ймення. Чому?

Н. Заячківський.

ПОВІДОМЛЕННЯ.

ТРАНСКОНА, МАН.

Подається до відома українським робітникам і робітницям Транскони, що в суботу, 17. листопада драмспівгурток при відділі ТУРФДім в Трансконі, відограє надзвичайно гарну і повчаючу драму на 4 дії, Д. Айзмана п. н. **"ТЕРНОВИЙ КУЩ"**. В драмі представляється революційна боротьба з 1905 року. Кожний український робітник і робітниця повинні обовязково побачити цю штуку. Ця драма буде виставлена перший раз в Трансконі. Початок в год. 8.30 вечером. Вступ: 25 і 10 ц. Приходіть громадно і приходіть на час.

В неділю, 18. листопада відбудеться в У.Р.Д. **МАСОВИЙ МІТІНҐ**, на якім буде промовляти т: **І. НАВІЗІВСЬКИЙ**, який щойно повернув з Західної і Радянської України. Початок рівно в годині 2.30 по полудні. Двері У.Р.Д. будуть отворені від 1.30 по полудні. Того самого дня в годині 8.30 вечером, відбудеться **ВЕЛИЧАВИЙ СВЯТОЧНИЙ КОНЦЕРТ.** Вступ за вільними жертвами при дверах. Говоріть про це всім і приходіть самі!

МОНДЕЙР, АЛТА.

Цим подаємо до відома мешканцям в Мондейр і околиці, що драмспівгурток при відділі ТУРФДім у Вегревил, Алта., відограє в Мондейр у Фармерськім Домі в четвер, 15. листопада дуже смішну комедію п. н. **"ЧИЯ ДИТИНА"**. Приходіть всі й кличте знайомих. Початок в годині 8.30 вечером.

ЗБОРИ РОДИЧІВ ШКІЛЬНИХ ДІТЕЙ.

Цим повідомляється, що збори родичів шкільних дітей при Укр. Роб. Домі у Вінніпеґу відбудуться в четвер 15 листопада в годині 8.30 вечером.

Родичі, що посилають своїх дітей до школи при Укр. Роб. Домі, обовязково повинні прибути на означений час.

І. Ґжибаковський, секр.

ІСТ КИЛДОНАН, МАН.

Цим подається до відома всім українським мешканцям в Іст Килдонан і Елмвуд, що в неділю, 11. листопада старанням відділу ТУРФДім і всіх мистецьких сил відбудеться **СВЯТОЧНИЙ КОНЦЕРТ** присвячений для вшанування погибших галицьких революціонерів С. Мельничука, П. Шеремети і І. Цепка. Кожний український робітник і робітниця повинні прийти на цей концерт. Початок в годині 8.30 вечером. Вступ за добровільними датками.

Цим повідомляється все членство організацій, що гуртуються при Укр. Роб. Домі в Іст Килдонан, ТУРФДім, Р.З.Т. і Ж. С., що в суботу, 10. листопада, в годині 8.30 вечером відбудеться **СПІЛЬНИЙ МІТІНҐ** всіх організацій. А що є важна справа, так всі члени повинні прийти на час.

Заряд ТУРФДім.

БРУКЛЕНД, МАН.

Старанням відділу Р.З.Т. в Брукленд, Ман. в суботу, 10. листопада відбудеться **ЗАБАВА** під числом 1904 Пасифик евню. На забаві буде приграватн добірна музика. Проситься членів, членкинь і симпатиків прибути громадно, щоб спільно забавитися. Початок в годині 8-ій вечером. Вступ для мужчин 25 центів, а для женщин 15 ц.

Заряд.

Цим повідомляємо робітництво в Брукленд і Вестон, що заходом відділу Р.З.Т. в Брукленд, Ман., в неділю, 11. листопада, в годині 3-ій по полудні у бруклендській публичній школі др. Часний виголосить дуже повчаючу **ЛЕКЦІЮ** при помочі світляних образків про заразливу слабість сухоти. Кожний робітник і робітниця повинні прийти і скористати з цієї лекції. Вступ за добровільними датками. Приходіть громадно!

Заряд.

МЕДИСІН ГЕТ І ОКОЛИЦЯ.

Оцим подається до загального відома робітникам і робітницям в Медисін Гет і околиці, що старанням відділу Жінсекції в Медисін Гет відбудеться в днях 15. і 16. листопада **ВЕЛИКИЙ БАЗАР.** А 17. і 18. листопада відбудеться святкування четвертої річниці отворення Укр. Роб. Дому в Медисін Гет, Алта.

В суботу, 17. листопада відбудеться представлення п. н. **"ЗА ПРАВДУ І ВОЛЮ НАРОДА".**

В неділю, 18. листопада відбудеться величавий **КОНЦЕРТ-МІТІНҐ.**

В понеділок, 19. листопада **РОЗІГРАВКА** вартісних річей. Останні 3 підприємства відбудуться вечером.

МАЮ ДО РЕНТУ умебльовану кімнату (на долині). Кімната є велика й чиста, огрівана гарячою водою. Є ванна й шовербет. Вирентую за умірковану ціну. Адреса:
507 Parr Street
(134) Winnipeg, Man.

ПОШУКУЮ женщини, господині в старшім віці для домашньої роботи як: варити їсти і доглядати дітей. Діти в старшім віці. По національности може бути українка або полька. Прошу зголошуватись на адресу:
A. SYROTIUK
1 Bridgeport Road
(134) Waterloo, Ont.

ДР. Ф. РИБАК
M.D., C.M., L.M.C.C.
ЛІКАР, ОПЕРАТОР І АКУШЕР
З довголітною практикою в шпиталях Вінніпеґу, Шікаґо й Монтреалі. Операції виконує в шпиталях.
Офіс: — 594 SELKIRK AVE.
Телефон: — 55 323
Резиденція: — 562 ALFRED AVE.
Телефон: — 54 000
WINNIPEG, MAN., CANADA

ЗАБАВА В КОРИСТЬ ПРЕСИ У ВІННІПЕҐУ!

Старанням листопадового розіграввкового комітету у Вінніпеґу відбудеться в понеділок, 12. листопада, в школі нового будинку в Укр. Роб. Домі

ЗАБАВА В КОРИСТЬ ПРЕСИ.

На забаві буде приграватн добірна музика, будуть також инші несподіванки. Робітники й робітниці! Приходіть на цю забаву й поможіть своїй пресі!

Розіграввковий комітет.

ПОВІДОМЛЯЮ односельчан села Торговиці, повіту Городенка, Галичина, **що маю на продаж** в старім краю город набутий в П. Сторощука й пару моргів поля. Хто хоче купити, волить писати до:
S. TABASHNIUK
P. O. East Selkirk, Man.

МАЮ НА ПРОДАЖ добрі цимбали вартости $50.00, продам за $35.00. Цимбали зроблені з доброго дерева, гарно викінчені і мають гарний голос. Хто купить ті цимбали, той певно буде задоволений. Пишіть або зголошуйтесь на адресу:
MIKE WIDECKI
701 McLaughlin Street
(134) Fort William, Ont.

ДЕ ЙТИ ЇСТИ.

Коли жиєте в Вінніпеґу чи буваєте тут переїздом, то зайдіть до Sunrise Restaurant під числом 697 Main St. Страви готуються на старокраєвий і тутешний спосіб. Властителі:
Ф. Ф. ОРОБКО і М. Д. ГАВРИСИШИН

Чи ви терпите біль голови, нервовість, жолудка? Можете читати, шити, або писати, щоби ваші очі не умучувалися, не хотілося спати або не текли сльози? Коли маєте котрусь з цих долегливостей, побачте мене.
Спеціяліст Зору
H. RUFUS ISAAKS, D. O.
SPECIALIST
Cor. Main & Dufferin —— Winnipeg.

Др. В. ЧАСНИЙ
ЛІКАР, АКУШЕР І ОПЕРАТОР (M.D., C.M., L.M.C.C.)
з практикою в шпиталях в Монтреалі і Ст. Боніфес.
413 SELKIRK AVE. — Phone 55 866 — WINNIPEG
(На місці д-ра Герцабека.) Урядує вечерами.

ПЕРШОРЯДНІ УКРАЇНСЬКІ КРАВЦІ
Виробляємо найкращі і з найліпших сукон убрання й оверковти після найновіших мод і на означений час. За вдоволення ручимо.
ЗАХОДІТЬ ДО НАС ОСОБИСТО, А З ПРОВІНЦІЇ ПИШІТЬ ДО:
KUZYK & DEMKIW
814 MAIN STREET. Cor. JARVIS AVE., WINNIPEG, MAN.

КРАВЕЦЬКА РОБІТНЯ
Робимо до міри зимові оверковти, осінні плащі, убрання, сути найновіщої моди з найліпшої матерії і сукна по зниженій ціні. Запевняємо роботу на означений час і за вдоволення ручимо. Також чистимо, прасуємо й направляємо.
A. CHOMA — 567 SELKIRK AVE. — WINNIPEG, MAN.

МУЗИЧНА ШКОЛА
М. КЕКИШІВНОЇ
ГРА НА П'ЯНІ
ТЕОРІЯ МУЗИКИ
ПІДГОТОВКА ДО ІСПИТІВ.

М. КЕКИШІВНА
747 PRITCHARD AVENUE

НАРОДНА АПТИКА
Має на складі ріжного рода ліки, в плині і корінях. Коли чуєтеся хорими, так зараз вдайтеся до НАРОДНОЇ АПТИКИ за ліками на вашу докучливість.
NARODNA APTYKA
174 Henry Ave. e. Winnipeg, Man.

ДР. ЙОСИП МЕҐАС
ОПЕРАТОР, ЛІКАР, АКУШЕР.
Найновіша екс-рей машина. Найновіші електричні машини до безопераційного лічення недуг.
10164A — 101 STREET
Room 201 Kitchen Block
Телефон 1341 Edmonton, Alta.

КОРИСТАЙТЕ З НАГОДИ!
Випродую всякого рода хатні меблі і кухні. Нові кухні фірми "Імпайр" за які ґарантую, а також кухні "Честерфілд" по фабричній ціні. Добрі "піяно-плеєрс" — маґоноеві і дубові, грамофони, машини до шиття фірми "Сінґера", столики до писання, шафи на книжки і на одяг і всякі инші річи.
A. MYRLOWICH
610 and 695 Selkirk Ave.
WINNIPEG, MAN.

ДР. П. ЗАКУС
ДЕНТИСТ
Отворив свою канцелярію п. ч.
594 SELKIRK AVENUE
Winnipeg, Man.
Телефон: 56 180

БУДІВЕЛЬНИЙ МАТЕРІЯЛ, ВУГІЛЬ І ДРОВА.
Кошт будівлі обраховуємо безплатно. Наші ціни такі, як вінніпеґські.
Дайте нам нагоду вирахувати ваш слідуючий кошторис.
L. H. HEAD & CO.
Transcona, Man.

АДВОКАТ СТЕФАН САВУЛА
полагоджує всякі справи судові, земельні, тестаментальні, розводові і старокраєві. Продаж землі й домів. — Позичка грошей. — Горожанські папери. — Пашпорти.
S. SAWULA
BARRISTER, SOLICITOR ETC.
306 Confederation Life Bldg.
Phone 86 848 Winnipeg, Man.

УКР. СЕКОНД-ГЕНД
СКЛАД МЕБЛІВ.
Ми отворили секонд-генд стор, 173 Мекґреґор стріт, проти У.Р.Д., де купуємо, продаємо та міняємо нові й старі меблі. Маємо на складі: піяна, орґани, грамофони, машинки до шиття, кухні, нові й старі постелі й т. ин. Все продаємо по умірковаиій ціні. Більші меблі даємо на сплату. Ґарантуємо за добру й совісну обслугу.
К. ЛЕВИЦЬКИЙ і М. МАРІЯШ, властителі.

РОБІТНИКИ, РОБІТНИЦІ І ФАРМЕРІ!
Передплачуйте, читайте й ширіть найбільше науковий і найкраще ілюстрований в цілій Америці місячник
"НОВИЙ СВІТ".
"Новий Світ" — культурно-освітний ілюстрований місячник складається з таких розділів: земля і небо; наука і поступ; культура і освіта; життя і здоровля; відомости про Канаду; всячина; радощі і мудрощі, то-що.
Моністичні проповіди — В. Оствальда (монізм—це світогляд) і історично-економічний огляд Канади друкуються в кожнім числі.
Річна передплата $1.00. Кожний передплатник дістає 12 книжочок в рік. Разом около 384 сторін друку в численними ілюстраціями.
"Новий Світ" — це учитель, порадник і лікар працюючих. Заохочуйте других і разом пишіть на адресу:
NOWYJ SWIT
Box 1092 — — Montreal, Que.

Товариші! Відновляйте передплату на "Українські Робітничі Вісти"!

ЗАОЩАДІТЬ ГРОШІ
ЧЕРЕЗ КУПУВАННЯ
"КОПЕР КОК"
ВІННІПЕҐСЬКОЇ ЕЛЕКТРИЧНОЇ КОМПАНІЇ.
ЗАМОВЛЯЙТЕ У СВОГО ПОСЕРЕДНИКА
— або —
ТЕЛЕФОНУЙТЕ: 846 730
WINNIPEG ELECTRIC COMPANY.

В ШЕСТІ РОКОВИНИ СМЕРТИ НАШИХ ГЕРОЇВ-РЕВОЛЮЦІОНЕРІВ!

ДРАМАТИЧНО-СПІВАЦЬКИЙ ГУРТОК ВІДДІЛУ ТУРФДІМ У ВІННІПЕҐУ

—— відіграє ——

В КОРИСТЬ РОБІТНИЧО-ФАРМЕРСЬКОЇ ПРЕСИ

В СУБОТУ, 10. ЛИСТОПАДА 1928 Р.

В САЛІ УКРАЇНСЬКОГО РОБІТНИЧОГО ДОМУ

славну драму на 5 дій М. Ірчана

12 ДВАНАЦЯТЬ 12

Драма "Дванацять" вічно нова для нас, бо в ній вірно змальовано смілу боротьбу і смерть робітничо-селянських героїв Західньої України т.т. Мельничука, Шеремети і Цепка. Саме минає шість років з дня їх смерти, тож приходіть усі ще раз побачити славну дванацятку на сцені. Участь бере 80 осіб!

ПОЧАТОК В ГОДИНІ 8.30 ВЕЧЕРОМ.

ЦІНИ МІСЦЬ: 50, 40 і 25 ЦЕНТІВ.

Тикети швидче можна набувати в буфеті Українського Робітничого Дому.

В НЕДІЛЮ ВЕЧЕРОМ ВЕЛИКИЙ КОНЦЕРТ ЗА ДОБРОВІЛЬНИМИ ДАТКАМИ.

В РОКОВИНИ ДВОХ СВЯТ!

СТАРАННЯМ ЛИСТОПАДОВОГО КОМІТЕТУ ДОПОМОГИ УКР. РОБІТНИЧО-ФАРМЕРСЬКІЙ ПРЕСІ

—— відбудеться ——

В НЕДІЛЮ, 11. ЛИСТОПАДА 1928 Р.

В УКР. РОБІТНИЧІМ ДОМІ У ВІННІПЕҐУ

ВЕЛИЧАВИЙ

Концерт-Мітінґ

ПРИСВЯЧЕНИЙ ОДИНАЦЯТИМ РОКОВИНАМ ЖОВТНЕВОЇ РЕВОЛЮЦІЇ Й ШЕСТИМ РОКОВИНАМ СМЕРТИ РЕВОЛЮЦІОНЕРІВ: СТЕПАНА МЕЛЬНИЧУКА, ПЕТРА ШЕРЕМЕТИ Й ІВАНА ЦЕПКА.

На мітінґу буде промовляти ТОВ. І. НАВІЗІВСЬКИЙ, який щойно повернув з Західної та Радянської України.

ПОЧАТОК В ГОДИНІ 8.30 ВЕЧЕРОМ.

Приходіть громадно й вчасно. Просимо того вечера лишати дітей дома.

РОБІТНИЧО-ФАРМЕРСЬКЕ КООПЕРАТИВНЕ ТОВАРИСТВО

має на складі ріжного рода вугілля і дрова по дуже умірковавих цінах.

ВУГІЛЛЯ Є РІЖНОГО РОДА — КАНАДІЙСЬКЕ І АМЕРИКАНСЬКЕ ВІД $7.00 ДО $19.50 ЗА ТОНУ.

ДРОВА Є: ПАПЛЯ, ПАЙН, ТЕМРАК, БЕРЕЗА — ВІД $7.00 ДО $10.50 ЗА КОРТ.

За якість вугілля та дров, за точну вагу, міру й доставу кооператива ручить.

Купуючи в кооперативи — ви купуєте в себе, бо після обчислення зисків їх розподіляється між покупців.

За всякими замовленнями приходіть на ярду, на розі
PRITCHARD AVE. & BATTERY ST.
АБО ТЕЛЕФОНУЙТЕ 56 205.

Головний офіс в Укр. Роб. Домі у Вінніпеґу.

ЧЛЕНІВ ДО КООПЕРАТИВИ РАДО ВІТАЄМО!

ІНФОРМАЦІЙНЕ і ФІНАНСОВЕ БЮРО
(В СКОРОЧЕННЮ "ІНФІНБЮРО")

ОДИНОКЕ УКРАЇНСЬКЕ РОБІТНИЧО-ФАРМЕРСЬКЕ БЮРО В КАНАДІ, ЯКЕ:

ПРАЦЮЄ в повній згоді з українськими робітничо-фармерськими організаціями в Канаді.

УДІЛЯЄ поради і дає моральну допомогу прибувшим до Канади українським іміґрантам.

ДОПОМАГАЄ іміґрантам з Буковини дістатися на лісту горожанства Румунії, щоби не втратили свого майна на підставі недавнього нового закону тої держави.

ПЕРЕСИЛАЄ гроші до всіх частей світа в американських доларах скоро, дешево і безпечно.

ПРОДАЄ шифкарти з краю і до краю на найліпші кораблі океану.

СТАРАЄТЬСЯ о пашпорти для подорожуючих в чужих країнах, о афідейвіти і спеціяльні перміти.

ПОЛАГОДЖУЄ всякі іміґраційні справи та уділяє поради совісно і вчасно.

ІНФІНБЮРО до тепер містилося в Укр. Роб. Домі, а від 20. жовтня переходить до власного приміщення під такою адресою:

INFORMATION & FINANCIAL BUREAU
550 SELKIRK AVE., WINNIPEG, MAN.

МЕКМОРЕЙ, МЕКМОРЕЙ І ҐРЕЩУК
АДВОКАТИ — ПОВНОВЛАСНИКИ.
ГОВОРИМО ВСІМА СЛАВЯНСЬКИМИ МОВАМИ.
410 ELECTRIC RAILWAY CHAMBERS
OFFICE PHONE: 26 821 WINNIPEG, MAN.

ДЛЯ ВАШОГО ЗДОРОВЛЯ.
Коли ви потребуєте ліків, прийдіть або напишіть до нас. Ми маємо повний припас свіжих і довіря гідних лічничих средств, а наші ціни є умірковані. Держимо у себе також усі добрі і добре звісні оголошувані патентові медицини, шпитальні приналежности і т. д.
SHANAS DRUG STORE
А. А. Шанас, Дрогіст
842 Main St. Phone 56 213 Cor. Dufferin