

**PAGES  
MANQUANTES**

# Votre Profit

C'est pour votre profit que vous êtes dans les affaires et non pour échanger simplement votre argent. Par conséquent, votre intérêt

# Est de Vendre

les marchandises éprouvées par le temps et approuvées par la clientèle. Ces marchandises là n'ont jamais besoin d'être sacrifiées.

# Le Sirop de Table

## MARQUE "CROWN"

est clair, limpide, d'une belle couleur dorée, d'une saveur exquise. C'est l'Extrait le plus pur du Blé d'Inde choisi le plus délicat.

C'est pour cela que la clientèle a confiance dans la Marque "Crown" et la préfère à toute autre. C'est pour cela que le marchand, sûr de son profit, la tient en magasin.

---

Faites votre Approvisionnement. Tous les Marchands de Gros la vendent. Voyez les Prix dans la Liste des Prix.

---

# Edwardsburgh Starch Co.

LIMITED

Bureau:  
164, rue St-Jacques, MONTREAL.

Manufacture:  
CARDINAL, Ont.



# Vous ne courez pas de Risque.

Si vous tenez les conserves des Canadian Canners. Vous n'avez pas besoin de vous demander si "elle aimera ces marchandises, si elle reviendra au magasin."

## Les MARQUES des CANADIAN CANNERS établissent les affaires.

Les clientes sont promptes à reconnaître que vous leur donnez ce qu'il y a de meilleur. Nos fruits et nos légumes ont une saveur et un goût délicats qui indiquent un stock de choix, des méthodes d'emballage propres et salubres. Ce sont des aliments qui font honneur aux plus fines tables du pays.

Commandez à votre fournisseur

Les **MARQUES**:—"Canada First," (Aylmer) "Little Chief," "Log Cabin," "Horseshoe" (Bowlby,) "Auto" (Canadian Canners,) "Kent," "Lynnvalley" (Simcoe,) "Maple Leaf" (Delhi,) "Lion" (Boulter,) "Thistle" (Brighton,) "Grand River" (Lalor,) "White Rose" (Lakeport.)

**Canadian Cannery, Limited**

HAMILTON, CANADA

## Qu'est-ce que le Profit?

Vous êtes depuis assez longtemps dans le commerce de l'épicerie pour savoir que d'habitude des profits sur une seule vente ne sont pas très considérables. Pour faire de l'argent, il faut que vous conserviez la clientèle.

## Comment pouvez-vous le faire?

En vendant des marchandises d'une qualité saine. Les prix les plus réduits qui aient jamais été offerts, ne maintiendront pas l'achalandage du magasin, à moins que la qualité des marchandises ne soit correcte.

## LES CONSERVES DE FRUITS ET DE LÉGUMES

# Marque Old Homestead

ne détournent jamais de vous un client. La qualité de chaque boîte est réellement de premier ordre. Il en résulte que vous n'avez jamais à disposer d'un vieux stock à une perte sèche, si vous insistez pour que votre fournisseur exécute votre ordre au moyen de la Marque Old Homestead . . . . .

Commandez aujourd'hui à  
votre marchand de gros  
une caisse à titre d'essai  
et remarquez les résultats

---

The **Old Homestead Canning Co.**

Picton, Ontario



## L'Epreuve des Années

réduit au silence les incroyables. La Crème de Tartre de Gillett n'est pas un article d'expérience pour l'Épicier d'aujourd'hui, c'est un article bien établi pour lequel la demande est forte. Depuis plus de cinquante ans, la pureté absolue de la



# Crème de Tartre de Gillett

l'a portée aux nues dans l'estime de chaque ménagère intelligente du pays. Mise en

Paquets de  $\frac{1}{4}$  lb.,

Boîtes de  $\frac{1}{4}$  lb.,

Paquets de  $\frac{1}{2}$  lb.,

Boîtes de  $\frac{1}{2}$  lb.,

et en "Bulk"

Si votre marchand de gros ne veut pas vous en fournir, envoyez-nous une commande et nous vous l'expédierons directement de notre magasin de Montréal.



Etablie en 1852.

Non Egalées pour la Qualité  
et Productrices d'un Profit Permanent.

# Conserves QUAKER

The BLOOMFIELD PACKING CO.

BLOOMFIELD, - - Ont.

# LE PRIX COURANT

(THE PRICE CURRENT)

REVUE HEBDOMADAIRE

Commerce, Finance, Industrie, Assurance, Propriété Immobilière, Etc.

EDITEURS :

LA COMPAGNIE DE PUBLICATIONS COMMERCIALES

(The Trades Publishing Co.)

25, Rue Saint-Gabriel, - MONTREAL

TELEPHONE BELL MAIN 2547

ABONNEMENT MONTREAL ET BANLIEUE - \$2.50  
CANADA ET ETATS-UNIS - 2.00 PAR AN.  
UNION POSTALE - - Frs 20.00

Il n'est pas accepté d'abonnement pour moins qu'une année complète.

L'abonnement est considéré comme renouvelé si le souscripteur ne nous donne pas avis contraire au moins quinze jours avant l'expiration, et cet avis ne peut être donné que par écrit directement à nos bureaux, nos agents n'étant pas autorisés à recevoir de tels avis.

Une année commencée est due en entier, et il ne sera pas donné suite à un ordre de discontinuer tant que les arrérages ne sont pas payés.

Nous n'accepterons de chèques en paiement d'abonnement, qu'en autant que le montant est fait payable au pair à Montréal.

Tous chèques, mandats, bons de poste, doivent être faits payables à l'ordre de :

"LE PRIX COURANT."

Nous nous ferons un plaisir de répondre à toutes demandes de renseignements.

Adresses toutes communications simplement comme suit :

LE PRIX COURANT, Montréal.

## LE PROCES DE LA SECTION D'ONTARIO DE LA GUILDE DES EPICIERS EN GROS

Depuis longtemps ce procès était attendu par les épiciers en gros qui veulent être fixés sur les droits qu'ils peuvent avoir de s'entendre et entre eux et avec les manufacturiers pour que leur commerce leur soit profitable en évitant la gâche des prix.

On a voulu voir dans l'existence de la Dominion Wholesale Grocers Guild et de ses diverses sections provinciales une atteinte pour "limiter indûment les facilités de production, de manufacture, de fourniture et de commerce en sucres, tabacs, empois, conserves, sel, céréales, et autres articles.

et de restreindre et préjudicier l'industrie et le commerce par rapport à ces articles.

et d'une manière indue prévenir, limiter et diminuer la fabrication et la production des dits articles et commodités.

et d'une manière irraisonnable, hausser le prix des dits articles et commodités.

et d'une manière indue prévenir la concurrence dans la production, la fabrication, l'achat, la vente et l'approvisionnement des dits articles".

L'acte d'accusation charge: Henry C. Bristol, George E. Bristol, John I. Davison, Thomas B. Escott, W. G. Graig, Joseph F. Eby et Thomas Kinnear, la Dominion Wholesale Grocers Guild, de pendant et pendant les années 1898, 1899, 1900, à Hamilton et ailleurs, combinés, et arrangés entre eux et avec d'autres et avec—sult une liste d'environ noms des principaux épiciers en gros au Canada et de quelques maisons d'Amérique—et d'avoir illégalement formé une combinaison pour les fins que nous avons énumérées plus haut entre guillemets.

Il est la cause qui s'instruit actuellement à Toronto devant le juge en chef de la Cour Supérieure de la Nouvelle-Écosse.

Les avocats sont: pour la couronne,

G. F. Blackstock, C.R., assisté de F. S. Washington, C.R., avocat de la Couronne à Hamilton qui avait eu charge de la cause quand, pour la première fois, en 1906, elle fut appelée à Hamilton. Les défendeurs ont pour avocats E. F. B. Johnston, assisté de E. H. Ambrose de Hamilton.

Les défendeurs étaient les officiers de la Section d'Ontario du Dominion Grocers' Guild en 1906. Un "true bill" a été obtenu contre eux en 1907 à Hamilton.

Ce procès aura certainement un très grand retentissement dans tout le Canada et sera suivi avec immensément d'intérêt, aussi bien par le commerce de gros et les manufacturiers que par le commerce de détail.

L'avocat de la poursuite a donné lecture des arrangements et des règlements de la Guild.

Des règlements, il résulterait, en abrégé, que les manufacturiers s'interdiraient de vendre dans Ontario à toute firme qui ne figurerait pas sur la liste de la Guild et qui ne vendrait ni ne permettrait à leurs vendeurs de vendre à des prix plus bas ou plus avantageux que ceux établis par le Comité des Prix de la Guild selon une "liste de prix".

Interrogé, M. J. Stanley Cook, de Montréal, secrétaire de la Dominion Grocers' Guild, répond aux questions qui lui sont posées par l'avocat de la Couronne.

Ces questions sont relatives d'abord à la définition des termes commerce et commerçants en gros et le témoin fait observer les avantages pour le marchand de gros d'entrer dans la Guild.

L'avocat de la Couronne donne alors lecture d'une vingtaine de lettres de feu W. H. Gillard, ancien président de la Dominion Grocers' Guild. Ces lettres ont notamment trait aux arrangements entre les raffineurs et les commerçants en gros relativement à la vente des sucres.

La lecture de ces lettres semble avoir pour but de démontrer qu'il y avait entente entre les raffineurs et la Guild que les raffineurs ne vendraient qu'aux commerçants en gros à l'exclusion des commerçants ayant magasin de détail et

que les commerçants de gros devraient vendre les sucres à prix uniformes suivant une liste de prix à "equalized rates".

Nous ne pouvons, on le comprendra, donner une analyse de ces lettres qui se répètent en partie quant au fond et qui reviendront sur le tapis, d'ailleurs, quand les témoins appelés seront questionnés sur les faits eux-mêmes.

La seconde journée de la cause, mardi, des centaines de lettres ont été lues également par l'avocat de la Couronne, F. S. Washington et son assistant G. T. Blackstock.

La Couronne ne compte guère en finir cette semaine avec ses propres témoins.

Nous reviendrons la semaine prochaine sur cette cause qui deviendra nécessairement plus intéressante au fur et à mesure que seront appelés les témoins.

## AUX AFFAIRES, MAINTENANT !

Lundi, c'en sera fait des élections fédérales. Pendant un jour ou deux ensuite, il y aura encore un peu de remue-ménage pour discuter les résultats du vote, puis ensuite on n'y pensera guère, jusqu'à ce qu'une nouvelle élection vienne interrompre le cours habituel des affaires.

Il est temps d'ailleurs de reprendre les bonnes habitudes et de se remettre au travail assidu. La mauvaise saison arrive à grands pas: la neige ne saurait tarder à venir, les gels et les dégels continuels vont rendre les chemins mauvais, la navigation sur le fleuve, les rivières, les canaux et les lacs ne durera guère plus d'un mois maintenant, il est donc temps, grand temps, de s'approvisionner avant les mauvais temps, les mauvais chemins et, pour un certain nombre de marchands, avant la fermeture des cours d'eau à la navigation.

C'est pourquoi nous disons à nos lecteurs "Aux affaires!"

Il y a lieu maintenant pour tout marchand d'examiner le stock des marchandises en magasin et de remplir les vides, de s'approvisionner surtout en articles et



produits qui se vendent principalement l'automne et l'hiver. Etre bien assorti en toutes marchandises de bonne vente voilà à quoi doit tendre actuellement l'effort du marchand; cela vaut mieux pour lui que de se surcharger de certaines marchandises dans quelques lignes et de manquer de certaines autres. Avec les facilités de communication, chaque année plus grandes, il est facile de se réapprovisionner. Il n'est donc pas besoin d'acheter des marchandises qui devront rester sur les tablettes ou dans l'arrière-magasin pendant des mois, des marchandises qu'il faudra payer bien longtemps avant de les avoir vendues.

Non, il est mieux de bien se rassortir et d'acheter en quantités suffisantes pour un temps déterminé et relativement court. Toutes conditions étant d'ailleurs égales, ce n'est pas le marchand qui achète le plus à la fois, mais celui qui retourne le plus souvent son argent qui fait le plus de profit.

Mais ce que nous recommandons le plus aujourd'hui à nos lecteurs c'est de se remettre aux affaires sans plus tarder. De tous côtés la confiance est grande dans une reprise sérieuse et générale des affaires et cette confiance nous paraît justifiée. Que les marchands se préparent donc, en conséquence.

#### FORT—EMPAQUETAGE DE SAUMON

Dans un rapport relatant que les pêcheries de saumon de la Colombie Anglaise sont fermées maintenant pour la saison de 1908 et que divers établissements de conserves ont déclaré le chiffre de leur empaquetage, le consul George N. West, dit: "La pêche totale du saumon sockeye s'élève à 338,000 caisses, réparties dans les diverses sections d'empaquetage de la manière suivante: Rivière Fraser, 74,000; Maars, 27,000; Skeena, 134,000; Rivers Inlet, 60,000; points extérieurs 43,000. La pêche est en excédent de 24,000 caisses sur celle de 1907 qui s'élevait à 314,000 caisses.

Cet excédent est fourni en grande partie par les établissements des rivières Fraser et Skeena, tandis qu'il y a une diminution marquée de la production de Rivers Inlet. L'inspecteur des pêcheries de la province rapporte que le nombre des saumons atteignant leurs places de frai, cette année, est au moins le triple de ce qu'il était depuis plusieurs années."

#### Conserves de légumes, fruits, poissons

Où en est votre stock de conserves dans toutes les lignes: Légumes, fruits et poissons? La maison Laporte, Martin et Cie, Montréal, a un stock considérable de ces marchandises dans les marques les plus populaires et est prête à remplir toutes les commandes.

#### DIRECTEURS D'UNE COMPAGNIE AU CAPITAL DE \$11,000,000

La Imperial Tobacco Company du Canada, qui a un capital de \$11,000,000, a réussi à placer sur le marché de Londres, 831,918 actions de stock préférentiel à 6 pour cent.



M. Mortimer Barnet Davis  
Président de la Imperial Tobacco Co.

Les directeurs de cette compagnie sont: MM. Mortimer Barnet Davis, Montréal, président; Hugo Cunliffe-Owen, Londres, vice-président; George Garland Allen, New-York; Henry Sney Burke, Montréal; Wm. John Brennan, Montréal; Chas. S. Campbell, K. C., Mont-

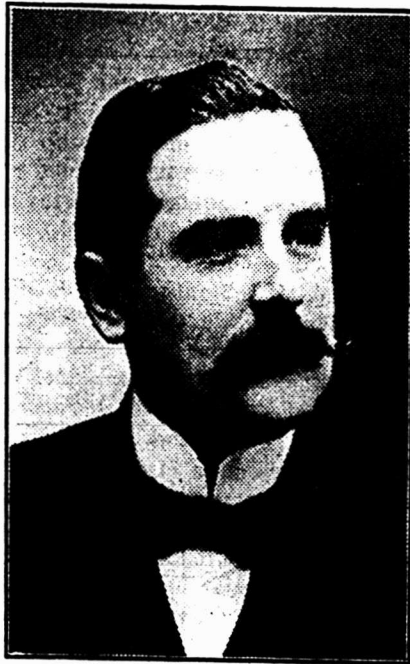

M. Ovilas Stanislas Perrault  
Directeur de la Imperial Tobacco Co.

réal; Arthur Chas. Churchman, Londres; James Turner Farish, Granby, Québec; Thomas Gracey, Londres; Lawrence Hignett, Londres; Chas. Tilden Hill, Londres; Jos. Hood, Londres; Albert Gustavus Jeffress, London; David Caldwell Patterson, Montréal; Ovilas Stanislas Perrault, Montréal

#### SERVEZ BIEN LES ENFANTS

Un marchand se fait souvent la tort sans s'en rendre compte et se parfois fait mal, au point de vue de ses affaires croyant bien faire.

Dans les quartiers populeux surtout les mamans ayant beaucoup d'enfants ou occupées à quelque travail qu'elles ne peuvent quitter sans en être dérangées envoient leurs enfants "faire les commissions" à l'épicerie, à la boucherie ou dans quelque autre magasin.

Il est des marchands qui servent aussi vite et aussi bien les enfants que les grandes personnes, ce sont ces marchands là qui sont dans le vrai. D'autres au contraire, servent les grandes personnes d'abord, les premières comme les dernières arrivées et ne s'occupent des enfants que quand il n'y a plus que des enfants à servir.

Les enfants rentrent à la maison en troupe qu'ils ont mis bien du temps à faire leurs commissions, on les a vus se s'être amusés en chemin.

Les deux ou trois premières fois si la maman est patiente, elle ne dit pas grand-chose, mais à la fin elle veut savoir si son enfant ne la trompe pas, ne ment pas et elle observe. Si elle acquiert l'assurance que l'épicier, le boucher ou tout autre marchand se fait une habitude de ne pas servir les enfants à leur tour de rôle, elle les enverra ailleurs où on les fera attendre moins longtemps.

Le marchand se dit évidemment que les enfants ont tout le temps d'attendre ne se froisseront pas et que, s'il se tient à bord les grandes personnes, celles qui attendront comme une marque de défiance envers elles le soin qu'il a de les servir sans leur faire attendre leur tour.

C'est possible, mais parmi ces grandes personnes il y a des mères qui voudraient pas qu'on fît attendre leurs enfants et elles ne se froissent pas si le marchand sert chacun à son rang.

Nous ne dirons rien des marchands qui profitent de ce que ce soit un enfant qui vienne acheter pour lui passer une marchandise défraîchie ou de médiocre qualité au même prix qu'une marchandise de qualité supérieure. Un marchand devrait être assez intelligent pour ne pas prendre que les parents verront d'un pareil acte un abus de confiance et qu'ils tireront leur clientèle ou de suite la première occasion. Que les parents soient endettés ou non envers un marchand n'est pas une raison pour mal servir l'enfant.

L'enfant sait bien dire à ses parents s'il est bien ou mal traité chez tel marchand et les parents agissent toujours en conséquence.

Les marchands les plus intelligents ceux qui ont des égards pour les enfants leur disent un mot aimable que, par là ils accompagnent d'un bonbon ou d'une petite friandise.

# CONSERVES ALIMENTAIRES !

## LEGUMES, FRUITS, POISSONS

¶ Achetez maintenant vos conserves de Légumes, Fruits et Poissons, nous en avons un immense stock de toutes les marques populaires. Nos prix sont corrects et commandent l'attention du commerce de détail. Notre assortiment de Fruits et de Légumes de la fameuse "Marque Soleil" est au complet et est de qualité vraiment supérieure. Ce sont des produits que nous recommandons tout particulièrement comme donnant satisfaction.

## THÉS

¶ Tous les thés "Japon", "Gun Powder", "Young Hyson", "Ceylan vert et noir", "Pekoe Souchong", "Formosa Oolong", "English Breakfast Congoos", de la nouvelle récolte, sont maintenant arrivés et nous en avons un immense assortiment pour répondre à tous les besoins du commerce.

¶ Comme toujours nous sommes en mesure de recommander les Thés "Noir et Japon" des marques "Princesse" et "Victoria" comme offrant strictement les meilleures valeurs pour le prix.

¶ Nous payons le fret sur tous lots de 200 lbs. de Thés assortis ou non.

## FRUITS SECS

¶ Nous venons de recevoir par SS. JACONA la première cargaison de Fruits Secs de la nouvelle récolte. Nous attendons prochainement la balance de notre importation par SS. ESCALONA.

**Raisins de Valence, Raisins de Corinthe, Raisins Sultana, Figues de Table (layer), Prunes, Dattes, Raisins de Table Malaga, Ecorces confites, Noix (Tarragone, Mayette, Marbots, Crowns, Noisettes, etc.)**

¶ Ces marchandises sont de fort belle qualité; elles ont été achetées avantageusement et malgré la hausse de certains de ces produits sur les marchés primaires, nous ferons bénéficier les prompts acheteurs de prix spéciaux.

Pour toutes informations, cotations, etc. écrivez, téléphonez ou télégraphiez à nos frais.

**Laporte, Martin & Cie. Ltee,** Epiceries, Vins et Liqueurs en Gros.  
MONTREAL.

## LES UTILISATIONS DU CUIR ET DE LA PEAU

On a ouvert à Bruxelles, le 1er octobre, une école de Chorioplastie.

"Cordouanniers", mes chers confrères, dit le "Moniteur de la Cordonnerie," si nous avons posé cette question: qu'est-ce que la chorioplastie? Nous sommes prêts à gager que peu, bien peu d'entre vous auraient pu y répondre.

Oh! ne vous troublez pas pour si peu, il n'y a pas de mal à cela.

C'est un langage de savant, et l'on peut être un excellent chausseur et un parfait praticien, sans pour cela avoir ses diplômes de bachelier ès lettres et ès sciences.

Vous avez d'ailleurs une excuse supplémentaire, c'est que le mot doit être de création récente, étant donné qu'il ne figure sur aucun dictionnaire, soit grand, soit petit.

Le mot dont il dérive ne figure que sur certains livres de science, encore ces documents ne se sont-ils pas mis d'accord entre eux.

C'est à l'intéressé d'interpréter à sa façon.

Il s'agit du mot "chorion" qu'il faut prononcer ko-ri-on.

En physiologie, c'est l'enveloppe la plus externe du fœtus. Par extension des savants appellent ainsi le derme et l'épiderme des animaux, et pour eux c'est le chorion qui est tanné et devient cuir. C'est évidemment pour cette raison qu'on a appelé la nouvelle institution école de choriographie, car, en effet, il ne s'agit rien moins que d'y travailler artistiquement le cuir.

C'est grâce à la persévérance d'un élève de l'Académie de dessin, M. Henri Hübuk, que la capitale de la Belgique va voir s'ouvrir cette école nouvelle.

Cette ouverture est une tentative. M. Hübuk essaie de faire revivre cet art qui florissait jadis à Cordoue et qui, par extension, nous a valu, à nous les successeurs des disciples de saint Crépin, le nom de cordouanniers, bien que, très certainement, notre profession n'ait que de très lointains rapports avec l'industrie d'art que pratiquaient les vrais cordouanniers qui apprêtaient et ciselaient les peaux pour en recouvrir certains meubles, ou pour tendre les parois trop pauvres et trop nues des palais de l'Occident.

Les habitants de Cordoue qui façonnaient ces cuirs appelés guadameules avaient appris des Maures l'art de les travailler et de les illustrer.

Cet art répondait à l'époque à un certain besoin résultant d'un luxe naissant dont l'origine peut être attribuée aux voyages des croisés dans l'Asie mineure. En effet, lorsque notre noblesse pénétra dans les somptueux palais orientaux dont les murailles étaient recouvertes d'étoffes précieuses ou de cuirs merveilleuse-

ment travaillés et utilisés comme tentures, par comparaison ils trouvèrent leurs demeures bien vides et bien froides.

De retour dans leurs domaines, ceux qui n'étaient pas trop appauvris, car les expéditions d'alors n'enrichissaient pas leurs hommes comme les expéditions des temps modernes, songèrent-ils à imiter, dans la mesure du possible, les splendeurs qu'il leur avait été donné de voir chez les croyants du Coran.

Ils s'adressèrent alors aux artisans de Cordoue.

L'on dit bien que ces Espagnols détenaient bien leur savoir faire des Maures, mais on n'est pas fixé sur l'époque originelle où cet art prit naissance.

L'usage de peindre, dorer, argenter, ciseler, gaufrer ou tympaniser le cuir se perd dans la nuit des temps puisqu'il était déjà florissant au Sahara, au XIe siècle, dans la ville de Gadamès.

Les Cordouans peu à peu négligèrent leur art industriel dont les Pays-Bas s'emparèrent.

Les ouvriers flamands acquirent dans cette partie artistique une réputation telle que François Ier, Catherine de Médicis et Marguerite de Valois appelèrent à Paris les plus réputés d'entre eux pour essayer d'y faire revivre l'industrie du cuir ciselé.

La tentative échoua et la préférence resta aux cuirs de Lille, de Bruxelles, de Gand, d'Anvers et de Malines.

C'est surtout dans la reliure que les artistes du cuir avaient l'occasion de se distinguer, car les bibliophiles du temps s'attachaient à la forme artistique extérieure du livre tout autant qu'au texte que cette forme enfermait.

Ils avaient un culte de la pensée d'autrui poussé à un si haut degré qu'ils professaient que ces pensées devaient posséder un cadre approprié à leurs beautés, de même qu'un tableau de prix. Aussi certaines oeuvres de reliure sont-elles conservées comme de véritables chefs-d'oeuvre et considérées comme telles.

Les tentatives de résurrection de cet art presque disparu sont pour ainsi dire périodiques.

Il y a une quarantaine d'années, M. Brinkmann, le conservateur des musées de Hambourg, eut l'idée de rénover cette ancienne industrie artistique.

Grâce à sa propagande on introduisit dans les écoles professionnelles l'étude du travail artistique du cuir, et cet enseignement a déjà produit, dit-on, d'excellents résultats en Allemagne, en Autriche et en Hollande, où l'on peut voir à l'heure actuelle de grands artistes dessiner des modèles pour les ciseleurs de cuir.

L'art n'est plus un apanage appartenant à telle ou telle nationalité, et l'Art du cuir a eu et a encore ses fervents en France, à telle enseigne qu'en 1901 un journal s'est fondé spécialement à Paris,

pour donner l'impulsion à cet emploi des cuirs et peaux.

La feuille professionnelle, insuffisamment soutenue, a disparu. L'impulsion qu'elle a pu donner s'est cantonnée dans le domaine de l'amateurisme, et à cela nous croyons voir de nombreuses causes.

Nous ne croyons pas devoir terminer notre chronique sans parler de ce que nous avons vu à l'exposition de Milan.

La pyrogravure, art moderne, dont le nom signifie gravure avec l'aide du feu (du grec pyro), a donné des résultats artistiques véritablement surprenants. C'est surtout cette spécialité qui a rencontré nombre d'amateurs.

Pourtant, plusieurs maisons à Paris exploitent industriellement cet art et MM. Mioland et Lelogeais nous ont montré à Milan, des spécimens qui ont été fort justement récompensés.

Mais ce qui surpasse l'imagination, c'est de voir le veau incrusté. L'onna Par des dispositions merveilleuses et un règlement de plateau et de galets, des machines coupantes opèrent des prélèvements dans des peaux préparées "ad hoc", soit lisses, soit préparées en veau peluche, dit veau velours.

Ces machines sont d'une précision telle qu'elles permettent de reproduire facilement, soit le motif décoratif, soit des scènes de genre, soit le paysage.

Cette reproduction est si parfaite étant donné la matière à ouvrir, que, quelque talent que le ciseleur sortant de l'école de chorioplastie puisse y mettre, nous doutons fort qu'il atteigne ce degré de perfection, la simili-gravure dite au trait n'étant pas sans jouer un rôle dans les machines à reproduire; comment dès lors le travail à la main pourrait-il entrer en lutte dans une industrie d'art avec de tels moyens d'action?

Reste la question de l'art pour l'art. Dans ce cas, la chorioplastie sera un art qui s'adressera, en tant que tenture au seul milliardaire, car, en dehors des concurrences que nous venons de signaler, il faut encore compter avec tous les linoléum, les incrusta et autres pegamoides, ces imitations du cuir et de la peau à base de toile, de liège, et d'huile de lin qui donnent de si riches illustrations aux parois murales de quantité d'appartements et de salles, quand ce n'est pas la céramique, la mosaïque ou la miroiterie qui se disputent et se partagent le ménagement en vue de fermer la voie aux microbes.

D'ailleurs, tout en nous inclinant devant toute tentative qui a pour but le relèvement ou le développement de l'art, nous ne serions pas partisan de voir se propager une mode qui aurait pour conséquence la raréfaction de la matière première pour notre industrie.

Ce n'est pas une raison, parce qu'à ce moment les industries en général, subissent une crise commerciale qu'on peut dire mondiale, laissent du disponible, pour





La Crème Evaporée, et le Lait Condensé Marque "Canada First"

ont reçu la plus Haute Récompense et une Médaille  
d'Or à l'Exposition de Halifax en 1908.

Pas de Stock Immobilisé. Chaque Boite Garantie.

**AYLMER CONDENSED MILK CO., LIMITED**

AYLMER, - ONTARIO



## La demande pour Bovril

augmente. Voyez à ce que vos stocks soient complets, de manière à ne pas perdre de ventes dans la meilleure saison.

Nous avons maintenant deux nouvelles pancartes prêtes, dont l'une représente exactement un membre de la Police Montée du Nord-Ouest. Une carte postale adressée à

**BOVRIL Ltd., 27 RUE ST-PIERRE, MONTREAL**

vous procurera, express payé d'avance, un lot de cartes d'étalage attrayantes pour votre magasin

## Avez-vous Jamais Entendu l'Histoire

de l'épicier qui disait que le public n'était pas difficile quant aux Marques. Il est mort. Mais le détaillant qui tient les

## Conserves de Fruits et de Légumes

# MARQUE FARMER

est très en éveil, il a besoin de l'être. Il faut absolument qu'il ne s'endorme pas pour satisfaire à la demande qui existe pour ces marchandises. Ceci a simplement pour but de montrer que la QUALITÉ est en tout temps et toujours, la première chose considérée par les acheteurs attentifs. Tenez les marchandises dont la qualité compte.

**FARMERS' CANNING CO., Limited**

BLOOMFIELD,

ONTARIO



perdre de vue que le cuir et la peau ont fait leur entrée en scène dans quantité de ces industries.

Qu'un réveil général des échanges vienne à se produire, l'on verra une fois de plus la raréfaction de la matière.

Ce ne serait véritablement pas le moment d'aller l'employer à recouvrir quantité de surfaces qui s'en passeront très bien.

Ce n'est pas lorsqu'on est arrivé à se demander si, pour employer moins de cuir, on devra mettre aux chaussures des semelles entières ou seulement des demi ou des trois quarts de semelles (semelles privées de leur emboutage), qu'on doit penser sérieusement à en affecter d'innombrables mètres carrés à recouvrir les murs de nos somptueuses demeures, alors que la poudre de liège mélangée à l'huile de lin cuite fait si bien. Et puis encore, n'avons-nous pas les peintres décorateurs, voire même les artistes, qui ne demandent qu'à travailler?

Ce que nous venons d'écrire ci-dessus, c'est le fruit de nos réflexions, un peu intéressées peut-être au point de vue corporatif. A part cela, en tant qu'artiste, nous souhaitons bonne chance à l'oeuvre de M. Hübuk.

(Moniteur de la cordonnerie.)

## LE VIN DE PORTO

Quoiqu'on soit bien loin, en France, de faire autant usage qu'en Angleterre du vin de Porto, tout le monde le connaît de nom; et bien des gens se sont vu servir dans leur verre quelques doigts de ce breuvage liqueureux. Nous venons de prononcer un mot qui indique tout de suite à quelle classe particulière de vins appartient le "porto", comme on le nomme couramment par abbréviation: c'est un vin de liqueur, et c'est par conséquent tout autre chose que les vins ordinaires que nous buvons à nos repas.

Les vins de liqueur se font remarquer, au goût et à l'analyse, par ce fait qu'ils renferment une proportion d'alcool et aussi de sucre (c'est-à-dire d'alcool non encore transformé) bien autrement considérable que ce qu'on trouve dans les vins ordinaires, même les plus "chauds". Le muscat et le banyuls sont autant des vins de liqueur que le Porto et le Marsala; le madère, le malaga ou le xérès appartiennent à la même famille. Afin de les obtenir, on ne se contente pas de faire fermenter simplement le jus de raisins frais; généralement, pour les préparer, on laisse sécher partiellement les raisins, ce qui augmente la proportion de sucre; d'autre part, on y ajoute fréquemment du sucre, parfois on les fait cuire partiellement, et de toute manière on y ajoute de l'alcool. Tous ces vins de liqueur sont donc bien des vins "fabriqués".

La région de Porto, est une des plus importantes au point de vue de la production des vins de liqueur, elle ne peut être

comparée à cet égard qu'à celle de Xérès. D'une façon générale, le sol et le climat du Portugal sont tout à fait favorables à la culture de la vigne; on a dit qu'on y était dans la terre promise de la viticulture, et le fait est que, à la saison, les vignobles y montrent leurs pampres verts sur des étendues énormes, depuis le fond des vallées profondes, jusqu'au versant des montagnes. Tantôt la vigne grimpe en hautes tiges, en s'enroulant autour des arbres qui lui servent de tuteurs, à la manière italienne; tantôt elle se développe un peu comme les fruitiers de nos jardins, en cordons dont la hauteur totale ne dépasse pas un mètre et demi à deux mètres: c'est le cas dans la province de Douro. Tout au contraire, à Braga, à Porto, la vigne monte souvent à 7 et 8 mètres. De temps immémorial, les vins de Portugal ont été célèbres, et on évalue à au moins 570 millions le nombre de ceps de vigne que possède ce pays. Nous ne nous occuperons que du vin dit de Porto, le vin généreux ou liqueureux qui s'exporte par le port du même nom.

Il se produit dans la vallée du Douro, et surtout dans le Haut Douro. On a dû lutter péniblement contre le terrible phylloxéra, qui a fait de grands ravages; les plants indigènes de jadis ont été remplacés, comme dans tant d'autres pays, par des plants américains greffés.

La vendange se fait à partir du 15 septembre, et l'on se garde bien d'égrapper le raisin; on se contente de séparer le raisin blanc du rouge. Le traitement de la récolte s'effectue encore suivant des méthodes très primitives. On met le raisin dans des cuves, ou plus exactement des bassins en pierre de taille, qui n'ont guère plus de 50 centimètres (20 pouces) de profondeur, pour une grande surface; quand un de ces bassins est plein de raisins, on y fait entrer, pieds nus, quelque 70 hommes qui s'y touchent coude à coude; ils s'alignent en colonne serrée, sur 7 ou 8 rangs. Ils vont s'aider mutuellement de leur voisinage même, chacun plaçant ses bras sur les épaules des deux ouvriers qui se trouvent à côté de lui; ils forment de la sorte des espèces de chaînes flexibles; puis ils se mettent, tous ensemble, à lever et abaisser, alternativement, pied droit et pied gauche, en réglant la mesure par les cris classiques de "gauche, droite". Du reste, leur tempérament de méridionaux se montre, et ils ne sont pas sans pousser des cris retentissants qui les amusent, les distraient de cette besogne fastidieuse. Ils s'excitent et "battent le vin" (suivant l'expression classique) avec une énergie féroce. En plusieurs reprises successivement, il faut arriver à ce que le raisin soit ainsi battu, foulé, durant 18 heures! Et après l'avoir laissé reposer 6 heures, on renouvelle l'opération encore durant 18 heures. On ne doit pas s'étonner après cela si ce raisin est réduit en purée.

Il ne reste plus qu'à abandonner le tout à la fermentation pendant 48 heures, cette fermentation avait dû commencer au moment où les grappes avaient été quelque peu écrasées, et les ferments qui se trouvent à la surface des grains, et aussi dans l'air, avaient pu entamer leur besogne. On fait le vin puis on y ajoute de l'eau de raisin à proportion de 10 litres de raisin environ par 100 litres de jus de vin, et on enferme le produit dans de grosses futailles dont on laisse la bonde ouverte. A la fin de la fermentation, le porto va quitter les chais de viticulteur, pour aller s'enfermer dans les chais marchand de porto (chais qui sont généralement à Villa Nova de Gaya, en face de Porto, de l'autre côté du fleuve; mais auparavant on va l'alcooliser un peu. Il ne mûrira pas, à moins qu'on le laisse en chai durant trois années; pendant ce temps, on le soigne et le traite soigneusement, en le collant au moyen de blancs d'oeufs ou de gélatine fine, et en le tirant, en l'alcoolisant encore si besoin est. On ne s'étonnera pas après cela si le vin de Porto est très chargé en alcool, titrant—comme on dit—jusqu'à 20 degrés et plus, et présentant un goût très sucré qui est pour le faire absorber sans le faire suer par une foule de gens.

Ce porto se vend couramment en France à la place 500 francs (\$100.00) à la grosse, la grosse barrique de 500 litres (125 gallons). Bien que la consommation ait beaucoup baissé, que le climat ait ruiné bien des vignobles, le Portugal en produit encore 4 millions de litres (4,840,000 gallons). La Grande-Bretagne en achète pour son compte plus de 13 millions, et les principaux acheteurs en sont l'Espagne, l'Allemagne; la France n'en achète presque pas, bien que dans les restaurants et chez les pâtisseries, on offre souvent du vin de Porto qui n'a que de faibles rapports avec le véritable porto.

I. A. G.

(Journal de la Jeunesse).

### Publicité attrayante

Une couple de pancartes attrayantes contribuent matériellement à faire prospérer le magasin, sont mises en vente par Bovril, Limited. L'une de ces pancartes est une gracieuse jeune fille, sa beauté et l'air heureux peuvent certainement être attribués à l'usage de Bovril. L'autre est une reproduction exacte d'un cavalier de la Police du Nord-Ouest. Une carte postale adressée à "Bovril" Limited, 27 rue St. James, Montréal et mentionnant "Le P. R. R." vous procurera, frais payés, ce, un paquet de matière attrayante.

### Fruits secs

Les fruits secs récoltés de 1908 et séchés par la maison Laporte, Martin, Liée, Montréal, sont de fort belle qualité et les prix sont à l'avantage des consommateurs. C'est le moment d'envoyer vos commandes.

## Un Renouveau Rapide

est essentiel à votre succès—vous vous en rendez compte ! Et ce qu'il y a de beau dans la vente d'un article très annoncé comme

# FORCE

qui est appuyé d'un mérite solide, c'est que vous n'attendez pas longtemps votre argent.

"**FORCE**" se vend rapidement et constamment, "**FORCE**" est "l'essence même de la vie" pour un grand nombre de personnes. Il faut qu'elles en aient. En avez-vous ? Rappelez-vous que c'est le même prix pour tous les marchands.

## THE H-O MILLS

HAMILTON, -- ONTARIO

## "JOINDRE LES DEUX BOUTS"

est un problème pour la plupart des ménagères en ce temps où les moyens sont restreints.

Vous pouvez aider "la femme qui tient le porte-feuille" en lui parlant de

## Shredded Wheat

Il contient plus de nourriture réelle que le beefsteak ou les œufs, se digère plus facilement et coûte beaucoup moins. Deux Biscuits (chauffés au four) avec du lait, un peu de fruit et une tasse de café, fourniront toute la nourriture nécessaire pour une demi-journée de travail, moyennant une dépense de cinq ou six cents.

Essayez-le vous-même, puis parlez-en à vos clientes.

Aucun autre épicer ne fait, sur Shredded Wheat, un plus gros profit que VOUS ne faites — pas de "manigance," pas de primes, pas de boniments, pas de subornation. La même et ancienne manière de procéder—Une Affaire Franche avec un Marchand Franc.

THE CANADIAN SHREDDED WHEAT CO., Ltd.  
NIAGARA FALLS, ONT.

## Satisfaisants Profits, Satisfaits Clients, Savon "Sunny Monday"

POURQUOI VENDRE de petites barres de savon de buanderie jaune, de peu de valeur, dont le poids et la grosseur ont été tellement réduits par les manufacturiers que vos clients en sont mécontents, quand vous pouvez vendre une barre plus grosse de savon pur, blanc, ne contenant pas de résine et ayant un pouvoir de nettoyage 100% plus fort, à un prix plus élevé de 40%, faire un meilleur profit pour vous-même et donner à vos clients l'équivalent de deux barres de 5c, pour 7c.

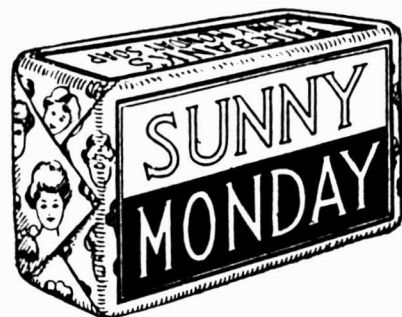

## SAVON "SUNNY MONDAY"

Une seule barre fera l'ouvrage de deux barres de tout autre savon de buanderie. ESSAYEZ-LE ET SOYEZ CONVAINCU. Vous le recommander. z alors à vos clients et vous ferez d'eux VOS pratiques.

ECRIVEZ-NOUS POUR ECHANTILLONS ET INFORMATIONS.

## THE N. K. FAIRBANK COMPANY

MONTREAL

DE L'HYGIENE DE L'ETABLE AU  
POINT DE VUE DE LA PRO-  
DUCTION DU LAIT

Rapport présenté au 3e Congrès International de Laiterie, par M. le Docteur P. Schuppli, directeur de l'Ecole de l'Etat pour l'exploitation agricole des Alpes, à Grabnerhof, près Admont (Autriche).

On ne peut nier que, malgré tous les moyens mis en usage pour obtenir une hygiène satisfaisante de l'étable, les vaches laitières rétrogradent trop vite dans leur état de santé — et, par conséquent, ne peuvent fournir de lait salubre à la consommation — si l'occasion ne leur est pas journallement donnée de prendre dans une large mesure du mouvement en plein air.

Il se présente alors une difficulté, c'est qu'il est relativement difficile de reconnaître si le bétail n'est pas dans un état de santé tout à fait normal. Et tout d'abord le lait pourrait-il encore nous en fournir quelque indication, par exemple quand, dans la fabrication du fromage dur (Emmenthal), on obtient des produits de qualité inférieure, même quand la manière de fabrication et l'organisation des lieux de fabrique ne se prêtent point à la critique.

Les conditions qu'au point de vue de l'hygiène on doit exiger du lait, résident en premier lieu en ceci que, par l'observation de certaines prescriptions concernant l'étable et la propreté du bétail, les animaux soient exempts de tuberculose, et avant tout que le lait soit autant que possible obtenu libre de bacilles. Vient alors un examen quant à son aptitude à l'usage, surtout en ce qui concerne les enfants, et de telle manière que la quantité de bacilles soit, entre autres choses, déterminée par c. m<sup>3</sup>; d'où il suivra que le lait présentant une quantité minima de bacilles devra être considéré comme le plus recommandable. On est d'avis que, dans ces circonstances, il est inutile de stériliser ce lait avant que les gens en fassent usage et même que ce lait cru est plus digestible et plus salubre que le lait stérilisé, surtout pour les petits enfants.

A cet égard je m'en rapporte au point de vue en question, que pour la production d'un tel lait (en supposant qu'il est tenu compte d'un bon étable, d'une ventilation nécessaire, de la propreté du bétail et de la traite), en premier lieu l'état de complète santé de l'animal est d'une extraordinaire importance et même absolument nécessaire, car il n'y a qu'un organisme complètement sain qui puisse donner un produit sain. Mais, pour la santé du bétail de même que pour la santé de l'homme, le mouvement en plein air est une nécessité qui, si elle est de-

puis longtemps déjà reconnue pour l'homme, n'est encore que trop souvent négligée pour le bétail.

A l'heure présente, nous n'avons encore, hélas! aucun moyen de discerner le lait de vaches renfermées (c'est-à-dire d'animaux qui ne sont pas traités d'une façon complètement hygiénique) de celui provenant de bétail pour lequel, en outre de toutes les autres conditions de vie, on fait usage d'une nourriture naturelle et d'un mouvement journalier en plein air. Comme nous l'avons remarqué plus haut, la différence du traitement se trahit par la qualité du fromage d'Emmenthal. Il reste toutefois à trouver une méthode d'examen pour le lait destiné à la consommation, de façon à ce qu'on puisse dire d'avance, immédiatement: Ceci est, en effet, un bon "lait de santé", un lait provenant d'un bétail sain, traité d'une façon judicieuse et trait proprement.

Si nous comparons l'ouvrier des fabriques avec celui des champs, on peut à première vue fixer, d'après la couleur du visage, que le premier est inférieur au second, quant à l'état de sa santé; et, une fois que l'agriculteur par des indications efficaces sera amené à appliquer aussi chez lui les lois de l'hygiène, il sera certainement, en ce qui concerne son état de santé, bien au-dessus de toutes sortes d'emplois, qui bien moins que le sien sont exercés en plein air.

Mais notre bétail a également besoin de ce mouvement à l'air libre pour demeurer en bonne santé, et cela non seulement dans le jeune âge, mais aussi plus tard dans l'état adulte. Déjà il est reconnu qu'en été (à nourriture égale) le lait fourni par le bétail dans la prairie est supérieur en quantité et qualité à celui des vaches à l'étable, à condition que le bétail ne soit pas fatigué outre mesure. De plus en plus on comprend également qu'un pâturage, rationnellement appliqué, ne cause aucun dommage au sol, mais lui est, au contraire, en beaucoup d'endroits avantageux. Ce n'est pas seulement en été, mais en hiver, que le bétail doit aller journallement au dehors. On voit, en effet, qu'en hiver, dans les régions montagneuses aussi bien que dans la plaine, les vaches et aussi le jeune bétail, nonobstant la neige, la gelée et l'orage, surtent volontiers. A ce propos, qu'on me permette de mentionner ici un cas vraiment très intéressant à notre point de vue:

En décembre 1902, faisant un voyage d'études en Danemark, j'arrivai dans le comté de Bregentoe (île de Seeland), qui appartient au comte de Moltke, et j'y vis pour le jeune bétail une grande étable aux portes ouvertes, construite comme promenoir; le jeune bétail, environ 80 têtes, se trouvait, malgré la neige et le froid, à environ 10 heures du matin, non dans l'étable, mais au dehors, et il me fut dit que, chaque jour, on le ren-

contrait plutôt en dehors qu'à l'intérieur de l'étable.

Il serait difficile de trouver une meilleure preuve comme quoi le bétail se sent à son aise en plein air, même en hiver et par le froid.

Il est naturellement exclu, seulement dans l'intérêt de la production du lait qu'on doit garder longtemps les vaches au dehors en hiver; cependant elles devraient sortir chaque jour une fois au moins et mieux deux fois au dehors, pour y prendre un peu d'exercice et cela sans qu'il faille aucunement faire attention au temps. Dans ces circonstances, les désavantages possibles de la sortie au dehors ne se produiront pas. Au contraire, si cette sortie n'a pas lieu régulièrement, mais seulement par un temps et une température favorables, les refroidissements et les heurts des animaux entre eux se produiront souvent. Aussi ces sorties sont-elles rarement ou exceptionnellement effectuées par le personnel, ce qui est ce que pour lui éviter du travail.

La conclusion que, par conséquent, je désirerais proposer au Congrès est la suivante:

En regard de la conservation de la santé des vaches, dont le lait est destiné à l'usage de l'homme et en particulier des nourrissons, on doit exiger que les bêtes, toute préoccupation de saison ou de temps mise à part, sortent chaque jour au moins une fois en plein air et y demeurent environ 20 minutes. C'est que par cette mesure qu'on pourra conserver un bétail plein de force et de santé, qui soit en état de donner un lait normal et bon. La nécessité de cette exigence ressort de cette thèse:

Il n'y a que d'un corps sain qu'un produit salubre puisse être tiré. Le mouvement journalier en plein air est à la suite de toutes les autres conditions de l'hygiène, une incontestable nécessité pour le maintien d'un bon état de santé.

(L'Industrie laitière)

## LE SALPETRE AU CHILI

Le gouvernement a décrété qu'à partir du 1er novembre tout sac de salpêtre qui sera exporté devra porter une marque indiquant le bureau d'origine.

Les directeurs des douanes à Antofagasta et à Galeta Coloso ont interdit l'embarquement de salpêtre de mauvaise qualité ou dans des conditions défavorables.

## Achetez du thé

La maison Laporte, Martin et Cie, limitée, Montréal, a en magasin son provisionnement de thés de toutes provenances. La meilleure valeur pour prix cotés. Les marques "Princesse" "Victoria" de thés noirs et Japon sont de plus en plus populaires.



Les Marchands Australiens

VENDENT

**“OXOL”**

POUR le BÉTAIL

EN QUANTITÉS IMMENSES.

Les Marchands Canadiens

Feront bientôt la même chose.



**“OXOL”**

Vivifie, Purifie le Sang et  
**GUERIT** rapidement toutes les  
maladies des chevaux, bestiaux,  
moutons, porcs, etc.

LES SIX PRÉPARATIONS  
SCIENTIFIQUES.

**“OXOL”**  
GUERISSENT.

ONGUENT SALUTAIRE

**“OXOL”**

BOULETTES

**“OXOL”**

POUR CHEVAUX

MEDECINE

**“OXOL”**

POUR LES VEAUX

POMMADE

**“OXOL”**

POUR VACHES LAITIÈRES

DOSES EN POUDRE

**“OXOL”**

Pour toux, gourme et maladies  
internes du bétail.

POUDRES

**“OXOL”**

POUR LES PORCS

Nous avons besoin d'un **Bon Marchand** comme  
**Agent Local** dans chaque Ville ou Village du pays.

Un seul **Agent Local** sera établi dans chaque  
place, nous lui fournirons des circulaires descriptives avec son  
nom, aussi pancartes, affiches, etc., etc., le tout gratuitement.

Nous l'annoncerons aussi a nos frais comme  
seul surintendant de notre commerce dans son territoire  
particulier.

Les **Marchands Avisés** qui écriront immédiate-  
ment pour se réserver leur territoire, feront de l'argent avec  
“OXOL”, car l'article est incomparable et sera bien annoncé.

✍️ Écrivez aujourd'hui au distributeur général.

**Hector L. Déry,** **MARCHAND-  
GRAINETIER**

21, Place Jacques-Cartier,  
**MONTREAL.**



## LA MANUFACTURE DU LAIT CONDENSE

Un intérêt considérable se manifeste en ce moment pour l'industrie du lait condensé, qui devient une des industries manufacturières les plus importantes du Canada, et cela depuis un an. Depuis cette époque-ci de l'année dernière, il n'a pas été construit moins de quatre manufactures dans l'est du Canada. La plus récente de ces manufactures est celle de la Canadian Condensing Ltd., de Chesterville, et sur une invitation de l'administration, un représentant du "Prix Courant" a visité l'établissement; nous avons pensé que quelques mots sur la manière dont sont manufacturés le lait condensés et la crème évaporée intéresseraient spécialement le commerce en ce moment.

La manufacture de la nouvelle maison de commerce est un établissement des plus modernes; le plancher du rez-de-chaussée est en béton massif, les murs et les plafonds de toute la bâtisse sont en une composition métallique émaillée.

L'espace dont disposent les manufacturiers est de 8,800 pieds.

Chaque matin, les fermiers de tous les environs de Chesterville, un des districts laitiers les mieux connus du Canada, apportent leur lait à l'établissement, dont la capacité de production est de 20,000 livres de lait condensé par jour. Tout le lait doit être apporté à sept heures du matin au plus tard, heure à laquelle les opérations commencent.

## Réception du lait

Une voie élevée permet aux fermiers de livrer le lait au premier étage au-dessus du sol, où le lait est reçu dans ce qui est connu sous le nom de cuve de réception; cette cuve contient aisément 1,200 gallons. De là le lait est amené dans deux bouilloires en cuivre, contenant chacune 250 gallons. Le lait est d'abord traité là à chaud avant d'arriver à la bassine de condensation.

L'opération suivante consiste à soutenir le lait dans un réservoir appelé bassine à vide; invention qui intrigue celui qui n'est pas au courant.

Le but de cette bassine est de faire bouillir le lait sans le faire trop chauffer. Comme le lait, l'eau bout beaucoup plus rapidement dans le vide que dans un récipient où le liquide est exposé à l'air. Il en est de même pour le lait.

Si la manufacture est entraîné de faire du lait condensé, c'est le moment où on y ajoute du sucre, qui lui donne ses qualités de conservation.

Toutefois dans le cas de la crème, on n'y ajoute absolument rien et on n'en retranche rien. Le lait est simplement condensé par l'action des procédés auxquels il est soumis.

Vient ensuite la manufacture de la crème évaporée. Il s'agit maintenant d'enlever le lait de la bassine à vide, d'où il est conduit par des tuyaux dans des bidons de 100 livres, situés à l'étage inférieur. Ces bidons sont bouchés et placés dans une cuve rotative, comme sous le nom de refroidisseur. On laisse couler sans interruption à l'extérieur des bidons, qui sont maintenus mécaniquement en mouvement de rotation. Après un certain temps, quand le lait est bien refroidi, on l'envoie en haut dans la salle de mise en boîtes. Là les boîtes sont remplies automatiquement, et on remarque quelque chose d'excessivement intéressant.

## Une boîte sans soudure

Cette boîte sanitaire est d'invention récente. Le dessus n'est pas soudé, il est agrafé. On a trouvé que le dessus agrafé donne beaucoup plus de satisfaction au consommateur et au manufacturier et il est adopté par beaucoup de maisons. Cette boîte est traitée d'une manière sanitaire et le non emploi de soudure enlève toute possibilité de brûler le lait ou la crème quand on bouche les boîtes.

La crème est ensuite placée, en lots de vingt-huit caisses, après que chaque boîte des 1,344 qui sont comprises dans un lot de 28 caisses a été fermée, dans la machine à stériliser, où le lot est soumis à un chauffage à la vapeur dans une cuve absolument imperméable à la vapeur, qui serait mieux désignée par le mot four; cette cuve est maintenue pendant un certain temps à une température uniforme. Puis le four est inondé d'eau, laquelle, toutefois, ne peut pas pénétrer dans les boîtes parce que celles-ci sont couvertes d'une coiffe et cette eau étant tout-à-fait froide, refroidit rapidement la crème. Le procédé de stérilisation donne à la crème évaporée les qualités de conservation nécessaires.

C'est là la dernière phase de la manufacture de la crème, sauf qu'on la place encore dans un "shaker", quand on la met en caisses prête à être mise en magasin, afin qu'il ne se produise pas de coagulation, chose qui aurait lieu, si cette précaution n'était pas prise. Les boîtes sont étiquetées de la manière ordinaire et empaquetées à raison de quatre douzaines par caisse. On conserve la crème en magasin pendant trente jours après quoi on peut l'expédier.

Quand le lait condensé a passé dans la bassine à vide, on le met dans le réfrigérant, puis on le transporte à la salle de mise en boîtes, on l'étiquette et, au bout de quelque temps, le lait peut être expédié.

Une chose frappe la personne qui visite une manufacture comme celle de la Canadian Condensing Company, Ltd., c'est la propreté absolue qui y règne surpasse. Cela est naturellement nécessaire. Les bidons dans lesquels les fermiers apportent le lait sont tous nettoyés et stérilisés avant de les leur rendre.

La compagnie dont nous parlons vient de terminer le creusage d'un puits artésien de 826 pieds de profondeur, et elle a un puits de surface, de plus de 200 pieds de profondeur. Ces puits fournissent toute l'eau nécessaire pour le procédé de refroidissement dans la manufacture du lait et de la crème.

Afin d'être à la hauteur de toutes les circonstances, l'établissement possède un appareil complet pour la fabrication du beurre, de sorte qu'il pourrait convertir son lait en beurre, s'il était impossible, à un moment quelconque, de l'employer à la manufacture du lait condensé ou de la crème évaporée.

Les officiers de la compagnie, qui produit la Crème Evaporée, Marque Impériale et le Lait Condensé, Marque Royal, sont: Président, M. S. H. Ewing, Montréal; vice président, M. O. D. Casselman, Chesterville; directeurs, M.M. A. H. Ewing, S. Carsley, F. Orr Lewis, J. C. Tory, Montréal; W. B. Lawson, Chesterville.

## C'EST UN FAIT ACQUIS

que dans la vie pratique des affaires, les annonces insérées dans un bon journal de la partie, rapportent. Faites un essai dans le "Prix Courant" et vous serez satisfait.

## CE QUE BOIVENT LES TEMPERANTS AUX ETATS-UNIS

On sait que la doctrine de la tempérance absolue, c'est-à-dire l'abstinence complète de toute boisson forte, ou forte, fermentée ou distillée a remporté un triomphe complet dans plusieurs Etats ou provinces de l'Amérique du Nord. Comme la compétence du pouvoir fédéral et du congrès américain est très limitée, chaque Etat a le droit de légiférer sur bien des points, qui revêtent en Europe de l'autorité centrale. Il en résulte que dans maints Etats, la législature a voté ce qu'on appelle la prohibition. On entend par là l'interdiction de débiter et de vendre aucune boisson contenant de l'alcool. Sous les pharmaciens ont le droit de délivrer sous la forme de médicaments et de délivrer aux malades ou soûlés des boissons.

La première conséquence de ce régime a été la transformation de nombreuses pharmacies en véritables débits de rhum ou whisky, délivré sous un nom quelconque, sans que les consommateurs se fassent la moindre illusion sur la nature du "remède" qui leur est délivré.

C'est la première face de la question, violation pure et simple de la loi de prohibition. Mais il en est une autre, plus dissimulée, qui présente un côté vraiment plaisant et presque comique.

Les pharmaciens, respectueux de la loi, ne vendent à leurs clients ni whisky, ni brandy, ni genièvre, mais aux personnes "faibles de constitution", fussent-ils héréditaires fidèles et consciencieux disciples de tempérance, ils offrent des toniques et des amers reconstituants, généralement plus riches en alcool que les vins fortes et les vins de France.

Un certain docteur Bowditch, de Boston, indiquera plus loin le but, à l'aide de données sur la teneur alcoolique de ces "boissons de tempérance", livrés par les pharmaciens dans les Etats prohibitionnistes.

Salsepareilles de diverses marques, entre 13 1-2 et 19 p. c. d'alcool.

Tonique liquide au boeuf (recommandé pour le traitement de l'ivrognerie), 20 p. c., plus qu'un vin de Porto assésé.

Tonique au boeuf et au cacao, 20 p. c.  
Tonique stomachique 42 1/2 p. c., plus qu'une bonne eau-de-vie.

La série des amers reconstituants contient entre 2 5 et 44 1/2 p. c. d'alcool, c'est-à-dire la force des liqueurs surfines à minimum et celle du cognac des meilleures marques. Il existe aussi un amer sherry, qui semble avouer sa nature, est d'ailleurs plus fort que le Porto le plus alcoolisé. Par contre certains dénommés est censé absolument exempt d'alcool; c'est l'amer préféré des tempérants scrupuleux, seulement on y a relevé la présence de 25 1/2 p. c. d'alcool, c'est-à-dire de plus que dans le vermouth le plus relevé.

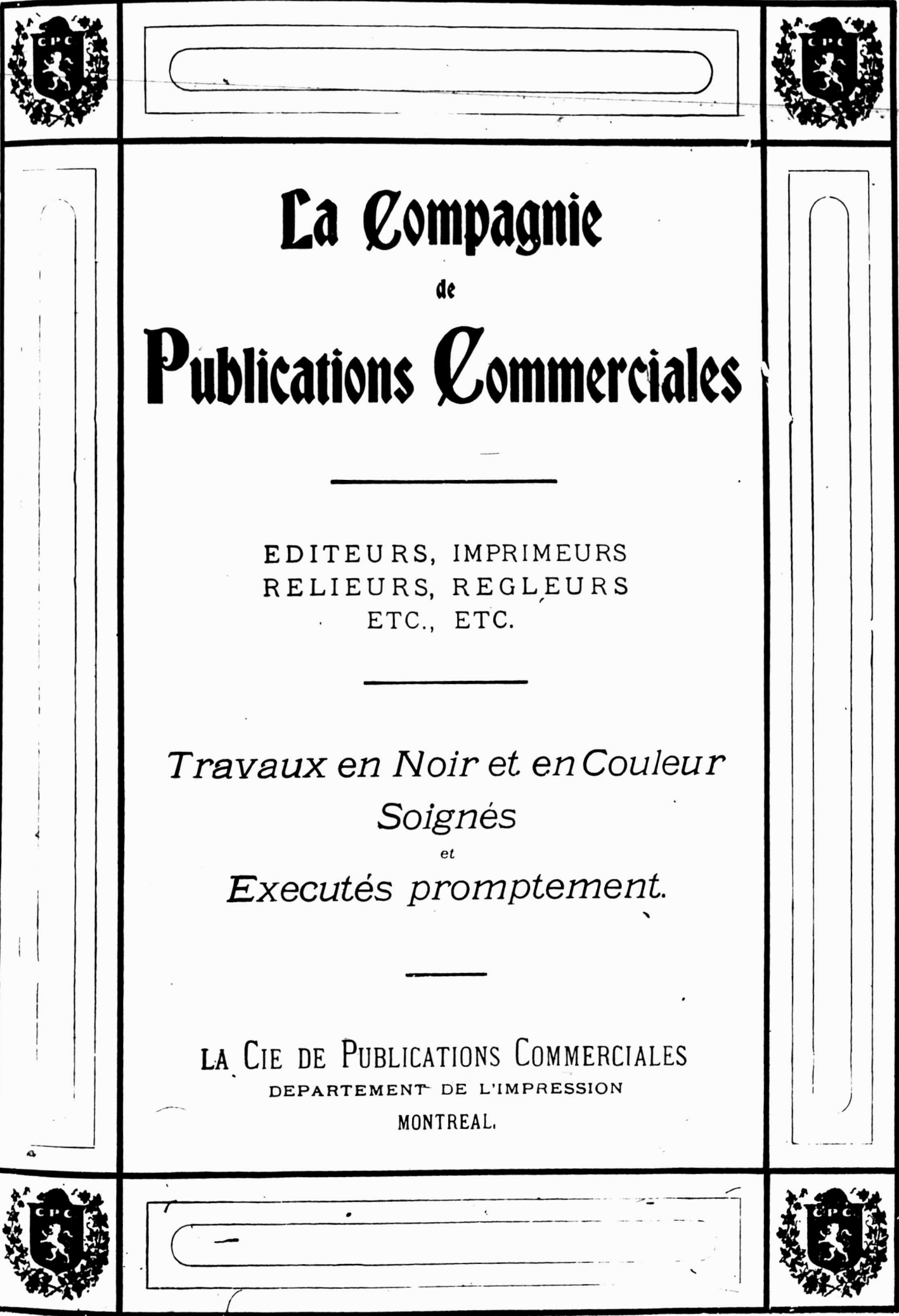

La Compagnie  
de  
Publications Commerciales

---

EDITEURS, IMPRIMEURS  
RELIEURS, REGLEURS  
ETC., ETC.

---

*Travaux en Noir et en Couleur*  
*Soignés*  
et  
*Exécutés promptement.*

---

LA CIE DE PUBLICATIONS COMMERCIALES  
DEPARTEMENT DE L'IMPRESSION  
MONTREAL.

En résumé ces remèdes pour tempéraments affaiblis ont autant ou plus de degrés que les vins de liqueur les plus généreux et quelques-uns d'entre eux sont aussi riches en alcool que les bonnes eaux-de-vie.

Sur 42 de ces spécialités aucune n'est aussi faible que la bière forte, 4 seulement le cèdent au bordeaux commun; 32 contiennent entre 10 et 30 p. c. d'alcool.

Salsepareilles, amers, toniques se débilitent en quantités énormes dans les trois Etats prohibitionnistes du Maine, du Vermont, du New Hampshire et dans les trois Etats de Massachusetts, de Rhode-Island et de Connecticut, où le régime prohibitif est abandonné au choix des autorités locales.

On a dressé des statistiques de la consommation de ces remèdes, et, dans un seul Etat, à prohibition partielle, une seule de ces spécialités aussi forte que le vin de Porto se vend à raison de 300,000 bouteilles.

Naturellement la vente de ces toniques est bien plus considérable dans les Etats à prohibition complète que dans ceux où elle est seulement partielle.

La dose recommandée varie entre le contenu d'une cuiller à thé et celui d'un verre à vin—rappelons que certains de ces remèdes sont de véritables eaux-de-vie et le nombre de doses quotidiennes varie entre 1 et 4.

Ces données suggestives sur la teneur alcoolique et sur la consommation des toniques n'émanent pas d'adversaires de la tempérance; bien au contraire, c'est une société de teetotalers qui les a fait réunir et publier par le docteur Bowditch. Enfin ce dernier révèle un fait bien caractéristique; l'un des plus enthousiastes avocats de la tempérance a autorisé l'aposition de sa photographie sur l'un des remèdes en question: il contient seulement 26 p. c. d'alcool!

Bref, sous le régime de la prohibition générale ou locale, il est probable que l'alcoolisme fait plus de ravages que dans les Etats où la consommation des boissons fermentées ou distillées n'est sujette à aucune restriction.—(Revue des Vins et Liqueurs).

### L'UTILISATION DES SCORIES

Un inventeur norvégien, M. Hiorth, vient de faire breveter un procédé d'utilisation des résidus des opérations métallurgiques, considérés jusqu'ici comme inutilisables. Il les broie, les mélange avec de la chaux et des riblons de fer, puis il fait fondre le tout au four électrique. Une réaction se produit, la silice s'associe au fer et à la chaux ajoutée, en se combinant avec le charbon, forme du carbure de calcium.

### LES PLANTATIONS DE THE DANS L'INDE

Le consul des Etats-Unis à Calcutta, dans un rapport à son gouvernement, donne les informations suivantes au sujet du rendement des grandes plantations de thé de l'Inde, cette année:

Il y a dans l'Inde des plantations de thé assez considérables, exploitées sur une vaste échelle.

La Eastern Cachar Company, située à Aesam, près du Eastern Bengal State Railway, possède 1,303 acres en culture et a produit, l'année dernière, 567,115 livres de thé. Le coût de la production et de la mise du thé sur le marché de Calcutta est de 9 cents par livre, et ce thé est vendu à l'encan à raison de 11 cents la livre en moyenne. Cette année, la compagnie estime que sa plantation fournira une récolte de 600,000 livres. Pendant le premier semestre de l'année en cours, elle a produit 189,000 livres, qui ont été vendues à un prix moyen de 12½ cents la livre.

La plantation Phoenix couvre 810 acres et a produit la saison dernière, 384,235 livres de thé, qui a été vendu à un prix moyen net de 8 cents la livre.

On s'attend à ce que la récolte, cette année, s'élève à 444,000 livres et commande un prix net de 7½ cents la livre. Pour la récolte de 1907, les ventes s'élèvent jusqu'ici à 150,000 livres et ont rapporté à l'encan un prix moyen de 12¼ cents la livre.

La plantation Central Cachar couvre une superficie de 1,450 acres et a produit, l'année dernière, 700,000 livres de thé; qui a été vendu à un prix moyen

net de 9 cents la livre. Sur la cueillette de cette saison, 167,500 livres ont déjà été vendues à un prix moyen brut d'environ 13 cents par livre.

La East India Tea Company possède à Cachar une plantation de 713 acres et à Assam, des plantations formant un ensemble de 7,881 acres, dont 1,226 acres plantés en thé. Toutes ces plantations ont produit, l'année dernière, 700,000 livres de thé, qui a été vendu, à Calcutta, à près de 15 cents la livre. Ces plantations ont vendu, sur la récolte de cette année, 151,500 livres de thé à un prix moyen de 41¼ cents la livre et 61,000 livres à un prix brut d'environ 12¼ cents la livre.

La plantation Northwest Cachar contient 840 acres et a produit une récolte de 400,000 livres, l'année dernière. Cette plantation ne produit presque entièrement que du thé vert, pour lequel elle reçoit de la Indian Tea Association un bonus de 1 cent par livre. Au cours de la saison actuelle, la plantation a mis sur le marché 72,500 livres de thé pour lequel elle a reçu un prix moyen brut de 16½ cents la livre. La demande pour le thé vert excède de beaucoup l'offre; aussi le thé de cette catégorie obtient de bons prix. En tenant compte du bonus le thé de cette plantation a rapporté 17½ cents la livre à Calcutta. Le coût de la production du thé vert est plus élevé que celui de la production du thé noir.

Le vendeur qui gagne le salaire le plus élevé est celui qui rapporte le plus. Ne vous encombrez pas d'un vendeur qui ne gagne jamais un bon salaire; il ne rapporte rien.

## LE NORD-OUEST CANADIEN.

### Règlements concernant les Homesteads

Toute section de nombre pair des terres du Dominion, dans l'Ouest du Canada, excepté 8 et 26, non réservée pour les homesteads ou réservée pour fournir des lots à bois pour les colons ou dans tout autre but, pourra être prise comme homestead par tout chef de famille ou par tout individu mâle âgé de plus de dix-huit ans, jusqu'à une étendue de un quart de section de 160 acres, plus ou moins.

**Entrée:** L'entrée doit être faite personnellement, au bureau local des Terres, pour le district où se trouve le terrain à prendre. \$10.00 seront chargés pour cette entrée.

**Devoirs du Colon:** Un colon auquel on accorde une entrée pour un homestead, est obligé, par l'Acte des Terres du Dominion et ses amendements, de remplir les conditions s'y rapportant, de l'une des manières suivantes:

(1) Résider au moins six mois sur le homestead et la mise en culture de celui-ci, chaque année, pendant trois ans. La coutume est d'exiger qu'un colon mette quinze acres en culture; mais s'il le préfère, il peut remplacer cela par du bétail. Vingt têtes de bétail étant sa propriété réelle, avec des constructions pour les abriter, seront acceptées au lieu de la culture.

(2) Si le père (ou la mère, au cas où le père serait mort) ou toute personne qui est éligible pour faire une entrée de homestead, d'après la teneur de cet acte, réside sur une ferme dans le voisinage du terrain pris comme homestead par la dite personne, les conditions de cet acte, quant au lieu de résidence avant d'obtenir la patente, peuvent être satisfaites par toute personne résidant avec le père ou la mère.

(3) Si le colon a sa résidence permanente sur la ferme qu'il possède dans le voisinage de son homestead, les conditions de cet Acte, quant à la résidence, peuvent être satisfaites par toute personne résidant avec le père ou la mère.

(3) Si le colon a sa résidence permanente sur la ferme qu'il possède dans le voisinage de son homestead, les conditions de cet Acte, quant à la résidence, peuvent être satisfaites par le fait de résidence sur la dite ferme.

**La Demande de Lettres Patentes** devra être faite au bout de trois ans à l'agent local, au sous-agent ou à l'inspecteur des homesteads. Avant de demander des lettres patentes, le colon devra donner un avis de six mois, par écrit, au Commissaire des Terres du Dominion, à Ottawa, de son intention de ce faire.

**Renseignements:** Les immigrants nouvellement arrivés recevront au bureau de l'Immigration, à Winnipeg, ou dans tout Bureau des Terres du Dominion, dans l'Ouest du Canada, des renseignements concernant les terres libres ou, des officiers en charge, avis et assistance gratuits pour obtenir les terres qui leur conviennent.

W. W. CORY, Député Ministre de l'Intérieur



# RÉGLISSE faite au Canada.

Marque Y. & S.

Chez tous les  
pharma-  
ciens.

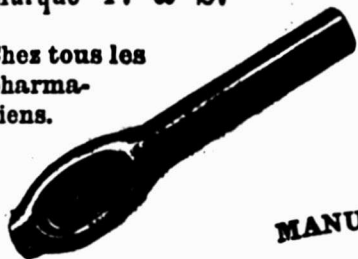

MANUFACTURÉE

PAR

National Licorice Co.

MONTREAL

Boules de Réglisse ACME.

Tablettes de Réglisse M. & R.

Pastilles de Réglisse, etc., etc.

Ligne complète de SPÉCIALITÉS  
de RÉGLISSE DURE et MOLLE.

En vente dans toutes les  
Maisons de Gros de Confiserie, Produits  
Pharmaceutiques et Épicerie.

Le Sel qui ne s'agglutine  
ou ne durcit jamais—qui  
ne désappointe jamais  
—le Sel qui porte cette  
marque de commerce.—

## Le Sel

# Windsor



est ce que vos clients  
désirent.

Il vous sera profitable de  
le mettre en stock.

Il se vend de lui-même.

The Canadian Salt Co.,  
Limited  
Windsor, Ont.

## DWIGHT'S



SUPER-CARB  
SODA

Nous pouvons peu  
ajouter à tout ce  
qui a été dit sur la  
pureté absolue et  
la supériorité du

## Soda à Pate "Cow" Brand

Quand la confiance du consom-  
mateur en ce qu'il accomplit est  
aussi généralement exprimée, il  
n'est pas besoin d'une longue  
argumentation pour indiquer  
l'avantage qu'il y a à le mettre  
en stock.

C'est LE MEILLEUR, et il est  
toujours en paquets *uniquement!*

**CHURCH & DWIGHT**

Manufacturers

**MONTREAL**

## Le Docteur Wylie Condamne les Préservatifs

Le Bureau de Chimie des Etats-Unis dit  
que l'emploi de préservatifs artificiels dans  
les produits alimentaires est nuisible à la  
santé. Quand l'ordre prohibant leur vente  
arrivera, comment y serez-vous préparé?

# LES 57 VARIÉTÉS HEINZ

## Purs Produits Alimentaires

ne contiennent pas une goutte de préserva-  
tifs artificiels. Des marchandises pures et  
méthodes propres, voilà le secret de leur  
bonne qualité. Elles répondent aux exigen-  
ces de toutes les lois sur les aliments.

Tout ce qui porte le nom de HEINZ est d'une Vente Sure

**H. J. HEINZ COMPANY**

Pittsburgh

New York

Chicago

London



# Epicerie, Provisions, Vins et Liqueurs.

## REVUE DES MARCHES

### COMMERCE

La semaine s'est ressentie, comme il fallait s'y attendre, de la politique qui accapare tous les esprits à la veille du vote électoral. Néanmoins, les affaires ne sont pas nulles, tant s'en faut, et on peut déjà s'apercevoir qu'aussitôt après les élections, il y aura de l'activité dans la demande du commerce de détail, car les ordres pour l'approvisionnement de l'automne et de l'hiver ne font guère que commencer d'arriver.

### FINANCES

Le vent de guerre qui soufflait dans les Balkans s'est apaisé et comme l'argent est partout abondant et à des taux très bas pour les prêts à demande, le monde de la spéculation a repris confiance.

On n'a qu'à jeter un coup d'oeil sur les différences survenues entre les prix de cette semaine et ceux de la semaine précédente pour se convaincre que tout est à la hausse.

Voici les différences survenues depuis notre dernière revue:

**Gains.**—Can. Pac. Ry., 7-8; Halifax Ry., 1-2; Illinois Traction (préf.), 1-2; Halifax Electric Transit, 1-2; Montreal Street Ry. (ancien), 1; Montreal Street Ry. (nouveau), 1; Sao Paulo (com.), 4 5-8; Toronto Rys., 1-8; Twin City Rapid Transit, 1; Bell Telephone, 1-4; Mackay (com.), 4; Mackay (préf.), 1 3-8; Mexican L. & P. (com.), 4 1-8; Montreal L. H. & P., 1 1-8; Dom. Coal (préf.), 5; Dom. Iron & Steel (com.), 1-4; Dom. Textile (préf.), 3 3-4; Lake of the Woods (com.), 1-2; Laurentide Pulp (com.), 2 1-2; Montreal Cotton, 1; Montreal Steel Works (com.), 1; Montreal Steel Works (préf.), 3; Ogilvie (com.), 5 1-4; Ogilvie (préf.), 1; Penmans (com.), 1; Shawinigan W. & P., 1-2.

**Pertes.**—Duluth (com.), 1; Soo (com.), 1-2; Richelieu & Ontario, 1; Rio de Janeiro L. & P., 1-2; Dom. Coal (com.), 2; Nova Scotia Steel (com.), 1-2.

Nous donnons la cote de la dernière transaction pour chacune des valeurs ci-après:

#### Chemins de fer

Can. Pac. Railway	175%
Duluth S. S. & A. Ry. (com.)	15½
Duluth S. S. & A. Ry. (préf.)	24½
Minn. St. Paul & Soo (com.) (ex-div.)	123
Minn. St. Paul & Soo (préf.)	149%

## QUEBEC STEAMSHIP CO. LIMITÉE.

New-York, Bermudes et Indes Occidentales.

Lignes de la Malle Royale.

Partant de la jetée 47, North River, New-York.

De New-York aux Bermudes.

Le **BERMUDIAN**, 5500 tonnes, à 11 hrs a. m., 4, 14 et 25 Novembre.

De New-York aux Indes Occidentales.

St-Thomas, Ste-Croix, St-Kitts, Antigua, la Guadeloupe, St-Domingue, la Martinique, Ste-Lucie, la Barbade et Demerara.

Steamer **Parima**, à 2 p.m. 31 Octobre.

La Ligne du St-Laurent

Le steamer en fer à double hélice, le **CAMPANA**, de 1,700 tonnes, doit partir de Montréal, Lundi les 19 Octobre et 3 Novembre à 4 p.m. pour le Bassin de Gaspé, Malbaie, Percé, Grande Rivière, Summerside, Charlottetown et Picton.

On peut se procurer des tickets dans tous les principaux bureaux de tickets.

Pour fret, passage et assurance, s'adresser à A. E. Outerbridge & Co., 29 Broadway, New-York. Arthur Ahern, Secrétaire, Québec.

J. G. BROOK & CO., AGENTS,  
211, Rue des Commissaires, Montréal.

## GRAND TRUNK RAILWAY SYSTEM

### TAUX REDUITS

EN VIGUEUR JUSQU'AU 31 OCTOBRE

1908 INCLUSIVEMENT

Billets de seconde classe pour colons, de Montréal à:—

SEATTLE, VICTORIA, VANCOUVER, PORTLAND: **\$52.70**

SAN FRANCISCO, LOS ANGELES: **\$54.00**

MEXICO CITY, MEX.: **\$59.50**

Prix bas pour plusieurs autres endroits.

### Les Wagons-lits pour Touristes

Quittent Montréal les Lundis, Mercredis et Vendredis à 10.30 p.m., pour les passagers ayant des billets de première ou de seconde classe pour CHICAGO et L'OUEST jusqu'à la Côte du Pacifique. Un prix nominal est chargé pour les lits qui peuvent être réservés à l'avance.

#### Bureau des Billets en Ville

130 rue Saint-Jacques, Tél., Main 460 et 461, ou à la Gare Bonaventure.

### Tramways

Detroit United Railway	100
Halifax Electric Transit	100
Hamilton Electric Railway	92
Havana Electric Ry. (com.)	215
Havana Electric (préf.)	212
Illinois Traction (préf.)	88
Montreal Street Railway	188½
Montreal Street (nouveau)	184
Ohio Traction	173
Sao Paulo (com.)	150
Sao Paulo (préf.)	137
St. John Railway	100
Toledo Railways	63
Toronto Railways	104
Tri-City (com.)	75½
Tri-City (préf.)	75½
Trinidad Railway	75½
Twin City Rapid Transit (com.)	90
Twin City Rapid Transit (préf.)	80
West India Electric (com.)	65½
Winnipeg Electric Street Railway (com.)	100
Winnipeg Electric Ry. (préf.)	115

### Télégraphes, etc.

Bell Telephone	141
Mackay (com.)	141
Mackay (préf.)	141
Montreal Telegraph	141

### Divers

Can. North West Land	75
Mexican Light & Power (com.)	70
Mexican L. & P. (préf.)	70
Montreal L. H. & P.	70
Montreal Loan and Mortgage	70
Richelieu & Ontario Nav.	70
Rio de Janeiro L. & P.	70
Windsor Hotel	70

### Valeurs industrielles

Auto Ry. Signal	100
Packers (com.)	100
Packers (préf.)	100
Canadian Converters	100
Canadian General Electric	100
Dom. Coal (com.)	100
Dom. Coal (préf.)	100
Dom. Iron & Steel (com.)	100
Dom. Iron & Steel (préf.)	100
Dom. Textile (com.)	100
Dom. Textile (préf.)	100
International Coal (com.)	100
I. P. Cement	100
Lake of the Woods (com.)	100
Lake of the Woods (préf.)	100
Laurentide Pulp (com.)	100
Laurentide Pulp (préf.)	100
Magdalen Islands (com.)	100
Magdalen Islands (préf.)	100
Marconi Wireless	100
Montreal Coal	100
Montreal Cotton	100
Montreal Steel Works (com.)	100
Montreal Steel Works (préf.)	100
Nova Scotia Steel (com.)	100
Nova Scotia Steel (préf.)	100
Ogilvie Flour Mills (com.)	100
Ogilvie Flour Mills (préf.)	100
Penmans (com.)	100
Penmans (préf.)	100
Shawinigan W. & P.	100

Bons et obligations

Bell Telephone.	98 1/2
Cable	86
Canadian Converters.	88
Detroit United	99 1/2
Dominion Textile, D.	85
Dominion Textile, C.	85
Dominion Textile, B.	87
Dominion Textile, A.	82
Dominion Textile (fractions)	106
Dominion Coal	91
Dominion Cotton.	97
Dominion Iron & Steel	76 1/2
Halifax Traction	99 3/4
Havana Electric	85
Intercolonial Coal	95
Keelewin Mills	100
Lake of the Woods.	105 1/2
Laurentide Pulp	112
Magda en Islands	94
Mexican Electric L. & P.	86 1/2
Mexican Electric Light Co.	89 1/4
Montreal L. H. & P.	95 1/4
Montreal Steel Works.	97 3/4
Montreal Street Railway.	100
Montreal Warehousing	92 3/4
Nova Scotia Steel.	106 1/4
Nova Scotia Cons.	100
Ogilvie B.	105
Montreal Street Railway.	100
Price Bros.	103
Rio de Janeiro L. & P.	87 1/2
Sao Paulo	97
St John Railway	103 1/2
West India Electric	86
Windsor Hotel.	93 1/4
Winnipeg Electric Street Ry.	102 1/4

Powdered	bte 50 lbs.	6.00
Paris Lumps	bte	5.45
Paris Lumps	1-2 bte 50 lbs.	5.55
Paris Lumps	1-4 bte 25 lbs.	5.75
Paris Lumps, bte 5 lbs., bte		0.35
Sucres bruts cristallisés		0.00 4.50
Sucres bruts non cristallisés		0.00 4.00

MELASSES

Toujours bonne demande pour petits lots. Les prix demeurent fermes sans changement.

		Legal.		
Barbade choix, tonne	0.36	0.37	0.39	
Barbade, tierce et qrt.	0.38 1/2	0.39 1/2	0.41 1/2	
Barbade demi qrt.	0.39 1/2	0.40 1/2	0.42 1/2	
Barbade fancy (sirop) tonne	0.39	0.40	0.42	
Barbade fancy (sirop) quart	0.41 1/2	0.42 1/2	0.44 1/2	
Barbade fancy (sirop) 1-2 quart	0.42 1/2	0.43 1/2	0.45 1/2	

Les prix s'entendent: 1ère colonne, pour territoire ouvert; 2e colonne, pour territoire combiné; 3e colonne, pour Montréal et ses environs.

SIROPS DE TABLE

Nous cotons:			
Quarts	lb.	0.03 1/2	
1-2 quarts	lb.	0.03 1/2	
1-4 quarts	lb.	0.03 1/2	
Seaux de 38 1-2 lbs.	le seaux	1.75	
Seaux de 25 lbs.	le seaux	1.25	
Canistres 2 lbs., 2 oz. à la cse, cse		2.40	

Canistres 5 lbs., 1 oz. à la cse, cse	2.75
Canistres 10 lbs., 1/2 oz. à la cse, cse	2.65
Canistres 20 lbs., 1/2 oz. à la cse, cse	2.60

GLUCOSE

Nous cotons par 100 livres.	
En barils	3.65
En quarts	3.80
En demi-quarts	3.96

THES

La demande pour les thés en général est passable, elle est meilleure pour les thés du Japon que pour ceux des autres provenances.

A propos de ces derniers, les marchés primaires ont eu une avance de 1 à 2c. suivant qualité, mais cette avance n'affecte en rien notre marché, si ce n'est qu'elle contrarie les espérances de ceux qui pouvaient croire à la possibilité d'une baisse.

Les marchés de l'Inde et de Ceylan sont plus fermes.

EPICES PURES, GRAINES ET SEL

Marché tranquille et prix sans changement.

Nous cotons:			
Allspice, moulu	lb.	0.12	0.17
Anis	"	0.11	0.12
Canary Seed	"	0.04 1/2	0.05
Cannelle, moulue	"	0.15	0.16
Cannelle enattes	"	0.14	0.20
Clous de girofle moulus	"	0.00	0.18
Clous de girofle entiers	"	0.18	0.22
Crème de tartre	"	0.20	0.24
Gingembre moulu	"	0.15	0.18
Gingembre en racine	"	0.21	0.23
Graine de lin	"	0.03 1/2	0.04
Graine de chanvre	"	0.08	0.10
Macis moulu	"	0.70	0.75
Mixed Spices moulues	"	0.17	0.22
Mixed Spices non moulues	"	0.14	0.16
Muscade blanche	"	0.25	0.40
Muscade non blanche	"	0.30	0.60
Muscade moulue	"	0.45	0.50
Pimento (Jamaïque)	"	0.07 1/2	0.10
Piments (clous ronds)	"	0.10	0.12
Poivre blanc rond	"	0.15	0.18
Poivre blanc moulu	"	0.20	0.23
Poivre noir rond	"	0.10	0.13
Poivre noir moulu	"	0.13	0.15
Poivre de Cayenne pur	"	0.20	0.25
Whole Pickle Spice	"	0.13	0.16
Sel fin, quart, 3 lbs.		0.00	2.90
Sel fin, quart, 5 lbs.		0.00	2.80
Sel fin, quart, 7 lbs.		0.00	2.75
Sel fin, 1-4 sac, 56 lbs.		0.00	0.40
Sel fin, sac, 2 cwts		0.00	1.85
Sel fin en quart de 280 lbs.:			
Ordinary fine		0.00	1.70
Fine		0.00	2.00
Dairy		0.00	2.10
Cheese		0.00	2.20
Sel gros, sac		0.65	0.70

ORGE

Nous cotons:			
Orge mondé (pot), sac		2.50	2.60
Orge mondé (pot), baril		5.25	5.50
Orge mondé (pot), lb.		0.00	0.03 1/2
Orge perlé (pearl), sac		3.75	3.90
Orge perlé (pearl), lb.		0.00	0.04 1/2

VINAIGRE

Nous cotons, prix nets:			
Boilman, cruches pailées, 4 gall. imp.	cruche	0.60	2.20
Domestique, triple, cruches pailées, 4 gal. imp.	cruche	1.20	1.30
72 grains	le gall.	0.12 1/2	0.14
88 grains	le gall.	0.14	0.16
118 grains (proof)	le gall.	0.20	0.22

REVUE GENERALE

EPICERIE

Les affaires dans le commerce d'épices se ressentent nécessairement de la période déclinatoire. Cependant, on continue déjà à remplir et à expédier des commandes d'approvisionnement pour l'été où le commerce prend chaque jour plus d'activité. Les marchands du Nord de la province de Québec ont également commencé de s'approvisionner.

Par suite des changements de prix cette semaine nous demanderons à nos lecteurs de reporter aux paragraphes suivants: fruits secs, conserves de fruits, jambons saïndoux, produits chimiques et huile d'olives.

SUCRES

Avec une bonne demande et prix sans changement, les dernières baisses semblent avoir été assez fort les importateurs de sucres raffinés à l'étranger. Les sucres bruts cristallisés de la Barbade paraissent assez rares sur place. Le sucre du sucre brut cristallisé de la Barbade qui se vend au même prix de 100 livres.

Nous cotons:		
Sucres granulé	sac 100 lbs.	4.55
Sucres granulé	baril	4.60
Sucres granulé	1-2 baril	4.75
Sucres granulé, balie 5 x 20		4.60
Sucres ground	baril	5.00
Sucres ground	bte 50 lbs.	5.20
Sucres ground	1-2 bte 25 lbs.	5.40
Sucres Yellow	baril	4.20
Sucres Yellow, sac 100 lbs. net		4.15
Sucres Yellow	baril	4.30
Sucres Yellow	baril	4.40
Sucres Yellow	baril	4.80

Il n'y a rien qui donne une satisfaction aussi constante qu'un



**TELEPHONE**

dans un Bureau ou une Résidence.  
C'est un messenger fidèle et toujours prêt.  
Il étend votre champ d'utilité.  
Il augmente votre confort.  
Il double votre capacité d'affaires.

LA COMPAGNIE CANADIENNE  
DU  
**TELEPHONE BELL.**



Cette étiquette garantit la  
qualité du tabac noir  
à chiquer

**Black Watch**

En grosses palettes. 2010

En Vente

Chez tous les Marchands de Gros

**LEGUMES SECS**

**Nous cotons:**

Fèves de Lima . . . la lb.	0.08	0.08½
Fèves blanches importées, minot	1.75	1.85
Fèves blanches importées, lb	0.03	0.03½
Fèves blanches, Can., minot	2.00	2.10
Fèves blanches, Can. . . lb.	0.00	0.04
Fèves brunes . . . lb.	0.04½	0.05
Pois verts No 1 . . . la lb.	0.03½	0.04
Pois à soupe No 1, jaunes le minot	1.27½	1.35
Pois à soupe No 1, jaunes, moins d'un minot . . . lb.	0.00	0.02½
Pois fendus . . . sac	2.70	2.80
Pois fendus . . . lb.	0.03½	0.03½
BM-d'Inde à soupe, cassé, sac	3.00	3.10
BM-d'Inde à soupe, cassé, lb.	0.00	0.04

**RIZ**

**Nous cotons:**

**Riz importés.**

Riz Patna, sacs de 112 et 224 lbs., suivant qualité, lb.	0.04½	0.05½
Riz Patna sacs de 56 lbs., suivant qualité . . . lb.	0.04½	0.05½
Riz Caroline . . . . .	0.10	0.11½
Riz moulu . . . . .	0.04	0.06
Riz soufflé (puffed) caisse de 36 paquets de 2 pintes . . .	0.00	2.90
Riz décortiqués au Canada: Qualité B, suivant quantité et emballage . . . 100 lbs.	3.15	3.35
Qualité CC, suivant quantité et emballage, 100 lbs.	3.05	3.25
India Bright (sac de 250 lbs.)	3.40	3.59
Luster . . . . .	3.55	3.62½
Poished Patna . . . . .	0.00	3.75
Mandarin Patna . . . . .	4.15	4.25
Imperial Glacé Patna . . . . .	4.40	4.50
Japan glacé . . . . .	4.30	4.40
Crystal Japan . . . . .	4.55	4.75
Snow Japan . . . . .	4.80	4.90
Japan Ice Drips . . . . .	4.90	5.00

**FARINES ET PATES ALIMENTAIRES**

Les farines d'avoine granulées, Standard, fines et roulées sont cette semaine à prix plus bas, nous avons changé nos cotes en conséquence.

La farine de sarrasin est rare sur place; on en attend incessamment.

**Nous cotons:**

Farine patente hongroise, qt.	6.30	6.60
Farine patente hongroise, sac	3.25	3.40
Farine patente . . . 1-2 sac	0.00	1.80
Farine patente . . . 1-4 sac	0.90	0.95
Farine patente, 24½ lbs. . . . .	0.87½	0.90
Farine patente . . . . . 14 lbs.	0.50	0.52½
Farine patente . . . . . 7 lbs.	0.26	0.28
Farine forte . . . . . qt.	0.00	6.10
Far. patente à pâtisserie, qt.	5.75	6.85
Farine patente à pâtisserie, 1-2 qt.	0.00	3.15
Farine straight rollers, qt.	5.15	5.30
Farine straight rollers, sac	2.45	2.55
Farine d'avoine granulée, sac	2.75	2.90
Farine d'avoine Standard, sac	2.75	2.90
Farine d'avoine fine . . . sac	2.75	2.90
Farine d'avoine roulée, baril	5.70	5.90
Farine d'avoine roulée, sac . . .	2.65	2.75
Farine d'avoine roulée, pochette de 6 livres . . . . .	0.23	0.27
Farine de sarrasin . . . . . sac	3.00	3.10
Farine de blé-d'Inde ord., sac	1.80	1.90
Farine de blé-d'Inde (gold dust) . . . . . sac	2.50	2.60
Farine de blé-d'Inde (gold dust) . . . . . baril	5.30	5.50
Banner, Saxon et Quaker Oats, caisse douzaine . . . . .	4.00	4.10
Vermicelle, macaroni et spaghetti canadiens, en vrac, boîtes de 5 et 10 lbs., la lb. . . . .	0.04½	0.06½
baril, de 75 lbs., la lb. . . . .	0.04	0.05½

Vermicelle, macaroni, spaghetti, pâtes assorties: alphabet, chiffres, animaux, nouilles, coudes, importés en vrac, la lb. . . . .

En paquets de 1 lb., la lb.	0.08	0.11½
Tapioca pearl, la lb. . . . .	0.04½	0.06
Tapioca seed . . . . . la lb.	0.05	0.06½
Tapioca flake, la lb. . . . .	0.07½	0.08
Sagou . . . . . la lb.	0.04	0.05

**FRUITS SECS**

On fait cette semaine la livraison des fruits de la Méditerranée arrivés comme nous l'avons dit précédemment par le Str. "Beliona".

On attend vers le 20 novembre les noix de Grenoble pure Mayette; en général, les fruits secs arrivent cette année plus tôt que d'habitude.

Par suite des arrivages de nouveaux fruits, nous modifions les anciens prix des raisins de Malaga, raisins Sultana, raisins de Valence et fruits évaporés.

Les dattes en vrac de l'ancienne récolte sont offertes à prix plus bas en attendant l'arrivée des dattes nouvelles.

**Dattes et Figues**

Dattes en vrac . . . . . lb.	0.03½	0.05
Dattes en pqt. de 1 lb. lb.	0.05½	0.06
Figues, Smyrne, bte 10 lbs., 3 cour. . . . . lb.	0.07	0.07½
Figues, Smyrne, bte 10 lbs., 4 cour. . . . . lb.	0.08	0.08½
Figues, Smyrne, bte 10 lbs., 5 cour. . . . . lb.	0.09½	0.10
Figues, Smyrne, bte 10 lbs., 6 cour. . . . . lb.	0.08½	0.11
Figues Smyrne, bte de 12 oz.	0.07½	0.08
Figues Smyrne, bte de 1 lb.	0.10	0.10½
Figues en sac . . . . . lb.	0.03½	0.04
Figues en mattes de 33 lbs.	1.20	1.25

**Pruneaux**

Pruneaux Californie 20/30	0.11½	0.12
Pruneaux Californie 30/40	0.09	0.10
Pruneaux Californie 40/50	0.08½	0.09½
Pruneaux Californie 50/60	0.08	0.09
Pruneaux Californie 60/70	0.07½	0.08½
Pruneaux Californie 70/80	0.07	0.07½
Pruneaux Californie 80/90	0.06½	0.07
Pruneaux Californie 90/100	0.06½	0.06½
Pruneaux Californie 100/120	0.05½	0.05½

**Raisins de Corinthe**

Corinthe Amabilis . . . . .	0.06½	0.06½
Corinthe Filatras . . . . .	0.06½	0.06½
Corinthe Vostizas . . . . .	0.08	0.09
Corinthe nettoyés . . . . .	0.06½	0.07
Corinthe nettoyés, 50 pqt. de 1 lb., à la boîte . . . . .	0.07	0.07½
Corinthe nettoyés aux E.-U., paquet de 1 lb. . . . .	0.07	0.07½

**Raisins de Malaga**

3 couronnes . . . . . bte	2.50	2.75
4 couronnes . . . . . bte	3.00	3.50
5 couronnes . . . . . bte	4.00	4.25
6 couronnes . . . . . bte	4.75	5.25
8 couronnes . . . . . bte	5.75	6.00
3 couronnes . . . . . ½ bte	0.70	1.00
4 couronnes . . . . . ½ bte	0.80	1.10
6 couronnes . . . . . ½ bte	1.10	1.40
8 couronnes . . . . . ½ bte	1.60	1.70
Epépinés . . . . . lb.	0.08	0.09
Loose Muscatels, cour. 22 . . . lb.	0.08	0.08½

**Raisins Sultana.**

Sultans, qualité, choix . . . . .	0.10	0.15
Sultans de Californie foncés . . . . .	0.09	0.09
Raisins de Valence	lb.	lb.
Valence fine off Stalk (1908)	0.05½	0.06½
Valence fine off Stalk, 1-4 boîte . . . . .	0.00	0.00
Valence Selected (1908) . . . . .	0.06	0.07½
Valence Layers (1908) . . . . .	0.06½	0.08

**Raisins de Californie**

Epépinés, paq. 1 lb., fancy	0.10	0.11
Epépinés, paq. 1 lb., choix	0.09	0.10
Noix et Amandes	lb.	lb.
Amandes Aberranes . . . . .	0.10	0.11
Amandes Tarragone . . . . .	0.12	0.13
Amandes Valence écalées . . . . .	0.28	0.30
Avelines . . . . .	0.10	0.11½
Noix Grenoble Mayette . . . . .	0.14	0.16
Noix Marbot . . . . .	0.11	0.12
Noix de Bordeaux écalées . . . . .	0.24	0.26
Noix du Brésil . . . . .	0.15	0.17
Noix de coco rapée enseau, lb.	0.00	0.16
Noix Pécan polies, larges . . . . .	0.17	0.19
Noix Pécan polies, Jumbo . . . . .	0.22	0.23
Noix Pécan cassées . . . . . 1 lb.	0.00	0.00
Peanuts . . . . .	0.09	0.10

**Fruits évaporés**

Abricots . . . . . lb.	0.10½	0.11
Nectarines . . . . . lb.	0.09½	0.11
Pêches . . . . .	0.11	0.12
Poires . . . . .	0.10½	0.11
Pommes tranchées évaporées . . . . . btes de 50 lbs.	0.07	0.07½
Pelures de fruits	lb.	lb.
Citron . . . . . lb.	0.09	0.11
Orange . . . . . lb.	0.10	0.11½
Citronnelle . . . . . lb.	0.16	0.17



**Une économie de pouvoir, voilà ce que les meuniers intelligents trouvent dans l'emploi de la**

## Moulange

**Champion** qui est construite suivant des données établies. Par une disposition toute spéciale les frictions et les dépenses inutiles sont éliminées, ce qui lui permet de mouler de 2 à 5 minots à l'heure par force de cheval. Demandez le CATALOGUE.

### S. VESSOT & CIE

Seuls Manufacturiers, Joliette, P. Q.

## Lacaille, Gendreau & Cie

Successeurs de Chs. Lacaille & Cie

### EPICIERS EN GROS

Importateurs de Mielasses, Sirops, Fruits Secs, Thés, Vins, Liqueurs, Sucres, Etc., Etc.

Spécialité de Vins de Messe de Sicile et de Tarragone.

329 Rue St-Paul et 14 Rue St-Dizier

**MONTREAL**



## ABSORBINE

Guérit: Joints gonflés par un effort, Lymphangite, Mal de Taupe, Fistule, Plaies, Coupures, Meurtrissures et Entorses, Botterie; elle soulage promptement la douleur sans faire de cicatrice, sans enlever le poil, sans rendre le cheval indisponible. Usage agréable. \$2.00 la bouteille chez les marchands ou livrée. Brochure 5 D concernant les chevaux gratuite.

**ABSORBINE JR** (pour le genre humain, \$1.00 la bouteille), pour Efforts, Goutte, Varices, Varicocèle, Hydrocèle, Prostatite. Supprime la douleur.

W. F. YOUNG, P. D. F. 208 RUE MONMOUTH, SPRINGFIELD, MASS.

AGENTS CANADIENS: LYMAN BOND & Co., MONTREAL



CONSERVES ALIMENTAIRES

Très bonne demande et prix sans changement.

Dans les légumes importés, les conserves en flacons s'enlèvent difficilement.

Par doz.

	Groupe No 2	Groupe No 1
<b>Asperges entières importées:</b>		
Boîtes de 1½ lb.	3.25	3.40
Boîtes de 2 lbs.	3.75	3.90
Boîtes de 3½ lbs.	6.00	6.25
Asperges sous verre, 1-2 flacons	3.50	6.50
Asperges sous verre, importées, flacons	8.50	9.00
Asperges (Pointes), 2 lbs.	2.95	3.00
Baked Beans, sans sauce, 1 lb.	0.00	0.50
Baked Beans, sans sauce, 2 lbs	0.00	0.80
Baked Beans, sans sauce, 3 lbs	0.00	1.00
Baked Beans, avec sauce, 1 lb	0.00	0.50
Baked Beans, avec sauce, 2 lbs	0.00	0.80
Baked Beans, avec sauce . 3 lbs.	0.00	1.00
Betteraves tranchées Simcoe, 2 lbs.	0.95	0.00
Betteraves tranchées Simcoe, 3 lbs.	1.25	0.00
Betteraves entières Simcoe, 2 lbs.	0.95	0.00
Betteraves entières, Rose Bud, 3 lbs.	1.25	0.00
Betteraves entières, Rose Bud, 2 lbs.	1.15	0.00
Betteraves entières, Rose Bud, 3 lbs.	1.40	0.00
Blé-d'Inde . . . . . 2 lbs.	0.85	0.90
Blé-d'Inde en épis . . . gal.	4.50	0.00
Carottes imp. . . . . boîte	0.08½	0.11
Carottes . . . . . 2 lbs.	0.95	1.00
Carottes . . . . . 3 lbs.	1.05	1.10
Catsup Simcoe . . . gal. doz.	0.00	4.75
Cèpes . . . . . boîte	0.17	0.18
Champignons hôtel . . . . . boîte	0.18	0.19
Champignons choix . . . . . boîte	0.20½	0.21
Champignons, 1er choix . . . . . bte	0.21½	0.22
Champignons de Paris . . . . . bte	0.21½	0.22
Champignons extra choix, bte	0.24	0.25
Choux . . . . . 3 lbs.	0.90	0.95
Choux-fleurs . . . . . 2 lbs.	1.45	1.50
Choux-fleurs . . . . . 3 lbs.	1.85	1.90
Choux de Bruxelles imp. . . . .	0.16	0.16
Citrouilles . . . . . 3 lbs.	1.10	1.15
Citrouilles . . . . . gal.	3.50	3.55
Courges (Pumpkins) . . . . . 3 lbs.	0.80	0.85
Courges (Pumpkins) . . . . . gall.	2.75	2.80
Epinards . . . . . 2 lbs.	1.25	1.30
Epinards . . . . . 3 lbs.	1.80	1.85
Epinards . . . . . gall.	5.00	5.05
Epinards imp. . . . . bte	0.11	0.12
Fèves Golden Wax Midget, "Auto" . . . . . 2 lbs.	0.00	1.25
Fèves Golden Wax . . . . . 2 lbs.	0.85	0.90
Fèves Golden Wax . . . . . 3 lbs.	1.35	1.40
Fèves Golden Wax . . . . . gallon	4.00	4.05
Fèves Vertes . . . . . 2 lbs.	0.85	0.90
Fèves Vertes . . . . . 3 lbs.	1.35	1.40
Fèves Refugee Midget "Auto" . . . . .	0.00	1.25
Fèves Crystal Wax . . . . . 2 lbs.	0.95	1.00
Fèves Red Kidney . . . . . 2 lbs.	0.95	1.00
Fèves de Lima . . . . . 2 lbs.	1.25	1.30
Flageolets importés . . . . . bte	0.13½	0.15
Haricots verts importés, bte	0.13	0.17
Macédoine de légumes, bte	0.10	0.16
Macédoine de légumes sous verre, flacon . . . . .	0.24	0.33
Marinades en seau . . . . . gall.	0.45	0.65
Navets . . . . . 3 lbs.	0.95	1.00
Okra . . . . . 3 lbs.	0.00	2.50
Panais . . . . . 2 lbs.	0.95	1.00
Panais . . . . . 3 lbs.	1.05	1.10
Petits pois imp., mi-fins, bte	0.09½	0.12
Petits pois imp., fins . . . . . bte	0.11	0.14
Petits pois imp., ext. fins, bte	0.12½	0.16
Petits pois imp., surfins . . . . . bte	0.14½	0.19
Pois No 1, extra fine, sifted, 1 lb.	1.07½	1.12½

# SUCRE

La prochaine fois que vous achèterez un approvisionnement de Sucre Granulé, demandez le sucre



Le plus pur et le meilleur. On l'obtient en paquets d'origine.—Barils d'environ 300 livres et Sacs de 100, 50 et 20 livres.

**The Canada Sugar Refining Co.**  
LIMITED.  
MONTREAL.

Pois No 1, extra fine sifted, 2 lbs.	1.37½	1.42½
Pois No 3, Early June, 2 lbs	0.82½	0.87½
Pois No 2, Sweet Wrinkle, 2 lbs.	0.92½	0.97½
Pois No 4, Standard . 2 lbs.	0.77½	0.82½
Pois No 4 . . . . . gallon	3.72½	3.77½
Succotash . . . . . 2 lbs.	1.15	1.20
Tomates . . . . . 1 gallon	3.10	3.15
Tomates . . . . . 2 lbs.	0.85	0.90
Tomates . . . . . 3 lbs.	0.95	1.00
Truffes, 1-8 boîte . . . . .	5.00	5.40

Conserves de fruits

La demande est satisfaisante dans l'ensemble.

Nous avons déjà signalé la rareté des olives dans tous les pays de production, aussi les prix commencent-ils à durcir sur place où on cote à une avance de 10 p. c. les olives en flacons des principales marques.

Nous cotons:

	Par doz.	
	Groupe No 2	Groupe No 1
Abricots de Californie, 2 1-2 lbs.	0.00	3.50
Ananas coupés en dés 1½ lb.	0.00	1.50
Ananas entiers importés, 2 1-2 lbs.	1.80	2.25
Ananas entiers importés, 1 1-2 lbs.	1.40	1.45
Ananas tranchés (emp. Can.) . . . 2 lbs.	1.90	1.95
Ananas râpés (emp. Can.) . . . 2 lbs.	1.90	1.95
Ananas râpés (emp. Can.) . . . 2 1-2 lbs.	2.40	2.45
Bluets Standard . . . 2 lbs.	0.85	0.90
Bluets Standard . . . . . gall.	0.00	4.50
Cerises noires sans noyau, 2 lbs.	1.90	1.95
Cerises noires avec noyau, 2 lbs.	1.50	1.55
Cerises rouges sans noyau, 2 lbs.	1.90	1.95
Cerises blanches sans noy., 2 lbs.	2.00	2.05
Cerises blanches avec noy., 2 lbs.	1.60	1.65
Cerises rouges avec noyau, 2 lbs.	1.50	1.55
Cerises rouges sans noyau, gall.	8.00	0.00
Cerises rouges avec noyau, gall.	6.50	0.00
Fraises sirop épais . 2 lbs.	1.90	1.95
Fraises (confitures) . 2 lbs.	2.15	2.20
Fraises Standard . . . . . gall.	7.00	7.05
Fraises Solid Pack . . . . . gall.	9.75	9.80
Fraises Américaines . 1 lb.	0.00	1.60
Framboises, heavy syrup . 2 lbs.	1.90	1.95
Framboises preserved, 2 lbs.	2.15	2.20
Framboises (solid pack) . gall.	9.75	9.80
Framboises Standard . . . . . gall.	7.00	7.05
Gadelles rouges (solid pack), gall.	7.00	0.00
Gadelles rouges (Standard) . gall.	6.00	0.00
Gadelles rouges, heavy syrup . 2 lbs.	1.90	1.95
Gadelles rouges, Preserved, 2 lbs.	2.15	2.20
Gadelles noires (Solid Pack) . gall.	8.00	0.00
Gadelles noires, heavy syrup, 2 lbs.	1.90	1.95
Gadelles noires, preserved, 2 lbs.	2.15	2.20
Gadelles noires, Standard, gall.	5.25	0.00
Groselles, heavy syrup . 2 lbs.	2.10	2.15
Groselles, preserved, 2 lbs.	2.35	2.40
Groselles, Standard . . . . . gall.	6.00	0.00
Groselles, solid pack . . . . . gall.	8.00	0.00

Cette année les demandes de

## Bœuf Salé Clark

(Corned Beef)

seront considérables.

Nous annonçons beaucoup ce produit et CETTE CAMPAGNE A TELLEMENT DE VALEUR que vous pourrez sans crainte donner une grosse commande de Bœuf Salé. N'oubliez pas nos autres conserves qui ont DÉJÀ FAIT LEURS PREUVES.

**FEVES AU LARD CLARK**  
(Pork and Beans)

**LANGUE DE BOEUF CLARK**  
(Ox Tongue)

**VEAU EN PATE CLARK**  
(Veal Loaf)

**HACHIS CLARK**  
(Mince Meat)

**BEUF TRANCHE CLARK**  
(Sliced Beef)

**WM. CLARK, Manufacturier**  
MONTREAL

Lawton Berries, heavy syrup, 2 lbs.	1.90	1.95
Lawton Berries, preserved, 2 lbs.	2.15	2.20
Lawton Berries, Standard, gallon	7.50	7.55
Mûres, sirop épais, 2 lbs.	1.90	1.95
Mûres, preserved, 2 lbs.	2.15	2.20
Mûres, Standard, gallon	7.00	7.05
Mûres, solid pack, gallon	9.75	9.80
Olives en jarres, 1 gal.	0.00	1.49
Olives en jarres, 2 gal.	0.00	1.46
Olives en jarres, 5 gals., gal.	0.00	1.43
Pêches jaunes, bte plate, 1 1/2 lb.	1.65	1.70
Pêches jaunes, 2 lbs.	1.90	1.95
Pêches jaunes, 2 1/2 lbs.	2.60	2.65
Pêches jaunes, 3 lbs.	3.00	3.05
Pêches jaunes entières, 3 lbs.	2.25	2.30
Pêches pelées, pie, gall.	6.00	6.05
Pêches blanches, 2 lbs.	1.80	1.85
Pêches blanches, 2 1/2 lbs.	2.50	2.55
Pêches blanches, 3 lbs.	2.75	2.80
Pêches Pie, non pelées, 3 lbs.	1.40	1.45
Pêches Pie, non pelées, gal.	4.25	4.30
Fruits Pie assortis, gall. (ajouter 5 p.c.)		
Poires Flemish Beauty, 2 lbs.	1.65	1.70
Poires Flemish Beauty, 2 1/2 lbs.	1.95	2.00
Poires Flemish Beauty, 3 lbs.	2.10	2.15
Poires (Bartlett), 2 lbs.	1.85	1.90
Poires (Bartlett), 2 1/2 lbs.	2.15	2.20
Poires (Bartlett), 3 lbs.	2.30	2.35
Poires (pie pelées), gall.	4.00	4.05
Poires Pie, non pelées 3 lbs.	1.25	1.30
Poires Pie, non pelées, gall.	3.50	3.55
Poires, sirop clair, "Globe", 2 lbs.	1.25	0.00
Poires, sirop clair, "Globe", 3 lbs.	1.85	0.00
Pommes Standard, 3 lbs.	0.95	1.00
Pommes Standard, gall.	2.50	2.55
Pommes Preserved, gal.	3.95	4.00
Pommes Preserved, 3 lbs.	1.40	1.45
Prunes Damson, sirop clair, 2 lbs.	0.95	1.00
Prunes Damson, sirop clair, 3 lbs.	1.35	1.40
Prunes Damson, sirop épais, 2 lbs.	1.10	1.15
Prunes Damson, sirop épais, 2 1/2 lbs.	1.75	1.80
Prunes Damson, sirop épais, 3 lbs.	1.85	1.90
Prunes Damson, Standard, gallon	2.85	2.90
Prunes Lombard, sirop clair, 2 lbs.	0.95	1.00
Prunes Lombard, sirop clair, 3 lbs.	1.40	1.45
Prunes Lombard, sirop épais, 2 lbs.	1.15	1.20
Prunes Lombard, sirop épais, 2 1/2 lbs.	1.80	1.85
Prunes Lombard, sirop épais, 3 lbs.	1.90	1.95
Prunes Lombard, Standard, gallon	3.00	3.05
Prunes de Californie, 2 1/2 lbs.	0.00	2.75
Prunes Greengage, sirop clair, 2 lbs.	1.35	1.40
Prunes Greengage, sirop clair, 3 lbs.	1.80	1.85
Prunes Greengage, sirop épais, 2 lbs.	1.50	1.55
Prunes Greengage, sirop épais, 2 1/2 lbs.	1.80	1.85
Prunes Greengage, sirop épais, 3 lbs.	2.00	2.05
Prunes Greengage Standard, gallon	4.00	4.05
Prunes Egg, sirop épais, 2 lbs.	1.50	1.55

**"Elite"**

**CHOCOLAT**

Non Sucré

**DES EPICIERS**

POUR TOUS LES

**Besoins de la Cuisine**

Tablettes de 1/4 lb

FABRIQUÉ PAR

**JOHN P. MOTT & CO.,**

HALIFAX, N. S.

**J. A. TAYLOR, Agent, MONTREAL.**

**LA FARINE PRÉPARÉE**

(Self-Raising Flour)

**DE BRODIE & HARVIE**

est aujourd'hui la farine préférée des ménagères. Elle donne une excellente pâtisserie, légère, agréable et recherchée par les amateurs. Pour réussir la pâtisserie avec la farine préparée de Brodie & Harvie, il suffit de suivre les directions imprimées sur chaque paquet.

10 et 12 Rue Bleury, MONTREAL

**Cahiers** Méthodes d'écriture Théorique et Pratique.

Série "Jacques-Cartier," en six cahiers :

No. 1—Etude des quatre principes fondamentaux.

No. 2—Etude des premiers principes, lettres de l'Alphabet.

No. 3—Etude des Boucles et des Capitals.

No. 4—Etude des Majuscules et des Chiffres.

No. 5—Ecriture Commerciale.

No. 6—Ecriture Commerciale Fine.

Série "Payson, Dunton & Scribner" en cinq cahiers :

Nos. 1 et 2—Premiers principes de l'écriture avec tracés. Nos. 1 1/2, 2 1/2, 3—Premiers principes de l'écriture sans tracés. Nos. 4 et 5—Ecriture Commerciale.

Ces cahiers se trouvent partout, au prix de 5 centins chacun.



Votre ordre !

Est-il placé pour

Le Bleu **Keen's Oxford.**

Le Meilleur Bleu au monde ?

Prunes Egg, sirop épais, 2 1/2 lbs.	1.50	1.55
Prunes Egg, sirop épais, 3 lbs.	2.00	2.05
Raisins Niagara Blanc, Pres. 2 lbs.	1.40	1.45
Raisins Niagara Blanc, Standard, gall.	3.50	3.55
Rhubarbe Preserved, 2 lbs.	1.75	1.80
Rhubarbe Preserved, 3 lbs.	2.10	2.15
Rhubarbe, gall.	3.25	3.30

**Conserves de viandes**

La demande s'est ralentie, de bonne heure, elle est devenue simplement passable; les prix n'ont pas varié cette semaine.

**Prix à la doz de boîtes**

	Amér.	Canad.
Corned Beef, 1 lb.	1.80	1.50
Corned Beef, 2 lbs.	3.30	2.70
Corned Beef, 6 lbs.	10.50	8.50
Corned Beef, 14 lbs.	24.00	20.00
Roastbeef, 1 lb.	1.50	1.55
Roastbeef, 2 lbs.	2.70	2.80
Ready Lunch Beef, 1 lb.	1.55	1.60
Ready Lunch Beef, 2 lb.	2.90	3.00
Geneva Sausage, 1 lb.	1.80	1.85
Geneva Sausage, 2 lbs.	3.25	3.35
Cambridge Sausage, 1 lb.	1.75	1.80
Cambridge Sausage, 2 lbs.	3.00	3.10
English Brawn, 1 lb.	1.45	1.50
English Brawn, 2 lbs.	3.20	2.90
Lang. de boeuf, 1 1/2 lb.	8.40	8.00
Lang. de boeuf, 2 lbs.	9.80	8.50
Lang. de boeuf, 2 1/2 lbs.	12.90	9.50
Lang. de boeuf, 3 lb.	14.70	0.00
Lunch Ham 1 lb.	0.00	1.75
Lunch Ham, 2 lbs.	0.00	3.10
Lunch Tongues, 1 lb.	4.00	3.30
Lunch Tongues, 2 lbs.	8.25	6.60
Mince Meat, en seau, 1 lb.	0.75	0.65
Mince Meat, en seau, imp.	0.16	0.00

**Pieds de cochons désossés**

1 lb.	0.00	1.45
2 lbs.	0.00	2.60

**Sliced Smoked beef**

1 lb.	3.75	3.35
1/2 lb.	0.00	2.25
1/4 lb.	0.00	1.50

**Conserves de poissons**

La demande est tranquille, les prix restent les mêmes que la semaine dernière.

Nous cotons:

Anchois à l'huile (suivant format)	doz	1.60
Caviar	1-8 lb. doz.	3.50
Caviar	1-4 lb. doz.	6.75
Caviar	1-2 lb. doz.	13.00
Caviar	1 lb. doz.	25.00
Clams	1 lb. doz.	0.95
Crabes séchés	doz.	3.50
Crevettes (Shrimps) boîtes	1 lb.	1.65
Crevettes (Shrimps) boîtes	2 lbs.	3.25
Crevettes séchées	1 1/2 lb.	2.75
Finnan Haddie	doz.	1.00
Harengs marinés, imp.	"	1.20
Harengs aux Tom., imp.	"	1.45
Harengs kippered, imp.	"	1.45
Harengs imp., bte de 100 "	"	1.70
Harengs Canadiens	"	0.95
Homards, bte plate, 1 lb.	"	5.00
Homards, bte plate 1-2 lb.	"	2.40
Homards, bte haute 1 lb.	"	4.50
Huitres, boîte 1 lb.	"	1.50
Huitres, boîte 2 lb.	"	2.75
Maquereaux Canadiens	"	1.10
Maquereaux de Californie, épices, btes ovales	doz.	2.40



Maquereaux de Californie, aux tomates, btes ovales "	2.40	2.45
Royaux aux truffes et aux achards . . . . . bte	0.17	0.18
Sardines françaises, 1-4 btes, bte	0.15	0.31
Sardines françaises, 1-2 btes, bte	0.41	0.50
Sardines Norvège (1/2 bte) cse	10.00	11.09
Sardines Norvège (1/2 bte) cse	17.00	18.00
Sardines Portugaises (1/2 bte) cse	9.00	12.00
Sardines canadiennes . cse	3.25	4.50
Sardines Portugaises (1/2 bte) . . . . . cse	15.00	16.00
Saumon rose Cohoes, Fraser River, boîte plate "	0.00	1.50
Saumon rouge [Sockeye] Horse Shoe et Clover Leaf boîte haute, 1 lb. . . . doz.	0.00	2.00
Saumon rouge [Sockeye] Horse Shoe et Clover Leaf boîte plate, 1 lb. . . . doz.	0.00	2.15
Saumon rouge [Sockeye] Horse Shoe et Clover Leaf boîte plate, 1-2 lb. . . . doz.	0.00	1.22 1/2
Saumon rouge (Rivers' Inlet) boîte haute 1 lb. . . . doz.	0.00	1.85
Saumon du printemps, boîte haute, 1 lb. . . . . doz.	0.00	1.70
Saumon de printemps, 1-2 lb. doz.	0.95	1.00
Saumon Humpback, 1 lb. doz	0.00	1.10
Scalops . . . . . 1 lb. doz.	2.00	2.19
Smelts [Eperlans] aux épices, bte ronde, 1-2 lb. doz.	0.90	1.00
Smelts à la moutarde, boîte ovale, 1-2 lb. . . . . doz.	0.95	0.105
Smelts aux tomates, boîte ovale, 1-2 lb. . . . . doz.	0.95	1.05
Smelts, 1 btes, cse 100 bts.	8.00	8.50
Smelts, 1 btes, cse 100 bts.	10.00	11.00

**POISSONS SALES, FUMES, ETC.**

La demande est assez bonne pour les poissons salés. On a reçu cette semaine de la truite et du saumon salés du Labrador que nous vendons ci-dessous.

Nous cotons:

Filets Labrador, quart . . .	0.00	5.50
Filets Labrador, 1/2 quart	0.00	3.00
Filets fumés (petits), bte	0.00	0.18
Maquereau No 1, par quart, lb.	0.00	0.03 1/2
Maquereau No 1, quantité moindre, lb.	0.00	0.04
Maquereau étuvé, cse 100 lbs	0.00	6.00
Maquereau séchée, pqt 1 et 2 lbs	0.06 1/2	0.08
Maquereau effilochée, en paq. doz	0.00	0.90
Saumon Labrador No 1, 1/2 qrt.	0.00	8.50
Saumon Labrador No 1, 1/4 qrt.	0.00	6.00

**LARDS ET JAMBONS**

Il y a une assez bonne demande pour les lards américains, mais les affaires sont restreintes par la difficulté de s'approvisionner surtout dans les qualités qui conviennent pour les chantiers.

Les lards Woodlawn et Riverside ont des prix à une avance de \$1 et 50c. respectivement.

Il y a maintenant du lard Morris sur le marché.

Les lards Canadiens sont en demande à des prix plus élevés de \$1 à \$1.50 par quintal, la marchandise est également rare.

En lards fumés et en jambons, la demande est tranquille aux anciens prix.

Nous cotons:

Lards Américains		
Lard Jones 19/35 morceaux . . .	25.50	
Lard Woodlawn 34/45 morceaux	26.00	
Lard Monarch 16/30 morceaux . .	24.75	
Lard Swift 30/40 morceaux . . .	26.25	

Lard Morris 40,50 morceaux . . .	27.50
Lard Armour 30 40 morceaux . . .	27.50
Lard Armour 50 60 morceaux . . .	26.75
Lard Riverside 46 60 morceaux . .	26.25

**Lards Canadiens**

Heavy Short Cut Mess . barils	26.00
Heavy Short Cut Mess . tierces	38.50
Heavy Short Cut Mess, 1-2 baril	13.25
Selected Heavy Short Cut Boneless . . . . . (manque)	
Short Cut, Back (Family Pork), barils	26.00
Short Cut Back, 1-2 barils . . . .	13.75
Heavy Clear, brls. . . . .	25.50
Light Clear, brls . . . . . (manque)	
Heavy Flank . . . . . (manque)	
Clear Fat Backs . . . . . baril	27.00

**Vielands fumées**

Lard fumé, désossé . . . . . lb.	0.16 1/2	0.17 1/2
Lard fumé, non désossé . lb.	0.16	0.17
Jambons, 25 lbs et au-dessus . 12 1/2	0.13 1/2	0.14 1/2
Jambons, 18 à 25 lbs. . . . .	0.13 1/2	0.14 1/2
Jambons, 13 à 18 lbs. . . . .	0.14	0.15
Jambons, 10 à 13 lbs. . . . .	0.14	0.15

**SAINDOUX**

La demande pour les saindoux purs est meilleure que la semaine dernière et bien qu'il soit difficile encore de se procurer la marchandise, les prix ont une tendance plus facile.

La demande est bonne pour les saindoux composés qui sont sans changement au point de vue des prix.

Nous cotons:

Pur . . . . . en seaux . . . . .	2.80
Pur . . . . . en tinettes . . . . .	0.13 1/2
Canistres de 10 lbs. . . . . lb.	0.14 1/2
Canistres de 5 lbs. . . . . lb.	0.14 1/2
Canistres de 3 lbs. . . . . lb.	0.14 1/2
Composé . . . . . en seaux . . . . .	2.10
Chaudières de 20 lbs. . . . .	2.00
Canistres de 10 lbs. . . . . lb.	0.10 1/2
Canistres de 5 lbs. . . . . lb.	0.10 1/2
Canistres de 3 lbs. . . . . lb.	0.11
Tierces . . . . . lb.	0.10
1-2 quarts . . . . . lb.	0.10 1/2
Tinettes, 60 lbs. . . . . lb.	0.10 1/2

**FROMAGES CANADIENS**

On vend les petits fromages de 20 livres environ, de 13 à 13 1-2c. la livre, soit à une avance de 1c. par livre.

Le fromage d'Oka se vend, à la caisse, 22c. la livre et, en quantité moindre, 23c. la livre.

**FROMAGES IMPORTES**

On cote le fromage de Gruyère:

Cuveau de 4 fromages de 27 lbs. et cuveau de 2 fromages de 80 lbs., 27c. la lb.

Fromage entier de 27 lbs. ou de 80 lbs., 27 1-2c. la lb.

En quantité moindre 30c. la lb.

Le fromage de Roquefort se vend de 29 à 32c. la livre et le Limbourg de 19 à 20c. la lb.

**PRODUITS CHIMIQUES ET DROGUES**

La résine G a été avancé après avoir été baissée la semaine dernière. En barils de 200 livres on la cote \$5.25 au plus bas.

Nous cotons:

Acide borique, brls. de 336 lbs, lb.	0.08
" quantité moindre, lb.	0.10
Alun, barils de 336 lbs . . . . . lb.	0.01 1/2
Alun, barils de 112 lbs . . . . . lb.	0.02
Alun, quantité moindre . . . . . lb.	0.03
Blanc de céruse, brls de 336 lbs. 100 lbs. . . . .	0.50
Blanc de céruse, quantité moindre . . . . . 2 lbs.	0.01
Bois de campêche . . . . . lb.	0.02 1/2
Borax en cristaux, brls de 336	



Il y a de nombreux bons points en faveur des

**Sodas à la Crème "Perfection" de Mooney,**

qui ont beaucoup contribué à augmenter leur vente. Mais le point le plus important est peut-être leur qualité invariable. Ils sont cuits parfaitement et il en résulte qu'ils sont toujours frais, croustillants et délicieux. Il n'y a pas de biscuits mous, d'un goût mauvais dans un paquet de biscuits de Mooney. Vous pouvez offrir ces Sodas à la clientèle la plus difficile, sachant que leur qualité donnera toute satisfaction.

**THE MOONEY BISCUIT & CANDY COMPANY, LIMITED**  
**STRATFORD, CANADA.**

La publicité, c'est la multiplication des ventes.

**Lake of the Woods Milling Co., Ltd**  
 FABRICANTS DE  
**Farine "FIVE ROSES"**  
 Meunerie à Keewatin, Capacité 4000 barils par jour.  
 Meunerie à Portage-Laprairie, Capacité 1500 barils par jour.  
**Capacité Totale 5500 BARILS PAR JOUR**  
 BUREAUX:  
 MONTREAL, TORONTO, WINNIPEG.  
 KEEWATIN, PORTAGE-LAPRAIRIE.

lbs. . . . .	lb. 0.04½
lbs. . . . .	lb. 0.01½
Borax en cristaux, quantité moindre	lb. 0.06
Borax en poudre, brls 112 lbs.	lb. 0.06
Borax en cristaux, brls de 112 " " quantité moindre	lb. 0.06
Boules à mitres . . . . .	lb. 0.08½ 0.04
Camomille . . . . .	lb. 0.40
<b>Campêche (Extrait de):</b>	
Boîtes de 12 lbs. . . . .	lb. 0.07½ 0.07½
" 24 lbs., pqt. de 1 lb. "	" 0.08 0.08½
" 24 lbs., pqt. de ½ lb. "	" 0.09 0.09½
" 24 lbs., pqt. de ¼ lb. "	" 0.11 0.11½
" 24 lbs., les 3 grandeurs assorties "	" 0.09 0.09½
Campbre (en oz.) . . . . .	" 0.80 0.90
Carbonate d'ammoniaque, bls 112 lbs. . . . .	lb. 0.12
Carbonate d'ammoniaque, quantité moindre	lb. 0.16
Cire blanche pure . . . . .	lb. 0.45 0.50
Cooperose, bls 370 lbs . . . . .	lb. 0.01
Cooperose, quantité moindre,	lb. 0.02
Gomme arabique . . . . .	lb. 0.18
Houblon pressé . . . . .	lb. 0.12½ 0.15
Indigo de Madras . . . . .	lb. 0.60
Lessis commun . . . . .	doz. 0.35
Lessis commun . . . . .	grosse 2.75
Piâtre à terre, sac 100 lbs. sac	0.65
Résine blanche . . . . .	" 0.04 0.04½
Résine G, brl. 280 lbs. . . . .	5.25 5.50
Résine G, moins d'un brl, lb.	0.00 0.02½
Salpêtre en cristaux, bls 112 lbs. . . . .	lb. 0.05
Salpêtre en cristaux, quantité moindre	lb. 0.06
Sel d'Epsom, sacs 224 lbs. . . . .	lb. 0.01½
Sel d'Epsom, qté moindre . . . . .	lb. 0.02
Soda à pâte, 112 lbs. . . . .	0.00 1.85
Soda à laver:	
Sacs 224 lbs., 100 lbs. . . . .	0.75 0.80
1-2 sacs 112 lb., 100 lb. . . . .	0.80 0.85
Quarts 336 lb., 100 lb. . . . .	0.85 0.90
Barils 112 lb., baril . . . . .	0.95 1.00
Soude caustique, drums 750 lbs. lb.	0.02½
Soude caustique en morceaux, kegs 50 lbs. . . . .	keg 1.50 1.60
Soude caustique en morceaux, kegs 100 lbs. . . . .	keg 2.60 2.65
Soufre en bâtons, brls 336 lbs lb.	0.02
Soufre en bâtons, qté moindre lb.	0.03
Soufre moulu, sacs 112 lbs. . . . .	1.65 1.70
Soufre moulu, qté moindre . . . . .	lb. 0.03
Tourteau de lin moulu, 100 lbs. . . . .	1.70 1.80
Vitriol, brls. . . . .	0.05½ 0.06½
Vitriol, quantité moindre . . . . .	lb. 0.07½

**BOUGIES ET CIERGES**

Nous cotons:

B Paraffine, 6 à la lb. . . . .	0.08½ 0.09
B Paraffine, 12 à la lb. . . . .	0.09 0.09½
R. Stéarine, 14 oz. 6 et 12 . . . . .	0.00 0.13
B. Stéarine, 16 oz. 6 et 18 . . . . .	0.14 0.15
Cierges approuvés . . . . .	lb. 0.00 0.40
Cierges non approuvés . . . . .	lb. 0.16 0.20

**PLATS EN BOIS**

Nous cotons:

Ovales de ½ lb., crate . . . . .	0.35 0.40
Ovales de 1 lb., crate . . . . .	0.35 0.40
Ovales de 2 lbs., crate . . . . .	0.45 0.47½
Ovales de 3 lbs., crate . . . . .	0.55 0.57½
Ovales de 5 lbs., crate . . . . .	0.65 0.69

**EPINGLES A LINGE**

Epingles ordinaires.

Boîtes de 5 grosses . . . . .	la bte 0.65
Epingles à ressort.	
Boîtes de 2 grosses . . . . .	la bte 0.90

**BALAIS**

Nous cotons:

Avec manches ordinaires. . . . .	La doz. 2.85 3.25
4 cordes . . . . .	

3 cordes . . . . .	2.30 2.50
2 cordes . . . . .	0.00 1.90
Avec manches Bambou.	
3 cordes . . . . .	2.25 2.55
4 cordes . . . . .	2.70 2.90
A long manche . . . . .	2.50 2.75
D'enfants, 3 cordes . . . . .	1.25 1.40
D'enfants, 2 cordes . . . . .	1.00 1.20
D'enfants, 1 corde . . . . .	0.85 0.90
Manches de faubert (mop) . . . . .	.... 1.40

**FICELLE DE COTON**

Les prix de la ficelle de coton 3 et 4 brins ont été baissés de 1½ et 2½c la lb.

Nous cotons:

Ficelle 4 brins . . . . .	lb. 0.20½ 0.21½
Ficelle 3 brins . . . . .	lb 0.18 0.19
Cable . . . . .	lb. .... 0.31
Cordes à linge, 40 pds . doz. ....	1.10
Cordes à linge, 50 pds . doz. ....	1.35
Cordes à linge, 60 pds . doz. ....	1.65
Coton à chandelle . . . . .	lb. .... 0.22

**MECHES DE LAMPES ET BRULEURS**

Nous cotons:

Mèches No 2 . . . . .	lb. 0.20
Mèches No 1 . . . . .	lb. 0.14
Mèches No 0 . . . . .	lb. 0.12
Brûleurs No 2 . . . . .	doz. 0.80
Brûleurs No 1 . . . . .	doz. 0.60
Brûleurs No 0 . . . . .	doz. 0.60

**SAVON DE CASTILLE**

Le savon de Marseille (ou Castille) se vend: le blanc de 7-1-2c. à 9c. et le marbré rouge de 8c. à 9c.

**L. J. GLADU, IMPORTATEUR**  
 No. 26, Place Jacques-Cartier  
 Chocolat, Réglisses, Gomme!  
 Biscuits, marque Vieux Frères.  
 Venez!—Ecrivez!—ou téléphonez Mais 5389

**Il en coûte quelque chose de s'assurer un nouveau client,**  
 et quand un client vous quitte pour une raison quelconque, c'est une perte réelle d'un certain montant.

**Les LIVRETS a COUPONS ALLISON.**

soit aussi populaires auprès des clients d'un magasin qu'auprès du gérant même du magasin. Ils fonctionnent à l'avantage des deux parties et, en réduisant les froissements, vous permettent de vous assurer de nouveaux clients et de conserver les anciens.

**VOICI LE PLAN:** Si un homme demande un crédit de \$10.00 et si vous le pensez bon pour ce crédit, donnez-lui un livret à coupons Allison de \$10.00 et faites-lui signer le reçu ou note qui est sur la couverture du livret, que vous déchirez et gardez. Chargez lui \$10.00, aucune difficulté. S'il achète pour une valeur de dix cents, déchirez un coupon de dix cents et ainsi de suite jusqu'à ce que le livret soit épuisé. Il paie alors les \$10.00 et obtient un autre livret. Pas de carnet de banque, pas d'inscriptions en compte, pas de temps perdu, pas d'erreurs, pas de discussions. Les livrets à Coupons Allison sont reconnus partout comme les meilleurs. En vente partout dans le commerce de gros. Manufacturés par

**ALLISON COUPON CO., INDIANAPOLIS, Ind.**

**GRAISSE A ROUES**

On cote:

La grosse . . . . .	\$6.00
Caisse de 4 doz. . . . .	la doz. 0.52½
Quantité moindre . . . . .	la doz. 0.60
Graisse au mica: doz.:	
Boîtes de 1 lb. . . . .	0.90 0.95
Boîtes de 3 lbs. . . . .	2.40 2.50

**HUILE D'OLIVE**

Les prix de l'huile d'olive de la marque Loubon ont été avancés pour les chopines et les 1-2 chopines.

Nous cotons:

Pintes . . . . .	0.00 2.90
Chopines . . . . .	0.00 1.40
1-2 chopines . . . . .	0.00 0.75

**HUILE DE CASTOR**

Nous cotons:

	Grosse.	Doz.
Bouteilles de 1 oz. . . . .	\$3.60	0.35
Bouteilles de 2 oz. . . . .	5.00	0.45
Bouteilles de 3 oz. . . . .	6.00	0.55
Bouteilles de 4 oz. . . . .	7.25	0.65
Bouteilles de ½ chopine . . . . .	11.50	1.19
Bouteilles de 1 chopine . . . . .	17.50	1.60
Bouteilles de 1 chopine . . . . .	29.50	2.75
Estagnon, lb. . . . .	0.07½	0.08½
Quart, lb. . . . .	0.00	0.05
Moins d'un quart, gall. . . . .	0.00	1.00

**HUILE DE FOIE DE MORUE**

Nous cotons l'huile de foie de morue de \$0.90 à \$1.10 de gallon, suivant quantité.

**HUILE DE COTON**

Nous la cotons:

Au baril . . . . .	gal. 0.80 0.90
Moins d'un baril . . . . .	gal. 0.90 1.00

**VASELINE**

Nous cotons:

No 1, la grosse . . . . .	\$ 6.72, esc 5 p
No 2, la grosse . . . . .	14.40, esc 5 p
No 1, la doz. . . . .	0.60, net.
No 2, la doz. . . . .	1.25, net.

**HUILE DE PETROLE**

Nous cotons:

Pratt's Astral Oil . . . . .	1e gal. 0.21½
Standard Acme . . . . .	1e gal. 0.19
Stiver Star . . . . .	1e gal. 0.17½

**GRAINS ET FARINES**

Les derniers avis télégraphiques content comme suit les marchés d'Europe: Londres:—

Blé en transit: plus facile.  
 Blé du printemps:

Manitoba No 1 du Nord . . . . .	37 s 6 d
Manitoba No 2 du Nord . . . . .	37 s 0 d
Manitoba No 3 du Nord . . . . .	0 s 0 d

Mais en transit: tranquille.

Liverpool:—

Blé disponible: soutenu.

Manitoba No 1 du Nord . . . . .	0 s 6 d
Blé dur d'hiver No 2 . . . . .	7 s 6 d
Blé d'hiver de l'Ouest . . . . .	7 s 6 d

Futur blé: tranquille.

Décembre . . . . .	7 s 7 d
Mars . . . . .	7 s 6 d

Futur maïs: tranquille.

Décembre . . . . .	5 s 5 d
Janvier . . . . .	5 s 4 d

Maïs disponible: tranquille.

American mélangé, nouv. . . . .	0 s 0 d
---------------------------------	---------

Paris:—

Blé: soutenu.

Octobre . . . . .	23.00
Janvier-avril . . . . .	23.80

Farine: soutenue.	
Octobre	29.85
Janvier-avril	30.80

**Marché de Chicago**

Les nouvelles confirmées de dommages causés à la récolte par la gelée dans l'Argentine donnèrent un ton fort au marché au blé, mercredi dernier. Des avancés de prix modérés dans les principaux centres européens contribuèrent aussi au ton de hausse. En clôture, le blé était en gain net de 1-2c. à 7-8c.

Le marché de l'avoine était fort, mais celui du blé-d'Inde était irrégulier.

On cotait mercredi, à la clôture:

	Déc.	Mai
Blé	99½	1.02½
Blé-d'Inde	63½	62½
Avoine	47½	49½

**Marché de Montréal**

Il se fait peu d'affaires en blés; le blé feed n'est pas offert. En avoines, au contraire, il y a des transactions et le marché est plus ferme.

Les pois et le seigle sont à prix nominal, le sarrasin est faible; les stocks en orge à moulée manquent, il se fait un peu d'affaires en orge de qualité supérieure et en blé-d'Inde.

Les farines de blé sont en bonne demande avec prix fermes.

Les issues sont également en demande, avec stocks légers.

La farine d'avoine est à prix plus bas que la semaine dernière avec demande modérée.

**Grains**

Blé du Nord No 1 (nouveau)	1.09	1.10
Blé du Nord No 2 (nouveau)	1.06	1.07
Blé du Nord No 3 (nouveau)	1.04	1.05
Blé (feed)	0.78	0.80
Avoine Man. No 2	0.45	0.45½
Avoine Man. No 3	0.44	0.44½
Avoine Man. (feed)	0.00	0.44
Avoine Qué. et Ont. No 2	0.44	0.44½
Avoine Qué. et Ont. No 3	0.43	0.43½
Avoine Qué. et Ont. No 4	0.42	0.42½
Orge à moulée . . . 48 lbs.	0.58	0.60
Orge, qualité supérieure	0.62	0.64
Seigle	0.88	0.90
Pois No 2, ordinaires	0.93	0.95
Sarrasin . . . 48 lbs.	0.00	0.60
Blé-d'Inde No 2, jaune.	0.90	0.91
Blé-d'Inde No 3	0.88	0.89

**Farines**

Patente d'hiver . . . sacs	0.00	5.30
Patente du printemps . sacs	0.00	6.00
Straight rollers . . . baril	4.75	5.00
Forté à boulanger. . . sacs	0.00	5.50
Farine de blé-d'Inde . . sac	0.00	2.05
Farine à pâtisserie . . . sac	0.00	2.40

**Farines d'avoine**

Avoine roulée . . . sac 90 lbs.	0.00	2.40
Avoine roulée . . . baril	0.00	5.05

**Issues de blé**

	en sacs
Son Manitoba, au char, ton	21.00 22.00
Grû Manitoba, au char, ton	00.00 25.00
Son d'Ontario, au char, ton	21.00 22.00
Grû d'Ontario, au char, ton	25.00 26.00
Moulée . . . . . au char	28.00 34.00

**FROMAGE**

**Marché anglais**

M.M. Marples, Jones & Co. nous écrivent de Liverpool, à la date du 9 oct. 1908.

Le manque continu de demande a eu pour effet de rendre les prix un peu plus

**PLUME** Pour Coussins, Oreillers et Lits.

Achetez de la plume passée à la vapeur, purifiée et exempte de tout microbe et infection. Nous en vendons de toutes sortes: Duvet, Plume d'Oie, de Canard, de Volaille, de Pigeon et d'Oiseaux. Liste de Prix sur Demande.

**P. POULIN & CIE,**

39, Marché Bonsecours, Montréal, Can.



Que

pensez-vous

de ceci?

UNE JARRE DE **Marmelade**

**ABSOLUMENT**

**Pure**

qui peut être détaillée à 10c., en procurant un bon profit.

Cette Marmelade est préparée dans une Manufacture soumise à l'inspection du Gouvernement, toujours ouverte à nos clients et au public. Pureté et Propreté, voilà notre Devise, et nous vous invitons à l'inspection de nos produits en tout temps.

The T. UPTON COMPANY, Limited  
HAMILTON, CANADA.

**50 DES PLUS HAUTES RECOMPENSES**

En Europe et en Amérique

**Les CACAOS et CHOCOLATS**

Purs, de Haut Grade

- DE -

**Walter Baker & Co.**

LTD.



Marque de Commerce.

Leur Cacao pour le Déjeuner, est absolument pur, délicieux, nutritif et coûte moins de 1 cent par tasse.

Leur Chocolat Premium No. 1, Enveloppes Bleues, Etiquettes Jaunes, est le meilleur chocolat nature sur le marché, pour l'usage de la famille.

Leur Chocolat Caracas au sucre est le plus fin chocolat à manger qui soit au monde.

Un livre de recettes de choix, en Français, sera envoyé à toute personne qui en fera la demande.

**Walter Baker & Co., Ltd.**

Etablis en 1780

DORCHESTER, MASS.

Succursale, 86 rue St-Pierre, MONTREAL

faciles, sans augmenter aucunement les affaires. Les câblogrammes du Canada sont un peu plus fermes qu'au commencement de la semaine, et nous apprenons qu'il se fait quelques achats; mais il n'y a absolument aucune demande ici. Les qualités moyenne des Etats de 64/0 à 56/0 ont une bonne vente.

Nous cotons:

Canadien, choix, blanc	59/0 à 60/0
Canadien, choix, coloré	59/0 à 60/0
Etats-Unis, choix blanc et coloré (forme pleine)	58/0 à 59/0
Etats-Unis, choix, blanc et coloré (flats)	56/0 à 58/0

**Marché d'Ontario**

Brockville, 15 octobre—Offert 2,170 boîtes. Vendu le tout à 11 3-4c. et 12c.

Vankleek Hill, 15 octobre—Offert et vendu 1,678 boîtes à 11 3-4c. pour le blanc et 11 7-8c. pour le coloré.

Belleville, 15 octobre—Offert 2,640 boîtes, dont 130 coloré. Vendu 2,320 boîtes blanc à 11 3-4c. et 80 coloré à 11 7-8c.

Winchester, 15 octobre—Offert 342 boîtes blanc et 132 coloré. Pas de ventes.

Kingston, 15 octobre—Vendu 454 boîtes blanc à 11 1-4c. et 271 coloré à 11½c.

Pictou, 16 octobre—Offert 1,245 boîtes coloré. Vendu 1,195 boîtes à 12 1-16c.

Napanee, 16 octobre—Offert 1,355 boîtes. Vendu 95 boîtes blanc à 11 15-16c. et 340 coloré à 12 1-8c.

Perth, 16 octobre—Offert et vendu 800 boîtes blanc et 100 coloré à 11 3-4c.

Brantford, 16 octobre—Offert 1,829 boîtes. Vendu 1,805 boîtes de 11 13-16c. à 11 15-16c.

Ottawa, 16 octobre—Vendu 301 boîtes blanc à 11 15-16c. et 168 coloré à 12½c.

London, 17 octobre—Offert 182 boîtes blanc et 128 coloré. Pas de ventes.

Woodstock, 21 octobre—Offert 1,479 boîtes, dont 1,229 blanc. Pas de ventes.

Peterboro, 21 octobre—Offert 2,850 boîtes coloré. Ventes à 12 1-4c. et 12 3-16c.

**Marché de Québec**

Cowansville, 17 octobre—Offert 129 boîtes. Vendu 99 boîtes blanc à 11 3-4c.

St-Hyacinthe, 17 octobre—Vendu 677 boîtes à 11 13-16c. et 11 3-4c.

**Marché de Montréal**

Le marché du fromage est tranquille, stationnaire. Les détenteurs ne reçoivent aucune demande des exportateurs. Les prix du marché anglais sont loin d'être favorables à nos commerçants et les importateurs en Angleterre se plaignent de n'avoir fait aucun profit sur le fromage cette année. Nos exportateurs peuvent en dire tout autant et ils n'ont guère l'espoir d'en faire avec le fromage qu'ils ont actuellement en mains, qui leur coûte plus cher que le prix auquel ils pourraient le vendre.

Nous cotons pour fromage blanc:

Ontario . . . . .	0.00	0.12½
Cantons de l'Est . . .	0.00	0.12
Québec . . . . .	0.11½	0.11½

Le fromage coloré vaut de 1-8c. à 1-4c. en sus.

Les exportations pour la semaine finissant le 17 oct., ont été comme suit:

1908—50,584 boîtes.
1907—84,326 boîtes.
1906—60,532 boîtes.

Du 1er mai au 17 oct., elles ont été:

1908—1,480,328 boîtes.
1907—1,726,424 boîtes.
1906—1,930,331 boîtes.



**BEURRE**

**Marché anglais**

MM. Marples, Jones & Co nous écri-  
vent de Liverpool, à la date du 9 oct.  
1908.

Affaires modérées pendant la semaine,  
à des prix sans changement. Le marché  
du beurre danois s'étant ouvert sans  
changement, nous ne nous attendons à  
rien d'excitant la semaine prochaine. Les  
qualités inférieures ont une très faible  
demande.

Nous cotons:

Ladles des Etats . . . . .	85/0 à 90/0
Renovated, choix . . . . .	(manque)
Sibérie, crèmerie, choix . . . . .	108/0 à 110/0
Irlande, crèmerie, choix . . . . .	116/0 à 118/0
Canada, crèmerie, choix . . . . .	116/0 à 118/0
Australie, choix . . . . .	(manque)
Nouvelle-Zélande, choix . . . . .	(manque)
Argentine, choix . . . . .	(manque)
Danois, crèmerie en barils choix et surchoix . . . . .	122/0 à 124/0

**Marchés de Québec**

Cowansville, 17 octobre—Offert 576  
boîtes. Vendu 462 boîtes à 25 1-8c., 25 à  
25 5-8c., 25 à 25 3-4c. et 14 à 25 1-4c.  
St-Hyacinthe, 17 octobre—Vendu 300  
boîtes à 25 1-8c.

**Marché de Montréal**

Il y a une bonne demande locale pour  
le beurre, mais il ne se traite aucune af-  
faire pour l'exportation.

Le marché est très ferme. On paie de  
25 à 25 1-2c. aux producteurs les beurres  
de crèmeries qui sont vendus 26 1-2c. aux  
épiciers.

Il y a très peu de beurre de ferme sur  
place; on le vend aux épiciers de 21c. à  
23c. suivant qualité.

Les exportations pour la semaine fi-  
nissant le 17 oct., ont été comme suit:

1908—Nulles.
1907—Nulles.
1906—7,066 paquets.

Du premier mai au 17 octobre, elles  
ont été:

1908—88,417 paquets.
1907—66,671 paquets.
1906—353,459 paquets.

**OEUFs**

**Marché anglais**

MM. Marples, Jones & Co nous écri-  
vent de Liverpool, à la date du 9 oct.  
1908.

Prix fermes et bonne demande.

Nous cotons:

Oeufs d'Irlande . . . . .	9/9 à 11/0
Oeufs du Continent . . . . .	8/0 à 9/0

**Marché de Montréal**

Les oeufs sont faibles, le temps doux  
de ces derniers jours en est un peu la  
cause. Le public à qui on a vendu de-  
puis quelque temps des oeufs de glaciè-  
re n'est pas encore fait au changement,  
aussi la demande est-elle simplement  
passable.

Nous cotons:

Oeufs No 1 . . . . .	0.20½ 0.21
Oeufs choisis . . . . .	0.24½ 0.25
Oeufs frais . . . . .	0.28

**LEGUMES**

Aubergines . . . . .	le panier	0.35	0.40
Betteraves . . . . .	le sac	0.00	0.50
Carottes nouvelles . . . . .	le sac	0.00	0.50
Céleri . . . . .	lb.	0.25	1.00
Champignons . . . . .	lb.	0.00	0.75

Choux-fleurs . . . . .	la doz.	0.50	1.00
Choux . . . . .	la doz.	0.25	0.50
Concombres . . . . .	le panier	0.75	1.00
Cresson . . . . .	doz. paquet	0.30	0.40
Épinards . . . . .	la bte	0.30	0.40

Fèves vertes et jaunes, le panier	0.00	2.75	
Navets nouveau . . . . .	le sac	0.00	0.75
Oignons d'Espagne, la cse	0.00	2.50	
Oignons rouges . . . . .	le sac	0.00	1.00
Oignons rouges . . . . .	le quart	0.00	2.50
Panais . . . . .	la doz.	0.00	0.50

Patates (au détail), le sac 90 lbs.	0.00	0.80
--	------	------

Patates (en gros), le sac 90 lbs. (nouvelles)	0.00	0.70	
Patates sucrées . . . . .	le panier	0.00	1.50
Persil . . . . .	la doz.	0.10	0.25
Piment . . . . .	le panier	0.00	0.50
Poivreaux . . . . .	la doz. pqt.	0.00	0.10
Radis . . . . .	la lb.	0.15	0.20
Rafort . . . . .	la lb.	0.00	0.18
Salade . . . . .		0.25	0.50
Salade de Boston . . . . .	la doz.	0.00	1.00
Salade de Waterloo . . . . .	la bte	0.00	1.40
Salsifis . . . . .	la doz. de pqt.	0.00	0.40
Tomates . . . . .	le panier	0.00	0.35

**FRUITS VERTS**

Ananas . . . . .	le crate	0.00	4.00
Atocas . . . . .	le quart	8.00	8.50
Bananes . . . . .	le régime	1.50	2.00
Citrons nouveaux . . . . .	la boîte	0.00	3.00
Coings . . . . .	le panier	0.00	0.75
Limes . . . . .	la boîte	0.90	1.00
Oranges Jamaïque . . . . .	le qrt.	0.00	4.50
Pamplemousse . . . . .	la boîte	4.50	5.00
Pêches . . . . .	le panier	0.50	0.75
Poires . . . . .	le panier	0.00	0.50
Prunes . . . . .	le crate	0.00	1.50
Pommes . . . . .	le quart	1.50	4.00
Raisin Malaga . . . . .	le crate	0.00	2.00
Raisin bleu . . . . .	le panier	0.00	0.18
Raisin Malaga . . . . .	le baril	0.00	4.75
Raisin Rodger . . . . .	le panier	0.00	0.22½
Raisin vert . . . . .	le panier	0.00	0.19

**POMMES**

MM. J. C. Houghton & Co nous écri-  
vent de Liverpool, à la date du 8 oct.  
1908.

En général, la situation n'est pas sa-  
tisfaisante. Notre marché regorge de  
pommes d'Amérique et de la Nouvelle-  
Ecosse, pour la plupart en mauvais état,  
et les prix raisonnables sont l'exception.  
Quelques Newtowns de Californie se  
sont assez bien vendues.

**PRIX A L'ENCAN**

Pommes	Vendredi 2 Oct s. d. s. d.	Lundi 5 Oct s. d. s. d.	Mercredi 7 Oct s. d. s. d.
Canadiennes—Baril			
Gravenstein . . . . .			
Wealthy . . . . .	8 6	15 0	
Colvert . . . . .	11 0	16 0	
King . . . . .			
Alexandre . . . . .			
Snow . . . . .			
Jenneting . . . . .			
Greening . . . . .			

Americaines—baril			
King . . . . .			
Ben Davies . . . . .	8 0	15 0	16 0
Baldwin . . . . .	7 0	14 0	15 0
York Imperial . . . . .	8 0	15 0	16 0
Greening . . . . .	6 0	14 0	15 0
Snow . . . . .			
Californian — bte Newtown			
Pippin . . . . .	6 3	14 6	
Nouv.-Ecosse—Baril			
Gravenstein . . . . .	8 6	13 6	14 6
Emperor . . . . .	7 0	14 0	15 0
King . . . . .	18 0		
Lisbon . . . . .			

**FOIN PRESSE ET FOURRAGES**

**Marché de Montréal**

Le foin sur place est faible, surtout pour  
le foin de qualité supérieure, qui est rare.  
Dans les qualités inférieures, les appro-  
visionnementnements sont abondants, et  
les offres augmentent et le marché est  
de est médiocre.

La paille d'avoine est ferme et a une  
demande.

Nous cotons sur rails à Montréal par  
tonne, en lots de char:

Foin pressé No 1 . . . . .	12 00	12 50
Foin pressé No 2, extra . . . . .	11 00	11 50
Foin pressé No 2, ord. . . . .	10 00	10 50
Foin mélangé de trèfle . . . . .	9 00	9 50
Trèfle pur . . . . .	7 00	7 50
Paille d'avoine . . . . .	5 00	5 50

**ANIMAUX DE BOUCHERIE**

Nous cotons:

<b>Vivants</b>	
Boeuf . . . . .	les 100 lbs. 20 00
Agneaux . . . . .	la pièce 6 00
Porcs . . . . .	les 100 lbs. 10 00
<b>Abattus</b>	
Boeufs . . . . .	lb. 0 75
Agneaux . . . . .	lb. 0 75
Porcs . . . . .	les 100 lbs. 0 75

**PEAUX VERTES**

Demande assez bonne et sans  
changement.

Les commerçants de Montréal  
aux bouchers: Boeufs No 1, 12c.; No 2,  
9c.; No 3, 8c. Veau No 1, 13c.; No 2, 12c.  
moutons, 40c.; cheval, \$2.00.

M. J. R. Truesdale, de la  
J. W. Wuppermann, de New-York, est  
présente dans l'Amérique du Nord. Il a  
briquant de l'Angostura Bitters. Il a  
visiter le commerce de gros de Montréal.

**Personnel.**

—M. Armand Chaput, de la  
Chaput, Fils et Cie, est parti pour  
nier, pour le Club Chapeau, sur les rives  
du Lac Chapeau, où il est allé  
reposer des affaires.

Pendant son absence de Montréal,  
durera une quinzaine de jours. M. Ar-  
mand Chaput se livrera aux exercices  
de la chasse et de la pêche.



# COLD STORAGE

Circulation d'air froid et sec, Ventilation  
parfaite, Température appropriée à la na-  
ture des produits à conserver.

Conservation, d'après les méthodes scientifiques les plus  
approuvées, de

## Beurre, Fromage, Œufs, Fruits.

Coin des rues des Sœurs Grises et William, Montréal.

O. M. GOULD, GÉREANT.



LE PRIX DU SUCRE AUTREFOIS

Les Chinois produisaient du sucre de canne à une époque très reculée. Le sucre de canne a été introduit dans les pays occidentaux plus récemment. Les écrivains romains, Pline, Varron et Lucien, au commencement de notre ère, le mentionnent à peine. On le connaissait alors sous le nom de sel indien et de miel d'Asie, d'Arabie ou de l'Inde. En 1090, les Croisés, à leur arrivée en Syrie, découvrirent la canne à sucre, qui devint un régal favori des soldats. Au cours du siècle suivant, la canne à sucre fut introduite dans l'île de Chypre, le Delta du Nil, sur la côte nord de l'Afrique, jusqu'à Gibraltar, en Sicile et dans le royaume de Naples. Elle pénétra en Espagne au quinzième siècle et de là fut transportée à Madère et aux îles Canaries. En 1644, les Français l'importèrent à la Guadeloupe et, un peu plus tard, à la Martinique et à la Louisiane. Les Portugais l'introduisirent au Brésil et les Anglais, à la Jamaïque. D'après la "Revue Scientifique Industrielle", un quintal de sucre coûtait les sommes suivantes à Londres et à Paris, depuis le milieu du treizième siècle jusqu'à la fin du dix-neuvième siècle:

	Londres.	Paris.
1200	1,031 frs. = \$206	.....
1300	1,250 " = 250	.....
1350	837 " = 167	.....
1372	.....	2,845 frs. = \$569
1400	1,156 " = 231	.....
1426	.....	1,441 " = 288
1450	1,500 " = 300	.....
1482	.....	1,375 " = 275
1500	265 " = 53	.....
1542	.....	340 " = 68
1550	458 " = 92	.....
1598	.....	534 " = 107
1600	392 " = 69	.....
1650	402 " = 80	.....
1700	266 " = 53	.....
1750	103 " = 20	.....
1800	191 " = 38	.....

Quant au prix de transport, en 1550, il coûtait 10 francs, soit près de \$2.00, pour expédier 250 kilogrammes ou environ 553 livres de sucre, d'Anvers à Londres et 24 francs (\$4.80) pour expédier 50 kilogrammes (110 livres) de sucre par mer de Venise à Anvers. On sait que la découverte du principe saccharin de la betterave a été faite par M. de Serres, jardinier de Henri IV, en 1665.

La première manufacture de sucre de betterave fut établie en 1795, près de Valenciennes, par Achard. En France, à l'époque du blocus continental, l'augmentation du prix du sucre à 6 francs, ou \$1.20 par livre, fut un stimulant puissant pour le développement de manufactures de sucre de betterave. Le 2 janvier 1812, M. Camille Delessert, raffineur de sucre à Paris, présenta pour la première fois des spécimens de sucre indigène au comte de Chaptal, et déclara que la manufacture de sucre de betterave était actuellement en opération à Passy.

# DAOUST, LALONDE

& CIE

Manufacturiers de Chaussures, Agents pour les Claques Jacques-Cartier, ont l'honneur de prévenir leurs clients qu'ils ont déménagé au No 49 CARRE VICTORIA, dans le local autrefois occupé par MM. Ames-Holden Ltd.

# DAOUST, LALONDE

& CIE

49 CARRE VICTORIA, MONTREAL

Rappelez-vous que l'éclat de vos yeux et la force de votre main ne paraissent pas dans les mots écrits. Prenez tous les moyens possibles pour que vos annonces reçoivent un accueil favorable.

L'argent consacré à la publicité, lorsqu'il est judicieusement dépensé, constitue un placement et non pas une dépense.

## L'EPOUSSETOIR "IDEAL"



Manière de fixer l'Époussette.



Manière d'épousseter un plancher.

Manière de débarrasser les halls élevés des toiles d'araignée.



ce n'est pas une fantaisie passagère, un expédient ou une bagatelle—c'est un **appareil mécanique, construit scientifiquement**, qui produit des résultats efficaces.—qui prévient et empêche les ennuis futurs causés par la poussière, en **éliminant la poussière cachée**. Aujourd'hui la poussière est épaisse sur les linteaux, les dessus de portes, les cadres et les moulures; elle sera transportée sur les meubles par les courants d'air naturels. **Invisible aujourd'hui, vis ble demain. Sans se baisser ni grimper**, toute la poussière peut être éliminée avec le "Ideal". La forme—celle de la main et du poignet—accomplit cela.

M. le Marchand.—Nous annonçons cet article pour être détaillé à 50c. complet; il peut être vendu:

1<sup>re</sup> Section..... 35c.  
2<sup>e</sup> Manège à extension. 15c.

Complet..... 50c.

Pour vous, il y a 50% de profit—un bon article et un bon profit.

Les maisons de gros suivantes, de Montréal, ont cette marchandise en stock:

Daly & Morin, Austin & Laverty,  
L.H. Hebert & Cie, Ltée, David Madore,  
Lewis Bros., Ltd. A. Prud'homme & Fils

**TARBOX BROS., M<sup>rs</sup>**

TORONTO, ONT.

Dépot en Angleterre, 2 Hope Chambers,  
LIVERPOOL

MARQUE TARBOX

## PRIX COURANTS.

Dans la liste qui suit, sont comprises uniquement les marques spéciales de marchandises dont les maisons indiquées en caractères noirs, ont l'agence ou la représentation directe au Canada, ou que ces maisons manufacturent elles-mêmes. Les prix indiqués le sont d'après les derniers renseignements fournis par les agents, représentants ou manufacturiers eux-mêmes.

## WALTER BAKER &amp; CO., LTD.,

La lb.

Chocolat, Prime No 1, bte 12 lbs., pains de ¼ lb. et ½ lb. . . . .	0.38
Chocolat à la Vanille, bte de 6 lbs. . . . .	0.47
German Sweet, boîte de 6 lbs. . . . .	0.28
Breakfast Cocoa, bte de 1-5, ¼, ½, 1 et 5 lbs. . . . .	0.41
Cracked Cocoa, bte de ½ lb. bte de 12 lbs., Ex. sac de 6 lbs. . . . .	0.34
Chocolat sucré, Caracas, bte de 6 lbs. . . . .	0.35
Soluble Cocoa (Soda chaud ou froid), boîtes de 1 lb. . . . .	0.38
Caracas Tablets, 100 paquets la bte 5 noués ensemble . . . . .	3.00
Chocolat sucré, Auto, bte de 6 lbs. Ex. 3 lbs. . . . .	0.35

Ces prix sont F. O. B., Montréal.

## BORDEN'S CONDENSED MILK CO.

Wm. H. Dunn, Agent, Montréal



Lait Condensé. . . . .	La cse	La doz
Marque "Eagle" (4 doz.) . . . . .	6.00	1.50

Marque "Gold Seal" (4 doz.) . . . . .	5.00	1.25
Marque "Challenge" (4 doz.) . . . . .	4.00	1.00
Crème Condensée. . . . .		
Marque "Peerless" . . . . .	4.70	1.20



## BOVRIL, LIMITED

Bout., 1 oz. . . doz.	2.00
Bout., 2 oz. . . doz.	3.50
Bout., 4 oz. . . doz.	6.50
Bout., 8 oz. . . doz.	11.25
Bout., 16 oz. . . doz.	18.50

Fluid Beef de Johnston: . . . . .		
Bout., 16 oz. . . . . doz.	10.00	
Cordial au Fluid Beef de Johnston: . . . . .		
Grandes bouteilles . . . . . doz.	11.25	
Cordial Bovril: . . . . .		
Grandes bouteilles . . . . . doz.	11.25	

## BRODIE &amp; HARVIE

Montréal

Farines préparées de Brodie. . . . .	la doz	
Red XXX . ppts de 6 lbs. . . . .	3.00	
Red XXX . ppts de 3 lbs. . . . .	1.55	
Superb . . . ppts de 6 lbs. . . . .	2.80	
Superb . . . ppts de 3 lbs. . . . .	1.45	
Crescent . . . ppts de 6 lbs. . . . .	2.60	
Crescent . . . ppts de 3 lbs. . . . .	1.35	

## D. C. BROSSEAU &amp; CIE, LTEE

Montréal

Cognac F. Geoffroy & Fils . . . . .	La cse	
Une étoile, 12 quarts . . . . .	9.00	
Une étoile, 24 pints . . . . .	10.00	

Une étoile, 24 flasks . . . . .	10.00
V. O., 12 quarts . . . . .	12.50
V. S. O. P., 12 quarts . . . . .	16.00
Cognac Ve Darvilly & Cie. . . . .	
12 Quarts . . \$7.25 . . . . . 24 pints	8.25
24 flasks . . . . .	8.25

The

Blue Ribbon Tea Co.  
Montreal

Gros. Détail

Yellow Label, 1's . . . . .	0.20	0.25
Yellow Label, 1-2's . . . . .	0.21	0.26
Green Label, 1's and 1-2's . . . . .	0.24	0.31
Blue Label, 1's and 1-2's . . . . .	0.25	0.35
Red Label, 1's, 1/2's, 1/3's et 1/4's . . . . .	0.30	0.40
White Label, 1's and 1-2's . . . . .	0.35	0.50
Gold Label, 1's and 1-2's . . . . .	0.42	0.60
Purple Label, 1-2's and 1-4's . . . . .	0.55	0.80
Embossed, 1-2's and 1-4's . . . . .	0.70	1.00

## L. CHAPUT, FILS &amp; CIE,

Montréal

Champagne Louis Roederer. . . . .	La cse	
Grand Vin sec . . . . .	qts	28.00
Grand vin sec . . . . .	pts	30.00
Vin extra sec . . . . .	qts	28.00
Vin extra sec . . . . .	pts	30.00
Brut spécial Cuvée . . . . .	qts	30.00
Brut spécial Cuvée . . . . .	pts	32.00
Champagne Duc de Montlouis. . . . .	La cse	
Cuvée Réservee . . . . .	qts	10.00
Cuvée Réservee . . . . .	pts	11.00

Au Commerce:

SAVEZ-VOUS POURQUOI LE

THÉ DE CEYLAN

A UNE EXCELLENCE INVARIABLE?

C'est parce que: Les Conditions Climatériques à Ceylan sont uniformes; Le sol volcanique de Ceylan ne dégénère pas; La culture du Thé de Ceylan est une science exacte. Et petit à petit, on peut se fier aux procédés mécaniques de préparation du Thé de Ceylan, pour donner des résultats uniformes.

Carte Noire . . . . .	qts	12.50
Carte Noire . . . . .	pts	13.50
Carte D'Or . . . . .	qts	14.00
Carte D'or . . . . .	pts	15.00

<b>Cognac Boulestin &amp; Cie.</b>		<b>La cse</b>
		<b>1 cse 5 cses</b>
3 Diamonds . . . . .	qts	10.50 10.25
★ . . . . .	pts	12.00 11.75
Fluted . . . . .	qts	12.00 11.75
★ . . . . .	pts	13.00 12.75
★ . . . . .	24 flasks	13.00 12.75
★★★ . . . . .	qts	15.00 14.75
V. S. O. P. . . . .	qts	20.00 19.50
V. V. S. O. P. . . . .	qts	28.00 27.50
1846 . . . . .	qts	45.00 00.00

<b>Cognac Dervos &amp; Cie.</b>		<b>La cse</b>
		<b>1 cse 5 cses</b>
★ . . . . .	qts	8.00 7.75
★ . . . . .	pts	9.00 8.75
★ . . . . .	flasks	9.00 8.75

<b>Cognac M. Durand &amp; Cie.</b>		<b>La cse</b>
★★★ . . . . .	qts	5.50
★★★ . . . . .	pts	6.50
16 flasks . . . . .		6.50
24 flasks . . . . .		6.00
32 flasks . . . . .		6.75
48 flasks . . . . .		7.00
★★★ ¼ bouteilles . . . . .		7.00

<b>Cognac Gonzales, Staub &amp; Cie.</b>		<b>La cse</b>
Quarts . . . . .		9.00
Pints . . . . .		10.00
24 flasks . . . . .		10.00
48 flasks . . . . .		10.00

★ . . . . .	qts	11.50
★★★ . . . . .	qts	14.00
V. S. O. . . . .	qts	15.50
V. S. O. P. . . . .	qts	18.25

<b>Cognac V. Pinot &amp; Cie</b>		<b>La cse</b>
★★★ . . . . .	qts	6.25
★★★ . . . . .	pts	7.25
16 flasks . . . . .		7.25
24 flasks . . . . .		7.25
32 flasks . . . . .		7.50
48 flasks . . . . .		7.75
★★★ ¼ bouteille . . . . .		7.75
V. O. . . . .	qts	7.25
V. O. . . . .	pts	8.25

<b>Rhuma.</b>		
Lion . . . . .	qts	9.00
Lion . . . . .	pts	10.00
Tom & Topsy . . . . .	qts	7.50
Tom & Topsy . . . . .	pts	8.50
Sambo . . . . .	qts	7.50
Sambo . . . . .	pts	8.25
Sambo, ¼ bouteilles . . . . .		9.25
Tiger . . . . .	qts	8.00
Tiger . . . . .	pts	9.50

<b>Thé Noir Ceylan "Owl"</b>		<b>La lb</b>
No 5. 1 lb. 30 lbs. par pqt. . . . .		24c
No 5. ½ lb. 30 lbs. par pqt. . . . .		24c
No 10. 1 lb. et ½ lb. 30 lbs. par cse . . . . .		27c
No 15. 1 lb. et ½ lb. 30 lbs. par cse . . . . .		32c
No 30. 1 lb. et ½ lb. 30 lbs. par cse . . . . .		40c

<b>Thé Vert Ceylan "Owl"</b>		<b>La lb</b>
No 5. 1 lb. 50 lbs. par cse . . . . .		24c
No 10. 1 lb. 30 lbs. par cse . . . . .		26c

<b>Thé Mélangé "Owl"</b>		<b>La lb</b>
No 5. 1 lb. 30 lbs. par cse . . . . .		24c
No 5. ½ lb. 30 lbs. par cse . . . . .		25c
<b>Vin Tonique Dubonnet.</b>		<b>La cse</b>
12 litres . . . . .		10.00

<b>Whisky écossais J. Ainslie &amp; Co.</b>		<b>La cse</b>
		<b>1 cse 5 cses</b>
Ogilvie . . . . .	qts	7.00 6.75
Ogilvie . . . . .	24 flasks	7.75 7.50
Ogilvie . . . . .	Imp. qts	9.50 . . . .
Ainslie . . . . .	Yellow label	9.00 . . . .
Ainslie . . . . .	Ord. flask	10.25 . . . .
Ainslie . . . . .	Imp. qts	13.50 . . . .
Ainslie . . . . .	White label	9.50 . . . .
Ainslie . . . . .	Special	10.50 . . . .
Ainslie . . . . .	Extra Special	12.50 . . . .
Ainslie . . . . .	Clynelish (smoky)	13.00 . . . .
Ainslie Liqueur . . . . .		13.00 . . . .
Ainslie Special Liqueur . . . . .		16.00 . . . .
Ainslie All Malt Liqueur . . . . .		15.00 . . . .
Big Ben . . . . .	qts	11.00 10.75

**WILLIAM CLARK  
Montréal**

<b>Conserves</b>		<b>La doz</b>
Compressed Corned Beef . . . . .	1s	1.50
Compressed Corned Beef . . . . .	2s	2.70
Compressed Corned Beef . . . . .	6s	8.50
Compressed Corned Beef . . . . .	14s	20.00
Ready Lunch Beef . . . . .	1s \$1.55 2s	2.90
Geneva Sausage . . . . .	1s 1.80 2s	3.25
Cambridge Sausage . . . . .	1s 1.75 2s	3.00
English Brawn . . . . .	1s 1.45 2s	2.60
Boneless Pigs Feet . . . . .	1s 1.45 2s	2.60



Rendre l'appétit perdu, voilà la mission de ce régal d'une saveur merveilleuse connu sous le nom de "MARQUE BRUNSWICK."

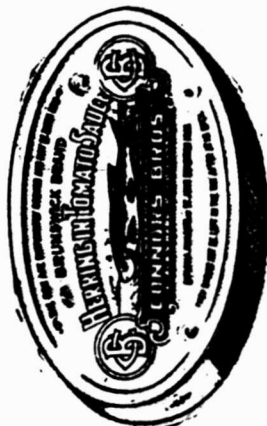

**HUILE MEDICINALE  
SASSO**

**ONEGLIA, Rivière du Levante, ITALIE**

Cette Huile est le Tonique Parfait pour la mauvaise saison.

Agréable à prendre, il est d'une prompte et facile assimilation ; c'est un calmant en même temps qu'un remède incomparable dans les affections suivantes :

**Maladies de l'Estomac et des Intestins, Constipation ; Maladies nerveuses, Débilité générale, Défaut de Nutrition, Epuisement, Rachitisme, Scrofule, Affections des Bronches et Tuberculose** sous toutes ses formes.

Il n'a pas d'égal comme tonique pour les convalescents, les anémiques, les neurasthéniques, les enfants débiles, les femmes affaiblies, etc.

Tous les Epiciers et Marchands Généraux devraient l'avoir en stock. Demandez nos Prix.

**Museo Commerciale Italiano**

**IMPORTATEURS**

**43, rue St-Antoine, - - - - MONTREAL.**



Sliced Smoked Beef	½s 1.50	1s 2.60
Roast Beef	1s 1.50	2s 2.70
Pork and Beans, sauce tomate	1s 0.50	
Pork and Beans, sauce tomate	2s 0.80	
Pork and Beans, sauce tomate	3s 1.00	
Pork and Beans Plain	1s 0.50	
Pork and Beans Plain	2s 0.80	
Pork and Beans Plain	3s 1.00	
Pork and Beans, Chili sauce	1s 0.50	
Pork and Beans, Chili sauce	2s 0.83	
Pork and Beans, Chili sauce	3s 1.00	
Veal and Ham patés	½s 1.10	
Ox Tongue (whole)	1½s 8.90	
Ox Tongue (whole)	2s 8.54	
Ox Tongue (whole)	2½s 9.50	
Lunch Tongue	1s 3.30	2s 6.80
Lunch Tongue	1s 2.75	
Jellied Veal	1s 1.50	2s 2.75

<b>Potted Meats</b>	<b>La doz.</b>
Ham, Tongue, Beef and Veal,	
½s 0.50	½s 1.00
Tongue, Ham and Veal	½s 1.00
<b>Soupes</b>	<b>La doz.</b>
Mulligatawny, Chicken, Oxtall	
Kidney, Tomato, Vegetable	
Julienne, Mock Turtle, Con-	
sommé, Pea, Bean, Purée, pints	1.00
<b>Mince Meat</b>	<b>Ditto quarts 2.00</b>
(Tins fermées hermétiquement).	<b>La doz.</b>
1s \$1.00 2s 1.95 3s 2.90 4s 3.90 5s 4.90	

**J. M. DOUGLAS & CO.**  
Montréal

Bleus à laver. La lb



"Blueol", boîtes  
10 lbs, 50 pqtg  
de 4 carrés. 15c  
"Sapphire",  
boîtes de 14 lbs,  
pqtg de ¼ lb.,  
12½c.  
"Union", boîtes  
de 14 lbs, pqtg  
de ¼ et 1 lb, 10c.

**Bourgognes Blancs, F. Chauvenet.**

	qts.	pts.
Chablis Supérieur	7.25	8.25
<b>Bourgognes Mousseux, F. Chauvenet.</b>		
"White Cap", Ultra Sec	22.00	24.00
"Pink Cap", Vin des Dames	22.00	24.00
"Red Cap", Extra Sec	22.00	24.00
<b>Bourgognes Rouges, F. Chauvenet.</b>		
Clos de Vougeot	27.50	28.50
Chambertin	18.50	19.50
Romanée	18.50	19.50
Corton (Clos du Roi)	15.50	16.50
Nuits	13.00	14.00
Volnay	12.50	13.50
Pommard	11.50	12.50
Beaune	10.00	11.00
Moulin à Vent, vieux Macon.	9.00	10.00
Beaujolais	7.00	8.00
Macon (Choix)	6.50	7.50

**Champagne Lemay & Cie** La doz

Quarts	12.00
Pints	7.00
Half Pints	4.00
<b>Cognac Otard, Dupuy &amp; Co.</b> La cse	
Special	qts 9.50
★	qts 12.00
★★	qts 14.00
★★★	qts 16.00
V. S. O. P.	qts 17.50
Au gallon depuis	5.00
<b>Madère, Rutherford &amp; Browne.</b>	
Au gallon	de 2.50 à 10.00
<b>Gin Burnett.</b> La cse	
London Dry	7.50
Old Tom	7.50
<b>Sparkling Saumur, Ackerman- Laurance.</b> qts. pts	
Dry Royal	15.75 16.75
1-2 pts., paniers 1 doz. 4	
paniers au paquet.	18.00
<b>Vin Tonique.</b> La cse	
Red Heart	9.00
<b>Whiskey Ecossais, John Dewar &amp; Sons.</b> La cse	
Special	qts 9.25
Blue Label	qts 9.75
Special Liqueur, White Label	qts 12.50
Extra Special Liqueur	qts 16.50
<b>Liqueurs Peter Heering</b> La cse	
Cherry Brandy	13.00
<b>Oporto. De La Force, Sons &amp; Co.</b> La cse	
Antique.	8.00

**Les Plum Puddings  
et le Mince Meat**  
= (Fine Old English) =  
**de Wagstaffe, Limited**

sont maintenant prêts pour livraison. Veuillez vous informer des PRIX et voir les ÉCHANTILLONS avant d'acheter ailleurs. On peut se les procurer dans toutes les MAISONS DE GROS DU CANADA.

**Wagstaffe Limited**  
Fabricants de Pures Conserves de Fruits  
**HAMILTON, - - - Canada.**

**Pourquoi vous devriez vendre du  
"SIROP MATHIEU"**

(DE GOUDRON ET D'HUILE DE FOIE DE MORUE.)

**1ère RAISON**

Les neuf-dixièmes des gens qui ont le rhume ou toussent demandent le "Sirop Mathieu" (de Goudron et d'Huile de Foie de Morue). Donc la vente se fait vite et sans effort de votre part — C'est là le résultat de ses propriétés exceptionnelles et effectives contre toutes les indispositions de la poitrine ou de la gorge.

Appuyé par de bonnes annonces. Notre publicité consiste en 1) Nos annonces dans les journaux; 2) La bonne recommandation d'une personne à une autre, qui probablement ne manque pas de lui dire qu'elle l'a acheté "chez vous."

(3) Les Fournisseurs qui reçoivent en lui un article de vrai mérite, le recommandent avec plaisir à leurs clients et à leurs amis.

Envoyez nous votre commande aujourd'hui même.

**LA COMPAGNIE  
J. L. MATHIEU**  
Propriétaire  
**SHERBROOKE - P. Q.**

**L. CHAPUT FILS & CIE.**  
Dépositaires en Gros  
**MONTREAL.**





Trocadero . . . . .	9.00
Royal Palace . . . . .	16.50
Argillon . . . . .	2.50 à 15.00

The EDWARDSBURG STARCH CO., Ltd

Montréal

Empois de buanderie	La lb
No 1 Blanc ou Bleu, cartons 4 lbs.	0.07
No 1 Blanc ou Bleu, cartons 3 lbs.	0.07
No 1 Blanc, barils et petits barils	0.06½
Canada Laundry (cse de 40 lbs.)	0.06
Silver Gloss, btes à coulisses, 6 lbs.	0.08
Silver Gloss, canistres de 6 lbs.	0.08
Kings Silver Gloss gros cristaux	0.07
Edwardsburg's Silver Gloss, paquets	
chromos de 1 lb. . . . .	0.08
Benson's Satine, cartons de 1 lb.	0.08
Canada White Gloss, pqts de 1 lb.	0.06½
Benson's Enamel, par boîte de 20	
et 40 paquets . . . . .	1.50 et 3.00
<b>Empois de cuisine</b>	
Benson's Celebrated prepared Corn,	
Boîtes de 20 et 40 lbs. . . . .	0.07½
Canada Pure Corn Starch, boîtes de	
20 et 40 lbs. . . . .	0.06½
<b>Empois de riz "Edwardsburg"</b>	
No 1 blanc, étiquette chromo, car-	
tons de 1 lb. . . . .	0.10
<b>Sirup fin de table "Edwardsburg"</b>	
Quarts . . . . . lb.	0.03½
½ Quarts . . . . . lb.	0.03½
¼ Quarts . . . . . lb.	0.03½
Sirup de 38 1-2 lbs. . . . . le seau	1.75
Sirup de 25 lbs. . . . . le seau	1.25

	La cse
Canistres de 2 lbs. 2 doz. à la cse	2.40
Canistres de 5 lbs. 1 doz. à la cse	2.75
Canistres de 10 lbs. ½ doz. à la cse	2.65
Canistres de 20 lbs. ¼ doz. à la cse	2.60

N. K. FAIRBANK COMPANY

Montréal



Prix du Saïndoux Composé, Marque BOAR'S HEAD.

Tierces . . . . .	0.10
Demi quarts . . . . .	0.10½
Tinettes 60 lbs. . . . .	0.10½
Séaux en bois, 20 lbs. . . . .	2.10
Chaudières, 20 lbs. . . . .	2.00
Caisses, 3 lbs. . . . . lb.	0.11
Caisses, 5 lbs. . . . . lb.	0.10½
Caisses, 10 lbs. . . . . lb.	0.10½

E. W. GILLETT CO., LTD.

Toronto, Ont.

Levain Royal.



Boîtes 36 paquets à	
5c . . . . . la boîte	1.10
<b>Gillett's Cream Yeast.</b>	
Boîtes 36 paquets à 5c	
La boîte . . . . .	1.10
<b>Poudre à Pâte "Magic" La doz</b>	
6 doz. de 5c. . . . .	0.40
4 doz de 4 oz. . . . .	0.60
4 doz de 6 oz. . . . .	0.75



4 doz de 8 oz. . . . .	95
4 doz de 12 oz. . . . .	1.10
2 doz de 12 oz. . . . .	1.45
4 doz de 16 oz. . . . .	1.65
2 doz de 16 oz. . . . .	1.70
1 doz de 2½ lbs. . . . .	4.10
1 doz de 5 lbs. . . . .	7.30
1 doz de 16 oz. . . . .	La cse
1 doz de 12 oz. . . . .	4.55
2 doz de 6 oz. . . . .	

Lessive en Poudre.



	La cse
4 doz à la caisse . . . . .	3.60
3 caisses . . . . .	3.50
5 caisses ou plus . . . . .	3.40
<b>Soda "Magic" La cse</b>	
No 1 caisse.	
60 pqts de 1 lb. . . . .	2.75
6 caisses . . . . .	2.60
No 2 caisse 120 pqts de ½ lb. . . . .	2.75
5 caisses . . . . .	2.60
No 3 caisse 30 pqts de 1 lb. . . . .	} 2.75
60 pqts de ½ lb. . . . .	
5 caisses . . . . .	2.60
No 5 caisse 100 pqts de 10 oz. . . . .	2.85
5 caisses . . . . .	2.75

THE B. HOUE CO.

Québec

Les plus grands manufacturiers de tabacs coupés en Canada. Manufacturiers

Si vous demandiez à n'importe quel épicier quelles sont les marinades qui se vendent le mieux, il vous dirait sans hésitation que les



**MARINADES  
MARQUE  
STERLING**

forment la ligne la plus populaire qu'il tienne. Ces Marinades de fabrication Canadienne méritent à juste titre leur réputation.

DONNEZ UN ORDRE A VOTRE FOURNISSEUR OU DIRECTEMENT A

The **T. A. LYTLE** Co., Ltd.

Sterling Road, Toronto, Canada

TELEPHONE, PARK 376

**The Big  
— 5 —**

Aucun stock d'épicerie de premier ordre n'est complet sans ces articles—chacun d'eux est un **Modèle-Type.**

**Macaroni,**  
Vermicelle et Pâtes  
de **CODOU**  
faits de blé Russe.

**Gélatine**  
Parfaitement  
Pure  
de **COX.**

**GRIFFIN'S**  
Raisins épépînés,  
Asperges Blanches et  
Vertes, Pruneaux de  
Griffin, Fruits Sees,  
Raisins sans pépins de  
Griffin.

**Savon "Shell"**  
DE  
**COURET**  
Huile Pure à 67%

**CONSERVES**  
**"THISTLE"**  
DE  
Haddies et Harengs  
Le Meilleur Emballage

Arthur P. Tippet & Co., Agents  
Montreal

de tabac coupés pour fumer, chiquer, à cigarettes, ainsi que tabacs à Priser.  
Prix et informations sur demande.

**IMPERIAL TOBACCO COMPANY OF CANADA, Limited**

<b>Cigarettes.</b>	<b>Le 1000</b>
Richmond Straight Cut	12.00
Sweet Caporal	8.50
Athlete	8.50
Old Judge	8.50
New Light (tout tabac)	8.50
Sub-Rosa Cigarros (tout tabac)	8.50
Derby	6.55
Old Gold	6.30
Prince	5.75
Sweet Sixteen	5.75
Dardanelles ordinaires	12.25
Dardanelles, bouts en liège ou en argent	12.50
Mogul Magnum, bouts en papier	16.00
Murad (turques) bouts en papier	12.00
Moguls, bouts en papier ou en liège	12.00
Yildiz (turques)	15.00
Yildiz Magnums, bouts en papier, en liège ou en or	20.00
<b>Tabacs à cigarettes.</b>	<b>la lb</b>
Puritan et B. C. No 1	1/12s 1.00
Sweet Caporal	1/13s 1.15
<b>Tabacs coupés.</b>	<b>la lb</b>
Old Chum	10s 0.82

Lord Stanley, Tins ½ lb.	1.05
Meerschaum	10s 0.82
Athlete Mixture, Tins ½ et ¼ lb.	1.35
Old Gold	12s 0.95
Seal of North Carolina	12s 0.95
Duke's Mixture (Cut Plug)	0.82
Virginity	1.25
Old Virginia, pots ½ et 1 lb.	0.72
Duke's Mixture (Granulated), 1-10s. Bags 5 lb. carton	0.85
Bull Durham, 1-10 bags, 5 lb. carton	1.25
1-16 bags, 5 lb. carton	1.25

**IMPERIAL TOBACCO CO. OF CANADA, Limited, Montreal. (Empire Branch).**

<b>Tabacs à chiquer.</b>	<b>La lb</b>
Black Watch	11s 0.38
Black Watch	6s 0.36
Bobs	5 et 10s 0.38
Currency	10s 0.38
Club	6 et 12s 0.40
Old Fox	12s 0.44
Pay Roll	7½s 0.56
<b>Tabacs à fumer.</b>	
Empire	5s et 10s 0.36
Rosebud	6s 0.45
Ivy	7s 0.50
Shamrock	6s 0.45
Starlight	7s 0.50

<b>Tabac haché.</b>	<b>La lb</b>
Great West (Sac)	7s 0.51

**JOHNSTON'S FLUID BEEF**

2 oz. Jare	per doz. 3.25
2 oz. tins	2.70
4 oz. tins	4.65
8 oz. tins	8.20

**HENRI JONAS & CIE, Montréal**

<b>Extraits Culinaires.</b>	<b>La doz</b>
1 oz. Plates. Triple concentré	0.75
2 oz. Plates. Triple concentré	1.50
2 oz. Carrées. Triple concentré	1.75
4 oz. Carrées. Triple concentré	3.00
8 oz. Carrées. Triple concentré	6.00
16 oz. Carrées. Triple concentré	12.00
2½ oz. Rondes. Quintessences	2.00
4 oz. Carrées. Quintessences. Bou-chons éméri	3.50
8 oz. Carrées. Quintessences. Bou-chons éméri	7.00
2 oz. Rondes. Golden Star. Double Force	0.75
2 oz. Plates. Soluble	0.75
2 oz. Anchor	1.00
4 oz. Anchor	1.75
8 oz. Anchor	3.00
16 oz. Anchor	5.75
1 oz. London	0.50

**La Meilleure Farine au Monde pour les Boulangers . . . .**

est produite par la parfaite union d'une mouture habile et d'un beau Blé. Cet idéal est complètement réalisé dans la

**FARINE "THREE STARS."**

Elle ne contient pas autre chose que du Blé dur du Manitoba, absolument du meilleur choix. Le Blé lui-même est converti en farine par les meuniers les plus habiles et de la manière la plus scientifique, dans la minoterie la plus perfectionnée du monde. Avec la "FARINE THREE STARS" vous pouvez faire le Pain et la Pâtisserie les plus sains et ayant le meilleur goût — vous pouvez vous y fier absolument et être sûr de l'augmentation des profits. . . . .

**Western Canada Flour Mills Co.,**

LIMITED

Moulins à Winnipeg, Goderich et Brandon.

BUREAU DE MONTREAL: Bâtisse du Board of Trade

**THE ST. LAWRENCE SUGAR REFINING CO.**

LIMITED

**MONTREAL**

**Sucres Raffinés**

Fabricant des qualités les plus choisies de . . .

**JAUNES EFFLORESCENTS,**

(BLOOMY YELLOWS)

**CAFE NOIR,**

(MINT COFFEE SUGARS)

**PHENIX,**

**GRANULES**

(Qualité suivant le granulé)

**"EXTRA STANDARD"**

**Les meilleurs sur le Marché**

2 oz. London . . . . . 0.75  
 Extraits à la livre de . . . \$1.00 à 3.00  
 Extraits au gallon de . . . \$6.00 à 24.00  
 Mêmes prix pour Extraits de tous  
 fruits.

Moutarde Française. La Grosse  
 2 doz à la caisse.

Pony . . . . . 7.50  
 Medium . . . . . 10.00  
 Large . . . . . 12.00  
 Small . . . . . 7.20  
 Tumblers . . . . . 10.80  
 Egg Cups . . . . . 12.00  
 No. 67 Jars . . . . . 12.00

2 doz. à la caisse.

Mugs . . . . . 12.00  
 Nugget Tumblers . . . . . 12.00  
 Athenian Tumblers . . . . . 12.00  
 Goblets . . . . . 12.00

1 doz. à la caisse.

No. 64 Jars . . . . . 15.00  
 No. 65 Jars . . . . . 18.00  
 No. 66 Jars . . . . . 21.00  
 No. 68 Jars . . . . . 15.00  
 No. 69 Jars . . . . . 21.00

Vernis à chaussures. La doz.

1 doz. à la caisse.

Marque Froment . . . . . 0.75  
 Marque Jonas . . . . . 0.75  
 Vernis Militaire à l'épreuve de l'eau 2.00

LAPORTE, MARTIN & CIE, LIMITEE.

Montréal

Apéritif "Bacchus" La case  
 12 Litres . . . . . 10.00

Bière Bass qts. pts. splits  
 Daukes & Cie . . . . . 2.40 1.55 1.25

Bourgogne Blanc qts. pts.  
 Morin, Père & Fils, Chablis 1898 7.50 8.50

Bourgogne Rouge. Morin, Père  
 & Fils qts. pts.  
 Macon . . . . . 1898. 5.00 6.00  
 Pommard . . . . . 1898. 7.00 8.00  
 Beaune . . . . . 1898. 6.50 7.50  
 Nuits . . . . . 1895. 8.50 9.50

Champagne qts. pts. splits  
 Piper-Heldsick. Sec . . . 28.00 30.00 32.00  
 " Très Sec 30.00 32.00 34.00  
 " Brut . . . 30.00 32.00 34.00  
 Escompte 10 %

Champagne Duc D'Origny.  
 Cuvée Réservee . . . 17.00 18.00 19.00

Champagne C. A. Cardinal & Co.  
 Extra Dry . . . . . 12.50 13.50 14.50

Claret P. Vernot & Cie. qts. pts.  
 St-Julien . . . . . 2.75 3.25

Claret V. Pradel & Cie.  
 Médoc . . . . . 2.75 3.25

Claret Château Berges.  
 Claret . . . . . 3.50 4.00

Claret Vigneau & Cambours.

St-Estèphe . . . . . 4.50 5.50  
 St-Julien . . . . . 5.00 6.00  
 Pontet Canet . . . . . 7.50 8.50  
 Château Maucamps . . . . . 10.00 11.00  
 Mouton Rotschild . . . . . 17.00 18.00

Cognac Ph. Richard. La case

S. O. . . . . Qts 12s 22.50 25.00  
 20 ans Flues . . . . . Qts 12s 00.00 16.00

Medicinal . . . . . Qts 12s 14.50  
 V. S. O. P. . . . . Qts 12s 12.25  
 Special Reserve . . . . . Qts 12s 11.00  
 V. S. O. . . . . Qts 12s 10.50  
 V. O. . . . . Qts 12s 9.00

Cognac J. M. Boutin & Co.

Alligator Brand . . . . . Qts 12s 8.00  
 Cognac Chs Couturier.

★★★ . . . . . Qts 12s 7.50  
 Cognac F. Marlon.

★★★ . . . . . Qts 12s 6.00  
 Cognac Parville & Cie.

★★★ . . . . . Qts 12s 5.00  
 Cognac Vallin Frères.

★★★ . . . . . Qts 12s 4.50  
 Toutes ces marques de Cognac

En caisse de 24 ½ Bout. (\$1.00 de plus  
 En caisse de 24 Flasks (par caisse

En caisse de 48 ½ Bout. (\$2.00 de plus  
 En caisse de 48 ½ Flasks (par caisse

Cognac en Fûts. Gall.  
 Richard . . . . . 3.40 6.00

Couturier . . . . . 3.80 4.00  
 Marlon . . . . . 3.40 3.75

# INTERCOLONIAL RAILWAY

GARE BONAVENTURE UNION

## Pour les Chasseurs

Billets à Prix Réduits à destination des  
 différents endroits de la Province de Québec, le  
 Nouveau-Brunswick et la Nouvelle-Ecosse.

Bons au départ du 6 octobre au 3 novembre  
 et au retour jusqu'au 5 décembre 1908.

Grande Démonstration en l'honneur de

## Sir Wilfrid Laurier

Mardi 20 Oct.

Billets aller et retour au prix d'un aller simple  
 de Québec, Lévis et endroits à l'ouest à  
 destination de Montréal.

Bons à l'aller les 19 et 20 et au retour jusqu'au  
 21 octobre.

BUREAU DES BILLETS

141 RUE ST-JACQUES

TELEPHONES: BELL MAIN 615, MARCHANDS 202.

H. A. PRICE, GEO. STRUBBE,  
 A. A. G. des Pass. Agt. des billets.

## SANS ABIMER LES MAINS

LA

# LESSIVE PHÉNIX

Nettoie: Linge et Soieries  
 Métaux, Glaces et Marbres,

Argenterie, Bijoux, Ustensiles de ménage  
 en Nickel, Cuivre ou Fer-blanc, Vitres  
 et Glaces, Meubles laqués ou  
 vernis, Peintures d'apparte-  
 ments, Bains, Etc., Etc.

MAXIMUM DE PROPRETÉ — ÉCONOMIE DE FATIGUE  
 DE TEMPS ET D'ARGENT.

En vente chez: Epiciers, Quincailliers,  
 Bazars, Grands Magasins, Etc., Etc.  
 Envol franco d'un échantillon contre 10 cts.

Agents pour le Canada: **C. A. CHOUILLOU & CIE,**  
 14, Place Royale, - - - Montréal.



Eau de Vichy.		La cse	
La Régente . . . . .	Qts 50s	7.50	
	qts.	pts.	spilts
Sanitas . . . . .	8.00	9.50	7.50

Gin Old John Brand.		La cse	
Rouge . . . . .	15s	9.75	
Verte . . . . .	12s	5.25	
Violette . . . . .	24s	4.50	

Gin Pollen & Zoon			
Cruchons en Verre. ¼ gal.	24s	11.00	12.00
Cruchons en Verre. ¼ gal.	12s	9.50	10.00
Cruchons en Verre. ½ gal.	12s	16.00	16.50

Lager Miller		Brls	
Bière High Life Brls	10 doz	13.00	
Bière Buffet Brls	10 doz	12.50	
Extrait Malt Brls	8 doz	2.00	15.60
Vivo Temperance Brls	10 doz	12.50	

Liq. Françaises P. Garnier		qts.	pts.
Liqueur d'or . . . . .	19.00	20.00	
Marasquin . . . . .	11.00	13.50	
Blidah. Liq. de mandarines	19.00	20.00	
Menthe verte, 1 litre . . . . .	15.50		
Menthe blanche, 3-4 litre . . . . .	12.50		
Pousse Café . . . . .	12.50		
Abricotine . . . . .	19.00	20.00	
Monastine . . . . .	20.00	22.00	
Curaçao rouge sec . . . . .	12.50		
Curaçao blanc très sec . . . . .	15.00		
Fine orange. Cruchons . . . . .	25.00	30.00	
Fine anis . . . . .	25.00	30.00	
Assorties, 48 x 1-4 bou. . . . .	21.00		

Oporto		La cse	
Garcia Hijos . . . . .	Qts 12s	8.50	
Manuel Tosta . . . . .	Qts 12s	6.50	
Ventura & Co. . . . .	Qts 12s	4.50	
Verdi & Co. . . . .	Qts 12s	3.50	
Rizat & Co . . . . .	Qts 12s	2.50	

Porter Guinness'		qts.	pts.	spilts
Daukes & Cie . . . . .	Stout	2.40	1.55	1.25

Rhums		qts.	pts.	½ pts
J. W. Turner . . . . .		7.50	8.00	9.00
Mendoza & Cie . . . . .		5.00		
St-Jean . . . . .		12.50		

Sauternes		qts.	pts.
Leconte & Morel . . . . .		2.75	3.25

Vigneau & Cambours			
Sauternes . . . . .		3.50	4.50
Graves . . . . .		4.00	5.00
Barsac . . . . .		4.50	5.50
Haut Sauternes . . . . .		5.00	6.00

Vins Sherry		La cse	
Diez Hermanos			
Cordon Azul . . . . .	Qts 12s	18.00	
Cordon Rojo . . . . .	Qts 12s	14.00	
Cordon Verde . . . . .	Qts 12s	10.00	
Favorito . . . . .	Qts 12s	12.50	
Au gallon, pâle et sec de	\$1.50 à	5.00	
José Gomez . . . . .	Qts 12s	8.50	
Juanito & Co. . . . .	Qts 12s	6.50	
Sanchez Hermanos . . . . .	Qts 12s	4.50	

Verdi & Cie . . . . .	Qts 12s	3.50
Vermouth		
La cse		
F. Ricardo (Italien) . . . . .	Qts 12s	6.50
Cazalis & Pratt (Français) . . . . .	Qts 12s	6.00

Scotch Whiskey Mitchell		La cse	
Grey Beard Stone Jars	4s	13.00	
Grey Beard Stone Jars	6s	10.00	
Finest-Old . . . . .	Qts 12s	12.50	
White Star Liquor . . . . .	Qts 12s	10.00	
Extra Special Liquor Flagon	12s	9.50	
Special Reserve . . . . .	Qts 12s	9.00	
Special Reserve ¼ bout.	Pts 24s	10.00	
Special Reserve Imp. Flasks	Pts 24s	11.75	
Heather Dew . . . . .	Qts 12s	8.00	
Mullmore . . . . .	Qts 12s	6.50	
Glen Ogle . . . . .	Qts 12s	8.00	
Robert Dale & Co. . . . .	Qts 12s	5.00	

Irish Whiskey. Mitchell & Co.		La cse	
Special Irish. White Label			
Imp. Ov. Flasks . . . . .	qts	13.00	
Special Irish. White Label			
Ord. . . . .	qts	10.50	
Special Irish Blue Label			
Ord. . . . .	qts	9.00	
Special Irish Blue Label			
Imp. Ov. Flasks . . . . .	qts	11.35	
Cruiskeen Lawn. Ord. . . . .	qts	8.50	
Cruiskeen Lawn. Imp. Ov. . . . .	qts	12.50	
Cruiskeen Lawn. Stone Jars	4s	13.00	
Cruiskeen Lawn. Stone Jars	6s	10.00	
Old Irish . . . . .	Qts	6.50	

# MELASSE ET SIROPS

## MELASSE MARQUE GINGERBREAD (EN BOITES DE FER-BLANC)

Seaux de 2's, 3's, 5's 10's, 20's  
1, 2, 3, 5 gallons.

## SIROP GOLDEN SLING (EN BOITES DE FER-BLANC)

Seaux de 2's, 3's, 5's, 10's, 20's,  
1, 2, 3, 5 gallons.

"LE MEILLEUR QU'IL Y AIT"

Agents:

C. E. Paradis, . . . . .	Québec	Carman Escott Co.,	Winnipeg
C. DeCarteret, . . . . .	Kingston	R. G. Bedlington & Co.,	Calgary
Jas. K. McIntosh, . . . . .	Ottawa	Tees & Pearse,	Edmonton
Geo. Musson & Co., . . . . .	Toronto	Wilson & McIntosh,	Vancouver
J. W. Bickle & Greening,	Hamilton	C. Leonard Grant,	P. E. Island
G. H. Gillespie, . . . . .	London		

## DOMINION MOLASSES CO., Ltd.

Halifax, - Nouvelle-Ecosse



Une pureté à 100 pour cent rend leur qualité sûre.

AGENTS:

W. G. PATRICK & Co.,	Toronto.
WM. H. DUNN,	Montréal.
MASON & HICKEY,	Winnipeg.
R. B. COLWELL,	Halifax, N. E.
J. GIBBS,	Hamilton.

## Le Public Demande

.. des ..

## Aliments Purs.

Et l'épiciers qui a l'intelligence de fournir à une demande si bien définie, fait de fortes commandes de

## Confitures et Gelées Marque E. D. S.

La marque déclarée par les analystes du Gouvernement, la plus purs qui soit vendue au Canada.

## E. D. SMITH'S FRUIT FARMS WINONA, ONT.



<b>Extrait de Viande "Vita"</b>	<b>La cse</b>
Bout 1 oz. caisse de 2 doz. . . .	3.20
Bout 2 oz., caisse de 1 doz. . . .	3.00
Bout 4 oz., caisse de 1 doz. . . .	4.50
Bout 20 oz., caisse de 1 doz. . . .	4.75
Bout 20 oz., caisse de 1 doz. . . .	9.00
<b>Huile d'Olive Minerva</b>	
Minerva Brand . . . . . Qts 12s	6.75
Minerva Brand . . . . . Pts 24s	6.50
Minerva Brand . . . . . ½ Pts 24s	4.25
<b>Légumes "Soleil"</b>	<b>La cse</b>
Pois Sur Extra Fins, cse de 100 tins	15.00
Pois Extra Fins, cse de 100 Tins	14.50
Pois Très Fins, cse de 100 Tins	13.00
Pois Fins, cse de 100 Tins	11.50
Pois Mi-Fins, cse de 100 Tins	10.00
Pois Moyens, cse de 100 Tins	9.50
Haricots Extra Fins, cse de 100 Tins	12.50
Haricots Fins, cse de 100 Tins	10.50
Haricots Moyens, cse de 100 Tins	8.50
Haricots Coupés, cse de 100 Tins	8.00
Macédoines No 1, Extra, cse de 100 Tins	12.00
Macédoines No 2, Extra, cse de 100 Tins	10.00
Carottes Tournées, cse de 100 Tins	10.00
Carottes Coupées, cse de 100 Tins	7.50
Asperges Géantes No 1, cse de 50 Tins	22.00

Fonds d'Artichauts, cse de 100 Tins	33.50
Flagéolets Extra Fins, cse de 100 Tins	13.50
Epinards en Purée, cse de 100 Tins	9.00
Tomates en Purée, cse de 100 Tins	9.50
Soupe Cerfeuil et Pois, cse de 100 Tins	10.00
Soupe Printanière, cse de 100 Tins	9.00
Soupe Julienne, cse de 100 Tins	8.50

**FRANK MAGOR & CO.**

Montréal

Robinson's Patent Barley ou Groats.

	<b>La doz</b>
Tins de 1 lb. . . . .	\$2.25
Tins de ½ lb. . . . .	1.35

Colman's Rice Starch **La lb**

No 1. London:—  
En paquets, bleus ou blancs ou assortis, de 4 à 5 lbs. . . . . 0.06½

En boîtes de carton illustrées:—  
Boîtes de 4 lbs. net . . . . . 0.08½  
Boîtes de 1 lb., gros . . . . . 0.08½  
Boîtes de 1-2 lb., gros . . . . . 0.09  
Boîtes de 1-4 lbs. gros . . . . . 0.10

Buff Starch pour dentelles, etc.  
Boîtes en carton, lb., gros . . . . . 0.09½  
En caisses de 56 lbs. chaque; cses gratis.

**Moutarde "Colman" ou "Keen"**



	<b>La doz.</b>
D. S. F. tins ½ lb. . . . .	1.40
D. S. F. tins ¼ lb. . . . .	2.50
D. S. F. tins 1 lb. . . . .	5.00
F. D. tins ½ lb. . . . .	0.85
F. D. tins ¼ lb. . . . .	1.45

	<b>La Jarre</b>
Durham Jarres, 4 lbs. . . . .	0.75
Durham Jarres, 1 lb. . . . .	0.25

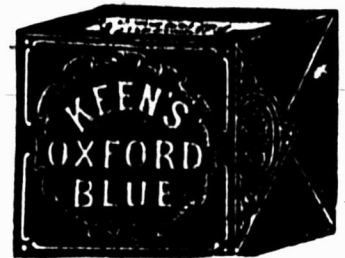

	<b>La lb.</b>
Lots, 1-4 de lb. ou 3 onces . . . . .	0.16
Lots de 10 boîtes, ou caisse . . . . .	0.15

**JOHN P. MOTT & CO.**

J. A. Taylor, Agent, Montréal

Chocolats et Cacaos Mott. **La lb.**

	<b>La lb.</b>
Elite . . . . .	0.32
Prepared Cocoa. . . . .	0.30
Breakfast Cocoa. . . . .	0.40
No 1 Chocolate. . . . .	0.32
Breakfast Choc. . . . .	0.28
Diamond Chocolate . . . . .	0.24

**La Levure "Jersey Cream"**

Rappelez-vous qu'il y a un certificat dans chaque boîte de Levure "Jersey Cream," et que dix de ces certificats vous donnent droit à

**Une Boîte Absolument Gratuite**

Chez n'importe quel épicier en gros au Canada. La Levure "Jersey Cream" est

**La Meilleure au Monde**

J. A. TAYLOR, Agent, - - - - - Montréal.



**LE NOM DE BORDEN**

signifie ce qu'il y a de **MEILLEUR** sous tous les rapports—pureté, propreté et hygiène.

Chaque Boîte de

Lait Condensé "Marque Eagle" et de Crème Evaporée "Marque Peerless" est absolument digne de confiance et garantie.

En faisant vos achats, rappelez-vous les **MARQUES DE BORDEN.**

Tous les fournisseurs les vendent.

**WILLIAM H. DUNN, MONTREAL ET TORONTO**

Scott Bathgate & Co., Winnipeg, Man. Shalloross, Macaulay & Co., Vancouver et Victoria, C. A.



Non sucrée.

EN ECRIVANT AUX ANNONCEURS, CITEZ "LE PRIX COURANT"

Navy Chocolate . . . . .	0.28
Cocoa Nibbs . . . . .	0.35
Cocoa Shells . . . . .	0.05
Confectionery Chocolate . . . . .	0.20 à 0.31
Plain Chocolate Liquors . . . . .	0.21 à 0.35
Vanilla Stick . . . . .	la gr. 1.00

**A. ROBITAILLE & CIE, Montréal**

Cognac "Sorin" . . . . .	La cse	9.00
Carte bleue . . . . .		10.00
Carte rouge . . . . .		11.00
V. S. O. P. Carte d'or . . . . .		11.00
24 flasks, avec verre . . . . .		9.57
48 1/2 flasks, avec verre . . . . .		12.00
Au gallon . . . . .	4.00 à	4.25

Cognacs "J. Mourier & Cie" . . . . .	La cse	
Quarts . . . . .		7.00
24 1/2 bouteilles . . . . .		8.00
48 1/4 bouteilles . . . . .		9.00
24 flasks . . . . .		8.00
48 1/2 flasks . . . . .		9.00
24 flasks, avec verre . . . . .		8.50
48 1/2 flasks, avec verre . . . . .		9.50

Cognac "Mont St-Louis" . . . . .	La cse	
Quarts . . . . .		6.00
24 flasks . . . . .		7.25
48 1/2 flasks . . . . .		8.50

Champagne "Bellon & Cie" . . . . .	qts.	pts.
Carte Blanche . . . . .	12.00	13.00
Rhum St-Paul . . . . .	11.50	
Rhum St-Paul . . . . .		12.50

Scotch Whisky "Craig Dhu Blend" . . . . .	La cse	
Quarts ord. . . . .		6.50
Quarts Imperial . . . . .		9.50
24 flasks ★★★ . . . . .		7.50
48 1/2 flasks . . . . .		8.50
Scotch "R. H. Thomson & Co". . . . .		
Ben Cruachan . . . . .	qts.	9.00
Ben Cruachan . . . . .	24 pts.	10.00

Poudre à Pâte "Prince Arthur" . . . . .	La doz	
Boîtes de 1 lb., 2 doz. à la caisse . . . . .		1.50
Boîtes de 1/2 lb., 4 doz. à la caisse . . . . .		0.85
Boîtes de 1/4 lb., 4 doz. à la caisse . . . . .		0.50
Tins de 5 lbs. . . . .		0.10

**ROSE & LAFLAMME, Montréal**

Batger's Lime Juice Cordial . . . . .	La doz	
Batger's Lemon Squash . . . . .		
Pints, 2 doz. à la caisse . . . . .		1.95
Quarts, 2 doz. à la caisse . . . . .		3.15

**SALADA TEA CO.**



**THÉS DE CEYLAN "SALADA."**

	Gros.	Détail.
Etiquette Brune, 1's et 1/2's . . . . .	\$0.25	\$0.30
Etiquette Verte, 1's et 1/2's . . . . .	0.27	0.35
Etiquette Bleue, 1's, 1/2's, 1/4's et 1/8's . . . . .		0.30 0.40
Etiquette Rouge, 1's et 1/2's . . . . .	0.36	0.50
Etiquette Dorée, 1/2's . . . . .	0.44	0.60

**LA CIE DES SAVONS FRANCAIS Montréal**

Savons . . . . .	La Grosse	
Savons des Anges, 3 à la boîte . . . . .		\$8.00
Mother's Delight, 3 à la boîte . . . . .		8.00
Sweet Clover, 3 à la boîte . . . . .		3.60
White Rose, 3 couleurs, 3 à la bte . . . . .		3.00
White Rose, 1 grosse, à la boîte . . . . .		2.60
White Rose, 1 doz., à la boîte . . . . .		2.60
Olive & Cucumber, 12 à la boîte . . . . .		3.60
Olive & Cucumber, small, 12 à la bte . . . . .		3.00

Stanley (Hotel Size), 12 à la bte . . . . .	2.10
Alma Mater, 12 à la boîte . . . . .	2.10
Castil Red & Red Mottled, 12 à la boîte . . . . .	2.00
Castil Blanc, 12 à la boîte . . . . .	2.00
Castil Marbré, 12 à la boîte . . . . .	2.00
Fedora, 100 à la boîte . . . . .	4.80
White Rose Glycerine, 3 à la boîte . . . . .	3.60
Glycerine, 12 à la boîte . . . . .	2.40
Glycerine, Oval cake, 12 à la bte . . . . .	2.10
Glycerine, red "large", 12 à la bte . . . . .	5.40
Carbolic Transparent, 12 à la bte . . . . .	4.10
Carbolic Transparent, 12 à la boîte . . . . .	5.40
Surgeons Carbolic, 36 à la boîte . . . . .	8.00
Brown Windsor, 1 Gro. à la boîte . . . . .	1.00
Brown Windsor, 1 Gro. à la boîte . . . . .	1.80
Brown Windsor, 1 Gro. à la boîte . . . . .	1.60
Cold Cream, 12 à la boîte . . . . .	2.00
Cold Cream, 12 à la boîte . . . . .	2.40
Magnums, 3 à la boîte . . . . .	3.60
Blue Mottled Castil, 3 à la boîte . . . . .	3.60
4 in 1, 4 à la boîte . . . . .	2.00
White Rose (large), 12 à la boîte . . . . .	5.00
Old Brown Windsor, 36 à la boîte . . . . .	2.00
Tammany, 100 au panier . . . . .	3.50

**SODA**

**Cow Brand**



Caisse, 60 paquets de 1 lb., \$3.00.
Caisse, 120 paquets de 1-2 lb., \$3.00.
Caisse, 30 ppts. 1 lb et 60 ppts. 1-2 lb., \$3.00.
Caisse de paquets de 5c., contenant 96 paquets, \$3.00.

**Magic Brand.**

**Par cse**

No 1, caisse 60 ppts. de 1 lb . . . . .	\$2.75
No 2, caisse 120 ppts. de 1-2 lb. . . . .	2.75

**AVEZ-VOUS MIS EN STOCK**

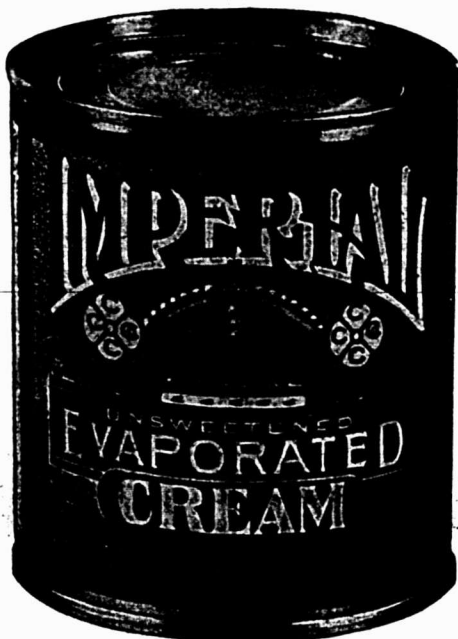

Ou ne savez-vous pas encore quel attrait cet articles exerce sur la clientèle?

**THE CANADIAN CONDENSING COMPANY**

CHESTERVILLE, Ont.

Agents Vendeurs: S. H. EWING & SONS, Montréal.

Question à laquelle il est facile de répondre.

**Quel est l'Article le Meilleur ?**

Extrait du rapport du Gouvernement du Dominion sur le Lait Condensé,—3 Janvier 1908

Voyez le Bulletin du Département du Revenu de l'Intérieur No. 144, page 11.

**LAIT CONDENSÉ, sucré.**

	Corps solides	Corps gras butyreux.
REINDEER MILK . . . . .	72.68	8.61
GLOVER " . . . . .	71.78	7.91
EAGLE " . . . . .	68.50	8.00
GOLD SEAL " . . . . .	69.12	7.33
SILVER COW " . . . . .	70.34	7.64
NESTLE'S " . . . . .	68.35	7.87
PHEASANT " . . . . .	68.29	5.10
CHALLENGE, . . . . .	68.90	7.37

**CRÈME STÉRILISÉE, non-sucrée.**

JERSEY CREAM . . . . .	27.96	8.05
ST. CHARLES " . . . . .	27.06	7.10
PEERLESS " . . . . .	26.98	6.50
CARNATION " . . . . .	24.94	6.93

La valeur est déterminée par le contenu en Corps Gras Butyreux et en Corps Solides.

**TRURO CONDENSED MILK CO., LIMITED TRURO, N. E.**

No 3. caisses 30 ppts. de 1 lb. . . .	2.75
No 3. caisses 60 ppts. de 1/2 lb. . . .	2.75
No 5. Magic Soda, cses 100 ppts. de 10 oz.	
1 caisse . . . . .	2.85
5 caisses . . . . .	9.75

**ARTHUR P. TIPPET & Co., Montréal**

Lime Juice "Stowers" . . . . .	La cse
Lime Juice Cordial, 2 doz. . . . .	pts. 4.00
Lime Juice Cordial, 1 doz. . . . .	qts. 3.50
Double Refl. Lime Juice . . . . .	3.50
Lemon syrup . . . . .	4.00

**JOHN TAYLOR & CO., Toronto**

Savon Eclipse. . . . .	1 cse	5 cses	10 cses
Savon Eclipse . . . . .	4.00	3.85	3.75

**T. UPTON & CO.,  
Hamilton**

<b>Confitures garanties pures</b>	
Framboises, Fraises, Cassis, verres de 1 lb., 2 doz. par cse . . . . .	doz. 1.90
Pêches, Prunes, Gadelles Rouges, Groselles, verres de 1 lb., 2 doz. par caisse . . . . .	doz. 1.60
<b>Assorties</b>	
Verres de 1 lb., 2 doz. à la cse, doz. En seaux de 5, 7, 14 et 30 lbs. . . . .	1.75
Fraises, Cassis . . . . .	lb. 0.12
Framboises . . . . .	lb. 0.12
Pêches, Prunes, Gadelles Rouges, Groselles . . . . .	lb. 0.09
Empaquetées en caisses assorties ou en crates si désiré.	
<b>Pure Marmelade d'oranges</b>	
Garantie pure.	
Verres, 12 oz., 2 doz. à la cse, doz. . . . .	1.00
Verres, 16 oz., 2 doz. à la cse, doz. . . . .	1.40
Pint Sealers, 1 doz. à la cse, doz. . . . .	2.00
Tins, 2 lbs., 2 doz. à la cse, lb. . . . .	0.07 1/2
Seaux en bois, 7 lbs., 6 seaux par crate . . . . .	lb. 0.07

Seaux en fer-blanc, 8 seaux par crate . . . . .	lb. 0.07
Seaux en fer-blanc, 7 lbs., 9 seaux par crate . . . . .	lb. 0.07
Seaux en bois, 30 lbs. . . . .	lb. 0.06 1/2

**Pure Marmelade de Grape—Fruit**

Garantie pure.	
Verres, 16 oz., 2 doz. à la cse, doz. . . . .	1.40

**Pure sauce d'Atocas**

Garantie pure.	
Verres, 10 oz., 2 doz. par cse, doz. . . . .	1.60
En seaux de 5, 7, 14 et 30 lbs., lb. . . . .	0.09
<b>Pur miel clarifié</b>	
Verres, 12 oz., 2 doz. par cse, doz. . . . .	1.40

**Confitures composées**

<b>Framboises rouges, Fraises, Pêches, Prunes, Gadelles rouges, Cassis, Groselles, Figues, Bluets, Abricots, verres, 12 oz., 2 doz. par caisse . . . . .</b>	
doz. . . . .	1.00
Tins, 2 lbs., 2 doz. par cse . . . . .	lb. 0.07 1/2
Seaux en fer-blanc, 5 lbs., 8 seaux par crate . . . . .	lb. 0.07
Seaux en fer-blanc, 7 lbs., 9 seaux par crate . . . . .	lb. 0.07
Seaux en bois, 7 lbs., 6 seaux par crate . . . . .	lb. 0.07
Seaux en bois, 14 lbs. . . . .	lb. 0.07
Seaux en bois, 30 lbs. . . . .	lb. 0.06 1/2
Empaquetées en caisses assorties ou crates si désiré.	
<b>Gelées composées</b>	
Framboises, Fraises, Cassis, Gadelles rouges, Ananas, verres, 12 oz., 2 doz. à la cse . . . . .	
doz. . . . .	1.00
Tins, 2 lbs., 2 doz. à la cse . . . . .	lb. 0.07 1/2
Seaux en bois, 7 lbs., six seaux par crate . . . . .	lb. 0.07

Seaux en bois, 14 lbs. . . . .	lb. 0.07
Seaux en bois, 30 lbs. . . . .	lb. 0.06 1/2
Empaquetées en caisses assorties ou crates si désiré.	

**Apple butter**

Seaux en bois, 7 lbs., 6 seaux par crate . . . . .	lb. 0.07
Seaux en bois, 14 lbs. . . . .	lb. 0.07
Seaux en bois, 30 lbs. . . . .	lb. 0.06 1/2

Fret payé d'avance sur 5 caisses ou davantage expédiées directement de la manufacture à

Windsor, Owen Sound, Collingwood, Gravenhurst, Ottawa, Montréal, et à tous les points intermédiaires en Ontario. Pour tous les autres endroits, une allocation de fret de 25 cents par cwt. sera faite.

Termes: 30 jours net, escompte de 1 p. c. 10 jours.

**ARCHDALE WILSON, Hamilton, Ont.**



**Wilson's Fly Pads.**  
\$3 la boîte ou 3 boîtes, \$8.40.  
**W. F. YOUNG**  
Absorbine . . . . . per doz. 18.00  
Absorbine, Jr. . . . . per doz. 9.00

**Fruits de Californie, Marque "GOLD BAR."**

TRADE MARK



SONS

ESTABLISHED 1834

Pêches, Abricots, Poires évaporées, Raisins épépinés.

Nous les avons maintenant en stock, ce sont les meilleurs produits de ce genre. Les prix en sont très modérés si l'on considère la qualité.

**Mathewson's Sons**

Successeurs de J. A. MATHEWSON & CO.

ÉPICIERIERS EN GROS

202 Rue McGill,

MONTREAL.

**VOTRE  
SEL**

La saison est avancée,  
La presse doit se produire.  
Examinez votre stock.

**VERRET, STEWART & CO., LIMITED.**  
MONTREAL.



# Ferronneries, Peintures, Constructions et Immeubles

**REVUE**
**DES MARCHÉS**
**FERRONNERIE**

Les affaires sont satisfaisantes, bien qu'elles aient offert du ralentissement cette semaine; à cause, nous dit-on des élections qui approchent.

On semble remarquer une plus grande fermeté des marchés d'Europe et des Etats-Unis, ce qui pourrait indiquer un réveil des affaires dans un avenir plus ou moins rapproché.

Il n'y a aucun changement de prix.

**PLOMBERIE**
**Tuyaux de plomb**

Bonne demande; l'escompte est de 30 pour cent.

Les prix sont de 7c. pour tuyaux en plomb et de 8c. pour tuyaux de plomb composition.

**Tuyaux de renvoi en fonte et accessoires**

Prix fermes et bonne demande.

Les escomptes sur les prix de la liste sont: tuyaux légers 50 et 10 p. c.; tuyaux moyens et extra-forts 65 p. c. et accessoires légers moyens et extra-forts 65 pour cent.

**Tuyaux en fer**

Forte demande.

Tuyaux noirs:

Nous cotons, prix de la liste:

1-4	100 pieds	5.50
3-8	"	5.50
1-2	"	8.50
3-4	"	11.50
1	"	16.50
1 1-4	"	22.50
1 1-2	"	27.00
2	"	36.00

Nous cotons net:

2 1-2	"	18.85
3	"	24.60
3 1-2	"	30.95
4	"	35.35

Tuyaux galvanisés.

Nous cotons, prix de la liste:

1-4	100 pieds	5.50
3-8	"	5.50
1-2	"	8.50
3-4	"	11.50
1	"	16.50
1 1-4	"	22.50
1 1-2	"	27.00
2	"	36.00

Nous cotons net:

2 1-2	"	24.25
3	"	32.50
3 1-2	"	40.95
4	"	46.50

Les escomptes sont les suivants:

Tuyaux noirs: 1-4 pouce, 63 p. c.; 3-8

pouce, 69 p. c.; 1-2 à 2 pouces, 69 p. c.  
Tuyaux galvanisés: 1-4 pouce, 48 p. c.;  
3-8 pouce, 44 p. c.; 1-2 à 2 pouces, 59 p. c.

**Tuyaux en acier**

Demande active et marché ferme.

2 pouces	100 pieds	8.50
2 1/2 pouces	"	10.50
3 pouces	"	12.00
3 1/2 pouces	"	15.00
4 pouces	"	19.25

**Fer-blanc**

Demande tranquille et prix fermes.

Nous cotons:

**Au Charbon—Allways ou égal**

IC, 14 x 20, base . . . . . bte 4.50 4.75

**Fer-blanc en feuilles**

X. Extra par X et par cse. 0.75 1.00

suyant qualité.

[Caisse de 112 feuilles, 108 lbs. net]

**Au Coke—Lydbrook ou égal**

IC, 14 x 20, base . . . . . bte 4.25 4.50

[Caisse de 112 feuilles, 108 lbs. net]

**Au Charbon—Terne-Dean ou égal**

IC, 20 x 28 . . . . . bte 7.25 7.75

[Caisse de 112 feuilles, 216 lbs. net]

**Feuilles Fer-blanc pour Bouilloires.**

[Caisse de 560 lbs.]

XX, 14 x 60, gauge 26 . lb. 0.07 0.07 1/2

**Feuilles étamées**

72 x 30 gauge 24 . les 100 lbs. 7.75 8.00

72 x 30 gauge 26 . les 100 lbs. 8.25 8.50

72 x 30 gauge 28 . les 100 lbs. 8.75 9.00

**Tôles Canada**

Bonne demande. Prix fermes.

Nous cotons: 52 feuilles demi-poll \$2.75; 60 feuilles, \$2.80 et 75 feuilles \$2.90.

**Tôles noires**

Bonne demande.

Nous cotons: 20 à 24 gauge, \$2.55; 26 gauge, \$2.65; 28 gauge, \$2.70.

**Tôles galvanisées**

Bonne demande.

Nous cotons à la caisse: Fleur

Bell et Queens de

Gorbals Comet Head Lys

28 G . . . . . 4.45 4.70 4.50 4.35

26 G . . . . . 4.20 4.45 4.25 4.10

22 à 24 G . . . . . 3.95 3.95 4.00 3.85

16-20 G . . . . . 3.70 3.95 3.75 3.60

**Apollo**

10 1/2 oz=28 Anglais . . . . . 4.85

28 G.=26 Anglais . . . . . 4.60

26 G. . . . . 4.35

24 G. . . . . 4.10

22 G. . . . . 4.10

16 à 20 G. . . . . 3.85

Moins d'une caisse, 25c. de plus par

100 livres.

28 G. Américain équivaut à 26 G.

Anglais.

Les petites tôles sont également très

fermes.

Petite tôle 18 x 24 . . . . . 52 files 4.45

Petite tôle 18 x 24 . . . . . 60 files 4.70

**Plaques d'acier**

Prix fermes.

1-8 pouce . . . . . 100 livres 2.65

3-16 pouce . . . . . " 2.55

1-4 pouce et plus épaisses. " 2.45

**Zinc en feuilles**

Nous cotons: \$6.50 à \$6.75 les 100 lbs.

**Tuyaux de poêle**

Nous cotons par 100 feuilles: 5, 6 et 7  
pouces, ordinaires \$7.50 et polis \$9.

**Coudes pour tuyaux**

Nous cotons à la doz.: coudes ronds  
ordinaires 75 feuilles, \$1.10; 60 feuilles,  
\$1.47 et polis, 60 feuilles, \$1.64.

**Baignoires**

Les seules qui se vendent couramment  
sont les suivantes:

Acier, 5 p. à 5 1-2 p. . . . . 8.00

Duplex . . . . . 12.75

Steel clad . . . . . 15.00

Fonte Emailée, qualité B, 5 1-2 . 20.00

Fonte Emailée, qualité B, 5 p. . 19.25

**Closets**

Richelleu uni . . . . . \$4.00

Richelleu façonné . . . . . 4.25

Low Down avec citerne complète

frêne ou cerise . . . . . 16.50 à 25.00

**Eviers**

Eviers 18 x 30 à bord plat . . . . . 2.60

Eviers 16 x 24 . . . . . 2.20

Eviers 14 x 20 . . . . . 2.00

**Lavabos**

Lavabos en fonte émaillée, escompte 30  
p. c. sur les prix de la liste.

**Soudure**

Bonne demande.

Nous cotons: barre demi et demi, ga-  
rantie 21c. à 24c.; do commercial, 21c.  
à 22c.; do, à essayer les tuyaux, 24 à 25c.

**Etoupe**

Nous cotons aux 100 lbs: navy \$5.50 à  
\$6 et plumbers \$4 à \$4.25.

**Couplets**

L'escompte sur les prix de la liste est  
de 65 et 10 pour cent pour les couplets  
en fer et en acier.

**QUINCAILLERIE**
**Boulons et noix**

Bonne demande.

Nous cotons:

Boulons à voitures Norway (\$3.00) 50  
et 10 p. c.

Boulons à voitures carrés, (\$2.40) 60 et  
10 p. c.

Boulons à voitures (\$1.00): grandeurs.  
3-16 et 1-4 pce, toutes les longueurs.

70 p. c.; 5-16 pce, toutes les longueurs.  
60, 10 et 10 p. c.; 3-8 pce, longueur

jusqu'à 4 pces inclus, 60, 10 et 10 p. c.  
3-8 pce, longueur plus de 4 pces, 60 et  
10 p. c.; 7-16 pce, et plus long, 60 p. c.

Boulons à voitures grandeurs, 7-16 et au-  
dessus, 55, 5 et 10 p. c.

Boulons à machine, 3-8 pce et au-dessus  
60, 10 et 10 p. c.

Boulons à machine, 7-16 pce et au-dessus 60 p. c.  
 Boulons à lisse, 3-8 et plus petits, 60 et 10 p. c.  
 Boulons à lisse, 7-16 et plus gros, 55 et 5 p. c.  
 Boulons à charrue, 55, 5 et 10 p. c.

Noix par boîtes de 100 lbs.  
 Prix très fermes et bonne demande.  
 Nous cotons:

Noix carrées 4 1-4c. la lb. de la liste.  
 Noix hexagones, 4 1-2c. la lb. de la liste.  
 Pour moins d'une boîte de 100 lbs, les prix sont à augmenter de 1-2c par lb.

**Broches à clôtures**

Le prix de la broche ondulée No 9, est coté \$2.95 pour quantité de moins d'un char et \$2.90 pour lot de char. On alloue 20c. de fret par 100 lbs, pour moins d'un char et pour lot de char.

Les prix de la broche barbelée sont les suivants: \$3.00 à Montréal et f.o.b. Cleveland \$2.65 pour lots de chars de 18 tonnes et \$2.75 pour moins d'un char.

**Crampes à clôtures**

Fer poll . . . . . \$2.50  
 Fer galvanisé . . . . . 2.75

**Broche pour poulaillers**

L'escompte sur les carreaux de 2 pouces est de 60 et 5 p. c., et celui sur les autres grandeurs de 40 et 10 p. c.

**Broche galvanisée, etc.**

Nous cotons:  
 Acier fin du No 17 au No 34, 25 pour cent sur la liste.  
 Cuivre jaune . . . . . 37½ p. c.  
 Copper (cuivre rouge) . . . . . 37½ p. c.

**Broche galvanisée:**

No 5 . . . . .	les 100 lbs	3.95
No 6 à 8 . . . . .	les 100 lbs	3.40
No 9 . . . . .	les 100 lbs	2.90
No 10 . . . . .	les 100 lbs	3.45
No 11 . . . . .	les 100 lbs	3.50
No 12 . . . . .	les 100 lbs	3.05
No 13 . . . . .	les 100 lbs	3.15
No 14 . . . . .	les 100 lbs	4.00
No 15 . . . . .	les 100 lbs	4.20
No 16 . . . . .	les 100 lbs	4.45

**Poll, Brûlé:**

No 0 à 9 . . . . .	les 100 lbs	2.30
No 10 . . . . .	les 100 lbs	2.36
No 11 . . . . .	les 100 lbs	2.42
No 12 . . . . .	les 100 lbs	2.60
No 13 . . . . .	les 100 lbs	2.70
No 14 . . . . .	les 100 lbs	2.80
No 15 . . . . .	les 100 lbs	2.85
No 16 . . . . .	les 100 lbs	3.00
Brûlé, p. tuyaux . . . . .	100 lbs No 18	3.85
Brûlé, p. tuyaux . . . . .	100 lbs No 19	4.70
Extra pour broche huilée, 10c p. 100 lbs.		

**Broche à foin**

Bonne demande.  
 Nous cotons:  
 No 13, \$2.60; No 14, \$2.70 et No 15, \$2.85. Broche à foin en acier coupée de longueur, escompte 25 p. c. sur la liste.

**Broche moustiquaire**

Nous cotons: \$1.72 1-2 par rouleaux de 100 pieds et \$1.77 1-2 par rouleaux de 50 pieds.

**Câbles en fil d'acier**

6 brins, 19 fils.  
 Prix fermes.  
 3-8 pouce de diamètre . . . . . 100 pieds 3.50  
 1-2 pouce de diamètre . . . . . 100 pieds 5.00  
 5-8 pouce de diamètre . . . . . 100 pieds 6.50

3-4 pouce de diamètre . . . . . 100 pieds 8.25  
 7-8 pouce de diamètre . . . . . 100 pieds 10.75  
 1 pouce de diamètre . . . . . 100 pieds 12.00

**Broquettes**

Escomptes.  
 Pour boîtes à fraises . . . . . 75 et 10 p.c.  
 Pour boîtes à fromage . . . . . 85 p.c.  
 A valises . . . . . 80 et 10 p.c.  
 A tapis, bleues / . . . . . 75 et 10 p.c.  
 A tapis, étamées / . . . . . 80 et 10 p.c.  
 A tapis, en barils . . . . . 40 p.c.  
 Coupées bleues, en doz. . . . . 75 et 5 p.c.  
 Coupées bleues, en 1-4 pesanteur 60 p.c.  
 Sweeden, Coupées, bleues et ornées, en doz . . . . . 95 p.c.  
 Sweeden, Coupées, bleues et ornées, en vrac . . . . . 90 p.c.  
 A chaussures, en doz . . . . . 50 p.c.  
 A chaussures, en pqts. 1 lb. 60 et 10 p.c.

**Clous de broche**

Bonne demande.  
 Prix très fermes.  
 Nous cotons: \$2.25 prix de base, f.o.b.

**Clous coupés**

Bonne demande.  
 Nous cotons: prix de base, \$2.30 f.o.b. Montréal.

**Clous à cheval**

Bonne demande.  
 Nous cotons par 100 lbs.: No 7, \$26; No 8, \$23.00; No 9, \$22.00; No 10, \$20; avec escompte de 55 p. c. pour la première qualité et de 57 1-2 p. c. pour la 2e qualité. Ajouter 1-2c net extra pour boîtes de 1 livre.

**Clous à cheval marque "C".**

Longueurs	Par bte
No 4 . . . . .	\$5.00
No 5 . . . . .	3.75



**Manufacture de Peintures et Vernis Island City**

**Agents demandés**

La Maison P. D. Dods & Cie, Limitée, propriétaire de la manufacture de peintures Island City, a besoin d'un BON MARCHAND dans chaque localité de la Puissance du Canada, pour vendre ses Peintures, Vernis, Etc. Nous donnons des avantages spéciaux aux marchands qui vendent seulement nos peintures. Ce sont les meilleures sur le marché.

**P. D. DODS & CIE, Limitée**

USINES: 274-286 RUE ST-PATRICK; 242-248 RUE ISLAND.

BUREAUX: 264 RUE ST-PATRICK, MONTRÉAL.

No 6 . . . . .	3.25
No 7 à 9 . . . . .	3.00
No 10 à 14 . . . . .	2.75

En boîtes de 25 lbs., chaque.

Aux commerçants seuls, dont les achats totaux pendant un mois du calendrier ne seront pas de moins de dix boîtes (250 lbs.), un rabais de 10 p. c. sera alloué sur l'état de compte.

Termes de vente: Comptant 30 jours, moins 2 p. c. d'escompte; tous comptes réglés par acceptation ou remise, dans les 30 jours du 1er du mois suivant la vente.

Livraison: sans frais à bord des chars ou des bateaux à Montréal ou Québec.

Clous à cheval "Peerless"

Longueur.	Par lb.	Par boîte
No 3 1 9-16 pouce. . . . .	0.60	15.00
No 4 1 3-4 pouce. . . . .	0.28	7.00
No 5 1 15-16 pouce. . . . .	0.15	3.75
No 6 2 1-8 pouces. . . . .	0.14	3.50
No 7 2 5-16 pouces. . . . .	0.13	3.25
No 8 2 1-2 pouces. . . . .	0.13	3.25
No 9 2 11-16 pouces. . . . .	0.12	3.00
No 10 2 7-8 pouces. . . . .	0.12	3.00
No 11 3 pouces. . . . .	0.12	3.00
No 12 3 3-16 pouces. . . . .	0.12	3.00

Escompte aux marchands sur demande.

#### Fers à cheval

Bonne demande.

Nous cotons f.o.b. à Montréal:

	No 2	No 1
	et plus	et plus
	grand	petit
Fers à neige. . . . . le qrt	3.75	4.00
Léger et pesant. . . . . le qrt	3.50	3.75
New Light Pattern . . . . . le qrt	4.00	4.25
Featherweight Nos 0 à 4 . . . . .		5.50
Fers "Toe weight" No 1 à 4 . . . . .		6.75
Fers assortis de plus d'une grandeur au baril 10c. à 25c extra par baril.		
Neverslip en fer. . . . . 100 lbs		9.00
Neverslip en acier. . . . . 100 lbs		12.00

Ces prix concernent tous les numéros à partir du No 2.

Pour les Nos 0 et 1, les prix sont plus élevés de 25c., soit \$9.25 pour les fers neverslip en fer, et \$12.25 pour les fers neverslip en acier.

Neverslip crampons 5-16, le cent . . . . .	2.10
Neverslip crampons 3-8, le cent . . . . .	2.40
Neverslip crampons 7-16, le cent . . . . .	2.60
Neverslip crampons 1-2, le cent . . . . .	2.90
Neverslip crampons 9-16, le cent . . . . .	3.20
Neverslip crampons 5-8, le cent . . . . .	3.80

#### Chaines en fer

Bonne demande.

On cote par 100 lbs.

3-16 No 6 . . . . .	10.00
3-16 exact 5 . . . . .	8.50
3-16 Full 4 . . . . .	7.00
1-4 exact 3 . . . . .	6.50
1-4 . . . . .	6.50
5-16 . . . . .	4.40
3-8 . . . . .	3.90
7-16 . . . . .	3.80
1-2 . . . . .	3.70
9-16 . . . . .	3.60
5-8 . . . . .	3.40
3-4 . . . . .	3.30
1 . . . . .	3.30
7-8 . . . . .	3.30

Chaines à traits . . . . . esc. 45 p.c.
Jack Chain en acier, simple et double . . . . . esc. 40 p.c.
Jack Chain en cuivre, simple et double . . . . . esc. 50 p.c.
Chaines à vache . . . . . esc. 40 p.c.
Chaines fermant en dehors . . . . . esc. 65 p.c.
Ferrements de chaîne à vache . . . . . esc. 35 p.c.

A diminuer 1-4c de la liste pour les détailliers.

#### Via à Béls

Nous cotons les escomptes suivants sur la liste:

Tête plate, acier . . . . .	85 et 10 p.c.
Tête ronde, acier . . . . .	80 et 10 p.c.
Tête plate, cuivre . . . . .	75 et 10 p.c.
Tête ronde, cuivre . . . . .	70 et 10 p.c.
Tête plate, bronze . . . . .	70 et 10 p.c.
Tête ronde, bronze . . . . .	65 et 10 p.c.

#### Via à machine

Têtes plates, 25 p.c. de la liste.  
Têtes rondes, 20 p.c.

#### Rivets et Palatres

Nous cotons:

Rivets en fer, noirs et étamés, 60, 10 et 10 p. c.  
Palatres cuivre, 20 p. c.  
Extra 1c. par lb. sur rivets en fer pour boîtes carton 1-2 lb.  
Rivets en cuivre 35 et 12 1-2 p. c. et en boîtes de carton, 1c. extra par lb.

#### Fanaux

Bonne demande.

Nous cotons:

Cold Blast No 2 . . . . . doz.	6.75
Wright No 3 . . . . . doz.	8.50
Ordinaires . . . . . doz.	4.75
Dashboard C. B. . . . . doz.	9.06
No 0 . . . . . doz.	5.75

Peints 50c. extra par doz.

#### Tordeuses à linge

Bonne demande.

Nous cotons:

Royal Canadian . . . . . la doz.	\$35.00
Colonial . . . . . "	38.00
Safety . . . . . "	42.50
E. Z. E. . . . . "	39.75
Rapid . . . . . "	34.75
Paragon . . . . . "	40.75
Bicycle . . . . . "	45.25

#### Munitions

Bonne demande.

Cartouches, Amer R. F. le mille, à plomb et à balle, 30 et 5 p. c.  
Cartouches chargées amér., esc. 20 p. c. sur la liste.  
Cartouches vides amér., 10 p. c. d'avance sur la liste.  
Cartouches Amér. C. F. Sporting avance 10 p. c. sur la liste.  
Cartouches amér. C. F. à balle et à plomb Prix net sur la liste.  
Caps B. B. Amér. le mille. \$2.00.  
Caps à Cartouches, No 1, 1 1-2, 2, 2 1-2, le mille, \$2.05.  
C. F. Sporting, ajouter 5 p. c. à la liste.

#### Cartouches Dominion

Cartouches Rim Fire et Caps C. B. à balle et à plomb. Esc. 50 et 7 1-2 p. c.  
Caps rondes B. B. Esc. 60 et 2 1-2 p. c.  
Cartouches à percussion centrale pour pistolet et fusil, à balle et à plomb Esc. 30 p. c.  
Primers, en boîtes inexplosives, de 100 chaque. Esc. 15 p. c.  
Primers, en boîtes métalliques de 250 chaque. Esc. 20 p. c.

#### Cartouches chargées

Crown, poudre noire. Esc. 15 et 5 p. c.  
Sovereign, Empire Bulk sans fumée. Esc. 30 et 5 p. c.  
Regal, Ballistite Dense, sans fumée. Esc. 30 et 5 p. c.  
Imperial, Empire ou Ballistite. Esc. 30 et 5 p. c.

#### Cartouches vides

Cartouches en papier. Esc. 10 et 10 p. c.  
Cartouches en laiton. Esc. 55 et 5 p. c.

#### Poudre

Bonne demande.

Nous cotons:

S. S. sans fumée Shot Gun 100 lbs. ou moins . . . . . la lb.	0.85
1000 lbs ou plus . . . . . la lb.	0.80

net 30 jours.

#### Plomb de chasse

Bonne demande.

Nous cotons:

Ordinaire . . . . . 100 lbs	7.50
Chilled . . . . . 100 lbs	7.90
Buck and Seal . . . . . 100 lbs	8.30
Ball . . . . . 100 lbs	8.70

L'escompte est de 25 pour cent sur la liste.

#### METAUX

##### Antimoine

Marché fort.

Pas de changement.

Nous cotons de 9 1-2c. à 10c.

##### Fontes

Nous cotons:

Carron No 1 . . . . .	0.00	22.50
Carron Spécial . . . . .	0.00	20.75
Carron Soft . . . . .	0.00	19.50
Clarence No 3 . . . . .	0.00	18.00
Middlesboro No 3 . . . . .	0.00	18.50
Summerlee No 2 . . . . .	0.00	20.00

##### Fer en barre

Bonne demande.

Nous cotons:

Fer marchand, base 100 lbs.	1.90	1.95
Fer forgé. . . . . base 100 lbs.	2.05	2.10
Fer fini. . . . . base 100 lbs.	2.15	2.20
Fer pour fers à cheval. . . . . base 100 lbs.	2.15	2.20
Feuillard mince 1½ à 2 pcs. base	3.10	
Feuillard épais No 10 base. . . . .	2.00	

##### Acier en barre

Bonne demande.

Nous cotons net, 30 jours.

Acier doux . . . . . base 100 lbs.	1.95	2.00
Acier à rivets . . . . . base 100 lbs.	2.05	2.10
Acier à lisse . . . . . base 100 lbs.	1.95	2.00
Acier à bandage, base 100 lbs.	2.00	2.05
Acier à machine, base 100 lbs.	2.10	2.20
Acier à pince . . . . . base 100 lbs.	2.45	2.50
Acier à ressorts, base 100 lbs.	2.70	2.95

##### Cuivre en lingots

Marché ferme et sans changement

Nous cotons de 14 1-2 à 15c. Le cuivre en feuilles est coté à 30 cents.

##### Etain en lingots

Marché plus fort.

Pas de changement de prix.

On cote de \$32.50 à \$33.00.

##### Plomb en lingots

Marché sans changement.

Nous cotons: \$3.60 à \$3.70.

##### Zinc en lingots

Marché ferme et prix sans changement.

Nous cotons: de \$5.25 à \$5.50 les 100 livres.

#### HUILES, PEINTURES ET VITRERIE

##### Huile de lin

Bonne demande.

Marché faible.

Nous cotons au gallon: huile bouillie, 56c. de 1 à 2 barils et 54c. pour 3 à 5 barils; huile crue 53c. de 1 à 2 barils et 51c. pour 4 à 5 barils.

##### Essence de térébenthine

Bonne demande, marché plus ferme aux Etats-Unis, sans changement sur place.

Nous cotons, net 30 jours: au gallon,



# UNE OCCASION POUR VOUS !!

## FUSILS DE GUERRE MAUSER

Fusil à "Répétition" à HUIT COUPS.



Entièrement Nouveau.  
Peut être employé comme fusil à un coup  
ou comme fusil à répétition.

Modèle 71-84, Fermeture à Verrou (Bolt Action). Calibre 11 M-M ou à peu près 44. Garanti donner satisfaction. Longueur, 50 pouces. Poids, 10 livres environ. Cartouches à poudre sans fumée et balles en plomb uniquement. Voilà le fameux fusil qui a fait la grande renommée de MAUSER.

Il est splendide pour chasser le Chevreuil et le Gros Gibier.

Personne habitant la campagne ne peut se passer de ce fusil.

FUSILS, 20 par caisse \$60.00  
" la pièce - - 3.30



Cartouches, 2,000 par caisse, \$40.00

Cartouches, le cent, \$2.25

Nous attendons la première expédition, le 25 Octobre ou plus tôt.  
Ne confondez pas ce fusil avec toute autre arme de guerre. C'est le véritable MAUSER.

*Ces fusils sont absolument neufs.*

*Ces fusils sont absolument neufs.*

LES PRIX COTÉS CI-DESSUS SONT LES PLUS BAS POUR LE COMMERCE.

## LEWIS BROS., Limited

Adressez toute correspondance à

Ottawa

Toronto

Montreal

Calgary

Vancouver

pour un baril, 56c.; de 2 barils à 4 barils 55c.; et pour quantité moindre de 1 baril, 61c.

**Huile de loup-marin**

Nous cotons au gallon:

Huile extra raffinée . . . . .	60c.
Huile paille . . . . .	45c.

**Blanc de plomb**

Bonne demande.

Nous cotons:

Blanc de plomb pur . . . . .	6.75	6.00
Blanc de plomb No 2 . . . . .	5.25	6.50
Blanc de plomb No 3 . . . . .	0.00	6.25
Blanc de plomb No 4 . . . . .	4.75	5.00

**Pitch**

Les prix sont sans changement.

Goudron dur . . . . . 100 lbs.	0.65
--------------------------------	------

**Peintures préparées**

Forte demande.

Nous cotons:

Gallon . . . . .	1.15	1.25
Demi-gallon . . . . .	1.20	1.30
Quart de gallon . . . . .	1.25	1.35
En boîtes de 1 lb . . . . .	0.08½	0.09½

**Verres à Vitres**

Bonne demande.

Nous cotons sans changement: Star, au-dessous de 26 pouces uni: 50 pieds, \$1.70; 100 pieds, \$3.20; 26 à 40, 50 pieds, \$1.80; 100 pieds, \$3.40; 41 à 50, 100 pieds, \$3.85; 51 à 60, 100 pieds, \$4.10; 61 à 70, 100 pieds, \$4.35; 71 à 80, 100 pieds, \$4.85.

Double Diamond, 100 pieds: 0 à 25, \$6.75; 26 à 40, \$7.25; 41 à 50, \$8.75; 51 à 60, \$10.00; 61 à 70, \$11.50; 71 à 80, \$12.50; 81 à 85, \$14.00; 86 à 90, \$16.50; 91 à 95, \$18.00. Escompte, 33 1-3 p.c.

Sur Diamond, escompte 20 p. c.

**Vert de Paris**

Nous cotons:	Anglais	Canadien
Barils à pétrole . . . . .	0.00	0.28½
Kgs à arsenic . . . . .	0.00	0.28½
Drums de 50 et 100 lbs. . . . .	0.28½	0.29
Drums de 25 lbs. . . . .	0.26	0.29½
Boîtes papier, 1 lb. . . . .	0.26½	0.30
Boîtes fer-blanc, 1 lb. . . . .	0.28½	0.31
Boîtes papier, ½ lb. . . . .	0.26½	0.32
Boîtes fer-blanc, ½ lb. . . . .	0.00	0.33

**Briques réfractaires, etc.**

On cote les briques réfractaires anglaises \$17.00 à \$21.00; les briques écossaises, de \$27.00 à \$30.00; les briques américaines, de \$23.00 à \$35.00.

**Ciment**

Nous cotons par baril: ciment canadien, \$1.85 à \$2.10; ciment anglais, \$2.00

**Câbles et cordages**

Bonne demande.

Nous cotons:

Best Manila . . . . . base lb.	0.00	0.12½
British Manila . . . . . base lb.	0.00	0.10
Sisal . . . . . base lb.	0.00	0.09½
Lathyrn simple . . . . . base lb.	0.00	0.10
Lathyrn double . . . . . base lb.	0.00	0.10½
Jute . . . . . base lb.	0.00	0.10½
Coton . . . . . base lb.	0.00	0.18½
Cordes à châssis . . . . . base lb.	0.00	0.30

**Ficelle d'engerbage**

Manilla, 650 pieds . . . . . lb.	0.13
Manilla, 600 pieds . . . . . lb.	0.11½
Manilla, 550 pieds . . . . . lb.	0.09½
Sisal, 500 pieds . . . . . lb.	0.08½
Standard, 500 pieds . . . . . lb.	0.08½

Par 5 tonnes, 1-8c. de moins. Par lot de char, 1-4c. de moins.

**Papiers de Construction**

Bonne demande.

Nous cotons:

Jaune et noir pesant . . . . .	1.75	1.87½
Jaune ordinaire, le rouleau . . . . .	0.00	0.32
Noir ordinaire, le rouleau . . . . .	0.00	0.40
Goudronné, les 100 lbs. . . . .	1.75	1.87½
Papier à tapis, les 100 lbs. . . . .	0.00	2.75
Papier à cou., roul., 2 plis . . . . .	0.75	0.85
Papier à cou., roul., 3 plis . . . . .	0.95	1.05
Papier surprise, roul., 16 lbs. . . . .	0.00	0.50

poids des dépenses encourues.

**FERRAILLES**

	La lb.	La tonne
Culvre fort . . . . .	0.00	0.11
Culvre mince ou fonds en culvre . . . . .	0.00	0.10½
Laiton rouge fort . . . . .	0.00	0.10½
Laiton jaune fort . . . . .	0.00	0.08½
Laiton mince . . . . .	0.00	0.06
Plomb . . . . .	0.02½	0.02½
Zinc . . . . .	0.00	0.02½
Fer forgé No 1 . . . . .	0.00	11.00
Fer forgé No 2 . . . . .	0.0	0.00
Fer fondu et débris de machines No 1 . . . . .	0.00	12.00
Plaques de poêles . . . . .	0.00	11.00
Fontes et aciers malléables . . . . .	0.00	9.00
Viellies claques . . . . .	0.00	0.06½



**NOTES**

M. Dalté Vlau, architecte, prépare les plans et devis pour un magasin général que M. L. P. Lazare fera ériger à St-Rémi.

M. D. Viau, architecte, prépare les plans et devis pour un magasin, un logement et une boutique que M. J. B. Blain fera ériger à St-Rémi.

**Permis de construire à Montréal**

Rue Marquette, près de la rue De Fleurimont, une maison formant un logement, 20 x 35, à un étage, en bois et brique; coût probable, \$500. Propriétaire, E. Denault (1551).

Rue Cathédrale, No 84, modifications à une maison; coût probable, \$200. Propriétaires, la Succession Hy. Hamilton (1552).

Rue Ste-Famille, près de l'avenue des Pins, 2 maisons formant 6 logements, 25 x 75 chacune, à 3 étages, en pierre et brique; coût probable, \$9,000. Propriétaires, Soeurs de l'Hôtel-Dieu; architectes, J.-B. Resther & Fils; entrepreneurs, The Laurin Construction Co. (1553 et 1554).

Rue Larivière, près de la rue Emma, une maison formant 3 logements, 25 x 36, à 3 étages, en bois et brique; coût probable, \$3,000. Propriétaire, Euclide Grenier; entrepreneur, A. Viens (1555).

Rue Notre-Dame Ouest, No 235, une maison formant un magasin, 53 de front, 69 en arrière x 82, à 4 étages, en pierre et brique; coût probable, \$12,000. Propriétaires, D. Shapiro & J. Ryan; architecte, Alph. Piché; entrepreneur, C. E. Deakin (1556).

Rue Albert, près de l'avenue Atwater, une maison formant un logement et un magasin, 22.10 x 15, à 2 étages, en bois et brique; coût probable, \$500. Propriétaire, Léon Houle (1557).

Rue Notre-Dame Ouest, No 1508, près de l'avenue Atwater, modifications à une

maison; coût probable, \$1,100. Propriétaire, Jos. Charron (1558).

Rue St-Jacques, No 382, une maison formant 2 magasins, 35 de front, 50 en arrière x 90, à un étage, en pierre et brique; coût probable, \$7,000. Propriétaires, Castle Blend Co.; entrepreneurs, Thos. Wand; architectes, Saxe & Archibald (1559).

Rue Lusignan, près de la rue St-Jacques, modifications à une bâtisse; coût probable, \$50. Propriétaires, Wire and Cable Co. (1560).

Rue Davidson, près de la rue Notre-Dame, modifications à une maison; coût probable, \$3,500. Propriétaires, The Bank of Montreal; architectes, Peden & McLaren; entrepreneur, John Allan (1561).

Rue Charlevoix, près de la rue Melin, une maison formant 3 logements, 26 x 42, à 3 étages, en bois et brique; coût probable, \$5,000. Propriétaire, J. O. Goyette; architecte, Alf. Lortie; entrepreneur, Victor St-André (1562).

Rue Roy, près de la rue Drolet, une maison formant 2 logements et un magasin, 38 x 33.6, à 3 étages, en bois et brique; coût probable, \$3,000. Propriétaire, E. M. St-Denis; entrepreneurs, P. Girard (1563).

Rue Labelle, près de la rue Beaubien, une maison formant 2 logements, 25 x 40, à 2 étages, en bois et brique; coût probable, \$1,700. Propriétaire, Etienne Bénéard (1664).

Rue Delnelle, No 242, modifications à une maison; coût probable, \$300. Propriétaire, D. Tassé (1565).

Ave Papineau, Nos 200 à 208, modifications à une maison; coût probable, \$2,500. Propriétaire, H. Wener; architecte, C. Dufort; entrepreneurs, M. Labis & Co. (1566).

Rue Beaudoin, Nos 109 et 111, modifications à une maison; coût probable, \$140. Propriétaire, Alb. Cadioux (1567).

Rue St-Urbain, arrière No 261, modifications à une maison; coût probable, \$2,000. Propriétaire, Dobrofsky & Berlind; entrepreneur, G. Zudick (1568).

Rue St-Urbain, No 261, une maison formant 3 logements, 28 x 33, à 3 étages, en brique; coût probable, \$2,000. Propriétaires, Dobrofsky & Berlind; entrepreneur, G. Zudick (1569).

Rue Lasalle, près de l'avenue Mont Royal, une maison formant 3 logements, 24 x 40, à 2 étages, en bois et brique; coût probable, \$1,500. Propriétaire, C. Gagnon (1570).

Ave Lansdowne, No 30, près de la rue Eléonor, modifications à une maison; coût probable, \$1,200. Propriétaire, J. T. Ewart (1571).

Rue Marquette, No 47, modifications à une maison; coût probable, \$30. Propriétaire, A. Piperno (1572).

31ème avenue, près de la rue D'Ardenne, une maison formant un logement, 25 x 30, à un étage, en bois et brique; coût probable, \$600. Propriétaire, H. Lévesque (1573).

Ave Papineau, près de l'avenue Mont Royal, une écurie, 26 x 16, à un étage, en bois et brique; coût probable, \$120. Propriétaire, E. Thisdale (1574).

Rue Dorion, près de la rue Ontario, une maison formant 4 logements, 25 x 40, à 3 étages, en bois et brique; coût probable, \$2,000. Propriétaire, Isaie Marsden (1575).

Rue Laporte, près de la rue St-Amand, une maison formant 3 logements, 27 x 58, à 3 étages, en bois et brique; coût probable, \$4,000. Propriétaire, Elle Pierre (1576).

Rue St-André, arrière No 968, un logement, 24 x 14, à 2 étages, en bois et tôles

# UNIVERSAL FAVORITE

POÊLE DE CUISINE DE FAMILLE, EN ACIER. HAUTE QUALITÉ.

LES MARCHANDS QUI L'ACHETENT,  
LES PERSONNES QUI S'EN SERVENT,  
NOS CONCURRENTS QUI LE VOIENT,

Tous admettent que le "Universal Favorite" est le plus splendide Poêle de Cuisine en Acier du Canada.

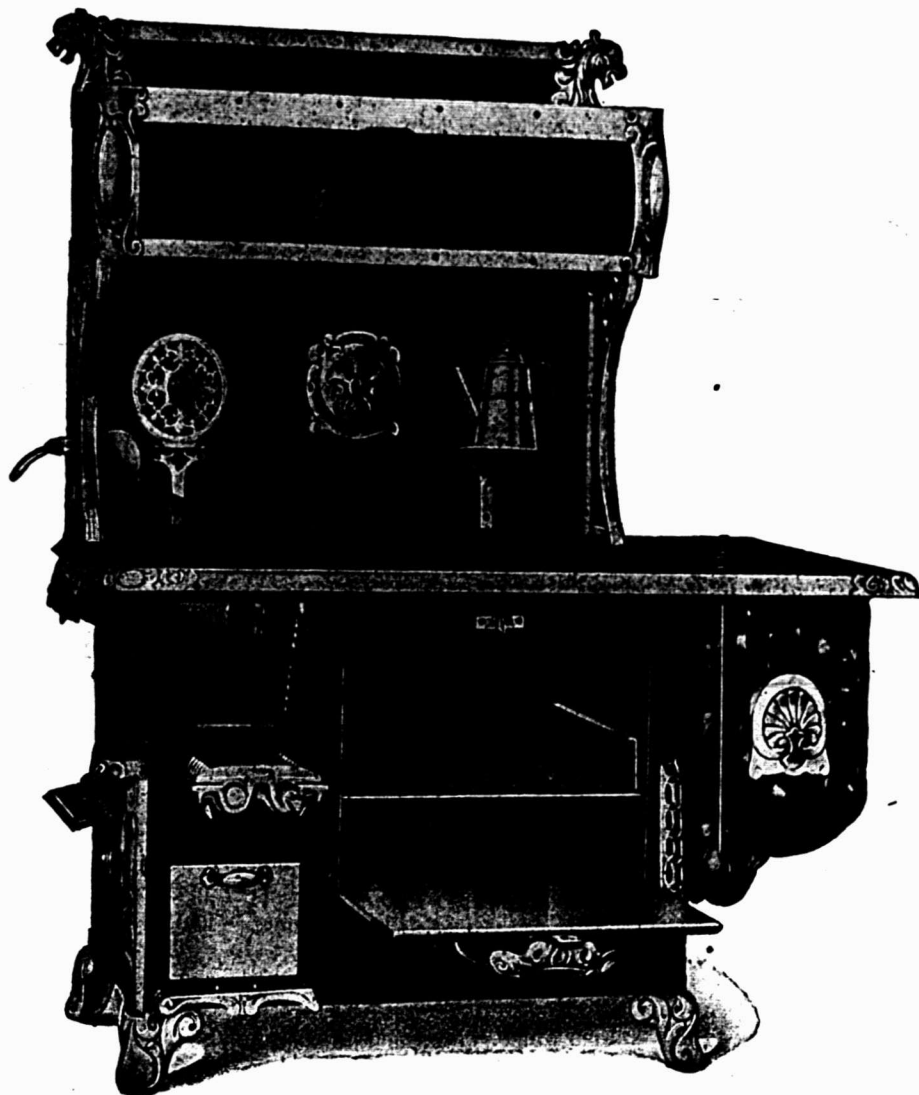

Ce Poêle de Cuisine est fait avec le Réservoir à l'extrémité du Foyer, comme l'Indique la vignette.

REMARQUES:—Le Foyer spacieux brûle du bois long de 20 pouces. La grille à bois peut être ouverte pour donner un feu vif quand on le désire, ou fermée hermétiquement pour conserver un feu de bois la nuit.

Quantité d'espace sur le dessus et dans le four pour faire l'ouvrage actif du matin. Ce Poêle est en Acier Poli, magnifiquement nickelé et reste toujours propre et brillant.

Le Réchaud élevé peut être muni d'un arrière en Tuile, d'un Miroir monté dans un panneau en nickel et d'une Porte de Réchaud à Bascule, plaquée nickel.

Ce Poêle brûle du charbon ou du bois et est construit spécialement pour satisfaire aux exigences du commerce de la Province de Québec.

**Findlay Bros. Co., Limited, = = Carleton Place, Ont.**



coût probable, \$150. Propriétaire, Melle Elizabeth Desormiers (1577).

Ave Labelle, près de la rue Marie-Anne, une maison formant 2 logements, 20 x 35, à 2 étages, en bois et brique; coût probable, \$1,200. Propriétaire, Alfred Gravel (1578).

Rue Fabre, près de l'avenue Mont-Royal, une maison formant 4 logements, 25 x 55, à 3 étages, en bois et brique pressée; coût probable, \$3,800. Propriétaire, Phil. Frenette (1579).

Rue Lorne Crescent, près de l'avenue Oxenden, une maison formant 3 logements, 25.5 x 98, à 3 étages, en pierre et brique pressée; coût probable, \$8,900. Propriétaires, Fraser Bros.; entrepreneur, Geo. F. Heavens; architectes, Mitchell & Creighton (1580).

Rue Ste-Catherine Est, No 1030, modifications à une maison; coût probable, \$100. Propriétaire, John Murray (1581).

Ave Hôtel de Ville, près de la rue Isabeau, Ville St-Louis, une maison formant un logement, 25 x 40, à un étage, en bois et brique; coût probable, \$185. Propriétaire, Gustaf Osterman (1582).

Coin des rues Fullum et Logan, 2 maisons formant 5 logements, 30 x 40, à 3 étages, en bois et brique; coût probable, \$5,800. Propriétaire, Nap. Provost; entrepreneur, Art. Leblanc (1583 et 1584).

Rue Lagachetière Ouest, No 168, modifications à une maison; coût probable, \$260. Propriétaire, D. Costello; entrepreneur, D. F. Sheehy (1585).

Rue Garnier, près de la rue Laurier, un hangar, 25 x 20, à un étage, en bois et tôle; coût probable, \$150. Propriétaire, C. Dasylyva (1586).

Rue St-Denis, No 182, modifications à une maison; coût probable, \$10,000. Propriétaire, Mde Jos. Beaudry; architecte, Jos. Sawyer; entrepreneur, M. Huberdeau (1587).

Rue Argyle, Nos 71 et 73, modifications à une maison; coût probable, \$500. Propriétaire, J. P. Montpetit; architecte, C. Dufort (1588).

Nous appelons d'une façon toute spéciale l'attention du commerce sur une occasion exceptionnelle offerte par la maison Lewis Bros., Limited, en matière de fusils. Un fusil de guerre à répétition et à huit coups, une arme incomparable pour chasser le gros gibier à un prix vraiment incroyable de bon marché, est une arme que toute personne habitant la campagne devrait avoir chez soi.

Cette arme est le fameux fusil Mauser Modèle 71-84 avec fermeture à verrou, calibre 11 millimètres correspondant à peu près à notre calibre 44. Le fusil à l'avantage de pouvoir être employé comme fusil à répétition ou comme fusil à un coup et les cartouches de ce fusil sont à poudre sans fumée et à balles de plomb.

Au prix auquel ce fusil est vendu au commerce, il doit laisser un bon profit au marchand et se vendre rapidement. Le bon marché des cartouches engagera même les cultivateurs, chasseurs, etc., à se procurer un excellent fusil Mauser.

Pour les détails, voir l'annonce d'autre part, de la maison Lewis Bros., Limited.

Les tôles galvanisées sont en forte demande et, parmi celles qui se vendent le mieux, sont les tôles de Gilbertson, marque "Comet". La raison en est que, tout en étant un peu moins chères que les autres tôles les plus réputées, elles sont tout aussi bien galvanisées, lisses, et souples. Les marchands qui les tiennent en stock les vendent promptement et avec profit.

## BATEAUX EN BETON

Si une idée eût semblé baroque, il y a quelque temps, c'est bien celle de construire les bateaux, non plus en bois, non plus en acier; mais, comme nos maisons, en maçonnerie—et le béton, c'est de la maçonnerie.

Qu'on en fasse de bons gros murs, solidement enracinés dans le sol, en leur recommandant de ne plus bouger: voilà qui se conçoit et s'accommode à la nature des matériaux, et si parfois l'on essaya de déplacer sa maison, de quelques centaines de mètres, ce n'est qu'avec d'innombrables précautions, en la ceinturant au préalable dans un solide châssis de poutres et de madriers, en étré sillonnant tout ce qui se peut saisir dans un cadre de bois, puis en faisant rouler tout cet ensemble de pierres et d'étals, sur des chemins tout droits et bien préparés pour éviter les heurts et les secousses, en évitant enfin que ce fragile château de cartes ne s'écartât aucunement de la verticale.

Mais qu'on songe à prendre des pierres, à les emprisonner dans une gangue de mortier, et à constituer, avec cet agglomérat, la paroi d'une coquille de noix destinée à se balancer au gré des flots; cela semble un défi aux lois de la matière à ces lois qu'un ingénieur ne saurait transgresser, même en pensée.

La première objection qui nous vient à l'esprit, c'est qu'on ne conçoit la maçonnerie que sous une épaisseur telle que l'édifice aura un poids incompatible avec la nécessité de flotter; mais en outre, la maçonnerie paraît affligée d'un vice irrémédiable: c'est qu'elle ne semble faite que pour résister à des charges verticales qui la compriment, sans la soumettre à des efforts de flexion auxquels son défaut d'élasticité la rend inapte à résister.

Cependant, si cela est vrai de l'honnête maçonnerie de nos pères, nous avons appris depuis peu à fabriquer du ciment armé qui échappe à la critique. Il a suffi d'introduire, aux bons endroits dans la masse, un réseau de tiges de métal, pour communiquer à l'ensemble une partie des qualités élastiques dont est pourvu ce métal lui-même.

Certes, il n'était pas question de béton armé, en 1849, lorsqu'un précurseur, en mal d'innovations pittoresques, Lambot, s'avisa de construire de la sorte un bateau—une simple barque, si l'on veut—et l'idée de l'inventeur se trouve tout entière enfermée dans cette phrase de son brevet: "Mon invention a pour objet un nouveau produit qui sert à remplacer le bois, tant pour les constructions navales que pour celles qui ont à combattre l'humidité."

Le bateau préhistorique de Lambot figura à l'Exposition universelle de 1855; des archéologues attardés le prirent sans doute pour la conque où Amphitrite vit le jour, tandis que les paléontologues y

découvrirent un fossile énorme, dépourvu de pattes et de tête. Il est encore aux promenades des descendants de Lambot, sur le lac de Miramar.

Les temps n'étaient point venus où l'invention pouvait être autre chose qu'une fantaisie curieuse et paradoxale et cependant un avis du Ministère de la marine, en informant Lambot que la Commission de la marine avait remarqué "le modèle de construction, fer et ciment" dont il était l'inventeur, l'engageait à se rendre à Toulon pour y faire des essais."

Il est probable qu'il ne donna pas suite à cette bonne pensée. En tout cas on ignore ce qu'il advint.

Les seuls flotteurs que l'on construisit—et cela tout récemment—sont des caissons énormes, destinés à constituer les assises de digues et de jetées à la mer. On les amène en les faisant flotter jusqu'à l'emplacement définitif, où on les coule, pour les lester ensuite en les remplissant de béton, ce qui en fait des blocs si pesants qu'ils défilent la violence des flots.

De là à en faire des navires capables de naviguer, il y a un rude espace à franchir.

Or, voilà que l'idée de Lambot prend corps et revient sur l'eau—c'est bien le cas de le dire.

N'apprend-on pas, en effet, que la flotte italienne va s'enrichir de cinq navires construits en béton armé! Il a suffi d'un essai particulièrement heureux réalisé sur les plans de l'ingénieur Gabelini, et expérimenté en 1906, dans l'arsenal de la Spezzia, où un cuirasse fut lancé sur le nouveau bateau sans pouvoir l'endommager sérieusement.

A l'envi, les journaux techniques allemands, anglais, italiens, chantent les louanges de ce procédé inattendu de construction. Pour un peu, chacun dirait qu'il l'avait bien prévu et que le béton jouit de tous les mérites qu'on peut réclamer des matériaux devant constituer une bonne coque de bâtiment: l'élasticité, certes, l'imputrescibilité, évidemment, la masse qui défie les chocs, l'inertie qui éteint les vibrations fâcheuses, et par surcroît, l'économie.

A la vérité, on n'a pas essayé de fabriquer la coque tout entière en béton armé, mais seulement la ceinture protectrice que l'on a coutume de faire en acier.

L'ingénieur Lorenzo d'Adda a fait le 18 janvier dernier, au Collège des Ingénieurs navals et mécaniciens, à Gênes, une conférence tout à fait suggestive sur les avantages des cuirasses en béton armé. On savait déjà, par expérience, que pour les fortifications terrestres, les carapaces, ainsi construites, offrent une résistance tout à fait remarquable au choc des gros projectiles de rupture. A Port-Arthur, notamment, l'artillerie russe n'a point réussi à détruire les casernes japonaises en béton armé.

Des modèles modernes — une  
qualité extra et un fini supérieur  
— se combinent pour faire des



# Brosses de BOECKH,

LES MILLEURS ARTICLES DE VENTE SUR LE MARCHÉ.

United Factories, Limited. Bureau Principal à Toronto.

## GAZETTE MUNICIPALE DE MONTREAL.

SI VOUS VOULEZ SAVOIR CE QUI SE PASSE  
A L'HOTEL-DE-VILLE, LISEZ LES

Délibérations du Conseil,  
les Rapports des Commis-  
sions, Etc., Etc., Etc.

DANS

La Gazette Municipale  
de Montreal.

SI VOUS AVEZ DES .....

Produits ou des Matériaux  
à offrir aux Corporations  
et aux Municipalités,

Annoncez ce que vous avez à vendre  
dans

La Gazette Municipale  
de Montreal.

Abonnement - - - - \$2.00 par an

Pour les Abonnements et tous Renseignements concernant la Publicité, S'adresser

### Compagnie de Publications Commerciales

25, Rue St-Gabriel, Montréal.

L'idée une fois dans l'air, on pouvait donc être tenté de l'appliquer aux cuirasses marines. Les premiers essais de la Spezzia ont été complétés par des tirs comparatifs, effectués à Magliano, sur deux caissons reproduisant exactement un panneau du cuirasse "Victor-Emmanuel", l'un recouvert d'un blindage en acier, l'autre protégé par un masque en béton armé. Le premier avait 20 centimètres (8 pouces) d'épaisseur dans ses œuvres hautes et 25 centimètres (10 pouces) à la flottaison; le revêtement en béton armé mesurait 0 m. 70 et 1 mètre (28 et 39 pouces) d'épaisseur. Les deux murailles présentaient ainsi à peu près le même poids; mais leur prix est sensiblement différent, et l'emploi du béton armé permet de réaliser une économie de 2 millions de dollars sur le coût total des grands navires de 18 à 20,000 tonneaux. Cela en vaut la peine.

Les tirs ont été entièrement favorables au béton armé qui donne une protection beaucoup plus efficace que l'acier; de là la commande un peu imprévue de la marine italienne.

Et voilà comment la marine française, pour n'avoir pas donné suite à la bonne inspiration qu'elle avait eue en 1855—il y a plus de 50 ans—va se trouver distancée par son émule.

Lt-Col. G. Espitalier.

(Le Dr. Dion-Bouton.)

## LE PAPIER DE LIN

(La Gazette Commerciale)

Nous signalions dernièrement, une nouvelle utilisation de la paille de lin imaginée par un propriétaire anglais, dit la Gazette Commerciale.

La paille de lin fut considérée, jusqu'en ces dernières années, comme un produit agricole, ou plutôt un déchet ou sous-produit sans valeur.

Il importe de signaler une utilisation nouvelle, peut-être plus intéressante encore que celle dont il s'agit.

On sait que l'une des causes du déboisement réside dans l'accroissement constant de la consommation du bois pour la fabrication de la pâte à papier. Pour enrayer la déforestation, il y a lieu de rechercher des matières premières, autres que le bois, pouvant alimenter l'industrie du papier, qui se voit dans l'obligation de rechercher des succédanés des chiffons.

Pour obtenir des pâtes de cellulose, l'industrie a absorbé de telles quantités de bois que la déforestation apparaît comme un danger de plus en plus menaçant.

La ramie et l'alfa sont utilisables, mais ces plantes ne peuvent croître sous nos climats.

La paille de lin offre un très grand intérêt, si l'on en juge par les résultats

concluants des essais poursuivis dès 1905, en Tunisie.

L'industrie de la papeterie offrirait à ce textile un très important débouché.

La pâte de lin pour la fabrication du papier se vend autour de \$200 la tonne. Il faut, pour obtenir une tonne de pâte sèche, trois tonnes de paille achetée 132 francs (\$26.40).

La marge entre le prix de vente d'une tonne de pâte et le prix d'achat de la matière nécessaire pour l'obtenir est donc de 868 francs. (\$173,60). Il est juste de dire que les frais d'installation et de fabrication sont assez élevés; ils sont évalués à \$40,000 pour une usine fabriquant seulement une demi-tonne de pâte par jour. Mais cette industrie peut procurer de sérieux bénéfices.

La pâte est de bien meilleure qualité lorsqu'on prend directement la fibre du lin à la paille, au lieu de la reprendre dans les vieux chiffons où elle se trouve usée, tant par les épreuves physiques ou chimiques subies en manufacture que par le service plus ou moins prolongé des étoffes d'où ces chiffons proviennent.

Pour la fabrication de la pâte, la paille de lin doit être convenablement nettoyée et débarrassée de ses racines, car tout ce qui n'est pas fibre de lin disparaît au cours de la fabrication, et les impuretés constitueraient une charge pour l'usine, dont elles augmenteraient les dépenses en main-d'œuvre et en produits chimiques dissolvants.

Les pailles de lin, bien préparées pour cette industrie—celles d'Algérie en particulier—donnent un rendement de 30 à 35% de leur poids en pâte sèche; aussi les producteurs ont-ils tout intérêt à ne livrer à l'usinier que des pailles très propres, récoltées sur des terres exemptes de mauvaises herbes.

La fabrication de la pâte de lin pour papeterie se pratique à Tunis depuis 1906; on paie la paille de lin à raison de \$7 à \$8 la tonne.

Le premier traitement que subit, à l'usine, la matière première, consiste en un broyage entre les peignes d'un tambour conique à grande vitesse, fonctionnant à raison de deux cents tours à la minute. La conicité du tambour fait cheminer la paille vers la sortie, pendant qu'un violent courant d'air entraîne en sens inverse les poussières et débris de toutes sortes.

Au sortir du broyeur, un hache-paille découpe la paille en fragments de 1 centimètre. Celle-ci passe ensuite dans un autoclave, où elle est soumise à l'action combinée de la vapeur surchauffée à 160° (pression, 6 atmosphères), et de l'air, qui ont pour objet d'opérer le rouissage, c'est-à-dire la solubilisation des gommés et la désorganisation de tous les tissus qui enrobent les fibres (moëlle, bois, parenchyme libérien, etc.) La pectose renfermée dans le parenchyme libérien se transforme, sous l'influence de

la chaleur, en acide pectique qui constitue ce que l'on appelle la gousse de lin, et donne aux fibres de la souplesse et du brillant. De l'autoclave sort une pâte dans laquelle on complète les réactions précédemment entamées et dont on dissout et sépare tous les éléments qui ne sont pas des fibres pures. On obtient ce résultat par de nombreux lessivages et brassages méthodiques avec des solutions alcalines sodées; ensuite on décolore la pâte au moyen du chlore.

Cette pâte, par son passage successif dans des piles défleuseuse, blanchisseuse et laveuse, devient parfaitement homogène et, à la fin de ces opérations, elle ne renferme plus, uniquement, que de la fibre.

Une dernière machine la met en feuilles épaisses que l'on envoie au séchoir.

La pâte de lin est vendue sous forme de feuilles rectangulaires qui, pour franchir les douanes françaises, doivent être percées de trous dont le nombre, la disposition et les dimensions sont rigoureusement déterminées, précaution importante, car autrement on appliquerait en douane le tarif du papier, 100 à 120 frs la tonne, alors que la pâte est seulement taxée à 20 francs la tonne.

MM. Couston, ingénieur agricole, et colon, à Rivet (Algérie), qui a étudié très sérieusement, en Tunisie, l'industrie de la pâte de lin pour papeterie, fait remarquer que cette nouvelle industrie va permettre aux producteurs de tirer un parti très avantageux des tiges ou pailles de lin jusqu'alors inutilisables même comme litière pour le bétail et qui généralement, sont abandonnées ou brûlées dans les champs.

Une récolte de lin fournissant, en moyenne, par hectare, 10 quintaux de graine, laisse 30 quintaux de paille, que l'on peut vendre au prix de 3 fr. 50 le quintal. Sur un hectare en culture, les producteurs réaliseraient donc, grâce à cette nouvelle industrie — ainsi que le dit M. Couston — une recette inespérée de 105 à 120 francs, qui rendrait la culture du lin très rémunératrice.

En tenant compte du chiffre de 3000 tonnes représentant la production moyenne annuelle de la paille de lin, en Tunisie, on voit que cette production serait payée à la culture 114,000 fr. par l'industrie de la pâte à papier.

Si l'on considère la culture du lin en France, et surtout les efforts que l'on fait pour la développer, et le débouché presque illimité que lui offrirait l'industrie dont il s'agit, on peut conclure, sans exagération, que cette utilisation industrielle de la paille de lin dans les pays producteurs de ce textile constituerait pour ces pays, une source de richesse.

En outre, cette fabrication de la pâte de lin diminuerait d'autant celles de la pâte de bois et éviterait, dans une certaine mesure, la déforestation dont on a fait ressortir, si souvent, les désastreuses conséquences.

Henri B.

(La Gazette Commerciale)



# Toles Canada

"CANADA CROWN"—demi-polies.

"DOMINION CROWN"—entièrement polies.

Demandez à votre marchand de gros ces marques Standard.

**A. C. LESLIE & CO.**  
MONTREAL. LIMITED

# Fournitures de Feutre et de Papier

LAISSEZ-NOUS VOUS COTER DES PRIX POUR N'IMPORTE QUELLE QUANTITÉ de

Toitures Coudronnées (Roofing) prêtes à poser, 2 et 3 pils  
Papiers de Construction, Feutre à doubler et à Tapisser  
Produits de Coudron, Papier à Tapisser et à Imprimer  
Papier d'Emballage Brun et Manille.

NOTE: Nous sommes les fabricants du Feutre Goudronné "Black Diamond."

**Alex. McArthur & Co.**

82 Rue McGill, Montréal. Limited.

MANUFACTURE DE FEUTRE POUR TOITURES: Rues du Havre et Logan.  
MOULIN A PAPIER, Joliette, Qué

## LETTRES



## NUMEROS

Lettres et Numeros Emailles Blancs, Lalton Massif et "Brillant" Boston.

ENSEIGNES EN FER EMAILLE.

Ecrivez pour les prix

**J. E. RICHARDSON & CO.** 18 Rue Victoria, TORONTO.  
TÉLÉPHONE, MAIN 7863.

## POURQUOI

Le Fourneau Crown a-t-il tant de succès dans le commerce?

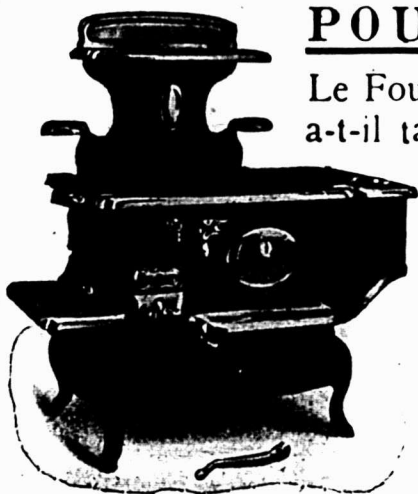

Parce que non seulement il a de bons points pour sa vente et la propagande en sa

faveur, mais parce que ces points pour sa vente et la propagande en sa faveur sont des *points réels de mérite!* Cela soutiendra la réputation du marchand quand l'article sera vendu.

Demandez-nous des renseignements sur le Four à Double Paroi

**THE JAMES SMART M'FG CO., Ltd**  
BROCKVILLE, Ont.

TRAVAUX DE TOUTES SORTES  
IMPRIMÉS EN NOIR OU EN  
COULEURS, EXÉCUTÉS ET  
LIVRÉS PROMPTEMENT. ...

**La Cie de Publications Commerciales**  
DEPARTEMENT DE L'IMPRESSION  
42 PLACE JACQUES-CARTIER, MONTREAL, P.Q.

# SCIES MAPLE LEAF

Le Canada tient la tête dans la fabrication des scies de haute qualité.



Manufacturées par **The Maple Leaf Saw Works**  
**SHURLY & DIETRICH, Propriétaires, Galt, Ont.**

**N**OS Scies sont trempées au moyen d'un procédé secret. Nous garantissons que ce sont les Scies les mieux trempées qui existent au monde. Comme fini, elles ne sont inférieures à aucune autre et elles sont parfaitement aiguisées. Nous demandons un essai qui prouve nos prétentions. Satisfaction garantie.

## PRÊTS ET OBLIGATIONS HYPOTHECAIRES

Pendant la semaine terminée le 17 octobre 1908.

## BUREAU DE MONTREAL EST

Date	Montant	Taux d'intérêt	Nom du Prêteur	Nom de l'Emprunteur	Affectant un ou des lots d'un quartier de Montréal ou autres villes	Nature de l'acte
Octobre 12	\$ 200	8	Jos. Chevallier	Dame Cléop. Roussin	Papineau	Obligation.
" 13	500	7	J. S. Kalmanovitch	G. H. Gadbois	"	"
" 13	5000	6	Florence G. Thompson	Dame Théop. Lafricain	St-Jacques	Prêt.
" 13	2000	6	Crédit Foncier F.-C.	Vve Robt James Smith	Lafontaine	"
" 14	2500	5 1/2	Eugène Lafleur	The Smith Bros Granite Co	St-Laurent	Obligation.
" 14	4200	6	Dame Stn Ballot	Edgar Salliot	Lafontaine	"
" 14	1700	6	Jos. Morneau	Geo. Gagner	St-Marie	"
" 15	2000	6	The Canadian Breweries	Chs A. Paradis	Lafontaine	Prêt.
" 16	500	6	James T. Stanger	Dame Ths W. Bourdon	St-Laurent	Hypothèque.
" 16	2250	6	Chs Derynck	Robt Smith	St-Louis	Obligation.
" 16	4500	6	Alf. Dalbec	Michel Drouin	"	"
" 16	2500	7	P. J. Grothé	Vve N. B. Desmarteau	St-Laurent	"
" 17	151	7	Christophe Messier	Arth. Lamothe	Papineau	"

## BUREAU DE MONTREAL OUEST

Date	Montant	Taux d'intérêt	Nom du Prêteur	Nom de l'Emprunteur	Affectant un ou des lots d'un quartier de Montréal ou autres villes	Nature de l'acte
Octobre 15	\$ 400	6 1/2	The Montreal Loan & Mortgage Co	John Furlong	Ste-Anne	Obligation.
" 15	1500	6	Helen S. Gairdner et al	Dame John P. McCarthy	"	Prêt.
" 17	500	6	Leon Poirier	Eusébe Dubois	"	Obligation.

## BUREAU D'HOCHELAGA ET JACQUES-CARTIER

Date	Montant	Taux d'intérêt	Nom du Prêteur	Nom de l'Emprunteur	Affectant un ou des lots d'un quartier de Montréal ou autres villes	Nature de l'acte
Octobre 12	\$ 500	6	Vve Victor Bohemier et al	Hilaire Dupont	St-Denis	Obligation.
" 12	353	7	Jos. R. Mainville	Jos. Boulanger	"	"
" 12	1000	6	Dame La Vincent	Louis Vincent	St-Henri	"
" 12	4 0	6 1/2	Dame Ed. St-Denis	Patrick Tuohy	St-Denis	"
" 12	1800	6	Enfants mineurs de Edm. Mallette	Louis Vincent	St-Henri	"
" 12	700	6	Crédit Foncier F.-C.	Henri Foucreau	Duvernay	Prêt.
" 12	350	8	Richard N. Taylor	Dame F. L. Snow	Westmount	Obligation.
" 12	600	7	Le Cercle Bourget	Oscar Demers	Rosemount	"
" 12	1800	6	Rév. J. E. Paré	Geo. Rattelade	St-Denis	Prêt.
" 12	2800	6	Emerentienne Lamarche	Jos. Ant. Joly	Ville St-Louis	Obligation.
" 12	1000	6	Azèle Chaput	Vve Trefflé Lefebvre	St-Denis	"
" 12	900	7	Moïse Remillard	Narc. Champagne	Ville Emard	"
" 12	700	8	Emerentienne Lamarche	Alf. St-Amand	Maisonneuve	"
" 12	600	6	Alphonsine Renaud	Rodrigue Auclair	Sault-au-Récollet	"
" 12	35 0	6	Chs H. Catelli	Hy Blachford	Ville St-Louis	"
" 12	1000	6	Mielda Bertrand	Dame Petrus Forgues	St-Henri	"
" 13	2000	8	Vve P. M. Kreuzburg et al.	Pierre Billaudeau	Longue-Pte	"
" 13	20000	6	Crédit Foncier F.-C.	The Harvey Institute	Westmount	Prêt.
" 13	500	7	J. Tel. Décarie	Phyllis Décarie	"	Obligation.
" 13	8000	7	Phyllis Vanier	Adelard Cardinal	Ste-Cunégonde	Garantie hypothécaire.
" 13	400	6	Marie Deila Walsh	Arth. Parent	Duvernay	Obligation.
" 13	175	6	Ed. St-Hilaire	Alph. Bergeron	Ville St-Louis	"
" 13	3200	6	Dame J. Oct. A. Harwood	J. Oct. A. Harwood	"	"
" 14	300	6	Robt Tait	Fédime Fauteux	St-Laurent	"
" 14	2300	6	Vve John Rowlands	David Bourgeois	St-Gabriel	Prêt.
" 14	1000	6	Nap. Hogue	Phil. Vermette	St-Denis	Obligation.
" 14	1000	6 1/2	Fred. Leffis	Rosina Massy	St-Marie	"
" 14	300	6 1/2	"	Guil. D. Lalonde	St-Denis	"
" 14	2500	6	Vital Crépin	Ed. Boivin	Hochelaga	"
" 14	2600	6	Amable Lauzon	Jos. Derpentigny	Del'Orimier	"
" 14	200	7	Herm. Dagenais	Edm. Mayrand	Ville St-Louis	"
" 14	3000	6	Chs W. Lindsay	Dame Chs S. Reinhardt	Mont-Royal	"
" 15	8000	6	Wm B. Court	Simon Sénécal	Ville St-Louis	Prêt.
" 15	400	7	The Trust & Loan Co	Nicola Marro et G. Donta	"	"
" 15	1200	6	Andrew J. Dawes	Honoré Binette	Lachine	Obligation.
" 15	150	6	Adol. Pilon	Jos. Pilon, fils de Gatien	Ste-Anne-de-Belleuve	"
" 15	1000	6	Dame Gaudias Simard	Jos. Larose	Duvernay	"
" 15	500	6	Edm. J. Bourque	Jos. Raphaël Beauchamp	St-Denis	"
" 15	400	5 1/2	Jos. H. A. Peplin	Henri Chartier dit Robert, jr.	Longue-Pte	"
" 15	50	6	Nap. Lebrun	Pierre Lefebvre	"	"
" 15	1700	7	The Trust & Loan Co	Jules Auclair	St-Denis	Prêt.
" 15	1500	6	Succ. vve Théop. Roy	Wm Palmer	Ville Emard	Obligation.
" 15	200	8	Isidore Labelle	Isidore Labelle	St-Denis	"
" 15	600	6	Vve Aug. Schambler	Adelard Monette	Hochelaga	"
" 16	2000	6	Crédit Foncier F.-C.	Ernest B. Décarie	N.-D.-de-Grâces	Prêt.
" 16	2500	6	Aldéric Cataford	Adrien Mailhot	Duvernay	Obligation.
" 16	600	6	Amanda Héroux	Nap. Godin	St-Denis	"
" 16	600	6	Paul Denys	Amb. Monette, père et Geo. Léonard	"	"
" 16	600	6	Adeline Hotte	Menasippe Lahaie	DeLorimier	"
" 16	9000	5 1/2	The Royal Victoria Life Ins. Co.	Fred. G. Gnedinger	Westmount	Prêt.
" 17	250	8	Malvina Desrochers	Francis Dallaire	St-Denis	Obligation.
" 17	6500	6	Crédit Foncier F.-C.	Dame Adel. Gravel	St-Jean-Bte	Prêt.
" 17	200	7	Anth. Gadbois	Vve F. M. Boire	"	Obligation.
" 17	6600	6	Crédit Foncier F.-C.	Théop. Lagarde	"	Prêt.
" 17	400	7	Mathilde Lecavalier	Dame Alcide Brisebois	N.-D.-de-Grâces	Obligation.
" 17	2200	6	Théop. J. Décarie	Dame Benj. Décarie	Lachine	"
" 17	5000	6	Crédit Foncier F.-C.	Bernard Rigler	St-Denis	Prêt.
" 17	400	6	Emma Boudrias	Ovila Parent	Duvernay	Obligation.
" 17	400	6	Dame F. D. Lawrence	Adol. Laperle	St-Denis	"
" 17	13000	6	Crédit Foncier F.-C.	J. A. E. Gauvin	Maisonneuve	Prêt.
" 17	550	6	Rugène Deslongchamps	Dame Moïse Amiot	St-Denis	Obligation.
" 17	500	7	Delle Laetitia Choquette	Arth. Paquette	"	"
" 17	400	6	Vve Edw. Atkinson	Dame Geo. Alf. Gariépy	"	"
" 17	2100	6	Crédit Foncier F.-C.	Théodule Bélanger	St-Henri	Prêt.
" 17	300	6	A. Hector Pelletier	Alex. Legault dit Deslauriers	Sault-au-Récollet	Obligation.

ARTICLES POUR  
**CADEAUX.**

**DANS TOUS LES PRIX.**

**DANS TOUS LES GENRES,  
POUR TOUS LES GOUTS:**

Services de Fumeurs—Pots à Tabac,  
Services à Liqueurs.  
Albums pour Photographies,  
Albums pour Cartes Postales.

Grand assortiment de Jouets Mécaniques et autres, Poupées, Chevaux bergants, etc, Lanternes à Projection.

Articles de décorations de toutes sortes.  
Lanternes chinoises, Drapeaux de toutes les nations, etc.

Demandez nos prix : Ils sont attrayants.

**GRANGER FRERES**

MAISON DE GROB

390 RUE ST-PAUL, - MONTREAL.

Notre Fameux  
Empaquetage

(Fini Argent)



Forme Banque  
à 5 cents.

(Fini Or)

Empaquetage très populaire. Donne à votre commerce de broquettes un grand essor. Empaquetées en boîtes de demi-grosse et de grosse.

**Broquettes pour Tapis  
et Chaussures**

Toutes nos broquettes sont Coupées Nettes et Uniformes. On peut Compter sur Elles. Toujours les mêmes. Prix et échantillons fournis avec plaisir aux marchands de gros.

**The Bazin Mfg. Co.**

94, rue Arago, QUEBEC.

E. W. HICKSON, 77, rue York, Toronto,  
Agent Vendeur pour Ontario.

Le Matériel à Toiture  
**Ruberoid**

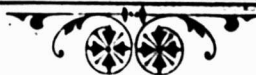

**16 ans sur les Toits**

**A** PRÈS tout, l'épreuve réelle d'une toiture est sa durée. A quoi sert la garantie "qu'elle durera toute la vie," quand la toiture n'est posée que depuis quelques années—et même les fabricants ne peuvent pas dire, d'après une expérience réelle, combien de temps elle durera exactement.

RUBEROID est en usage sur les toits depuis 16 ans. Il a prouvé ses qualités de durée — dans les régions arctiques et sous les Tropiques.

C'est la toiture originelle à surface unie, qui est aujourd'hui le modèle type du genre dans le monde entier. Demandez échantillons et prix.

MANUFACTURE EN CANADA UNIQUEMENT PAR

**The Standard Paint Co. of Canada, Limited**

MONTREAL

**GODENDARDS**



**"Silver  
Steel  
Atkins"**

**"Segment Ground"**

Les scies les plus profitables à vendre. Qualité la plus haute. Elles rapportent un profit raisonnable. "Nous vous aidons à les vendre" Écrivez-nous—nous vous dirons comment.

**E. C. ATKINS & CO., Inc.**

Manufacture canadienne à HAMILTON, Ont.

Bureau-chef et Manufacture, INDIANAPOLIS, U. S. A.





PENDANT LA SEMAINE TERMINEE  
LE 17 OCTOBRE 1908.

### MONTREAL-EST

#### Quartier Est

Rues Craig Est, Nos 320 et 322 et St-Louis, Nos 69 et 71. Lot pt. S. E. 176, avec maison en bois et brique; terrain, 4 $\frac{1}{2}$  de front, 47.6 en arrière x 132, supr. 6480. La Succession Edw. Hart à Daniel Hatton; \$11,000 (73165.)

#### Quartier Lafontaine

Rue Mentana, Nos 21 à 25. Lot 1211-89, avec maison en bois et brique; 2 terrains, 26 x 106, supr. 2756. Fabien L. Giroux à Chas. Aimé Paradis; \$5,400 (73153.)

Rue Beaudry, Nos 647 à 653. Lot 1119, avec maison en bois; terrain, 36 x 4, supr. 3744. Pierre Paradis à Jos. Verdon; \$2,550 (73174.)

#### Quartier Papineau

Rue Dorion, Nos 290 à 300. Lot 588, avec maison en brique; terrain, 50 x 76. Frédéric Therrien à Nap. Leduc; \$12,000 (73139.)

Rue Ste-Catherine Est, Nos 1057 à 1063. Lot 496-5, avec maison en brique, terrain, 40 x 102, supr. 4080. Jos. Adol. Shea à John S. Prince; \$12,000 (73140.)

#### Quartier Saint-Jacques

Rue Berri. Lot pt. N. O. 423; terrain, 25 x 99, supr. 2475 vacant. Marie-Thérèse Fabre, épouse de Théop. Lafrique à Nap. Deslauriers; \$3,000 (73135.)

Rues Ste-Catherine Est, Nos 469 à 475 et St-André, Nos 251 à 255. Lots 803-1 à 3; pt. 800, avec maison en pierre et brique; terrain, 90 x 96, supr. 8640; 1 do, 55 x 71, supr. 3905. La Succession Lucy S. Rudolf, veuve de John Brown à la Succession Wm. S. Brown; \$50,000 (73173.)

#### Quartier St-Laurent

Ave du Parc, Nos 65 et 67. Lots 4115, 18 et autres immeubles, avec maison en pierre et brique; terrain, 25 x 136. Horace A. Hutchins à la Succession F. W. Newman; \$31,553 (73141.)

Rue Cuthbert, Nos 49 à 53. Lots pt. 11-20, pt. 11-22, pt. 11-24, avec maison en pierre et brique; terrain, 24.5 x 65. Samuel Berlin et Fred. Brown à Jas. S. Weiss; \$6,500 (73142.)

Rue St-Urbain, Nos 139 $\frac{1}{2}$  à 145 et Rue elle Bronsdon, Nos 22 et 24. Lot 301, avec maison en brique; terrain, 43 x 69.3, supr. 2978; 1 do, 43 x irr., supr. 2480. Sarah Couch, veuve de Aldis Bernard à Louis Roch Vallquette; \$8,000 (73150.)

#### Quartier Saint-Louis

Rue Charlotte, Nos 17 à 23. Lot pt. 299, avec maison en bois et brique; terrain, 40 x 43. Eva Leblanc, épouse de Jos. Guillemette à Maria Blanchette; \$2,000 (73124.)

Rue Sherbrooke Est, No 230. Lot 702-21, avec maison en pierre et brique; terrain, supr. 3221. Siméon Pagnuelo à Louis Nap. Masson; \$9,000 (73126.)

Rues Craig Est, Nos 241 à 251 et Sanguinet, Nos 7 et 9. Lots 13-1 à 6, avec maison en bois; terrain, irr., supr. 12,384. La Substitution Geo. R. L. G. H. S. de Beaujeu à Ernest Deniger; \$31,250 (73130.)

Rue Ste-Elizabeth, Nos 184 et 184a. Lot 644, avec maison en brique; terrain, 21 x 76, supr. 1407. Jacob Levine à Emma Gaudry, épouse de Arsène Latour; \$3,800 (73161.)

Ave Hôtel de Ville, Nos 423 à 429. Lot pt. 630, avec maison en brique; terrain, 35 x 67, supr. 2211. Ovide Amiot à Jas. Petrides; \$6,650 (73163.)

Rue Drolet, No 142. Lot 903-156, avec maison en bois et brique; terrain, 20 x 72, supr. 1440. Jos. Archambault à Alice E. Scott; \$2,800 (73164.)

Rue Sanguinet, Nos 117 à 119a. Lot 391, avec maison en brique; terrain, 17 x irr., supr. 4105. Edm. Bernier à Rebecca Weinsberg, épouse de Wolff, Simon, et Fanny Radulsky, épouse de David A. Miller; \$9,500 (73168.)

#### Quartier Ste-Marie

Rue Larivière. Lot 1355-12; terrain, 25 x 71.8, supr. 1791 vacant. Alphonse Champagne à Euclide Grenier; \$800 (73138.)

Ruelle Provençal. Lot 1359-19-16; terrain, 20 x 82.4, supr. 1646 vacant. Isaac Préfontaine à Geo. Gagner; \$300 (73147.)

### MONTREAL-OUEST

#### Quartier Saint-André

Rue Tupper, Nos 118 à 136. Lots 1647-2, 3 et autres immeubles, avec maison en pierre et brique; terrain, supr. 5500. Horace A. Hutchins à la Succession F. W. Newman; pris déjà donné (146012.)

Rue Sherbrooke Ouest, No 709. Lots pt. 1742, 1739b, avec maison en pierre et brique; terrain, 25 x 151, supr. 3115. La Succession Richard F. W. Grose à Anna Maria Morris, épouse de Chas. S. Reinhardt; \$16,500 (146079.)

Rue Tupper, No 59. Lots pt. 1628f, 1627-6, avec maison en pierre et brique; terrain, 20 x 91.9, supr. 1835. Ella Lavoie à Hon. F. E. Gilman; \$3,750 (146085.)

Ave des Pins. Lot 1726e; terrain, 96.6 de front, 96.4 en arrière x 110 d'un côté et 112.6 de l'autre, supr. 10726 vacant. David Yulle à Edw. M. Renouf; \$10,726 (146086.)

#### Quartier Sainte-Anne

Rue Magdalen, Nos 359 et 361. Lot 211, avec maison en bois et brique; terrain, 48 x 96, supr. 4608. Albert Thorpe à John Christie; \$1,500 (146070.)

Rue Wellington, Nos 543a et 543b. Lot pt. 809-4, avec maison en brique; terrain, 23 x 82. Robert Kerr à Margaret McCarthy, épouse de Stephen Kennedy; \$4,000 (146074.)

Rue Wellington, Nos 541 et 543. Lot 809-3, avec maison en bois et brique; terrain, 23 x 61, supr. 1403. Alcha Keith, veuve de Samuel F. Wilson à Ella Mary Byron, épouse de John F. McCarthy; \$3,500 (146082.)

#### Quartier St-Georges

Rue Milton, Lot 1827-2, avec maison en pierre et brique; terrain, 24.6 de front, 24.7-10 en arrière x 50. Geo. Hardill à Robert Miller; \$7,000 (146067.)

Rue Victoria, No 49. Lot 1297, avec maison en pierre et brique; terrain, 22 x 95, supr. 2180. Amy Wright, épouse de Chas. R. G. Johnson à Melle Mary E. Hardy; \$6,250 (146068.)

### HOCHELAGA ET JACQUES-CARTIER

#### Quartier Duvernay

Rue Marquette, Lot 1-305; terrain, 25 x 103, supr. 2575 vacant. The Dominion Transport Co., Ltd. à Adrien Mailhot; \$772.50 (149848.)

Rue St-André, Nos 1083a et 1089a. Lots pt. N. O. 10-74, pt. S. E. 10-74, pt. 10-74, pt. 10-74, avec maison en bois et brique; terrain, 42 x 94. Alfred R. Lecavalier à Geo. valet Lecavalier; \$5,000 (149856.)

#### Quartier Hochelaga

Rue Forsyth, Lot 23-211, terrain, 24 x 110, supr. 2640 vacant. Hermantine Roland, veuve de Hon. R. Préfontaine à son qual. à Donald Finlayson; \$1,000 (149857.)

Rue Frontenac, Lot 148-278, terrain, 25 x 82 vacant. La Succession Henry Hogan à Alphonse Allard; \$410 (149752.)

Rue Wurtele, Lot 148-1897, terrain, 25 x 80 vacant. La Succession Hy Hogan à Jos. Bouchard; \$340 (149754.)

Rue Cuvillier, Nos 406 et 408. Lots 462, 505, avec maison en brique et bois, 2 terrains, 25 x 95. Adélaré Monette à J. H. A. Bohemier; \$600 et autres bonnes et valables considérations (149826.)

#### Quartier Mont-Royal

Aves Trafalgar et Mount Pleasant, Lots 166-14 et 15, 167-37, 38, pt. S. O. 167-36, pt. S. O. 166-13; terrain, 118 de front, 22 en arrière x 130, supr. 13650 vacant. Jas. H. Maher à Anna Maria Morris, épouse de Chas. S. Reinhardt; \$8,190 (149863.)

#### Quartier Saint-Denis

Rue Bréboeuf, Lot 1-2 S. 301-299, terrain, 25 x 86 vacant. Huntley R. Drummond à John Low; \$250 (149893.)

Rue St-Hubert, Nos 2115 et 2117. Lot 7-139, avec maison en bois et brique; terrain, 25 x 87. Louis Phil. Renaud à Xavier Charbonneau; \$2,900 (149794.)

Rue Labelle, No 2301. Lot 7-1005, avec maison en bois; terrain, 25 x 110. Bartolomeo Corbo à Mathilde Payette, Vve de Nap. Larivée (à réméré); \$700 (149729.)

Rue St-Elie, Lots 2630-146 et 147, terrain, irr., supr. 2325; 1 do, 27.10 x 90, supr. 2605 chacun vacant. The Sun Life Assurance Co. à Louis Boisjoly; \$320 (149736.)

Rue Marquette, Lots 339-475 et 339-475b; terrain, 20 x 103; 1 do, 19 x 103 chacun vacant. S. D. Vallières à Omer Thibault; \$750 (149749.)

Rue Marquette, Lots 339-534 et 339-534-2 terrains, 20 x 118 chacun vacant. S. D. Vallières à Jos. Demers; \$1,100 (149762.)

Rue Lasalle, Lot 1-2 N. 331-157, terrain, 25 x 73.6 vacant. Huntley R. Drummond à Guillaume D. Lalonde; \$250 (149787.)

Ave Mont-Royal, Lots 3393-338, 339-340, terrain, 25 x 100 chacun vacant. Richard Smardon à Jos. Horace David; \$325 (149810.)

Rue St-André, No 3021. Lot 18878, avec maison en bois et brique; terrain, 25 x 80. Philias Archambault à Félix Lavost; \$1,000 (149816.)

Rue Labelle, Lot 7-903; terrain, 25 x 110, supr. 2750 vacant. Jude Lebelle à Azarie Lévesque; \$325 (149833.)

Ave Christophe Colomb, Lot 488-200, terrain, 25 x 125, supr. 3125 vacant. René V. J. Décarie aux Commissaires d'États du Parc Amherst; \$419 (149847.)

Rue Gifford, Lot 328-480; terrain, 25 x 100 vacant. Berthe A. E. Boyer, épouse de Jules Hamel à Hector Longtin; \$1,000 (149858.)

Rue des Carrières, No 169. Lot pt. S. E. 316, avec maison en bois; terrain, 14 de front, 17 en arrière x 64. Fébro et Selfride Brunet à Ambroise Monette, père et Geo. Léonard; \$1,200 (149860.)

Rue Berri, Lot 2643-9; terrain, 25 x 70, supr. 1750 vacant. The Montreal Central Park Land Co., Ltd. à Marie Louise Gauthier, épouse de Geo. Alf. Gauthier; \$160 (149881.)

# SORBETIERES



"LIGHTNING"

"GEM"

"BLIZZARD"

Les Meilleures Sorbétières pour Crème à la Glace, d'un usage pratique, parce qu'elles sont commodes, de dimensions compactes, qu'elles emploient la plus petite quantité de glace et de sel, qu'elles fonctionnent aisément, congèlent rapidement, produisent des crèmes ou desserts congelés uniment, avec peu d'ennui et moins de labeur.

**ELLES SONT**

Bien Annoncées,  
En Demande,  
Vendues Facilement,  
Satisfaisantes à l'usage,  
D'une Réputation Connue.

**ELLES EXCELLENT POUR**

Le Fonctionnement Aisé,  
La Congélation Rapide,  
L'Economie,  
La Commodité  
Les Résultats Pratiques

## Les Outils "Yankee"

sont les plus nouveaux  
les plus ingénieux et  
ceux qui se vendent  
le plus vite.

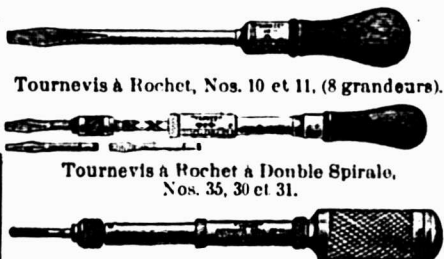

Tournevis à Rochet, Nos. 10 et 11, (8 grandeurs).

Tournevis à Rochet à Double Spirale,  
Nos. 35, 30 et 31.

Foret Automatique, Nos. 49, 41 et 44.

En Vente chez les  
Principaux  
Marchands de gros

NORTH BROS. Mfg. Co., Philadelphie, Pa.

# CHAÎNE GALVANISÉE "ONEIDA"

Pour Suspension de Lampes à Arc et à Incandescence.

Force  
Uniforme.  
  
Toujours  
Flexible.  
  
Glisse  
Aisément  
sur  
toute Poulie  
Standard.  
  
Demandez  
Cirulaires  
et Prix.

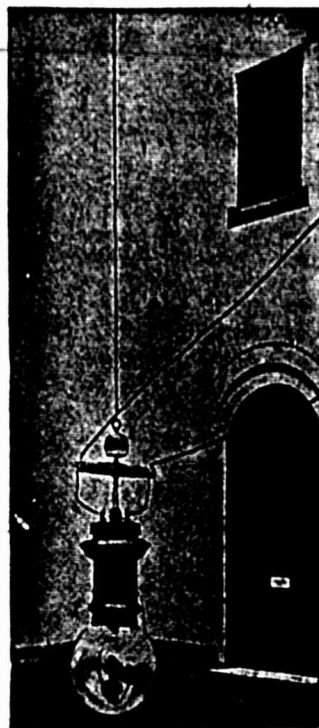

Fortement  
Galvanisée.  
  
A l'Epreuve  
de la  
Rouille.  
  
Le Matériel  
le plus  
Durable et  
le plus  
Economique  
sur le  
Marché pour  
le but  
proposé.

Demandez un échantillon gratuit pour suspendre une lampe, en indiquant la longueur requise.

**ONEIDA COMMUNITY, LTD.**  
NIAGARA FALLS, ONT.

Lorsque vous avez besoin du métal BABBITT,  
demandez la marque . . .

# KING BABBITT

le meilleur pour tout ouvrage.

MANUFACTURÉ PAR

**The Ja Robertson Co., Ltd.**

144 rue William

MONTREAL

# NOVA SCOTIA STEEL & COAL CO.

LIMITED.

MANUFACTURIERS DE

ACIER en BARRES MARCHAND, MACHINERIE à ROUES, TRANSMISSIONS en ACIER COMPRIMÉ POLI, TOLES D'ACIER jusqu'à 48 pos de large, RAILS en "T" de 12, 18 et 21 lbs à la verge, ECLISSES, ESSIEUX DE CHARS DE CHEMINS DE FER.

## GROSSES PIÈCES DE FORGE, UNE SPÉCIALITÉ

FER EN GUEUSE "FERRONA" POUR FONDERIE,  
"CHARBON OLD SYDNEY."

Aciérie, Trenton, N.E. Haute Fourneaux, Ferrona, N.E.  
Mines de Charbon, Sydney Mines, N.E. Mines de Fer, Wabana, Tern'Ve.

Bureau Principal: NEW GLASGOW, N.E.

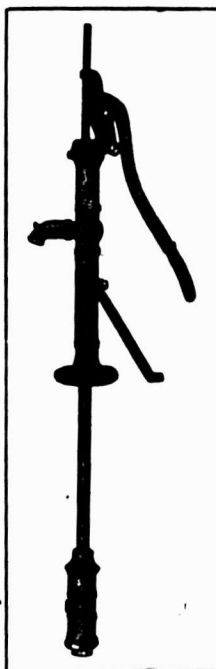

S'IL y a quelque chose en demande en fait de Pompes, qui ne soit pas dans notre catalogue, veuillez nous le faire savoir, car nous désirons et nous voulons y ajouter toutes les lignes qui seront avantageuses à vos clients.

Les Pompes McDougall sont des POMPES STANDARD.

**The R. McDougall Co., Limited**  
GALT, Canada.



Rue Dorion. Lot 209-7; terrain, 25 x 96.3 d'un côté et 96.4 de l'autre. John Bladale Molson à Léonidas Villeneuve; \$250 (149886.)

Rue Labelle. Lots 2630-197 et 198; 2 terrains, 25 x 85, supr. 2125 chacun vacant. The Sun Life Assurance Co. à Margaret Goulet, épouse de J. B. Major; \$347 (149905.)

Ave Papineau. Lots 339-663e, pt. S. E. 339-663d; terrain, 26 x 118 vacant. Wm. Francis Lewis à J. B. Ranger; \$760 (149-924.)

Rue Huntly, Nos 1225 et 1227. Lot 1-2 N. O. 8-575, avec maison en bois et brique; terrain, 25 x 100. Orlia Lamontagne à Rosa Lemieux, épouse de Camille Lamarche; \$3,200 (149925.)

Rue St-André, No 1691. Lot 7-563, avec maison en bois; terrain, 25 x 70. Wilfrid Sigouin à J. H. Albert Bohémier; \$600 (149927.)

#### Quartier Saint-Gabriel

Rue des Manufactures, Nos 285 à 291. Lot 1-2 S. 2545, avec maison en bois et brique; terrain, 48 x 80, supr. 3840. La Succession Arthur Paquette à Camille Larivière; \$2,800 (149684.)

Ave Atwater, Nos 258 à 260. Lot 1-13-30, avec maison en bois; terrain, 40 x 120. Olivier Gignac à J. E. Oswald Chaput; \$700 (149692.)

Rue Laprairie, No 92. Lot 1-2 S. E. 2888, avec maison en bois et brique; terrain, 29.7 x 89, supr. 2632. David Guertin à L. J. Lefebvre; \$2,600 (149-879.)

#### Quartier St-Henri

Rue Bérard. Lot pt. N. O. 2204; terrain, 79.5 x 44 d'un côté et 65 de l'autre, supr. 4265.6 vacant. La Succession Hugh Mackay à Albert Lymburneur; \$1,919.40 (149689.)

Rue Irène, Nos 23 à 27. Lot pt. N. O. 1107, avec maison en brique; terrain, 25 x 84.6. Petrus alias Pierre Forgues à Maria Ethier, son épouse; \$3,000 (149-721.)

Rue St-Antoine, Nos 1095 à 1097a. Lots pt. N. E. 1503 et 1504, avec maison en brique et pierre; terrain, 41 x 76. Alfred Laporte à Jean Alex. Riendeau; \$6,000 (149728.)

Rue St-Antoine. Lots pt. 1286, 1287, pt. S. E. 1285; terrain, 35 x 92.6 vacant. La Succession Edw. Mackay à Oslas Lamoureux; \$2,590 (149798.)

Rue St-Antoine. Lots pt. 1285, 1286, 1287, avec maison en pierre et brique neuve; terrain, 35 x 92.6. Oslas Lamoureux à Louis Ratto; \$9,750 (149799.)

Rue du Couvent, Nos 87 et 89. Lots pt. S. E. 1266 et 1267, avec maison en brique; terrain, 23 x 84.6. Jos. Ed. Turbide à Louis Vincent; \$3,800 (149855.)

Rue St-Augustin, Nos 106 à 110. Lot 1945, avec maison en brique; terrain, 30 x 96. Théodore Blanchard à Théod. Geoffrion; \$3,000 (149911.)

Rue St-Ferdinand, Nos 16 et 18. Lots 1845 et mobilier, avec maison en brique; terrain, 42 x 76. Pierre Martin dit Ladouceur à Pacifique Trépanier; \$4,000 (149916.)

#### Quartier Saint-Jean-Baptiste

Rue St-Denis, Nos 1117 et 1119. Lot 15-355, avec maison en pierre et brique; terrain, 25 x 95, supr. 2375. Marie Laurence Filion à Edouard Barrette; \$5,200 (149698.)

Rues St-Urbain, Nos 156 à 166 et Elm Lots 513, Westmount, pt. N. O. 374-1-13 374-2-20 et autres immeubles, avec maisons en pierre et brique; terrain, 60 x 188, supr. 11280; 1 do, 23.3 x 100. Horace A. Hutchins à la Succession F. W.

Newman; prix déjà donné (149757.)

Ave Laval, Nos 776 à 782. Lots pt. S. O. 16-6, 7, 8, avec maison en bois et brique; terrain, 65 x 65, supr. 4225. Yvonne Mathieu, veuve de Geo. Leclerc à Sophie Bercovitch, épouse de Marco Labis; \$7,650 (149774.)

Rue St-Denis, Nos 1002 à 1012. Lots 15-593 et 594, avec maison en pierre et brique; terrain, 50 x 100. Diédonné Montplaisir à Théophile Lagarde; \$18,000 (149893.)

Rue St-Dominique, Nos 841 à 845. Lot 293, avec maison en pierre et brique; terrain, 40 x 72. F. Paquette et F. X. St Charles à Ulric Leclair; \$147,000 (149-914.)

#### Quartier Sainte-Marie

5ième avenue. Lot 172-1272; terrain, 25 x 78, supr. 1950 vacant. Pantaléon A. Thériault à Rosina Massy; \$250 (149-786.)

#### Ville St-Louis

Ave Atlantique. Lot 11-1278; terrain, 23 x 83.8 vacant. La Succession S. C. Bugg à Alph. Bergeron; \$200 (149753.)

Rue de Gaspé. Lot 10-1417; terrain, 25 x 72 vacant. Maria Ann Stanley Vve de Henri A. Twigg à Frs. Groulx; \$1,976.00 (149760.)

Rue St-Urbain. Lots 12-26-40 et 41, avec maison en bois et brique; 2 terrains, 25 x 80. Jos. Arth. Beaudoin à Gédéas Jasmin; \$2,000 (149767.)

Rue Waverley. Lot 11-747, avec maison en pierre et brique; terrain, 50 x 88. Félix Bélanger à Lucien Morin; \$12,500 (149773.)

Rue Atlantique. Lot 11-1277, avec maison en brique; terrain, 23 x 84. Grégoire Galpeau à Avila Beaupré; \$2,305 (149-784.)

Rue Sanguinet. Lot 10-1555; terrain, 32 x 70.6, supr. 2256 vacant. Stephen Hurteau à Zéphirin Lebrun; pas de prix donné (149819.)

Rue Sanguinet. Lot 10-1554; terrain, 32 x 70.6, supr. 2256 vacant. Laura Eugénie Lanthier à Phyllis Ouellette; pas de prix donné (149819.)

Rue Sanguinet. Lot 10-1554; terrain, 32 x 70.6, supr. 2256 vacant. Phyllis Ouellette à Zéphirin Lebrun; pas de prix donné (149819.)

Rue Sanguinet, Nos 1854 et 1856. Lots 10-1554 et 1555, avec maison en bois et brique; terrain, 64 x 70.6. Zéphirin Lebrun à Onésime N. Fréchette; pas de prix donné (149819.)

Rue Waverley. Lot 11-747, avec maison en pierre et brique; terrain, 50 x 88. Lucien Morin à Léon Cadotte; \$9,000 (149821.)

Rue Mance. Lot pt. N. O. 12-10-33, avec maison en brique; terrain, 20 x 100. John A. Parsons à Frk. E. Laner; \$5,000 (149857.)

Rue St-Urbain. Lots pt. S. E. 11-121, pt. 11-98, pt. N. O. 11-97; terrain, 22.8 x 108.2 vacant. Israel Reeves à Alf. Vincent; \$900 (149868.)

Rue Clark. Lots 47-27, 28, avec maison en bois et brique; 2 terrains, 25 x 88. The Alliance Manufacturing Co., Ltd. à Jas. A. McGee; \$19,000 (149873.)

Ave du Parc. Lots 12-34, 14-27, avec maison en pierre et brique; terrain, 25 x 120. Lemire & Frère à Barbara Innis, épouse de Andrew Cunningham; \$6,400 (149887.)

Rue Clark. Lot pt. 34; terrain, 34 x 80 vacant. Amélie Gareau, veuve de Léa Plette dit Trempe à F. X. Charbonneau; \$952 (149890.)

Ave du Parc. Lots 12-25-180, 641-2-1; terrain, 72.5 x 115, supr. 4040 vacant.

The Montreal Investment and Freehold Co. à Guillaume Boivin; \$98,700 (149888.)

#### Westmount

Rues Prince Albert et Burton. Lots 214-33a-2, 214-33b-2, 208-45b-1, 208-45c-1, avec maison en brique et une maison en pierre et brique; terrain, 79.9 x 28 d'un côté et 29.9 de l'autre, supr. 2705. 1 do 39 x 79.9, supr. 3110. Jas. H. Gardner & Bro. à Jas. Terrier Torrance; \$18,000 (149804.)

Rue Sherbrooke. Lot 231-4, avec maison en pierre et brique; terrain, 32 x 62.9 d'un côté et 59.7 de l'autre, supr. 1950. Emma E. Duperrault, veuve de Jas Héroux à Maria Héту, épouse de Clovis St-Louis; \$10,000 (149813.)

Ave Mount Stephen. Lots pt. N. O. 236a-7, pt. S. E. 236a-6, avec maison en brique; terrain, 35 x 125. Hiram Sykes à Louis Fortier; \$10,000 (149859.)

Ave Lansdowne. Lot pt. S. E. 221-61, avec maison en brique; terrain, 33.4 x 115. Hiram Sykes à Elizabeth Moran, épouse de Jas. Meldrum; \$9,500 (149-861.)

Ave Wood. Lots 375-100-2, 375-101-1, pt. S. E. 375-101-2; terrain, 27.3 x 108 vacant. Margaret Polson, épouse de John C. Murray à Wm. Tate Harrison; pas de prix donné (149883.)

Ave Victoria, Nos 358 à 362. Lot 215-35, avec maison en brique; terrain, 50 x 135. Mary Ellen Cane, veuve de A. E. Rollason à Chas. S. Wallace; \$7,000 et autres considérations (149913.)

#### DeLorimier

Rue des Erables. Lot 12-361, avec maison en bois et brique; terrain, 25 x 94. Hilaire et Arthur Lesieur dit Desaulniers à J.-Bte Denis; \$1,400 (149765.)

Ave Chabot. Lot 1-2 N. 153-205, avec maison en bois; terrain, 22.6 x 80. Henri Daignault à A. Rodolphe Ranger; \$200 (149712.)

Rue Chapleau. Lot 7-24, avec maison en bois et brique; terrain, 25 x 72. Esther Royon, épouse de Alf. Desrosiers à Delevole Nault; \$2,600 (149730.)

Rue Bordeaux. Lot 152-106, avec maison en bois et brique; terrain, 25 x 80. Emery Lacombe à Côme Lapierre; \$2,000 (149742.)

Coin des rues Rachel et Chapleau. Lots 7-90 à 111, avec maison en brique et mobilier; terrain, supr. 6256; 3 do 27 x 100; 5 do, 24 x 100; 1 do, supr. 2043; 1 do, supr. 2331; 1 do, supr. 2343; 1 do, supr. 20523. Pascal Bonneau à Christophe Messier; \$13,500 (149815.)

#### Maisonneuve

5ième avenue. Lots pt. indivise 125, 27, 28, avec maison en bois et brique; terrain, 25 x 100 chacun. F. X. Dansereau à Camille Dansereau; \$2,157.50 (149-778.)

2ième avenue. Lot 1a-174, avec maison en bois et brique; terrain, 25 x 100. Oscar D. Dufresne à Anastasie David; \$2,325 (149853.)

Rue Orléans. Lots 18-468, 469 et 470, 3 terrains, 22.6 x 78, supr. 1755 chacun vacant. Isaie Préfontaine à Middle White; \$990 (149902.)

#### Outremont

Ave McCulloch. Lot 20-15, avec maison en brique; terrain, 50 x 184. Pierrietta Seymour McCulloch, veuve de John Cheston et al. à Robert C. Binning; \$5,500 (146695.)

Ave McCulloch. Lots 20-6 et 15, avec maison en brique; terrain, 50 x 200 et 50 x 184. Robert C. Binning à D. M. Mackay; \$5,460 (149696.)

Ave McCulloch. Lot 20-6; terrain.





Même avec le meilleur service municipal d'incendie, il est presque impossible d'éteindre un feu de gazoline. Permettez-vous à de la gazoline mal emmagasinée de menacer votre propriété?

**UN RESERVOIR BOWSER A GAZOLINE**

installé dans votre magasin vous garantira une sécurité absolue.

**La Gazoline emmagasinée dans un Bowser ne peut absolument pas exploser.**

Des appareils de sûreté sont décrits dans le Catalogue CC. concernant la Gazoline. Envoyé gratis sur demande.

**S. F. BOWSER & CO., LIMITED.**

66-68 Ave. FRAZER, TORONTO, Ont.

"Si vous avez un vieux Bowser et si vous en désirez un neuf, écrivez-nous pour notre offre libérale d'échange."

JOSEPH LETOURNEUX  
NAPOLEON MARIEN

TEL. BELL: MAIN 288  
TEL. MARCHANDS 826 ET 838

**LETOURNEUX, FILS & CIE,**

IMPORTATEURS DE

**Ferronnerie,  
Quincaillerie,  
Vitres,  
Peintures,  
Etc., Etc.**

5 et 7, Rue Notre-Dame, Est.

Entrepot: 12, rue Vaudreuil, MONTREAL.

**Les Leaders Maxwell**

populaires auprès des marchands, comme articles de ventes fortes et soutenues, et dans des milliers de demeures comme articles splendides pour épargner le labeur.

**Machine à Laver "Puritan" à Réaction**

—construite d'après le principe correct pour obtenir un lavage rapide, parfait, facile — construite pour un service réel.

**Baratte "Favorite"**

—la Baratte à coussinets à billes, qui tourne au pied, à la main ou par ces deux actions. Le meilleur article de vente au Canada. 8 grandeurs, pour baratter de 1/2 à 30 gallons.

Vous manquez de bonnes affaires, si vous ne mettez pas ces lignes en stock. Écrivez pour informations et conditions.

**DAVID MAXWELL & SONS**

St. Mary's, Ont.

x 200 vacant. The McCulloch Land Co. à Robert C. Blinning; \$1,610 (149697.)

Rue Durocher. Lot 32-1-89; terrain, 25 x 100 vacant. Mathilda Viens, épouse de Jos. Couture à Jas. O. Watts; \$100 (149,802.)

Rue Durocher. Lots 13-1-87 et 88; 2 terrains, 25 x 100 chacun vacant. Mathilda Viens, épouse de Jos. Couture à Jos. Henri Laing; \$1,400 (149923.)

#### Verdun

Ave Galt. Lot 4546-57, avec maison en bois et brique; terrain, 25 x 122. Adélaïde Giguère à Etienne Luessler; \$3,700 (149755.)

Rue Newmarch. Lots 3405-578 et 579, avec maison en bois; 2 terrains, 25 x 112.6. Alfred Denis à Sylvanie Daragon; \$1,100 (149756.)

#### N. D. de Grâce

Ave Royal ou Belgrave. Lots 170-354 à 376; terrain, supr. 42141 vacant. The Ross Realty Co., Ltd. à Chas. S. Fosbery; \$10,000 (149898.)

#### Westmount Plateau

Ave Old Orchard. Lots 177-244 et 245; 2 terrains, 50 x 90 chacun vacant. Geo. Macell à John B. Reid; \$1,100 (149899.)

#### Rosemount

Rue Bourbonnière. Lot 183-36, avec maison en bois; terrain, 25 x 78. Mélanie St-Hilaire à Esther Wilson, épouse de Arth. Guilbault; \$250 (149709.)

Rue Bourbonnière. Lot 183-36; terrain, 25 x 78 vacant. La Cie de Construction St-Laurent, Ltée à Mérida St-Hilaire; \$130 (149814.)

Rue Poupert et autres. Lots 206-401 et 402, quartier St-Denis, lots 208-1028 et 1029; terrain, 50 x 140.6; 1 do, 50 x 105 chacun vacant. John Ellsdale Molson à Geo. Durnford; pas de prix donné (149,888.)

#### Saint-Pierre aux Liens

Ave Rolland. Lot 1-2 O. 120-47; terrain, 50 x 47.6. Régina Valliquette, épouse de Emilien Leguerrier à F. Tremblay & Cie; \$365.21 (149765.)

#### Sault-au-Recollet

Lot pt. N. 343-1; terrain, 23.6 x 80. Firmin Desjardins à Siméon Dantel; \$453.25 (149747.)

#### Saint-Laurent

Droits dans le lot 44-120. Les Enfants Mineurs de Duncan C. Gallagher à Venant Lebeault; \$225 (149801.)

Lots 70, pt. 73. Alph. Le Tessier à Marie-Louise Gervais, veuve de Ls G. Salmon; \$1,649.70 (149872.)

#### Lachine

Lot 718. Onésime Ladouceur à Jos. Beauchamp; \$1,025 (149746.)

Ave Dawes. Lots 184-7 et 8, avec maison en construction; 2 terrains, 27 x 114. Antoinette alias Hy. O. A. Boyer à Rose de Lima Gauthier, épouse de André Léger; (149781.)

Lot 751-7; terrain, 50 x 87.3. Guy Boyer à Léda Roy, épouse de Joachim Tremblay; \$425 (149870.)

#### Pointe aux Trembles

Lot pt. N. E. 93. Narcisse Monette à Gabrielle Thierry, épouse de Jules Gosselin; \$1,000 (149917.)

#### Rivière des Prairies

Lots 13-6a, 25. Jos. Arth. Blache à Lea Tardif, veuve de Jos. Proulx; \$70 (149,808.)

#### Sainte-Geneviève

Lots 118, 119, pt. 116, 117, 120. Jos.

Adol. Chauret à Jos. Cardinal; \$5,500 (149896.)

#### Sainte-Anne de Bellevue

Lots pt. 190, pt. 194-1, 195-60, Pointe-Claire, pt. du lot 3, 166. Eusèbe Brunet à Wm. Williams; pas de prix donné (149797.)

Lot 194-1. J. B. Daoust à Eusèbe Brunet; pas de prix donné (149817.)

Lot 194-4, avec maison en bois; terrain, supr. 5772. Peter Ell Brown à Marie E. H. Bradley, épouse de J. L. Michaud; \$2,000 (149852.)

Voici les totaux des prix de ventes par quartiers:

Est	\$11,000.00
Lafontaine	7,950.00
Papineau	24,000.00
St-Jacques	63,000.00
St-Laurent	46,053.00
St-Louis	64,987.50
Ste-Marie	1,100.00
St-André	30,976.00
Ste-Anne	9,000.00
St-Georges	13,250.00
Duvernay	5,772.50
Hochelega	1,750.00
Mont-Royal	8,190.00
St-Denis	18,746.00
St-Gabriel	6,100.00
St-Henri	34,753.48
St-Jean-Baptiste	44,850.00
Ste-Marie	250.00
Ville St-Louis	58,605.74
Westmount	64,500.00
De Lorimier	19,800.00
Maisonneuve	5,452.50
Outremont	12,670.00
Verdun	4,800.00
Notre-Dame de Grâce	10,000.00
Westmount Plateau	1,100.00
Rosemount	380.00
St-Pierre aux Liens	365.21

\$549,407.43

Les lots à bâtir ont rapporté les prix suivants:

Rue Craig Est, quartier St-Louis, \$250 le pied.

Rue Larivière, quartier Ste-Marie, 44-2 3cents le pied.

Ruelle Provençal, quartier Ste-Marie, 18 1-4c. le pied.

Ave des Pins, quartier St-Amand, \$100 le pied.

Rue Marquette, quartier Du Roy, 20 cents le pied.

Rue Forsyth, quartier Hochelaga, 15 le pied.

Rue Frontenac, quartier Hochelaga, 20 cents le pied.

Rue Wurtele, quartier Hochelaga, 17c le pied.

Ave Trafalgar, quartier Mont-Royal, 60 cents le pied.

Rue Bréboeuf, quartier St-Denis, 11c le pied.

Rue Ste-Elle, quartier St-Denis, 6 2/3c le pied.

Rue Marquette, quartier St-Denis, 24c le pied.

Ave Mont-Royal, quartier St-Denis, 41 1-3c. le pied.

Rue Labelle, quartier St-Denis, 11 1/2c le pied.

Ave Christophe Colomb, quartier St-Denis, 13c. le pied.

Rue Gifford, quartier St-Denis, 40c le pied.

Ave Papineau, quartier St-Denis, 24c le pied.

Rue Bérard, quartier St-Henri, 45c le pied.

Rue St-Antoine, quartier St-Henri, 40 cents le pied.

51ème avenue, quartier Ste-Marie, 12c le pied.

Rue St-Urbain, Ville St-Louis, 36c le pied.

Rue Clark, Ville St-Louis, 35c le pied.

JOURNAL DE LA JEUNESSE — Sommaire de la 1871e livraison (10 octobre 1908).—Cambricole, par Pierre Macé.—Les chercheuses d'approvisionnement chez les abeilles.—Les bienfaits du froid.—La pupille de la grenadière, par H. le Charlier.—Jalousies d'architectes, par Anthyme St-Paul.

Abonnements—France. Un an, 20 fr. Six mois, 10 fr. Union Postale: Un an, 22 fr. Six mois, 11 fr. Le numéro: 40 centimes. Hachette et Cie, boulevard Saint-Germain, 79, Paris.

## Les Bruleurs a Cone en Verre



donnent le plein bénéfice de la flamme jusqu'au sommet même de la mèche.

Ils sont faciles à tenir propres.

On peut s'en servir sur toute lampe ordinaire.

ORDRES SOLlicitÉS PAR L'INTERMÉDIAIRE DU COMMERCE DE GROS.

**Ontario Lantern & Lamp Co., Limited**  
Hamilton, Ont.



PROVINCE DE QUEBEC

Cessations de Commerce

Montréal—Blain, P., meubles, etc. Et Gaudron continue.

Cessions

Cowansville—Bell & Kerr, mag. gén.  
Montréal—Moineau, D., confiserie.  
The N. Y. Bargain Store, nouveautés.  
Rollin, O., ferronnerie, etc.  
L. D. Lettering Co.

Curateurs

Montréal—McDonnell, C. A. à The Powell Paving Co.  
Desmarteau, Alex. à App. Germain, chaussures etc.  
Desmarteau, Alex. à Z. Ginchereau, chapeaux, etc.  
McDonnell, C. A. à F. F. Powell & Co., couvreurs, etc.  
St-Amour, Nap. à Samuel Brown, tabac, etc.  
Turgeon, Paul L. à J. O. Desrues, hôtel.  
St-Amour, Nap. à Joachim Sicotte, bois.  
St-Edwidge—Paradis, V. E. à Israël Gosselin, mag. gén.  
St-Tite—Paradis, V. E. à A. Jacobs & Fils, mag. gén.

Dissolutions de Sociétés

Estreau's Mills—Provencher & Frère, mag. gén.  
Lachute—Graham & Boyd, bois de construction.  
Montréal—Midland Electric Co.  
Laurie & Lamb, entrepreneurs, etc.  
The Boston Potato Chips & Mfg. Co.  
Gong, J. S. & Co., export. de foin.  
Hussey Contracting Co. Arlene C. Hussey continue.  
Raymond, Jos., enreg., produits chimiques.  
Suard, Henri, boucher.  
Québec—Bernard & Dellisle, bouchers.  
Rock Island—Bégin & Lanctôt, tailleurs.  
St-Boniface—Blais & Boucher, voituriers.

En liquidation

Montréal—Café Burgess, Ltd.

Fonds à Vendre

Chambly Canton—Meunier, Alfred, mag. gén.  
East Broughton—Nadeau, D. L., mag. gén.  
Fort Coulonge—Carlson, Yulte, mercier, tailleur, etc.  
Montréal—Peltier & Co., mfr de chaussures.  
Strang, Albert, contracteur.  
Aubin, J. P., mercier.  
Strang, Alb., entrepreneur gén.  
Brown, S., tabacaliste.  
Scotte, Joachim, bois, etc.

Fonds Vendus

Joliette—Labrèche, M. A. C., nouveautés, etc.  
Montréal—Blain, Gus., hôtel.  
Gross, H., chaussures.  
Phillips, J. D., épicer.  
Délage, J. C., épicer.  
St-Théodore de Chertsey—Morin, Jos., mag. gén.  
Stadacona—Bélanger, P., épicerie et liqueurs.

Incendies

Québec—Chalifour, Onésime, moulin à scie, ass.

Nouveaux Etablissements

Lac Aux Sables—Charest & Frère, bois.  
Montréal—The Alert Novelty Co. Walter Christmas.  
American Rug Works. Chas. Childers et Alexandre Beauvais.  
Beaulry & Hétu, mfrs. de moules, etc. Hector Hétu et Deunbord Beaudry.  
Boston Tailoring Co. Nathan Ship et Samuel Ship.  
David & Lamoureux, hôtel. Ernest David et Donat Lamoureux.  
Duchow Bros., mfr. de bijoux. Samuel Duchow et John Duchow.  
The A. D. Gall Petroleum & Chemical Co., Ltd. Andrew D. Gall, prés.  
Johnson, Hiram, Ltd., fourrures en gros. Hiram Johnson, prés.  
Montreal Boat & Power Works. Ls C. Coleman.  
The Montreal Loan & Mortgage Co. Richard Bolton, prés.  
Salhani & Co., nouveautés. Mde Diep

Sieu rép. par Geo. Salhani.  
Standard Railway Equipment Co. of Can., Ltd. W. P. Murphy, prés.  
The Standard Mills, Ltd. Rolland Préfontaine, prés.  
Caledonia Biscuit & Confectionery Co., Ltd. Jos. Gustave Duquette.  
The Crescent Turkish Bath Co., Ltd. Wm. Cassils, McIntyre, prés. et Herbert G. Johnston, sec.  
Dagenais & Bégin, agents d'immeubles. Jos. Alcidas Dagenais et Alb. Bégin.  
Downings American Despatch, expéditeurs. Thos. H. Downing, Frank L. Downing et Thos. D. Downing.  
Electroplating Institute. Geo. Sidney Williams.  
Everitt & Estey, provisions. Orison R. Estey et Wm. B. Everitt.  
Kozmina, A. & Co., épiciers. Mde Vladimir Petroff.  
Lapierre & Hébert, ingénieurs. Walter H. Laurie.  
The MacFarlane Construction Co., entrepreneurs. Walter V. Eastmure et Harry S. Lightburn.  
Poirier, Ed. & Co., tailleurs. Edouard Poirier et Lucien Poirier.  
Strimban, D. & Son, mfr. de fourrure. David Strimban et Jacob Strimban.  
Unecda Chips Co. Geo. Arthur Archambault et François Xavier Monette.  
William & Co., savon à polir. Wm. Délagé dit Lavigneur et Ubaldo Délagé dit Lavigneur.  
Carveth & Co., agents de manufactures. Giles Elbert Carveth et Wilbert Olive Willis.  
Add's Import Co., cuir. Alfred Desmarais.  
Galarneau & Fils, Michel, entrepreneurs, etc. Michel Galarneau et Ovide Galarneau.  
Midland Electric Co., Ltd. Jacob Abraham Jacobs, prés.  
The Ralph & Clark Co., Ltd., graveurs et lithographes. Herbert F. Gribble, gérant pour la prov. de Québec.  
N. Taillefer, sr. & Co., bouchers en gros et détail. Mde Nap. Taillefer.  
(Verdun) Southern & Kohos, ouvriers en fer. Herman Southern et Abraham Kohos.  
Montréal (Westmount)—Imperial Boiler

DEUX ARTICLES MODERNES EPARGNANT LE LABEUR.

LEURS EGALX N'EXISTENT PAS ENCORE.

LA MACHINE AUTOMATIQUE (BREVETS DEMANDÉS.)

ET

CELLE QUI VIENT APRES.

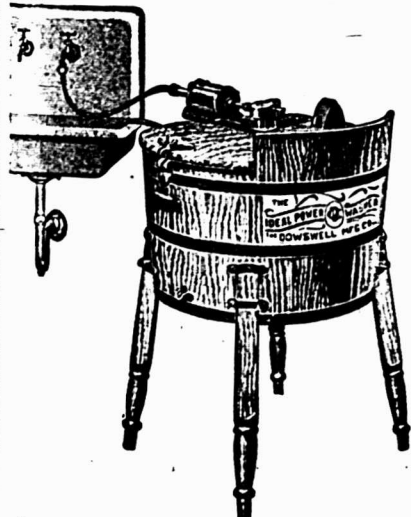

Leaders d'une ligne, attirant la clientèle, de Machines à Laver, de Tordeuses et de Barattes de genres absolument modernes et exclusifs, d'une Réputation Nationale, d'une Popularité Indiscutable et d'une Qualité Supérieure, ils sont l'objet d'une publicité étendue et ont créé une demande.

MARCHANDS,

cette ligne constitue un actif puissant, que vous ne pouvez guère vous permettre de négliger. . . .

The Dowsell Manufacturing Co., Ltd.,

HAMILTON. . . . . ONT.

W. L. HALDIMAND & SON, 36 RUE ST. DIZIER, MONTREAL, QUE., AGENTS POUR L'EST.

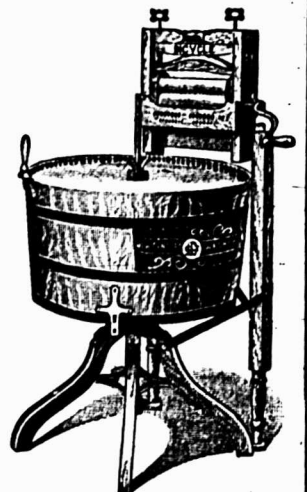

New Century, Modèle 'B'

PARFAITEMENT SIMPLE ET SIMPLEMENT PARFAITE.



# LE PRIX COURANT

Covering Co. Samuel Aghmunty Richardson et Robert Jas. Webster.  
 Québec—Andrews & Son, T. H., fournitures de manufactures.  
 Bédard, A. & Frère, sculpteurs.  
 The Campbell Shoe Co., Ltd. Amos Campbell, géré.  
 J. T. Harrower & Co., agents généraux.  
 St-Elie—Beauchemin & Frère, bois de construction. F.-X. Beauchemin et J. A. Beauchemin.  
 St-Henri Lévis—Fortin, A. J. & Frère, moulin à soie.  
 St-Hyacinthe—Flamondon (Mde) & Bounassa, modistes. Mde Victor Flamondon et Louisa Bounassa.  
 Ste-Rose—Cyr, J. N. & Co., foin, etc. Mde Jos. Ubald Cyr.  
 Shawinigan Falls—Chevalier, L. & Fils, embouteilleurs de bière. Louis Chevalier et Jos. Chevalier.  
 Trois-Rivières—Godin & Bournival, bois de construction. Roch Bournival et J. Narcisse Godin.  
 Héon, Roy & McLeod, entrepreneurs. Adolphe Héon, Amédée Roy et Henry McLeod.

## PROVINCE D'ONTARIO

### Cessations de Commerce

Burlington—Almas, C. H., épiciers. F. E. Elliott continue.  
 Toronto—McLaughlin, Geo., épicier.

### Cessions

Chatham—Crow, Geo. T., grain.  
 Glen Robertson—Albin, A. & Co., mag. gén.  
 Sudbury—Potras, Emma, nouveautés.  
 Stratton—Bryan, F. E. & Co., mag. gén.  
 Toronto—Brooks Sanford Hardware, Ltd., gros et détail.  
 Fairles, G. H. (Fairles Milling Co.)  
 Weston—May, Wm. & Son, bois de construction.

### Dissolutions de Sociétés

Russell—Boyd & Walker, farines, grains, etc.  
 Stratford—Jones & Colquhoun, marbre. Johns continue.

### Fonds à Vendre

Kinkora—The Ellice & Logan Cheese & Butter Co.  
 Port Elgin—Mulvaney, Wm., mag. gén.  
 Stratford—Succ. de Mary A. Woods, épiciers.  
 Dow, Jas., insts. agricoles.

### Fonds Vendus

Burlington—Almas, Chas. H., épicier.  
 Hamilton—Austin, Geo., épicier, etc.  
 Lindsay—Laidley & Newton, épiciers.  
 Ottawa—Canada Turpentine Co., Ltd.  
 Northern Turpentine Co., Ltd.  
 Rainy River—McDonald, S., mag. gén.

### Incendies

Attercliffe Station—Lmt, F., mag. gén.  
 Woodstock—The Richards Pure Soap Co., Ltd.

### Nouveaux Etablissements

Cache Bay—Cache Bay Lumber Co., Ltd.  
 Hamilton—Gunnay, Tilden & Co., Ltd.  
 Niagara Falls—The Marble Lake Mining & Milling Co., Ltd.  
 Toronto—Fairweathers, Ltd.  
 Irène Mines, Ltd.  
 Yarmouth Center—Yarmouth Rural Telephone Co., Ltd.

## MANITOBA, ALBERTA ET SASKATCHEWAN

### Cessations de Commerce

Altona—Wiebe, H. J., instruments agricoles.  
 Milestone (Sask.)—Coleman & McKee, nee, drogues.  
 Winnipeg (Man.)—Lanin Bros., épiciers. Lanin & Harellick.

### Fonds Vendus

Cralk (Sask.)—Bevan, Wm., mag. gén.  
 Darlingford (Man.)—Steeves Bros., fer ronnerie, etc.  
 Nokomis—Montgomery & Henry, épiciers, etc.  
 Waskada (Man.)—Pugsley Bros., mag. gén.  
 Stettler (Alb.)—Riggs & Whyte, mag. gén.

### Incendies

## PROVINCE DE QUEBEC

### COUR SUPERIEURE

#### ACTIONS

Défendeurs	Demandeurs	Montants
	Andover, N. B.	
Porter & Son, Jas. et al.	H. J. Stevens	163
	Compton	
Wharram Bros. Mfg. Co.	Thos. Davidson	115
	Montréal	
Armstrong, W. D.	L. Joubert	199
Bourcier, J. E.	G. A. Morrison	125

## H. BOKE & CO.

Garde de Rasoir      Prix de détail  
 Pouvant s'ajuster.      25c chaque.



On transforme un rasoir ordinaire en Rasoir de Sureté, en faisant glisser la garde pour l'ajuster à la lame. Cette garde a un fini fin et est plaquée nickel. Elle s'ajuste à tous les Rasoirs, à droite ou à gauche.  
 Demandez notre Brochure Gratuite, intitulée: "Some Pointers for Gentlemen who shave themselves."  
 (Quelques Avis aux Messieurs qui se rasent eux-mêmes.)

McGILL CUTLERY CO., Regd.  
 Boîte Postale, 6, Montréal.

**GRAIN POUR OISEAUX** Est le "Cottam Seed," fabriqué d'après six brevets. Marchandise de confiance; rien ne peut l'approcher, comme valeur et comme popularité. Chez nous les fournisseurs le gros.

**POURQUOI PAYER PLUS de 8c.,** quand vous pouvez acheter une Lampe Electrique Incandescente, satisfaisante pour 8c. Nos prix répondent aux conditions monétaires du marché.  
**THE ECONOMIC LAMP CO.**  
 P. O. B. 1613 - BOSTON, MASS. U.S.A.

**HORMISDAS CONTANT,** Entrepreneur-Plâtrier, 609 Berri. Phone Bell Est-1177.

Bélard, Victor	R. Beauchamp	160
Budds, Rosanna et vir.	Loise	
Rousseau		272
Brouillette, Jos.	D. Boston	500
Beaulieu, Pierre	Jos. Longpré	101
Bolvin, Wilfrid	John Keegan	187
Brennan Bros.	A. Fraser et al.	377
Bélanger Co., Ltd., The Geo. et al.		
A. Beaudoin		202
Brofstein & Son	H. Tréster	379
Beaulieu, Germaine	De M. E. A.	
Huguenin-McKenzie		160
Beauchamp, Azarie et al.	los	290
Normandeau		
Chatelle, Arthur	Marie Ross	890
Montpetit		
C. P. R.	A. V. Cooper	5000
Cité de Mtl	S. Patry	1100
Chicome, Eusèbe et al.	Québec	175
Bank		
Carlo, D. di	R. Russo	199
Deslauriers, De Thérèse	Bonj	253
Bonnier		
Downing American Despatch		110
S. B. Townsend		132
Dussault, Félix	Ed. Fournier	
Donaldson Line (The)		1000
Boîteau		
Eichen, M.	De M. A. U. Shep-herd	100
Faust, G. W.	H. Perron	160
Galarneau, M. et Fils	D. L.	260
Desbois		
Harbour Commissioners of Mtl		160
Peck Rolling Mills, Ltd.		
Hood & Son, Wm.	J. L. Trenholme	195
Harper, Jas. et al.	M. Lesage	213
Kennedy, John Hy.	Aurèle Parent	2000
Landry, Hormisdas	Sam. Artois	311
vitch		
Leclair, Damase et al.	S. D. Vallières	260
Labelle, J. A.	A. H. Lesage	134
Lafortune, T. Théophile	H.	400
Contant		
Lapierre, Hector	J. Limoges	138
Lamouche, Amable	D. O. Connell	500
Mtl Park & Island Ry. Co.		1000
A. Park		
Metropolitan Life Ins. Co. (The)		500
J. Turcot et al.		
M. L. H. & P. Co.	Can. Buffalo Forge Co., Ltd.	237
Mondeau, S. et al.	U. Garand et al.	360
M. S. R.	E. D'Allaire	290
Millman, Lazarus et al.	De A. S. Low	4726
Mulcahy, Alfred W.	Melle Daisy Nettleton	180
Mullin, R. T. et al.	Banque Nationale	104
New Canadian Co., Ltd.	De T. Cianfagna	20000
New Canadian Co., Ltd.	D. Pitti	999
Ozo Co., Ltd. (The)	Banque Nationale	212
Outremont, La Ville d'	Chas. O. Daclier	160
Perrault, Ls et al.	W. Bessette	390
Palmchaud, Ed. et al.	L. P. Naudbert	210
Pinsonnault, A. R.	Flavien Généreux	102
Roussille, Alfred	A. Lesieur	100
Rolland, Octavien	Diamond Flint Glass Co., Ltd.	250
Racicot, A.	De J. Gross	100
Sarault, J. R.	D. Dagenat's	150
Simard, Henri	H. Landry	500
Sims, Melle Emma O.	R. C. Bach	500
Scott, Walter P.	W. Crowley	500
Suddard, Alf. R. S. et al.	Marg. Donaldson	100
Tremblay, G.	A. Francoeur	142

Wray & Bros., Jos. C. . P. Des-champs *ès-qual.* 2e cl.  
 Welsh, H. M. . . . W. R. Doherty 216  
 Welsh, D. H. . . John R. Dougall et al. 1e cl.

**New-York, E.-U.**

White, Wm. J. . Alex. R. Johnson 2500

**Outremont**

Beaudry, Ls. Philomène Rocher 1e cl.  
 Willson, G. H. . . . A. N. Hall 100

**Saint-Gabriel de Brandon**

Michaud, Ad. . Gault Bros. Co., Ltd. 123

**Ste-Geneviève**

Lauzon, Pierre . De E. Cardinal 4e cl.

**St-Lambert**

Burland, Benj. . . . G. E. Lond 500

**St-Louis**

Dubois, Lapierre & Bourbonnais, W. Duquette 245

Landry, Honoré et al. . . De N. Smith et vir., et al. 180

Lalongé, Léonidas . De R. A. Lalande 127

Lamanque, J. . . . A. Brien 100

Morin & Label . . . W. Duquette 187

Riepert, W. C. . . . P. Savariat 109

**Salisberry de Valleyfield**

Robinaut, E. D. . R. & O. Nav. Co. 1e cl.

**Shawinigan Falls**

Dessureault, J. E. . Ames, Holden Ltd. 100

**Westmount**

Brown, Jos. E. et al. . R. B. Brown 2e cl.  
 Cowan, Alex. . Sophronie Olligny 2e cl.  
 Strang, A. et al. . U. Garand et al. 4e cl.

**COUR SUPERIEURE**

**JUGEMENTS RENDUS**

Défendeurs Demandeurs Mts.  
 Barnston

Buckland, W. R. . Jas. Robertson Co., Ltd. 73

**Campbellford, Ont.**

Black, Daniel . . . C. A. Dohan 2580

**DeLorimier**

Hoult, De J. N. . J. B. Martineau 115

**East Templeton**

Mougeon, Edmond . Cie Ferr. Lélang, Ltée 153

**Louiseville**

Poin, L. P. et al. . . . J. A. Robitaille 203

**Maisonneuve**

L'Égnee, Mde C. et al. . L. Godin 125

**Montréal**

Arbambault, Arthur . A. Francoeur 309

Baillie, De Mary . De C. B. Danskin 200

Bouchi, Chas. Pauzé . E. Pélissier et al. 300

British Calculating Mach. Co. of Canada . . . L. A. De Lorme 426

Bress, Ltd. . . . A. Lamallice 150

Boullieu, J. A. et al. . Montreal Brewing Co. 1453

Castelle, Arthur . Marie R. Montpetit et vir. 890

Chibert, Jos. G. . A. T. Lawrence 175  
 Chismond et Cie, J. L. . L. Gravel 584

Gundy, Geo. . . . Wm. Arthur 202  
 Gibbons, A. . . . Jas. Robertson Co. 142  
 Hébert, J. H. . . . Z. St-Aubin 288  
 Hamel, O. et al. . Antonio Mazuel 100  
 Jacobs, Jacob Abraham . Geo. Pincorneault 1900  
 Jones, Fred. . . . De E. Hodgins 184  
 Léonard, A. . . . S. Audette 4e cl.  
 Lalumière, Chas. et al. . J. M. Fortier, Ltd. 263  
 Loranger, Félix . L. C. A. Loranger 1e cl.  
 Lafontaine, Geo. . Gunn, Langlois Co., Ltd. 195  
 Lapierre, H. . . . J. Limoges 129  
 Laflamme, H. . . . J. A. Vaillant 230

Latour & Bussière . W. R. Webster 130  
 Maurice, J. B. . . . S. Davis, Sons, Ltd. 107  
 Maranda, A. . . . O. Gosselin 132  
 Major, J. A. . . . Jules Lareau 100  
 McKee, De M. Y. . . . H. Desrosiers 184  
 Nucciaroni, Philippe . Jean-Castelli 130  
 Neamton, Abraham . Rébecca Simon et vir. 144  
 Payne, De Rose Maggio et vir., O. Racine 100  
 Quinn, D. T. . Stewart J. Carter 141  
 Renault, J. E. . Warwick Bross et al. 144  
 Roussel, De J. . . . A. Bouvier 90  
 Stansall, Fred. W. et al. . S. Hymnan, Ltd. 250  
 Saucier, J. E. . Jas. J. Murphy 154  
 St-Germain et Cie, Ed. . A. Orsall et al. 168  
 Smith, Henry . . . Ed. Burke 105  
 Sicotte, A. D. . . . F. W. Fisher 136  
 Simon, Denise . Chas. T. Hart et al. 100  
 Tétrault, L. M. . . . V. Morin 575  
 Talbot, De M. . . . Thos. Talbot 421  
 Thomson, Geo. A. . . . H. B. Sedgewick et al. 128  
 Vigneux, Emile . Laurent Gohier 161

**Notre-Dame de Grâces**

Décary, Antoine . Oglvie Flour Mills Co., Ltd. 378

**Saint-Jean**

Roy, P. H. . . . Jos. Laurier 570

**St-Louis**

Barbeau, Philippe . E. V. Eastmore et al. 140

Pick, H. H. . . . A. Gauthier et al. 252

**Ste-Tite**

Rouleau, D., jr. . Geo. E. Léger et al. 122

**Vaudreuil**

Godin, Révd J. O. *ès-qual.* et al., De J. Ménard Henripin *ès-qual.* 1661

**Westmount**

Falconer, Kenneth . F. E. Nelson 420

**COUR DE CIRCUIT**

**JUGEMENTS RENDUS**

Défendeurs Demandeurs Mts.  
 Ahuntsic

Brunet, De R. et vir. . . R. C. Miller 67

Marcotte, J. . . . W. Champagne C

**Beauharnois**

Côté, A. T. . . . S. Kent et al. 27

Lalerge, J. C. . . . C. A. Workman 15

**Caughnawaga**

McComber, D. . . . F. D. Horn 19

**Chambord**

Bouchard, J. . Cie de Laiterie St-Laurent 9

**Cookshire**

Desrochers, C. . . . J. B. McColl 17

**Côte St-Michel**

Petit, L. . . . J. T. Déziel 44

**DeLorimier**

Buckingham, G. . . . J. Flood 19

Rowe, S. . . . E. Raby 57

**Deschailions**

Laliberté, A. . . . R. C. Miller 9

**Drummondville**

Turner, E. U. . . C. C. A. Gullbault et al. 91

**AMIANTE**  
 aux prix les plus  
 bas du Marché.  
**BRIQUES**  
 de toutes sortes.  
**DEGARIE & LEPAGE**  
 71a rue St-Jacques, - Montreal  
 TEL. MAIN 1362

**W. LAMARRE & CIE**  
 Marchand de  
**BOIS ET CHARBON**  
 Foin, Paille, Avoins, etc  
**242 AVENUE ATWATER**  
 Correspondance sollicitée. Près St-Jacques.  
 Bell Tel. Mount 609 ST-Henri  
 Marchands 1894.

**Queen's Hotel**  
 THETFORD MINES, Qué.  
 Nouvellement installé avec tout le confort désiré. Belles salles d'échantillons. Voitures à tous les trains. Service irréprochable.  
 AUG. SIMONEAU, PROP. J. E. LESSARD, GERANT.

**HOTEL CENTRAL, Ste-Martine, Que.**  
 Confort moderne. Vastes Salles d'Echantillons. Voitures. Repas à toutes heures. Le Service ne laisse rien à désirer. Prix modérés.  
 ARSENE VINETTE, Propriétaire.

Maison Fondée en 1870.  
**Auguste Couillard**  
 Importateur de  
**FERRONNERIE ET QUINCAILLERIE**  
**VERRES A VITRES, PEINTURES, ETC.**  
 Spécialité: Poêles de toutes sortes.  
 Nos. 233 a 239 rue St-Paul  
 Ventes 12 et 14 St-Amable, MONTREAL.  
 La maison n'a pas de commis voyageurs et fait bénéficier ses clients de cette dépense. Attention toute spéciale aux commandes par la maille. Messieurs les marchands de la campagne seront toujours servis aux plus bas prix du marché.

# GILBERTSON'S COMET

Non surpassée pour la qualité ou le finissage par aucune Tôle Galvanisée, d'une marque quelconque sur le marché.

**ALEX. GIBB, - 13 rue St-Jean, Montréal**  
Seul Agent canadien

**W. GILBERTSON & Co., Limited**  
Fabricants.  
Pontardawe, Wales

## Jardine Universal Ratchet Clamp Drill.

(Perceuse à Rochet Universelle de Jardine.)

Employée dans toutes sortes de manufactures pour les réparations urgentes aux machines.

Tous les ateliers de machines et de chemins de fer devraient l'employer.

Les constructeurs de ponts, les poseurs de voies ferrées et les ouvriers en constructions métalliques en ont besoin constamment.

**A.B. JARDINE & CO.**  
HESPELER, ONT.

## Ontario Silver Co., Limited, NIAGARA FALLS, Canada.

MANUFACTURIERS DE  
Cuillers, Fourchettes, Costellerie,  
et Articles en Plaqué.

DEMANDEZ NOTRE CATALOGUE ET NOS COTATIONS.

Le style d'annonce qui est naturel est le style correct. Viser à l'effet ne constitue ni le bon style ni le bon sens.

## Laurence & Robitaille

MARCHANDS DE

## Bois de Sciage et de Charpente

BUREAU ET CLOS

Coin des rues Craig et St-Denis

Bell Tél., Main 1488. MONTREAL  
Tél. des Marchands, 804.

CLOS AU CANAL

Coin des rues William et Richmond

Bell Tél., Main 3844

<b>East Angus</b>		
Labrie, A. T.	H. Desrochers	19
Morin, C.	Cie Ass. "La Foncière"	24
<b>Emard</b>		
Barbeau, F.X.	N. Grenier	48
Gougeon, E.	O. H. Létourneau	10
<b>Eardley</b>		
Pirle, C.	P. S. Doyle	42
<b>Joliette</b>		
Archambault, A.	R. C. Miller	44
<b>L'Assomption</b>		
Malouin, S.	De S. H. Pedlar et vir.	51
<b>La Tuque</b>		
Rossignol, D.	M. Moody & Sons Co., Ltd.	13
<b>Longueuil</b>		
Baron, I.	C. Rodier	24
Gard, C.	De E. Lefebvre et vir.	12
<b>Maisonneuve</b>		
Dansereau, J.	H. B. Desrochers	14
Dellisle, A.	De E. Houle et vir.	11
Findley, W.	De B. Morin et vir.	8
Gagnon, J.	J. D. Martineau	36
Katerelos, C.	G. Lazaris	69
Labonté, A.	De E. Houle et vir.	18
Miron, T.	J. D. Martineau	38
Pagé, C.	R. Ness	9
<b>Montebello</b>		
Desjardins, J.	L. E. Masson	48
<b>Moose Jaw</b>		
Crystal Spring Bottling Co.	C. Turnbull	44
<b>Montréal</b>		
Allen, J.	O. Tansey	90
Audron, M.	M. Schacter	12
Aubin, J.	P. Tanguay	17
Armstrong, T.	G. H. Labbé	10
Allen, J.	O. Tansey	90
Auger, Y.	H. Steinman	43
Alphonso, J.	J. L. Chenter	12
Bergeron, T.	E. L. Baugh	66
Bergeron, T.	A. Moquin	7
Barrette, W.	J. E. Fortier	14
Brabant, Z.	Hudon, Hébert & Cie, Ltée	17
Bélafre, De O.	De M. C. Gagnon	17
Bourque, X.	Wingate Chemical Co.	30
Barcelo, E.	B. Richard	32
Brouillard, U.	R. G. Gadoury	65
Beulac, E.	S. Miller	10
Broadhurst, A.	W. R. Reynolds	21
Bougeant, De H.	W. R. Webster	55
Brophy, E.	J. Livinon	25
Bélec, H.	W. Colletterie	11
Bilodeau, P.	J. B. McColl	77
Bergeron, T.	A. Moquin	15
Bilodeau, E.	R. C. Miller	39
Brisebois, T.	J. V. Langevin	53
Black, D. et al	R. Wyman	24
Béliveau, J. A.	P. Tanguay	95
Brown, De E.	D. Harrison	5
Boisvert, J. E.	G. N. Labonté	55
Bond, T.	M. Rosenthal	13
Beauchesne, A.	Montreal Star Pub. Co. Ltd.	8
Boyer, S.	A. Lasalle	9
Bédard, J.	Z. Bessette	15
Bourdon, H.	P. Bourdon	15
Béliveau, J. A.	P. Tanguay	95
Barrett, P.	N. Banks	12
Brault, R.	R. C. Miller	8
Benolt, E.	W. Hayes	42
Burelle, H.	K. J. Beardwood	47
Boulay, J. A.	Claudon Co. Ltd	90
Bourdon, E.	S. Miller	10
Belec, B.	A. Levin	17
Bergeron, C.	H. Ness	14

Baugh, E. L.	Letang Hardware Co. Ltd	79
Bromn, S.	L. Goulet et al	13
Boulet, J. A.	A. Mendelsohn	39
Bissonnette, J.	The Martel Stewart Co. Ltd	6
Boullier, L.	A. Z. Roselngvaig	20
Couperman, S. et al	S. Lushé	43
Contant, N. L.	N. Lionais	22
Carcand, W. alias Pacaud	C. E. Olivier	12
Chagnon, H.	J. A. Dumas	9
Cordasco, A.	T. McCarthy	8
Caron, T.	Carling B. Matting Co. Ltd	20
Chevallier, R.	P. O. Cérat	12
Côté, W. et al.	L. Carrière	19
Cromble, F. R.	Automobile Import Co.	38
Courtamanche, A.	De A. Ménard et vir	31
Clermont, C.	G. Bush	39
Connolly, H. A.	A. Geoffrion	15
Clough, J.	T. Piquette	33
Campeau, J.	J. Tardy	14
Costigan, J. J.	J. B. Sutherland	10
Champagne, J. E.	H. Ness	17
Charpentier, H.	B. B. Lusher	60
Côté, C.	E. Denicourt	15
Deguire, J.	J. E. Fortier	22
Décary, L.	J. E. Fortier	20
Downs, M. B.	B. J. Morris	30
Dillon, B. H. L.	J. W. Harris Co Ltd	32
Dawton, B.	J. MacShane	10
David, J.	T. Théoret	15
Daigle, G.	Melle M. Foucher	8
Desmona, H.	D. T. Charbonneau	39
Desjardins, E.	De A. Desrochers	5
Dussault, F. X.	O. Léger	27
Dubuc, E.	M. Martin	17
Dubé, G.	J. Vineberg	14
David, L.	C. Archer et al	62
Dansereau, J. A.	C. Robitaille	38
Dansereau, J. A.	R. H. Larin	60
Desgagné, T.	E. Derome	16
Derome, J. B.	M. Zelicovitch	12
D'Arnay, V.	Z. Laroche	6
Farrell, G. A.	E. Rousseau	6
Foley, M. C.	L. A. Gosselin	15
Fortin, J. E.	J. E. Desroches	41
Ferguson, G. H.	R. Gervais	44
Fernet, F.	G. H. Labbé	35
Farrell, G. H.	J. Munro et al	46
Flanagan, Wm.	F. Lockhart	11
Foster, P. W.	J. Rhéaume	91
Fontaine, H.	De A. Gainfort et vir	15
Falcon, E.	Southam Ltd	20
Finklestein, M.	M. Farrell et al	20
Fortier, A.	F. X. Boyer & Co.	54
Gamble, W. H.	T. H. Chrumias et al	15
Gentil, P. et al	R. Maillet	24
Gary, A.	P. Tanguay	39
Gagné, J.-B.	J. R. Samson	98
Goldblatt, De J. et vir.	H. Takefman	72
Gervais, M.	M. Martin	21
Georges, H.	N. Landé et al	24
Gloux, J. O.	S. Perreault	13
Gauvreau, T.	Z. Bessette	17
Guay, O.	De M. L. Geoffrion et vir	11
Gauthier, H.	J. E. Fortier	47
Gagnon, C. A. D. et al	C. R. Cornell	10
Gallpault, J.	A. Desjardins	6
Gaudet, A.	D. Madore	48
Grace, De L. et vir	The Foster Brown Co. Ltd.	38
Gauthier, J. A.	W. Rochon	40
Guertin, E.	E. Boisvert	62



Hartland, H. F. . . . .	The Dynamic	44
Machine Works		
Hinton, W. . . . .	J. A. Vaillant	37
Hébert, B. . . . .	H. Levites	95
Halder, W. E. . . . .	Montreal Star	70
Pub. Co.		
Harvey, G. . . . .	A. Dufort	17
Héroux, J. . . . .	A. Chrétien	5
Harrison, K. . . . .	G. C. Bellenger	17
Hague, J. C. jr . . . .	J. R. Morgan	37
Hemstie, F. . . . .	Z. Bessette	13
Hamel, D. . . . .	De R. Lamarre	41
Hartlang, De H. F. et vir	Comm.	
d'Écoles Coteau St-Pierre.		15
Jones, E. . . . .	H. Jones	30
Jolicœur, J. . . . .	C. Bisson	18
Jacques, A. . . . .	W. Darling	26
Jullien, P. . . . .	G. A. Lafontaine	35
Jodoin, M. et al . . . .	W. R. Brock	78
Co. Ltd.		
Kaplan, B. . . . .	L. R. Auerback et al.	9
Kalansky, A. et al. . . .	A. Mason	36
Kind, H. . . . .	S. Glickman et al.	16
Kavanagh, P. J. . . . .	A. Lapierre	90
Kellert, J. . . . .	P. Campbell	8
Kong Long Sung . . . .	Renaud & Co.,	
Ltd.		61
Lalumière, C. . . . .	T. Bergeron	21
Lépine, L. . . . .	A. Dufort	25
Langlois, J. B. . . . .	J. E. Fortier	6
Lefebvre, J. A. . . . .	G. A. Masson	11
et al.		
Loiselle, N. . . . .	A. Bolvin & Co	24
Lord, A. J. . . . .	Cie Ass. La Pro-	
vinciale		26
Lehman, J. . . . .	A. Val	18
Larivière, R. . . . .	J. Jacquet	30
Limare, P. F. A. et al . .	R. Maillet	24
Labelle, D. . . . .	Z. Davis	62
Lemaire, A. . . . .	J. Tardy	18
Laurendeau, A. . . . .	J. A. Vaillant	19
Lahaie, F. X. . . . .	O. Lebrun	13
Lalonde, T. H. . . . .	J. L.	
Cassidy Co.		14
Léonard, P. . . . .	J. McShane	15
Larcy, W. . . . .	S. Vineberg	15
Lord, A. . . . .	A. Drouin	16
Lamarche, L. E. et al . .	The	
Claudon Co. Ltd		87
Lesair, A. . . . .	E. Lazarus et al	60
Leroux, R. . . . .	H. Giroux	10
Laurin, C. . . . .	Melle B. Pouillot	7
Leduc, A. . . . .	L. J. Pruneau	35
Lacombe, O. . . . .	P. Tanguay	20
Lauzon, H. et al . . . .	H. Sparrow	20
Lévesque, O. P. . . . .	De A. Ménard	16
Lavoie, E. . . . .	G. Courville	9
Laongé, O. . . . .	Melle P. Prevost	69
Lamoureux, W. . . . .	J. Vineberg	13
Labelle, N. jr . . . . .	J. A. Shinnick	77
Latour, J. . . . .	J. Chartrand	8
Lussier, U. et al. . . . .	F. J. Bnz	21
Lévesque, C. . . . .	J. O. Maranda	16
Lefebvre, P. L. . . . .	H. Messier	18
Légault, A. . . . .	J. B. Dubois	13
Lavendure, W. et al. . .	F. Hyd et al.	41
Leblond, J. E. et al . . .	L. Larue	24
Labelle, G. . . . .	J. R. Malville	5
Lapierre, A. B. . . . .	Laing P. & P.	
Ltd.		30
Larue, E. . . . .	T. Viau	58
Lapointe, P. A. et al . .	A. Mason	34
Lévesque, C. . . . .	A. Moisan	7
Lapointe, H. . . . .	H. Laplante	80
Lapointe, L. . . . .	H. Laplante	6
Lapointe, L. . . . .	Matthews, Fortier	
Monette		78
Larue, W. . . . .	N. Allaire	35
Lefebvre, J. . . . .	L. J. Oulmet	12
Lafontaine, A. et al . . .	C. H. Fowler	99
Mélançon, C. . . . .	De G. Bienvenu	36
Mélançon, J. U. . . . .	E. Loranger	15
Mélançon, M. . . . .	Jarry & Frères	9
Mélançon, R. W. . . . .	P. Ogulnick	33
Mélançon, A. . . . .	Cie Ass. la Pro-	
vinciale		21
Mélançon, D. . . . .	Cie Ass. la Pro-	

**BANQUE D'HOHELAGA**  
1874-1907.  
Capital autorisé \$4,000,000  
Capital payé \$2,500,000  
Réserve \$2,000,000

**DIRECTEURS:**  
F. X. ST. CHARLES, Ecr., Président  
ROBT. BICKERDIKE, Ecr., M.P. Vice-Président  
Hon. J. D. ROLLAND,  
J. A. VAILLANCOURT, Ecr.,  
A. TURCOITE, Ecr.,  
E. H. LEMAY, Ecr., J. M. WILSON, Ecr.  
M. J. A. PRENDERGAST, Gérant-Général.  
C. A. GIROUX, Gérant, F. G. LEDUC, Asst.-Gér.  
O. E. DORAIS, Inspecteur.

**Bureau Principal. - Montréal.**  
**BUREAUX DE QUARTIERS:**  
AVE. MONT-ROYAL, (coin St-Denis)  
RUE STE-CATHERINE, EST  
RUE STE-CATHERINE, CENTRE  
RUE NOTRE DAME, OUEST  
HOHELAGA  
MAISONNEUVE  
POINTE ST-CHARLES  
ST-HENRI  
VILLE ST-LOUIS  
VERDUN, près Montréal.  
VIAUVILLE, près Montréal.

**SUCCURSALES**  
BERTHIERVILLE, P.Q.  
EDMONTON, ALTA  
JOLIETTE, P.Q.  
LAPRAIRIE, P.Q.  
LOUISEVILLE, P.Q.  
QUEBEC, P.Q.  
" ST-ROCH  
SOREL, P.Q.  
SHERBROUKE, P.Q.  
ST-BONIFACE, Man.  
ST-HYACINTHE, P.Q.  
ST-JACQUES L'ACHIGAN, P.Q.  
ST-JEROME, P.Q.  
ST-PIERRE, Man.  
TROIS RIVIERES, P.Q.  
VALLEYFIELD, P.Q.  
VANKLEEK HILL Ont.  
WINNIPEG, Man.

Emet des *Lettres de Crédit Circulaires* pour les voyageurs, payables dans toutes les parties du monde; ouvre des crédits commerciaux; achète des traites sur les pays étrangers; vend des chèques et fait des paiements télégraphiques sur les principales villes du monde; prend un soin spécial des *encaissements* qui lui sont confiés, et fait remise promptement au plus bas taux du change. Intérêts alloués sur dépôts d'épargne.

Une sorte de brouillard plane sur les phrases longues, embrouillées. Employez les mots comme s'ils étaient de l'argent —suffisamment, mais pas plus. Chaque mot a sa valeur spécifique.

**LA BANQUE NATIONALE**  
FONDÉE EN 1860  
Capital - - - \$1,800,000.00  
Réserve - - - 900,000.00

Nous payons l'intérêt aux déposants

**4 FOIS L'AN**  
**NOS 43 BUREAUX**

Nous acceptons des dépôts de \$1.00 et plus.

L'intérêt compte du jour du dépôt. Nous axons des correspondants par le monde entier et nos " **Travellers Cheques** " sont payables au pair par tops. Notre bureau de Paris.

**RUE BOUDREAU**  
**7, PLACE DE L'OPERA**

offre des avantages exceptionnels au commerce et au public voyageur. Les virements de fonds, les collections, les paiements, les crédits commerciaux et les placements sont effectués en Europe, aux Etats-Unis et au Canada, aux plus bas taux.

vinciale		19
Marchildon, P. . . . .	L. T. Morin	10
McCormick, C. . . . .	J. E. Lamarche	57
Miraglia, A. . . . .	J. M. Beausoleil	15
Montpetit, D. . . . .	W. Colletterie	18
Mace, H. A. et al . . . .	Montreal Star	
Pub. Co.		40
Malherbe, G. et al . . . .	G. Vennat	84
Moisan, A. . . . .	A. E. J. Bissonnet	39
Marchessault, J. . . . .	J. Cusson	8
Meloche, A. . . . .	J. B. Dubois	33
Mitcheson, J. . . . .	U. Couillard	18
Massé, H. . . . .	De V. Poirier et vir	35
Massé, J. U. . . . .	C. Blindman	8
Moreau, De E. et vir . . .	P. O.	
Cérat		53
Meagher, T. F. . . . .	J. Robinson	95
Mildarsgoka, L. . . . .	L. Berger	17
Martin, J. . . . .	De K. Flanagan	21
Moisan, A. . . . .	Bell Tel. Co.	17
Millot, H. . . . .	C. O. Gravel	12
Morin, C. . . . .	Dunlop Tire &	
R. Co.		48
Macrae, H. T. . . . .	F. Riley	10
Mortimer, De E. et vir . .	H. J.	
Smith		32
Nicola, R. . . . .	S. Berland	18
Newton, A. . . . .	A. Fortin	49
Normandin, L. A. . . . .	J. Gariépy	18
Pascal & Co., H. . . . .	T. Burdett	32
Proulx, B. . . . .	E. D. Berthelet	11
Picard, J. A. . . . .	V. E. Briën	89
Powell, F. F. et al. . . . .	E. Giroux	15
Plouffe, J. . . . .	S. McDuff	11
Pourpos, S. . . . .	De R. Lazarus et vir.	10
Plouffe, M. . . . .	De M. L. Bambeau	7
Poitras, De A. et vir . . .	J. Trudeau	12
Paquin, A. . . . .	M. Miller	7
Paupé, P. . . . .	A. Desrosiers et al.	5
Paquette, A. et al. . . .	De A. Desro-	
ches		33
Palyinka, D. . . . .	H. Bertholy	6
Pollock, H. W. . . . .	T. Talbot	16
Poulin, De E. L. . . . .	E. Dionne	27
Pigeon, W. . . . .	P. Mitchell	32
Roy, T. . . . .	L. G. Gaudreau	25
Roblin, A. . . . .	A. Silverstone	20
Roussin, A. . . . .	J. Bazinet	44
Robitaille, U. . . . .	Claudon Co., Ltd.	86
Roy, J. B. . . . .	B. Bolleau	11
Rail, G. . . . .	Bell Tel. Co.	21
Robert, F. . . . .	R. Ness	25
Richard, E. . . . .	J. Charbonneau	67
Roy, J. H. . . . .	A. Martin	7
Rémillard, F. . . . .	R. Langlois	27
Slater, G. . . . .	F. Lebeau	8
Saulnier, G. . . . .	H. Normandin	25
Savoie, A. . . . .	A. Clermont	22
Scobing, J. . . . .	M. Shacter	33
Scullion, J. . . . .	De C. F. Samagan	24
Simpson, De H. M. et vir . .	A.	
Joyce		73
Savard, A. . . . .	S. Palmer	26
Stewart, J. . . . .	K. Harrison	14
Sparkes, W. . . . .	P. Tanguay	15
St-Jean, N. . . . .	A. Briën	13
Sarault, J. R. . . . .	A. Geoffrion	27
Savage, M. . . . .	R. Langlois	16
Springle, J. H. . . . .	The Chapman	
Dart Co.		6
Stewart, C. R. et al. . . .	De C.	
Leboeuf et vir.		75
Silverman, B. . . . .	F. L. Savignac	7
Talbot, F. . . . .	J. B. Marsolais	21
Toutant, L. . . . .	De M. A. Laurent et	
vir.		90
Tammer, J. . . . .	De E. Shapiro	59
Toutant, L. . . . .	L. E. Beauregard	38
Terroux, A. . . . .	R. Ness	8
Tassé, F. et al. . . . .	T. Lagrenade	9
Thibert, J. A. . . . .	The Sward Neck-	
wear Co., Ltd.		47
Unsworth, T. . . . .	A. Pépin	50
Vaillancourt, A. . . . .	Z. Bessette	25
Vital, P. . . . .	L. Beaudoin	9
Villeneuve, A. . . . .	L. E. Duval	11

Valois, R. . . . . J. Saul	12
Viau, J. . . . . Empire Wall Paper Co., Ltd.	40
Villeneuve, H. . . . . N. Lande et al.	39
Wiseman, De W. . . . . P. Froidevaux	17
Willer, W. E. et al. . . . . The McCormick Harvester Machine Co.	69
Wagner, S. . . . . T. Rudner	12
Woodley, H. P. . . . . C. R. Westgate et al.	14
Welsh, C. H. . . . . P. H. Trudel	51
Wheeler, A. H. . . . . P. Zerbont	25
<b>Notre-Dame des Anges</b>	
Beaupré, N. . . . . M. Moody & Sons Co., Ltd.	19
<b>N.-D. de Grâces</b>	
McDonald, H. . . . . De C. Cowan	24
<b>Notre-Dame des Neiges</b>	
Audette, J. . . . . M. Moody & Son Co., Ltd.	8
<b>N. D. du Laus</b>	
Bisson, P. . . . . M. Moody & Son Co., Ltd.	12
<b>Ottawa, Ont.</b>	
Baner, F. W. . . . . G. Herzberg	16
<b>Outremont</b>	
Smith, F. . . . . W. Duquette	18
<b>Pont Viau</b>	
Charron, J. . . . . H. Trudeau	13
<b>Ste-Agathe</b>	
Beauchamp, J. A. . . . . The McCormick Mfg. Co., Ltd.	22
Lavoie, De L. . . . . Rideau Shoe Co., Ltd.	41
<b>Saint-Côme</b>	
Payette, B. . . . . M. Moody & Sons Co., Ltd.	10
<b>St-François</b>	
Barter, E. L. et al. . . . . Sherbrooke Cigar Co.	30
<b>St-Joseph d'Alma</b>	
Gauthier, J. A. . . . . Du Sault Co., Ltd.	53
<b>Saint-Laurent</b>	
Deschamps, O. . . . . Jodoin, Maloney & Laurence	29
Duff, J. . . . . M. Gohier	48
Village St-Laurent . . . . . M. E. Berthelet	5
<b>St-Louis</b>	
Clavelle, H. . . . . A. Foucault	45
Clough, W. F. . . . . A. Miron	8
Furst, A. . . . . H. Charlotte	7
Garceau, L. A. . . . . J. Leboutillier	24
Landry, J. . . . . A. J. Bibaud	17
Lamarre, E. . . . . Masson & St-Germain	22
Martin, L. et al. . . . . De S. Godin	20
Ouellette, G. . . . . E. Dufault	7
Pick, H. H. . . . . J. A. Gosselin et al.	60
<b>Saint-Martin</b>	
Chabot, L. . . . . J. Durocher	55
<b>St-Méthode</b>	
Bellemare, J. A. O. . . . . Rock City Tobacco Co., Ltd.	58
<b>St-Paul</b>	
Gendreau, G. . . . . E. Martin	18
<b>St-Pierre</b>	
Mercier, O. C. . . . . A. Martel	50
<b>Saint-Thécle</b>	
Trépanier, D. . . . . MtL Life & Acc. Ben. Ass.	10
<b>Sandy Bay</b>	
Chamberland, J. . . . . Cie Ass. Mut. du Canada	12
<b>Signal</b>	

## EMILE JOSEPH, L. L. B.

AVOCAT

210 NEW YORK LIFE BLDG.

11, Place d'Armes, MONTREAL

Tel. Bell, Main 1797.

## LA BANQUE PROVINCIALE DU CANADA

Siège Central; 7 & 9, Place d'Armes, Montréal, Can.

Capital Autorisé . . . . . \$2,000,000.00  
 Capital Versé . . . . . \$1,500,000.00  
 Réserve et Surplus . . . . . \$215,000.00

### Conseil d'Administration:

Président: M. H. LAPORTE, de Laporte, Martin & Cie Administrateur Océdit Foncier Franco-Canadien.  
 Vice-Président: M. S. CARSLY, de S. Carsey & Co., Grand Magasin Départemental;  
 Honorable L. BEAUBIEN, Ex-Ministre de l'Agriculture.  
 Monsieur ROD FORGET, M.P., Président de la Cie. "Richelleu & Ont. Nav. Coy";  
 Monsieur G. M. BOSWORTH, Vice-Président "Canadian Pacific Railway Co."  
 Monsieur ALPHONSE RACINE, de la Maison A. Racine & Cie, Marchands en gros, Montréal.  
 TANOREDE BIENVENU, Directeur-Gérant  
 A. S. HAMELIN, Auditeur-Général; J. W. L. FORGET, Inspecteur; ALEX. BOYER, Secrétaire.

### Censeurs:

Président: Hon. Sir ALEX. LACOSTE, Ex-Juge en Chef de la Cour d'Appel.  
 Vice-Président: Docteur E. P. LACHAPELLE, Administrateur du Océdit Foncier Franco-Canadien.  
 Le LOMER GOULIN, Premier Ministre Provincial de la province de Québec.

### Département d'Épargne

Emission de certificats de dépôts spéciaux à un taux d'intérêt s'élevant graduellement jusqu'à 3 1/2 p. c. l'ac, suivant termes. Intérêt de 3 p. c. sur dépôts payables à demande.

### 32 SUCCURSALES DANS LA PROVINCE DE QUEBEC

### Correspondants à l'Étranger:

Etats-Unis: New-York, Boston, Buffalo, Chicago.  
 Angleterre, France, Allemagne, Autriche, Italie.

## LA BANQUE MOLSON

### 112ème DIVIDENDE

Les actionnaires de la BANQUE MOLSON sont par la présente notifiés qu'un DIVIDENDE de

### DEUX ET DEMI POUR CENT.

sur le capital-actions a été déclaré pour le trimestre courant et que ledit DIVIDENDE sera payable au bureau de la Banque, à Montréal, et dans les Succursales, le ou après le

### Premier Jour d'Octobre Prochain.

Les livres de transfert seront fermés du 18 au 30 Septembre, ces deux jours inclus.

### L'ASSEMBLEE GENERALE ANNUELLE

des actionnaires de la Banque aura lieu à la maison-mère, dans cette cité, **Lundi, le 19 Octobre** prochain, à trois heures de l'après-midi.

Par ordre de la Direction.

JAMES ELLIOT,

Gérant Général.

Montréal, 28 Août 1908.

Tremblay, J. . . . . M. Moody & Sons Co., Ltd.	16
<b>Verchères</b>	
Chaput, J. . . . . J. E. Lamoureux	21
<b>Verdun</b>	
Jubinville, C. . . . . V. Rhaume	10
Labelle, J. B. . . . . A. L. Desautiers	5
Paradis, A. G. . . . . M. L. H. & P	15
Traffard, W. . . . . A. L. Desautiers	6
<b>Waterloo</b>	
Glascott, W. J. . . . . D. Masson et Cie	39
<b>Westmount</b>	
Heath, F. W. . . . . A. B. Strachan et al.	35
Reinhardt, De E. A. et vir. . . . . J. E. Wilder et al.	48



Du 27 octobre au 3 novembre 1908.

### District de Montréal

The Ogilvie Flour Mills Co Ltd vs Médard Brunet.

Ste-Justine de Newton—Les lots 101 et 102, avec bâtisses.

Vente le 29 octobre, à 11 heures a. m. à la porte de l'église paroissiale.

### District de Gaspé

Thibeudeau Frères et Cie vs Philicien Gailland.

St-Alexis de Métapédia—Le lot 4 du 5ème rang et un autre lot du 4ème rang, avec moulin à scie, etc.

Vente le 28 octobre, à 11 heures a. m. à la porte de l'église paroissiale.

### District de Kamouraska

Jos. Morin vs Adrien Morin St-Hubert—La partie du lot 33b avec bâtisses.

Vente le 30 octobre, à 2 heures p. m. à la porte de l'église paroissiale.

### District de Québec

Herbert M. Price vs L. A. Robitaille Québec—Le lot 2537 du quartier St Louis, situé rue St-Denis.

Vente le 30 octobre, à 10 heures a. m. au bureau du shérif.

**TOUR DU MONDE.**—Journal des voyages et des voyageurs. Sommaire du No 41 (10 octobre 1908.)

1o Sur les routes de Tunisie, par Mme B. Chantre.

2o A travers le monde: L'Europe en face de la Turquie constitutionnelle par B. J.—Dans le monde du travail. Attes tats militaires et aviateurs. Pautel croire à leur utilité au point de vue militaire et au point de vue des transports. Parmi les races humaines: Un nouveau Palais de la Paix.—L'ingérence des Etats-Unis dans les Républiques Centrales américaines.—L'expansion coloniale. Une possession française prise à la France et occupée par le Mexique.—L'É. Clapperton.—Un remède à la maladie de sommeil est découvert par le Dr Lavanan.—Questions politiques et diplomatiques. Les conflits du Vénézuéla avec les Etats-Unis, la France et la Hollande.—Le point de vue vénézuélien.—Livres et C. exotiques.

Abonnements—France: Un an, 25 fr. Six mois, 14 fr. Union Postale: Un an 28 fr. Six mois, 15 fr. Le numéro 50 centimes. Bureaux de la librairie Hachette et Cie, 79, boulevard Saint Germain, Paris.

LA PREPARATION DU CASSIS

Pour préparer la liqueur de cassis, on choisit des fruits, mûrs à point, que l'on écrase à l'aide d'un broyeur. Les fruits écrasés et mis en fûts peuvent être traités de différentes façons. Tantôt on leur ajoute 45 p. c. de leur poids d'alcool à 90°. Cette addition d'alcool doit se faire graduellement en quatre ou cinq fois et à deux jours d'intervalle chaque fois. Pendant les huit premiers jours, il faut avoir soin de bien remuer la masse pour mettre toutes les parties en contact avec l'alcool, ce dernier ayant une tendance à monter à la surface. Il vaut mieux opérer ainsi que de verser tout l'alcool à la fois. De la sorte, l'alcool se charge mieux des principes du cassis: bouquet, goût, matière colorante. L'infusion n'est achevée qu'au bout d'un mois à six semaines.

Lorsqu'on veut obtenir une infusion moins chargée en couleur, mais à goût de fruit plus prononcé, on opère comme ci-dessus, mais en employant de l'alcool à 60 degrés. Ce procédé est adopté très souvent en Côte-d'Or.

De toute façon l'infusion diffère suivant que l'on a ajouté de l'alcool aussitôt les fruits broyés ou qu'on les a laissés cuver trois ou quatre jours avant de faire cette addition. Dans le second cas le cassis a une couleur plus prononcée, mais dans le premier, il y a plus de fruit.

Les infusions sont de qualités différentes, suivant qu'elles ont été chargées une ou plusieurs fois avec une nouvelle quantité d'alcool, car les fruits de cassis ne sont jamais épuisés par une seule infusion. On désigne les qualités de macérations par les appellations "infusion première" ou "vierge", "infusion deuxième", "infusion troisième". Selon le prix auquel on veut établir la liqueur de cassis, on se sert de l'une ou l'autre de ces infusions.

Lorsqu'on a tiré des tonneaux toute l'infusion vierge obtenue avec de l'alcool à 90°, on prépare la seconde en versant de l'alcool à 55°; pour la troisième infusion l'alcool n'aura que 40°. Le dernier résidu est pressé pour en extraire la plus grande quantité possible de liquide, puis distillé pour récupérer l'alcool.

L'infusion de cassis fraîche est d'une belle couleur rouge violet et elle a un goût de fruit prononcé. Au fur et à mesure qu'elle vieillit, sa couleur s'affaiblit et passe au rouge jaunâtre pendant que son goût de fruit diminue.

L'infusion vierge de cassis contient environ 32 p. c. d'alcool. Pour faire la liqueur on la sucre à la dose convenable et on ajoute la quantité d'eau et d'alcool nécessaires pour que le degré alcoolique soit de 20 à 30°.

On peut employer par exemple les proportions suivantes:

**GEO. GONTHIER**  
 EXPERT COMPTABLE ET AUDITEUR  
 Chambres 205 à 209 EDIFICE WILSON  
 11 et 17 Côte de la Place d'Armes. - MONTREAL.  
 TEL. BELL, MAIN 2701

**BANQUE DE MONTREAL**

(FONDEE EN 1817)

CONSTITUEE PAR ACTE DU PARLEMENT

Capital tout payé.....\$14,400,000.00  
 Fonds de Réserve..... 11,000,000.00  
 Profits non Partagés..... 983,530.50

SIÈGE SOCIAL, MONTREAL.  
 BUREAU DES DIRECTEURS

Le Très Hon. Lord Strathcona and Mount Royal, G.O.M.G., Président Honoraire  
 Hon. Sir George A. Drummond, K.O.M.G., C.V.O., Président  
 E. S. Clouston, Vice-Président Jas Ross  
 A. T. Paterson Hon. Robt. Mackay  
 R. B. Angus, Eor Sir W. C. Macdonald  
 E. B. Greenshield

Sir T. G. Shaughnessy, K.C.V.O., David Morrice  
 M. S. Clouston—Gérant Général,  
 A. Macnider, Insp. chef et Surint. des Succursales.  
 H. V. Meredith, Asst. Gérant-Général et Gérant à Montréal.  
 C. Sweeney, Surintendant des succursales de la Colombie Anglaise.  
 W. E. Stewart, Surintendant des succursales des Provinces Maritimes.  
 F. J. Hunter, Inspecteur N. O. et Succursales O. B.  
 E. P. Winslow, Inspecteur, Succursales Ontario  
 D. B. Clarke, Inspecteur Succursales Provinces Maritimes et Terre-Neuve

SUCCURSALES:

130 Succursales au Canada.

Grande-Bretagne, Londres, Banque de Montréal—47 Threadneedle St., E. C., F. W. Taylor, Gérant.  
 Etats-Unis, New York—31 Pine St., R. Y. Hedden  
 W. A. Bog et J. T. Molineux, Agents.  
 Chicago, Banque de Montréal—J. M. Greata, Gér.  
 Spokane, Wash., Bank of Montreal  
 Terre-Neuve: St. John's, Bank of Montreal  
 Birchy Cove, Balé des Isles, Bank of Montreal  
 Mexico, D. F.—T. S. C. Saunders, Gérant

**Richmond and Drummond Fire Insurance Company.**

Siège Social: Fondée  
 RICHMOND, QUÉ. E N 1 8 7 9  
 Capital \$250,000  
 Déposé au gouvernement du Canada 60,000

HON. WILLIAM MITCHELL, Président.  
 ALEX. AMES, Vice-Président.  
 J. C. McCaIG, Gérant. S. C. FOWLER, Secrétaire  
 J. A. BOTHWELL, Inspecteur.

JUDSON G. LEE, Agent Résident,  
 Edifice Guardian Building, 160 St Jacques  
 MONTREAL, QUÉ.

On demande des agents dans les districts non représentés.

Infusion de cassis première à 32° . . . 25 litres (5½ gals.)  
 Alcool à 90° . . . 12 — (2.64 gals.)  
 Sucre . . . . . 12 kil. 500 (27½ lbs.)  
 Eau . . . . . 54 litres (11.88 gals.)

En employant de l'infusion deuxième on opérerait comme suit:

Infusion de cassis deuxième . . . . . 32 litres (5½ gal.)  
 Alcool à 90° . . . . . 6 — (1.32 gal.)  
 Sucre . . . . . 12 kil. 500 (27½ liv.)  
 Eau commune . . . . . 54 litres (11.88 gal.)

Enfin, comme nous l'avons indiqué, on emploie aussi l'infusion troisième, en mettant alors proportionnellement plus de ce liquide.

Après la fabrication, on colle et on met en bouteilles à la suite d'un bon repos.



Le ministère des travaux publics recouvrera jusqu'à 4.30 p.m., mardi, 27 octobre 1908, des soumissions pour la construction d'un édifice pour la Station Postale "D." à la Pointe St Charles, Montréal-Qué., lesquelles devront être cachetées, adressées au soussigné et porter sur leur enveloppe, en sus de l'adresse, les mots: "Soumission pour la Station Postale "D." à la Pointe St-Charles, Montréal, Qué."

On peut consulter les plans et devis et se procurer des formules de soumission au ministère des travaux publics, Ottawa, Ont., et en s'adressant à M. Charles Desjardins, commis des travaux, Hotel des Postes, Montréal, Qué.

Les soumissions devront être libellées sur les imprimés que le ministère fournit à cette fin et devront porter la signature des soumissionnaires.

Un chèque égal à dix pour cent (10 p.c.) du montant de la soumission, à l'ordre de l'honorable ministre des travaux publics et accepté par une banque à charte devra accompagner chaque soumission. Ce chèque sera confisqué si l'entrepreneur dont la soumission aura été acceptée refuse de signer le contrat d'entreprise ou n'exécute pas intégralement ce contrat.

Les chèques dont on aura accompagné les soumissions qui n'auront pas été acceptées seront remis.

Le ministère ne s'engage à accepter ni la plus basse ni aucune des soumissions.

Par ordre,  
 NAP. TESSIER,  
 Secrétaire.

Ministère des travaux publics,  
 Ottawa, 8 octobre 1908.

N.B.—Le ministère ne reconnaît aucune note pour la publication de l'avis ci-dessus, lor qu'il n'aura pas expressément autorisé cette publication.



ACTE de DOTATION aux VOLONTAIRES  
 1908  
 AVIS AUX ACQUÉREURS

Toute cession des droits d'un Volontaire du Sud-Africain, ayant droit à une concession de terre, doit avoir lieu en nommant un remplaçant et doit être dans la forme prévue par l'Acte.

L'attention est spécialement appelée sur le paragraphe 3 de la section 5 de l'Acte de Dotation aux Volontaires, 1908, qui stipule qu'aucune cession des droits d'un Volontaire par nomination d'un remplaçant ne sera acceptée ou reconnue par le Département de l'Intérieur, si elle n'est pas exécutée et datée après la date du warrant pour la concession de terre, émis par le Ministre de la Milice et de la Défense en faveur du Volontaire.

J. W. GREENWAY,  
 Commissaire des Terres du  
 Dominion, Ottawa.

28 septembre 1908.



## SALAISSON DU BEURRE

Cette opération, courante dans les pays du Nord, où le beurre doux est peu prisé, a pour effet de purger le beurre d'une portion du liquide qui s'y trouve après le barattage; elle assure en outre sa conservation pendant un certain temps, en s'opposant à la décomposition de la caséine du sucre de lait et de la matière grasse elle-même.

Le sel chasse en quelque sorte le liquide du beurre; quelques heures après son incorporation, des gouttelettes d'eau apparaissent sur les mottes, d'autres se forment dans leur masse et sortent à la suite d'un malaxage.

Conséquemment, le beurre subit par l'adjonction de sel, une freinte que ne compense pas le poids qui est en moyenne 2 à 5 % du poids du beurre.

Il est établi que les beurres secs contenant 12 % d'eau environ ne gagnent pas de poids au salage, tandis que les beurres humides, à 16,20 % d'eau perdent du poids par cette opération.

Quel sel faut-il employer?

Le sel destiné au salage du beurre ne peut être quelconque.

On obtient les meilleurs résultats, pour expulser les liquides laiteux, en se servant de sel parfaitement sec, de grosseur moyenne: avec le sel très fin, qui a l'avantage de saler bien uniformément le beurre, l'expulsion des gouttelettes de lait de beurre ne saurait être aussi complète.

En outre, le sel doit être aussi pur que possible, incolore, inodore, et posséder une saveur franchement salée, sans aigre ni amertume.

Le sel contenant une proportion notable de sulfate de magnésie, communique nécessairement au beurre l'arrière-goût d'amertume caractéristique de ce corps, d'autres sels ont une saveur aigre persistant dans le produit salé.

Il existe dans le commerce des sels spéciaux pour beurre, lesquels, employés à une dose élevée (15-20 %), ne salent pas plus que du sel ordinaire mis à la dose de 5 %.

L'emploi de ces sels non salants constitue un abus frauduleux. Ceux qui s'en servent n'ont qu'un but: ajouter au beurre une substance inerte peu coûteuse, qui, ne faisant pas sortir d'eau, ne provoque aucune freinte. Avec 15 ou 20 % de ce sel non salant, et 8 à 10 % d'eau, on arrive à se constituer une marge assez large pour couvrir amplement les frais généraux: seulement, on n'oserait affirmer que le consommateur y trouve son compte au même titre que le marchand.

J. Lecomte.

(L'Agriculteur.)

Les personnes répondant aux annonceurs voudront bien mentionner qu'elles ont vu leur annonce dans "LE PRIX COURANT."

## P. A. GAGNON

COMPTABLE LICENCIÉ

(Chartered Accountant)

Chambre 801 Edifice New-York Life  
11 Place d'Armes, - - MONTREAL.  
Bell Main 4913

## LA FONCIERE ASSURANCE

CONTRE L'INCENDIE

Capital Autorisé \$1,000,000

BUREAU DE DIRECTION :

T. J. CHARBONNEAU, Ing. Civil, Président.  
G. I. DELISLE, Manufacturier, Vice-Président.  
VICTOR MORIN, Notaire.  
JOSEPH ARCHAMBEAULT, Banquier.  
C. DORRIS, M.P.P., Négociant.  
M. A. MOODY, Industriel.  
N. E. CLEMENT, Négociant.  
J. L. H. MARCIL, Gérant.

## "La Providence"

ASSURANCE CONTRE LE FEU

Bureau Principal: 62, rue St-Jacques,  
MONTREAL.

SPÉCIALITÉS: Risques Commerciaux à 20 p.c. de réduction— Pourquoi tous les marchands ne profiteraient-ils pas de ce grand avantage? La Cie n'a aucune réclamation non payée— On demande des Agents— S'adresser à

L. A. PICARD, Gérant.

## PATENTES

OBTENUES PROMPTEMENT

Avez-vous une idée?— Si oui, demandez le Guide de l'Inventeur qui vous sera envoyé gratis par Marion & Marion, Ingénieurs-Consultants.  
Bureaux: Edifice New York Life, Montréal, et 907 G Street, Washington, D. C.

Arthur W. WILKS J. Wilfrid MICHAUD

## WILKS &amp; MICHAUD

Comptables, Auditeurs, Commissaires pour toutes les Provinces

Règlement d'affaires de Faillites

601 BATAVIA BANQUE DES MARCHANDS

Téléphones: BELL MAIN 5500 MONTREAL  
MARCHANDS 849

Travailleurs sérieux demandés dans un bon territoire pour vendre des polices ordinaires.

Les Hommes qui Peuvent remplir la première condition trouveront les deux autres fournies par UNION MUTUAL. Les polices ont été changées récemment pour être conformes aux lois révisées. Chaque chose à la hauteur des temps.

UNION MUTUAL LIFE INSURANCE CO.  
Fred B. Richards, Président. PORTLAND, MAINE.  
Pour agences dans la division Ouest, la Province de Québec et Ontario Est, s'adresser à W. L. JOSEPH, gérant 151 rue St-Jacques, Montréal. HENRY H. MORIN Agent principal pour le Canada, 151 St-Jacques Montréal.

## L. R. MONTBRIAND,

Architecte et Mesureur,

No 230 rue St-André,

Montréal.

## L'EAU EN LAITERIE

La qualité de l'eau doit être prise en sérieuse considération quand on veut créer une laiterie. On recherche souvent la quantité et pas suffisamment la qualité. Nous nous rappelons avoir entendu dire souvent que telle laiterie faisait du bon beurre parce qu'elle possédait une eau extraordinairement bonne. Et vraiment il en est ainsi. La qualité de l'eau influe sur la qualité du beurre. Il suffit de goûter certains beurres pour percevoir le mauvais goût de l'eau qui a été employée à leur lavage. Toutes les laiteries feraient chose sage de fixer leur attention sur l'eau dont elles se servent pour le lavage du beurre. Les eaux trop calcaires, les eaux ferrugineuses ne conviennent pas pour la laiterie. Au contact de l'acide lactique que renferme le beurre, il se forme des lactates de chaux et de fer qui communiquent leur mauvais goût au produit.

Mais ce n'est pas seulement à ce point de vue qu'on doit envisager la question. Souvent les puits qui alimentent les laiteries comme les fermes sont contaminés. On prête à l'honorable Ministre de l'Agriculture de Belgique, M. Helleputte, l'intention de doter toutes les communes de Belgique d'une distribution d'eau. Si ce projet est mis à exécution il rendra d'immenses services à la population au point de vue hygiénique. Mais en attendant il est utile de veiller à ce que l'eau qui doit venir en contact avec le beurre ne puisse transmettre à celui-ci les germes pathogènes dont elle peut être chargée.

En somme la quantité d'eau nécessaire au lavage du beurre dans une laiterie est relativement peu importante. Ceux qui ne peuvent disposer d'eau tout à fait saine et ayant des machines à vapeur pourraient recueillir l'eau de condensation des tuyauteries. Ils auraient ainsi à leur disposition une bonne eau distillée qui serait absolument neutre pour le beurre. Dans les laiteries à bras, il faudra bien faire bouillir l'eau de lavage du beurre.

On rencontre certains beurres qui ferment du sable. Sans nul doute ce sable provient de l'eau de lavage du beurre et produit un beau mauvais effet. Un filtre s'impose dans ces conditions.

Il est évident qu'en cas d'eau contaminée il ne faut pas s'en tenir aux seuls soins que nous préconisons; il faut s'empêcher d'en rechercher et faire disparaître la cause au plus tôt. Car cette eau peut contaminer tout ce qu'elle touche. C'est pourquoi tous les appareils doivent toujours être lavés après avoir travaillé à l'eau bouillante ou qui a bouilli.

(Industrie Laitière Belge)

Ecoutez attentivement, répondez prudemment, décidez-vous promptement.

**L'ASSURANCE MONT-ROYAL**  
 Compagnie Indépendante (Incendie)  
 Bureaux : 1720 rue Notre-Dame  
 Coin St-François-Xavier, MONTREAL  
 RODOLPHE FORGET, Président.  
 J. E. OLÉMENT, Jr., Gérant-Général.

**Assurance**  
**CONTRE LES VOLEURS**  
 BRIS DE GLACES  
 COMMERCIAL BURGLARY & PLATE GLASS INSURANCE CO.  
 Bâtisse New York Life, Phone, Main 2367  
 ISIDORE CREPEAU, Gérant.

**Sun Life Assurance Company of Canada**  
 Bureau Principal, - MONTREAL  
 L'homme habile à prendre des assurances et qui veut conduire son affaire d'une manière strictement honnête et honorable, a une excellente occasion de le faire dans cette Compagnie "Prosperité et Progressive." Ecrivez au Surintendant des Agences à Montréal.

**CAPITAL AUTORISÉ - \$500,000**  
**La Compagnie Equitable d'Assurance Mutuelle**  
 Contre le Feu.  
 BUREAU: 160 rue St. Jacques.  
 S. T. WILLETT, Président.  
 F. GAUTHIER, Gérant.

**LA CANADA LIFE A PAYÉ**  
 en 1905, aux détenteurs de polices ou à leurs représentants : : : : :  
**\$3,272,000**  
 contre des paiements similaires de  
**\$4,954,000**  
 faits par les vingt-et-une autres compagnies Canadiennes.

(ÉTABLI 1853)  
**The Phenix Insurance Company OF BROOKLYN**  
 TOTAL DE L'ACTIF - - \$7,112,413.30  
 Robert Hampson & Son, Agents,  
 89 rue St-Sacrement, Montréal

**Assurances**

**LE DETENTEUR DE POLICE ET SES DROITS**

Par M. Monagan, de la Mutual Life Assurance Co.

Le détenteur de polices peut être défini l'homme qui a reçu un contrat très important lui garantissant certains droits et privilèges. Ayant été examiné par le médecin pour être qualifié pour entrer dans une compagnie d'assurance-vie, celui qui a fait une demande d'assurance, du jour où il reçoit sa police et paie sa prime, a un intérêt direct dans la compagnie de son choix en ce qui concerne les garanties, et, s'il est classé comme détenteur de polices à participation, son intérêt dans les profits est analogue.

L'admission des bons risques seuls ou de ceux qui sont en pleine santé est impérative, afin que justice soit faite à tout le monde. Le médecin examinateur et le directeur médical sont donc pour l'assuré la dernière protection.

Les détenteurs de polices du Canada assurés aujourd'hui dans des compagnies ayant une réserve légale, sont au nombre d'environ un-demi million. Ils représentent la force centripète autour de laquelle évoluent directeurs, officiers et agents. A une époque peu éloignée, ces détenteurs de polices étaient, au point de vue de l'administration, une quantité négligeable jusqu'à un certain point. La Commission Royale a rendu un immense service à tous les assurés présents et futurs du Canada, service dont l'importance est difficile à estimer. Aucune somme de \$100,000 n'a jamais été mieux placée par aucun parlement Canadien que celle qui a été dépensée pour la Commission d'Assurance. Cette commission a mis en pleine lumière les torts, les dangers et les défauts des compagnies. Elle a envisagé tous les faits, tous les détails au point de vue de l'assuré et comme claire exposition de la situation intérieure véritable du système en usage, son travail ardu méritera toujours les éloges des citoyens patriotes; mais je dirai que si ardu qu'ait été ce travail, il a manqué à la commission quelque chose d'essentiel, la présence d'un actuaire ou d'un gérant Canadien ou Irlandais, fait qui devait être détrimental aux détenteurs de polices comme aux compagnies. Supposons que notre gouvernement ait nommé comme un des membres de la commission un actuaire expérimenté, trouverions-nous dans les recommandations et la législation préconisée tant de choses si élémentaires

**THE Imperial Live Stock Corporation.**  
 Fonds Garanti, \$100,000. Assurance contre la mortalité du Bétail et des Chevaux. Mortalité Générale. Poulainage, Etalons, Castration, Bétail. Mort Accidentelle. Nous payons le montant assuré quelle que soit la nature de la mort.  
 Bureau :  
 Chambres 6 et 7, Edifice New York Life, MONTREAL.  
 Nous demandons des agents.

Enfermez vos soucis de bureau dans votre place d'affaires pendant la nuit. Il pourrait arriver que le lendemain matin ils aient disparu.

**WESTERN ASSURANCE CO.**  
 INCORPORÉE EN 1851  
 ACTIF, au-delà de - - \$3,254,180.06  
 REVENU pour 1907, au-delà de 3,299,884.94  
 Bureau Principal: TORONTO, Ont.  
 Hon. Geo. A. Cox, Président.  
 W. R. BROCK, Vice-Président.  
 W. B. MEIKLE, Gérant-Général.  
 C. C. FOSTER, Secrétaire.  
 Succursale de Montréal:  
 189 rue Saint-Jacques.  
 ROBT. BICKERDIKE, Gérant

**COMPAGNIE D'ASSURANCE (CONTRE L'INCENDIE)**  
**MANITOBA**  
 Polices garanties par la Liverpool & London & Globe Insurance Company.  
 Pour Agences, s'adresser au Bureau-Chef: 112 rue St. Jacques, Montréal.  
 E. S. CLOUSTON, Ecr., Président.  
 J. GARDNER THOMPSON, Directeur-Gérant.  
 J. W. BINNIE, Secrétaire

**La Cie d'Assurance sur la Vie "METROPOLITAN"**  
 Incorporée par l'état de New-York.)  
**ACTIF : \$198,320,463.23**  
 Le nombre des Polices 9,620,000 en vigueur, est plus élevé que celui de toute autre compagnie sur le continent d'Amérique. En 1907 la "Metropolitan" a fait, en Canada, des opérations d'assurance, au chiffre de \$16,320,000 répartis en 93,114 polices d'assurance. Les Contrats d'assurance de la Compagnie sont rédigés et écrits en langue française et en langue anglaise. La Compagnie a, dans la province de Québec, un service d'au moins 500 agents canadiens, experts à expliquer les avantages de l'ASSURANCE SUR LA VIE. De plus son dépôt réel au Gouvernement du Canada, pour protéger les Assurés, est de plus de \$4,500,000.

et si peu pratiques? Vous conviendrez avec moi du contraire.

En exposant les défauts inhérents au système, les Commissaires ont fait un travail qui a remporté un plein succès quant aux remèdes à employer, à cause de leur manque de connaissances d'actuelles et d'expérience dans la gérance d'une compagnie d'assurance; beaucoup de leurs recommandations, si elles avaient été observées, auraient été certainement désastreuses pour les détenteurs de polices. La panacée de tous les maux dévoilés par leurs investigations consistait, d'après eux, en une meilleure représentation des détenteurs de polices dans le Bureau des Directeurs. Personne ne combattrait la théorie du droit des détenteurs de polices d'exercer une influence prépondérante dans la gérance de la compagnie; mais les recommandations de la Commission, si elles avaient été mises à exécution, auraient été fatales aux meilleurs intérêts des assurés. Les commissaires recommandaient, par exemple, la mise en pratique du suffrage universel, si je peux me servir de cette expression, en le restreignant au monde de l'assurance; mais si le suffrage universel a été le fléau d'un bon gouvernement municipal, combien ne serait-il pas plus nuisible à l'administration d'une compagnie d'assurance-vie!

La commission a admis que le droit de vote accordé en personne, par lettre ou par procuration à tout détenteur de polices, entraînerait une campagne électorale annuelle; mais elle n'a jamais calculé le travail et la dépense qui en découlerait, sans compter le choix douteux de directeurs qu'une communauté non renseignée et dispersée ferait probablement. Si une telle pratique était adoptée, il y aurait une fin à cette continuité d'administration expérimentée si essentielle au succès de toutes les grandes institutions financières et absolument exigée pour le succès d'une compagnie d'assurance-vie. Comment alors le détenteur de polices sera-t-il convenablement représenté dans le bureau de direction de compagnies mixtes, si le suffrage universel est en désaccord? C'est là le point faible de la situation actuelle, et il faudra la science et la prudence réunies des meilleurs parlementaires pour régler cette question; mais pourvu qu'on donne aux détenteurs de polices la représentation à laquelle ils ont droit dans les bureaux de direction, et cela par le vote des détenteurs de polices, les souhaits des commissaires seront réalisés, qui désirent prévenir les maux résumés par eux dans les chapitres suivants:

1.—Possibilité d'un mauvais emploi et d'un mauvais placement des fonds.

2.—Possibilité d'extravagance dans les dépenses.

3.—Possibilité d'un traitement déloyal des détenteurs de polices:

(a) par rapport à leurs contrats d'assurance.

(b) par rapport à leurs profits.

4.—Contrats d'assurance imprudents.

5.—Abus de pouvoir de la direction.

Je maintiens que la dernière condition serait pire que la première, si le suffrage universel était adopté. Beaucoup de maux dont la Commission s'est plainte peuvent être évités par des règlements parlementaires, tels que ceux portant sur les bonus à accorder aux agents, les prix de contrats au rabais, etc.; toutes choses qui sont la source de fortes dépenses et d'extravagance. Les résultats de la législation provoquée par la commission Armstrong, aux Etats-Unis, sont une preuve que la sagesse et le sens commun faisaient des progrès quand les rabais et les bonus furent soumis à des pénalités et que la course folle aux millions fut

entravée. Nous, agents d'assurance du Canada, nous serions ingrats si nous ne déclarions pas ouvertement notre profonde gratitude à la législature d'Albany pour ses services patriotiques,endus non seulement aux Américains, mais aux Canadiens. Le choc que ces législateurs ont porté à l'extravagance fut non seulement ressenti de l'autre côté de la frontière, mais il porta un coup terrible aux bonus et aux rabais dans tout le Dominion.

Je peux simplement résumer d'autres droits auxquels les détenteurs de polices devraient prétendre. J'ai soutenu qu'ils devaient être convenablement représentés dans les bureaux de directeurs des compagnies mixtes et je soutiens qu'ils devraient être le commencement et la fin de la Compagnie Mutuelle Pure

(A suivre).

## Avis de Faillite

Dans l'affaire de

**Z. GINCHEREAU, Chapelier,**  
659 rue Ste-Catherine Est,

Montréal.

Les sous-signés vendront à l'encan, en cinq lots, au No 69 rue St-Jacques, Montréal.

MERCREDI, LE 23 OCTOBRE 1908,

à 11 heures a.m.

le fonds de commerce, comme suit:

1—Fourrures et peaux .....	\$5 083.43
2—Chapeaux et casquettes .....	3,944.28
3—Merceries .....	2,899.94
4—Machines, outils et fixtures .....	712.49
5—Les dettes de livres .....	998.58

Le magasin sera ouvert pour inspection le 27 du courant.

Pour autres informations, s'adresser à

**ALEXANDRE DESMARTEAU,**

Curateur.

60 rue Notre-Dame Est, Montréal.

MARCOTTE FRÈRES, Encanteurs

### Rapport de Brevets

MM. MARION & MARION, solliciteurs de brevets, Montréal, Canada, et Washington, E.U., fournissent la liste suivante de brevets Canadiens récemment accordés à des étrangers par leur entremise.

Tout renseignement à ce sujet sera fourni gratis en s'adressant au bureau d'affaires plus haut mentionné.

Nos.

114501—Jas. T. Carrick, Johannesburg, Transvaal. Fonte de pyrites.

114514—Joseph R. Ayotte, Montréal, Qué. Chauffage de l'eau par l'électricité.

114546—Josy, Flohr, Rodange, Luxembourg. Manufacture du fer et de l'acier par le procédé Bessemer.

114548—John Ed. Friend, Wellington N. Zélande. Engin à gaz rotatoire.

114562—Albert A. Prentice, Heathcote, Ont. Perfectionnements aux faucheuses.

114590—Dr. Rudolf Knoll, Vienne Autriche. Embouchure de téléphone.

114609—Jos. St-Jacques, St-Herménégilde, Qué. Machine à enlever la neige et niveler les routes.

Il y a, aujourd'hui, autant de chances que jamais de faire de l'argent au moyen d'une publicité judicieuse—comme question de fait, il y en a davantage.

## ALEX. DESMARTEAU

COMPTABLE, AUDITEUR

SPECIALITÉ:—

Liquidation de Faillites  
Compromis effectués

54 à 60, rue Notre-Dame Est, - MONTREAL

### COMPAGNIE D'ASSURANCE MUTUELLE DU COMMERCE CONTRE L'INCENDIE

Bureau Principal: 151 rue GILROUARD, St-Hyacinthe

Actif dépassant \$200,000.00

Cette Compagnie n'assume que des risques commerciaux dans les villages, et opère sur des bases strictement mutuelles. C'est pourquoi tous les marchands et commerçants de cette Province doivent bénéficier de ses avantages.

T. A. ST GERMAIN, Sec.-Gérant

### POURQUOI

DOIT-ON S'ASSURER DANS

## La Sauvegarde

1<sup>o</sup> PARCE QUE Ses taux sont aussi avantagés que ceux de n'importe quelle compagnie.

2<sup>o</sup> PARCE QUE Ses polices sont plus libérales que celles de n'importe quelle compagnie.

3<sup>o</sup> PARCE QUE Ses garanties sont supérieures à la généralité de celles des autres compagnies.

4<sup>o</sup> PARCE QUE La sagesse et l'expérience de sa direction sont une garantie de succès pour les années futures.

5<sup>o</sup> PARCE QUE Par dessus tout, elle est une compagnie canadienne française et que ses capitaux restent dans la province de Québec pour le bénéfice des notres

Siège social: 7 PLACE D'ARMES,

MONTREAL.

EN ECRIVANT AUX ANNONCEURS, CITEZ "LE PRIX COURANT"