The Daily Hebrew Journal

דער אידישער זשורנאל

JEWISH CANADIAN DAILY Circulated All Over CANADA And Abroad

פאליטיש אונאפהענגיג נאציאנאל

א צייטונג וועלכע כיט פרייהייט פון אויסדרוק צו אלע שיכטען.

VOLUME XIX No 7790 | Wednesday, February 10th, 1932 | יום ד׳, ג׳ אדר א׳, פרשה תרומה, תרצ״ב. | טאראנטא, מיטוואך דער 10־טער פעברואר, 1932. | PRICE THREE CENTS

THE NEW YORK PUBLIC LIBRARY FEB 13 1932 ASTOR, LENOX AND TILDEN FOUNDATIONS

N.Y. Public Library 476 Fifth Ave. NEW YORK N.Y.

מערדער פון אידישען גראסעריאמאן, ס. ווײנשטײן אין לאנדאן אנם., געפונען שולדיג פון א דזשורי

וועלעס ראמעסבאטטאם איז „קאנוויקטעד״ געווארען, נאכדעם ווי די דזשורי האט זיך בראטען צוויי שעה. — דזשורי האט רעקאמענדירט רחנות פארן פאר׳משפטן יונגען מערדער. — הענרי קווינן, וועלכער איז געווען ראמעסבאטטאמס ארויסהעלפער אין דער רויבעריי, וועט אויך געמשפט ווערען פארן מארד פון אידישען גראסעריאמאן. דריטע פערזאן אריינגעצויגען אין דער קיים. — אהרטייל נאך ניט ארויסגעטראגען פון ריכטער.

לאנדאן, אנט., פעב. 9.

נאך א בארטונג פון צוויי שעה האט די דזשורי אין יונגען אסיין גערוכט געפונען שולדיג דעם יונגען 18־יאהריגען באנדיט וועלעס ראמעסבאטטאם, פאר דעם טויט פון דעם יונגען אידישען גראסעריאמאן סעמועל ווײנשטיין, 65 יאהר אלט, וועלכער איז דערשאסען געווארען דעם 12־טען יאנואר.

ארויסטראגענדיג דעם ווערדיקט האט די דזשורי רעקאמענדירט דעם ריכטער דזשעפערי, אז ער זאל זיך באגעהן מיט רחמנות ווען ער וועט דעם אורטייל ארויסטראגען. אין אזא פאל קען דער ריכטער איהם געבען לעבענסלענגליכע תפיסה אדער טויט־שטראף.

הענרי קווינן, וועמען ראמעסבאטטאם האט באראטעריידט אלס זיין פיהרער אין הויפט פאראנטוואורטליכער פאר דעם מארד און רויב, וועט אויך געמשפט ווערען פאר ווײנשטיין׳ס מארד.

היינט 3.25 נאכמיטאג אין די פרייס פון וועלעס ראמעסבאטטאם, וועלכער וועט געמשפט אין פארבינדונג מיט דעם מארד פון דעם אידישען גראסעריאמאן סעמועל ווײנשטיין, אריבער אין די הענט פון דער דזשורי, נאכדעם ווי ריכטער דזשעפערי, פאר וועמען דער פראצעס קומט פאר, האט אין זיין רעדע צו דער דזשורי, פארדאמט מיט די שארפסטע ווערטער ראמעסבאטטאם׳ס מערדערליכען אקט אויף ווײנשטיין׳ען.

ראמעסבאטטאם אין היינט אליין אויפגעטראגען אויפ׳ן עדות־שטוהל אין ער האט פאראורזאכט א סענזאציע אין געריכטס־זאל מיט זיין ווידער אז ער איז נעווען ניט מערהר ווי א ווערקצייג איז די הענט פון הענרי קווינן פון סארניא, אנטעריא, וועלכער האט איהם צוגעגרייט צום האלד־אפ. ער האט אויך דערקלערט, אז ווײנשטיין׳ס א שכן, דער פאטער פון קלינטאן טרעקסלער, האט צוגערעדט זיי ביידען, סיי איהם און סיי קווינ׳ען, צו באגעהן די רויבעריי.

דיי לעצטע דערקלערונגען האט פארארזאכט א סענסאציע אין געריכט.

ראמעסבאטטאם איבערגעגעבען ווי אזוי דער האלד־אפ וועלכער איז דורכגעפיהרט געווארען דעם 12־טען יאנואר, איז געפאר׳א נעוועט געווארען אין פאראויס.

קווינן און דער עלטערער טרעקסלער זענען, לויט ראמעסבאטטאם׳ס ווידוי, די פיהרער און די צוגרייטער פון דער רויבעריי. קווינן וועדט איצט אויך געמשפט אין פארבינדונג מיט דער זעלבער קלאגע. פון טריקסלער׳ס הויז האבען ביידיי זיך ארויסגעלאזען צו ווײנשטיין׳ס סטאר צו באראובען דעם סטארקיפער.

ראמעסבאטטאם האט געשוואוירען, אז דער עלטערער טריקסלער, וועלכער וואוינט אין א פארלאזענעם סטאר אויף מעטלענד און נעלסאן סטריט, האט באגלייט איהם און קווינ׳ען צו ארומקוקען דעם געגענט. דער עלטערער טריקסלער האט זיך צו זיי אנגערופן: „איצט, קינדער, ווען איהר געהט מאכען אזא דזשאב, רעכענט אויס ריכטיג אז איהר זאלט קענען אנטלויפען״.

שפעטער אין טריקסלער ארויס אין זיין צימער וואו ער וואוינט, און ארויס־טראגענדיג פון דארט א פאר פארשטעלונגען פון דעם ווערקצייג, אז ער וועל טאן פאר אייך עפעס באזס. דאס וועט אייך ריכטיג פארשטעלען דאס דאס פנים״. קווינן האט זיך אנגערופן: „אונזערע אייגענע צלעזער זענען גוט געווען״.

ראמעסבאטטאם האט ווייטער עדות־געזאגט, אז קווינן האט אויסגעארבייט אלע פעגענער, דערקלערענדיג אז ער האט מיט עטליכע יאהר צוריק געהאנדעלט מיט ווײנשטיין׳ס סטאר.

„קווינן האט מיר געזאגט, אז פאר איהם טויג ניט ארויסגעהן וועגען האלד־אפ, ווייל מען קען איהם״, האט ראמעסבאטטאם דערקלערט. קווינן האט מיר דערצעהלט, אז ווײנשטיין האלט זיין געלט אין א סיגאר־באקס. ער און טריקסלער האבען מיר געהייסען איך זאל בעטן סיגאר־עסס. קווינן האט מיר געגעבען א רעוואלווער, אבער איך האב געדענקט אז ער איז ניט קיין געלאדענער. ער האט מיר געזאגט אז עס וועט זיין גרינג געלט״.

ווייטער האט ראמעסבאטטאם דערצעהלט, אז אריינגעהענדיג אין סטאר האט ער זיך געהייסען געבען טאבאק.

„ווען ווײנשטיין האט עס מיר דער־לאנגט, האב איך ארויסגעצויגען דעם רעוואלווער אז געזאגט: „הויב אויף דיי הענט!״ איך האב איהם געהייסען ער זאל מיר געבען די באקס פון סיגארס און ער האט עס מיר געגעבען. איך האב א טרייסעל געטאן און האב געפיהלט אז אנווענד אין ליידיג. דאן האב איך איהם פארארדענט ער זאל מיר אפנעבען דאס געלט, אבער ער איז ארויסגעלאפען פון פארן׳ן טויט און האט מיך א כאפ געטאן ביים אקסעל און אנגעהויבען מיך שלעפען אין הינטערשטען טייל פון סטאר. בעת ער האט מיך געשלעפט האב איך פארלוירען דאס גלייכגעוויכט, דער רעוואלווער האט אליין אויסגעשאסען און איהם געטראפען״.

„האסטו געשאסען ווײנשטיין׳ען?״, האט ראסס גרעי, דער פארטיידיגונגס־אדוואקאט געפרעגט ראמעסבאטטאם׳ען.

„ניין״, האט ער געענטפערט. איך האב איהם ניט געשאסען, דער רעוואלווער האט צופעלליג אויסגעשאסען״.

ראמעסבאטטאם האט ווייטער דערצעהלט, אז ווען ער איז ארויסגעלאפען פון סטאר האט ער געזעהן קווינ׳ען אויף דעם אנדערער זייט פון גאס.

„געה אוועק און אנדער זייט״ האט קווינן זיך אנגערופען צו מיר. „אז מען שען וועלען אונז דערזעהן צוזאמען וועט עס ווערען פארדעכטיג״.

ווען ראמעסבאטטאם איז שפעטער אויעף אין קלינטאן טריקסלער׳ס הויז, און א פאליציי־קאר נאר־וואס אפגעפאהרען, „קלינטאן טריקסלער האט מיר געזאגט: „אנטלויף פון דאנען, זיי האבען נאר־וואס ארעסטירט קווינ׳ען״.

ראמעסבאטטאם האט געלייקענט אז נאכדעם ווי ווײנשטיין איז געווען דערמארדעט האט ער געזוכט אין זיינע קעשענעס, לויט ווי ווײנשטיין׳ס אלמנה און זיין שנור האבען דערקלערט. ער האט אויך געלייקענט אז ער האט אנגעשטעלט דעם רעוואלווער געגען מרם. ווען לעם ווײנשטיין, די שנור, ווען זי האט איהם ניט געלאזט אנטלויפען.

מיינונגס־פארשיידענהייט עקזיסטירט אין די רעוויזיאניסטען־הייען

פארין, פעב. 9, (איטא).

די רעוויזיאניסטישע עקזעקוטיווע וועלכע פארזאמעלט זיך דא היינט מיט דער באטיילונג פון מעמבערס פון לאנדאן און ווייען, האט באשלאסען צו פארופען דעם 5־טען אלגעמיינעם קאנגרעס אויף יולי.

טיאקין און שעכטמאן האבען רעזיגנירט פון דער רעוויזיאניסטישער אר־גאניזאציע צוליעב דער ערנסטער מיינונגס־פארשיעדענהייט, ווייל זיי זענען ניט מסכים מיט דער רעוויזיאניסטישער שטעלונג בנוגע דעם מאנדאט און, בנוגע דער ציוניסטישער אָרגאניזאציע, וואס זיי באטראכטען אלס שוואך און ניט פראק־טיש.

היינט אוועגט קומט פאר די גרויסע פאלקס פאראיין קאנפערענץ

די גרויסע פאלקס־פאראיין קאנפערענץ וועגען וועלכער עס איז שוין געווען געמעלדעט ביי א פריהערדיגער געלעגענהייט, ווערט פארקומען היינט אויבנט אין פאלקס־פאראיין הויז, אויף סיסיל סט.

די קאנפערענץ איז פארלאפען געווארען פון די פאלקס־פאראיין טוער מיט דעם אבזיכט כדי צו צוציהען די גרויסע יידישע פאלקס־מאסען אין שטאדט צו דער וויכטיגער ארבייט פון דער דאזיגער אינסטיטוציע, און אויך כדי צו פארדיי־בערען די וויטערדיגע עקזיסטענץ פון׳ם פאראיין.

דער פאלקס־פאראיין געפינט זיך איצט אין דער וויכטיגסטער פעריאדע זינט זיין עקזיסטענץ. דער פאראיין איז אין פארלויף פון די לעצטע מאנאטען געווארען פאקטיש דער צענטער פון אן ענערגישער און העכסט־ווינשענסווערער ארבייט פאר די לייהענדע און קראנקע אין שטאדט. צוליעב דער ביטערער נויט וועלכע האט פיעלאכיג געטראפען, גאנץ באזונדערס די אריטע טיילען פון דער אידישער באפעלקערונג, איז די לאסט געפאלען פיעל שווערער אויפ׳ן פאראיין, נעהמענדיג אין אנבאטראכט, אז טראץ דער פארגרעסערטער מאס ארבייט זענען די געלט־רעזערוועז געווארען שטארק גע־טראגען.

די קאנפערענץ היינט אוועגט איז דערביבער פארלופען געווארען צו באטראכ־טען די דאזיגע סיטואציע. צו דער קאנ־פערענץ זענען איינגעלאדען געווארען פארטרעטער פון אלע שוהלען, אָרגאני־זאציעס, סאסייטיס, אוקזיליריס, און אלערליי עהנליכע נעזעלשאפטען צו באר־טיילינען זיך. אויב קיין ספעציעלע פאר־טרעטער זענען ניט דערוועהלט געווארען, קאנען די אינסטיטוציעס, אָרגאניזאציעס און שוהלען זיין פארטראטען דורך די באאמטע.

יעדענפאלס טאר זיך אבער קיין שוהל אדער אָרגאניזאציע ניט אפזאגען צו זיין פארטראטען ביי דער קאנפערענץ, וואו־רים אין דער דאזיגער קאנפערענץ אין אפהענגיג די נאכצע ווייטערדיגע עקזיס־טענץ פון דעם פאלקס־פאראיין.

דער פאראיין נויטיגט זיך איצט אין נייע כוחות און פריש בלוט. דער פאראיין רופט היינט די בדייטש אידישע מאסען צו אפרופען זיך אין אויסשטער־קען א דערמוטיגענדע האנט אין דער הייי־ליגער ארבייט וועלכע דער פאראיין טוט אויף א שטילען אופן יעדער שעה און יעדען טאג.

צווישען אנדערע וואס וועלען אדרע־סירען די היינטיגע קאנפערענץ וועט אויך זיין רבי ס. סאקס.

קאנאדער מיידעל געווינט נייעם וועלט־רעקארד אויפ׳ן אייז

לייק־פלאסיד, נ. י., פעב. 9.

דזשיען ווילסאן פון טאראנטא האט היינט באוויזען צו ברעכען דעם וועלט־רעקארד פון שנעלען גליטשען זיך אין די פינאלע אלימפיק „גיימס״, כאטש צו־ליעב א צופאל האט זי ניט געוואונען דעם טשעמפיאן טיטול פון 1,000 מעטער שנעלען גליטשען זיך.

די געווינערין איז א שיקאגא׳ר מיי־דעל, עליזאבעט דובאי.

רן ווידער איינגעשעלט אין וויענער אוניווער־זיטעטען

וויען, פעב. 9, (איטא).

רוה און אָרדנונג איז ווידער איינ־געשטעלט געווארען אין די אוניווערזי־טעטען.

ענטפערעדיג אויף די דראהונגען פון די „נאצי״ סטודענטען וועגען דעם סטודענטען געזעץ, האט דער פאליציי־שעף געענטפערט, אז די רעגירונג וועט נעהמען שריט צו באשיצען די סטודענ־טען, נאכדעם ווי די אוניווערזיטעט אוי־טאָנאָמיע איז געווארען אונטערגליך און מענשליכע לעבענס געענען געשטעלט גע־ווארען אין געפאהר.

עסטרייכישע בישאפען געגען אנטי־אידישען געזעץ

וויען, פעב. 9, (איטא).

די פאטריאטישע בישאפען פון עסט־רייך האבען געשיקט אן אפיעל צום וואה־טיקאן, בעטענדיג איהם צו דערקלעהרען זיך געגען דעם פארגעשלאגענעם סטודענ־טען געזעץ, וועלכער ניט ספעציעלע רעכט צו אריער־סטודענטען.

דער אפיעל פון די בישאפען לויט־טיקאן, אז דאס געזעץ איז ניט אין איינ־קלאנג מיט די קאטוליישע פרינציפען.

יאפאן גרייט צו אננעמען זואפענשטילשטאנד

יאפאנעזישע ערונגען זענען, אז כינעזישע סאלדאטען זאלען צוריקציהען 20 מייל פון שאנכאי. כינעזער וועלען צוריקציהען 15 מייל. — שווערע מענשרלוסטען פון ביידע זייטען ווען כינעזער זוכען יאפאן יאפאנעזישע ליניע.

וואשינגטאן, פעב. 9.

רעדאדמיראל מ. מ. טייל׳ער פון דער אמעריקאנער „דעפענס״ אין שאנ־כאי, האט היינט אונדארמירט דעם נייוו דעפארטמענט, אז דער קאמאנדיר פון די יאפאנעזישע קרעפטען אין שאנכאי־וויינס־אדמיראל נאמורא, האט געלאזט וויסען די נייווי־באאמטע, אז יאפאן איז גרייט צו אננעהמען א וואפענשטיל־שטאנד, אויפ׳ן באזיס דאס די יאפאנע־זישע סאלדאטען זאלען זיך צוריקציהען ביז דעם האנגקיו נעגענדס און די כינע־זער זאלען זיך צוריקציהען צוואנציג מייל ווייטער פון שאפעי, וועלכע איז די קר־נעזישע פארשטאדט פון שאנכאי.

דער אמעריקאנער גענעראל קאנסול, עדווין ס. קאנינגהעם, האט אין דער זעל־בער צייט צוגעשטעלט א פראטעסט צום יאפאנעזישען גענעראל־קאנסול, הלמאי יאפאנעזישע עראפלאנען שטעלען אין געפאהר די „אינטערנאציאנאלע קאלא־ניעס דורך דער באמבארדירונג״.

פון לאנדאן, ענגלאנד, איז אויך באר־ריכטעט געווארען וועגען די שלום־פאר־האנדלונגען. און עס ווערט דערקלערט, אז די פארהאנדלונגען האבען זיך געענ־דיגט מיט א דורכפאל, דערפאר וואס די יאפאנעזער האבען געפאדערט דאס די כינעזישע סאלדאטען זאלען זיך צוריק־ציהען איידער די יאפאנעזישע ציהען זיך צוריק. אויסער דעם האבען די כינעזי־שע מיליטערישע באאמטע מסכים געווען צו צוריקציהען זיך בלויז 15 מייל פון שאנכאי אנשטאדט 20 מייל, ווי די יאר־פאנעזישע פארדערונג לויטעט.

א פארזוך פון די כינעזישע סאלדא־טען צו איבערפאלען די יאפאנעזישע לי־ניע האט זיך היינט ניט איינגעגעבען, ווען די יאפאנעזער האבען „געפענסען פייער״ און צוריקגעשטויסען די כינעזער.

שווערע פארלוסטען זענען באריכ־טעט געווארען פון ביידע זייטען.

העבריאישע לערער אין ארץ ישראל ניכען אויף סטרייק

ירושלים, פעב. 9, (איטא).

די העבריאישע לערער אין ארץ־ישראל האבען באשלאסען צו ווידער דער־עפענען די שולען אויפ׳ן באזיס פון דעם ועד־לאומי פארשלאג.

מרדכי בן־עמי איז היינט געשטאר־בען אין תל־אביב, אין עלטער פון 73 יאהר.

ער איז אנגעקומען קיין פאלעסטי־נע אין יאהר 1924. ער איז געבוירען גע־ווארען צווזאמען מיט מענדעלע מוכר־ספרים און אחד־העם.

פראווינציעלער לעדזשיסלייטשור ווערט היינט נאכמיטאג דערע־פענט פון סער מיולאק

3 אזייגער היינט נאכמיטאג ווערט דערעפענט די אנטעריא׳ר לעדזשיסלייי־טשור. דאס וועט זיין דיי דריטע עסיע פון דער 18־טער פראווינציעלער לע־דזשיסלייטשור.

די לעדזשיסלייטשור וועט דערעפענט ווערען פון סער ווילאם מיולאק, טשיף דזשאסטיס פון אנטעריא און אדמיניס־טראטאר פון דער פראווינץ.

די מעהרסטע מעמבערס פון פראווינציעלען פארלאמענט זענען שוין גע־טען זיך צונויפגעקומען. אבער די מעהר־סטע זענען דערוואַרטעט געווארען היינט פריה.

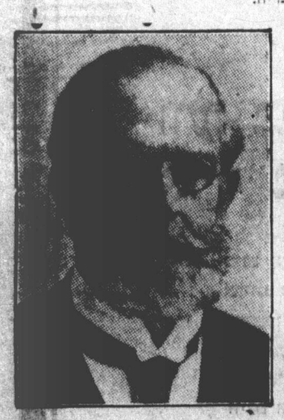

סער ווילאם מיולאק

דער אנטעריא׳ר קאבינעט האט זיך נעכטען פארזאמעלט און באטראכט אלע לעצטע צונרייטונגען פאר דער היינטי־גער דערעפענונג. די טראהן־רעדע וועל־כע וועט היינט געליעזען ווערען, איז אויך פולשטענדיג פארענדיגט געווארען.

די וויכטיגסטע פראגען וואס ווערען דערוואַרט ביי דער היינטיגער סעסיע זע־נען די פאלגענדע פראגען: די חיירע־אַ: דאס שניידען דעם געהאלט פון מענ־בערס; עלעקטריק שטייער און איינגע אנדערע פראגען.

א „רושאינט״ קאקוס פון ליבעראל־לען און פראגרעסיווען ווערט דערוואר־טעט מארגען, כדי צו פארמולירען אן אפאזיציאנעלע אטאקע אויף דער הייריג־

ראדיא קאנטראל איז אונטער דער יוריסדיקציע פון פעדעראלער רעגי־רונג, פסקענט פריווי קאנסיל

לאנדאן, אנט., פעב. 9.

די פראגע אויב דער קאנטראל אין רעגולאציעס פון ראדיא־קאמוניקאציע אין קאנאדע פאלט אונטער, אונטער דער יוריסדיקציע פון דער פעדעראלער רעגי־רונג אדער פון די פראווינציעלע רעגירונ־גען, איז היינט ענדליך געלייזט געווא־רען, מיט דער ענטשיידונג פון׳ם פריווי־קאונסיל, וועלכער האט גוטגעהייסען די פריהערדיגע ענטשיידונג פון דעם קאנא־דער סופרים קאורט, אז ראדיא־קאנטראל דארף זיין אונטער דער יוריסדיקציע בלויז פון דער פעדעראלער רעגירונג און ניט פון די פראווינצען.

די דאזיגע ענטשיידונג פון דעם פריי־וויי־קאונסיל איז אריינגעגעבען געווארען אויפ׳ן אפיעל פון דער פראווינץ קוויבעק און פון דער פראווינץ אנטעריא.

נעהמענדיג אין אנבאטראכט אז דער פריווי־קאונסיל איז דער העכסטער יורי־דישער טריבונאל אין דער בריטישער אימפעריע, איז די דאזיגע ענטשיידונג פון וויכטיגער באדייטונג פאר ראדיא־קאנטראל אין לאנד.

שווער צו ברענגען צו סכורה אידישע מתים אין כארבין

כארבין, מאנדזשוריע, פעב. 9, (איטא).

זינט די מלחמה אין מאנדזשוריע, איבערהופט אין כארבין, האט אויסגע־בראכען, איז אונמעגליך צו מקבר זיין די אידישע מתים, נעהמענדיג אין אבאב־טראכט, אז דער אידישער בית־עלמין גע־פינט זיך אויסער דער שטאדט.

עס האט זיך געשאפען א לאגע, אז די אידישע מתים זענען צוגעוויסגעליגען געווארען פון דער נאצער צייט, און בייי־נאכט זענען זיי שטילערהייט מקבר גע־ווארען.

די נעפאהר פון ברענגען די מתים צו זייער אייביגער רוה איז זעהר גרויס, ווייל אין כארבין גופא געפינען זיך יא־פאנעזער און אויסער כארבין געפינען זיך ביינעזער, אזוי אז עס איז זעהר שווער צו ארויסנעהן פון דער שטאדט מיט די מתים.

א יאפאנעזישער באמבארדירונגס־עראפלאן איז היינט ארונטערגעפאלען אין אייראפעאישען מוזארטאל און האט געטויט 15 פערזאן און פופציג פארוואונ־דעט. קיין אודען זענען צווישען די קרבנות ניטא.

אמעריקע שלאגט פאר אנטוואפנונג פלאן ביי זשענעווער קאנפערענץ

דער פלאן וועלכער איז פארגעשלאגען געווארען פון אמבאסאדאר יוה ניב־סאן, איינער פון דער אמעריקאנער דע־לעגאציע, באשטעהט פון 9 באזונדערע פונקטען. איינגעג פון די דאזיגע פונק־טען שטעלען זיך אויך אויף וועגען דער פראגע פון פארקלענערען די מיליטערישע בודזשעטען פון אלע וועלט־מעכטער, ווי אויך אז טענקס זאלען שטארק באגרע־ניצט ווערען אין נעבריך.

פארשלאגענדיג דעם פלאן האט דער אמעריקאנער אמבאסאדאר, הערבערט קלעהרהם, אז די וועלט איז יעצט מעהרערע אין געפאהר ווי פריהער, צוליעב דער שטארקער ענטוויקלונג און פארגיכטונגס־מיטלען.

דער פלאן וועלכער איז פארגעשלאגען געווארען פון אמבאסאדאר יוה ניב־סאן, איינער פון דער אמעריקאנער דע־לעגאציע, באשטעהט פון 9 באזונדערע פונקטען. איינגעג פון די דאזיגע פונק־טען שטעלען זיך אויך אויף וועגען דער פראגע פון פארקלענערען די מיליטעריש־ישע בודזשעטען פון אלע וועלט־מעכטער, ווי אויך אז טענקס זאלען שטארק באגרע־ניצט ווערען אין נעבריך.

פארשלאגענדיג דעם פלאן האט דער אמעריקאנער אמבאסאדאר, הערבערט קלעהרהם, אז די וועלט איז יעצט מעהרערע אין געפאהר ווי פריהער, צוליעב דער שטארקער ענטוויקלונג און פארגיכטונגס־מיטלען.

ווייצמאן זעהט זיך מיט פרע־מיער פון האוט אפריקע

אין׳ן דער באלייטונג פון אל. גאלד־שטיין האט דר. חיים ווייצמאן היינט באזוכט פרעמיער הערצאג, און אין פאר־לויף פון א העפליכען געשפרעך האט דער פרעמיער אויסגעדריקט זיין סימפאטיע פאר דעם דערפאלג פון דעם קאמפיין.

ארבייטסלאזע פארוואונדעט אין ענגלאנד

בריסטאל, ענג., פעב. 9.

עטליכע פאליסייס און ארבייטס־לאזע זענען פארוואונדעט געווארען אין הייאט־ווייאנ־ראיאט יזאָ־אנ־דא פארגעקומען וועגן ארבייטסלאזע האבען געווארפען שטיינער אויף פאליסייס און די פאליסייס האבען געענטפערט צוריק מיט זייערע שטעקענס.

מערדער פון אידישען גראסעריאמאן אין לאנדאן אנם., געפונען שולדיג פון א דזשורי

לאנדאן, אנט., פעב. 9.

נאך א בארטונג פון צוויי שעה האט די דזשורי אין יונגען אסיין גערוכט געפונען שולדיג דעם יונגען 18־יאהריגען באנדיט וועלעס ראמעסבאטטאם, פאר דעם טויט פון דעם יונגען אידישען גראָ־סעריאמאן סעמועל ווײנשטיין, 65 יאהר אלט, וועלכער איז דערשאסען געווארען דעם 12־טען יאנואר.

ארויסטראגענדיג דעם ווערדיקט האט די דזשורי רעקאמענדירט דעם ריכטער דזשעפערי, אז ער זאל זיך באגעהן מיט רחמנות ווען ער וועט דעם אורטייל ארויסטראגען. אין אזא פאל קען דער ריכטער איהם געבען לעבענסלענגליכע תפיסה אדער טויט־שטראף.

הענרי קווינן, וועמען ראמעסבאט־טאם האט באראטעריידט אלס זיין פיה־רער אין הויפט פאראנטוואורטליכער פאר דעם מארד און רויב, וועט אויך גע׳משפט ווערען פאר ווײנשטיין׳ס מארד.

היינט 3.25 נאכמיטאג אין די פרייס פון וועלעס ראמעסבאטטאם, וועלכער וועט גע׳משפט אין פארבינדונג מיט דעם מארד פון דעם אידישען גראסע־ריאמאן סעמועל ווײנשטיין, אריבער אין די הענט פון דער דזשורי, נאכדעם ווי ריכ־טער דזשעפערי, פאר וועמען דער פראָ־צעס קומט פאר, האט אין זיין רעדע צו דער דזשורי, פארדאמט מיט די שארפ־סטע ווערטער ראמעסבאטטאם׳ס מערד־ערליכען אקט אויף ווײנשטיין׳ען.

ראמעסבאטטאם אין היינט אליין אויפגעטראגען אויפ׳ן עדות־שטוהל און ער האט פאראורזאכט א סענזאציע אין געריכטס־זאל מיט זיין ווידוי אז ער איז נעווען ניט מערהר ווי א ווערקצייג איז די הענט פון הענרי קווינן פון סארניא, אנ־טעריא. ער האט איהר דערקלערט, אז ער האט צוגעגרייט דעם האלד־אפ. ער האט אויך דערקלערט, אז ווײנשטיין׳ס א שכן, דער פאטער פון קלינטאן טרעקסלער, האט צוגערעדט זיי ביידען, סיי איהם און סיי קווינ׳ען, צו באגעהן די רויבעריי.

דיי לעצטע דערקלערונגען האט פאר־אורזאכט א סענסאציע אין געריכט.

ראמעסבאטטאם האט, מיט אלע איינ־צעלהייטען איבערגעגעבען ווי אזוי דער האלד־אפ וועלכער איז דורכגעפיהרט גע־ווארען דעם 12־טען יאנואר, איז געפאר׳א נעוועט געווארען אין פאראויס.

קווינן און דער עלטערער טרעקסלער זענען, לויט ראמעסבאטטאם׳ס ווידוי, די פיהרער און די צוגרייטער פון דער רויבעריי. קווינן וועדט איצט אויך גע־משפט אין פארבינדונג מיט דער זעלבער קלאגע. פון טריקסלער׳ס הויז האבען ביידיי זיך ארויסגעלאזען צו ווײנשטיין׳ס סטאר צו באראובען דעם סטארקיפער.

ראמעסבאטטאם האט געשוואוירען, אז דער עלטערער טריקסלער, וועלכער וואוינט אין א פארלאזענעם סטאר אויף מעטלענד און נעלסאן סטריט, האט באגלייט איהם און קווינ׳ען צו ארומקוקען דעם געגענט. דער עלטערער טריקסלער האט זיך צו זיי אנגערופן: „איצט, קינ־דער, ווען איהר געהט מאכען אזא דזשאב, רעכענט אויס ריכטיג אז איהר זאלט קע־נען אנטלויפען״.

שפעטער אין טריקסלער ארויס אין זיין צימער וואו ער וואוינט, און ארויס־טראגענדיג פון דארט א פאר פארשטעלונ־גען פון דעם ווערקצייג, אז ער וועל טאן פאר אייך עפעס באזס. דאס וועט אייך ריכטיג פארשטע־לען דאס דאס פנים״. קווינן האט זיך אנ־גערופען: „אונזערע אייגענע צלעזער זע־נען גוט געווען״.

ראמעסבאטטאם האט ווייטער עדות־געזאגט, אז קווינן האט אויסגעארבייט אלע פעגענער, דערקלערענדיג אז ער האט מיט עטליכע יאהר צוריק געהאנדעלט מיט ווײנשטיין׳ס סטאר.

„קווינן האט מיר געזאגט, אז פאר איהם טויג ניט ארויסגעהן וועגען האלד־אפ, ווייל מען קען איהם״, האט ראמעס־באטטאם דערקלערט. קווינן האט מיר דערצעהלט, אז ווײנשטיין האלט זיין געלט אין א סיגאר־באקס. ער און טריקס־לער האבען מיר געהייסען איך זאל בע־טען סיגארעסס. קווינן האט מיר געגע־בען א רעוואלווער, אבער איך האב גע־דענקט אז ער איז ניט קיין געלאדענער. ער האט מיר געזאגט אז עס וועט זיין גרינג געלט״.

ווייטער האט ראמעסבאטטאם דער־צעהלט, אז אריינגעהענדיג אין סטאר האט ער זיך געהייסען געבען טאבאק.

„ווען ווײנשטיין האט עס מיר דער־לאנגט, האב איך ארויסגעצויגען דעם רע־עוואלווער אז געזאגט: „הויב אויף דיי הענט!״ איך האב איהם געהייסען ער זאל מיר געבען די באקס פון סיגארס און ער האט עס מיר געגעבען. איך האב א טרייסעל געטאן און האב געפיהלט אז אנווענד אין ליידיג. דאן האב איך איהם פארארדענט ער זאל מיר אפנעבען דאס געלט, אבער ער איז ארויסגעלאפען פון פאר׳ן טויט און האט מיך א כאפ גע־טאן ביים אקסעל און אנגעהויבען מיך שלעפען אין הינטערשטען טייל פון סטאר. בעת ער האט מיך געשלעפט האב איך פארלוירען דאס גלייכגעוויכט, דער רע־וואלווער האט אליין אויסגעשאסען און איהם געטראפען״.

„האסטו געשאסען ווײנשטיין׳ען?״, האט ראסס גרעי, דער פארטיידיגונגס־אדוואקאט געפרעגט ראמעסבאטטאם׳ען.

„ניין״, האט ער געענטפערט. איך האב איהם ניט געשאסען, דער רעוואל־ווער האט צופעלליג אויסגעשאסען״.

ראמעסבאטטאם האט ווייטער דער־צעהלט, אז ווען ער איז ארויסגעלאפען פון סטאר האט ער געזעהן קווינ׳ען אויף דעם אנדערער זייט פון גאס.

„געה אוועק און אנדער זייט״ האט קווינן זיך אנגערופען צו מיר. „אז מען שען וועלען אונז דערזעהן צוזאמען וועט עס ווערען פארדעכטיג״.

ווען ראמעסבאטטאם איז שפעטער אויעף אין קלינטאן טריקסלער׳ס הויז, און א פאליציי־קאר נאר־וואס אפגעפאהרען, „קלינטאן טריקסלער האט מיר געזאגט: „אנטלויף פון דאנען, זיי האבען נאר־וואס ארעסטירט קווינ׳ען״.

ראמעסבאטטאם האט געלייקענט אז נאכדעם ווי ווײנשטיין איז געווען דער־מארדעט האט ער געזוכט אין זיינע קע־שענעס, לויט ווי ווײנשטיין׳ס אלמנה און זיין שנור האבען דערקלערט. ער האט אויך געלייקענט אז ער האט אנגע־שטעלט דעם רעוואלווער געגען מרם. ווע־לעם ווײנשטיין, די שנור, ווען זי האט איהם ניט געלאזט אנטלויפען.

ארעסטירט פון אידישען גרופע אין מאנטרעאל

מאנטרעאל, פעב. 9, (איטא).

אין דער פרי פרי פון דאנערשטאג האט דער פאליציי־קאמיסאר פון מאנטרעאל, אלפרעד ראיאן, ארעסטירט אין אידישע גרופע אין דער שטאדט, אין אנגעהאנגען אין אנגעשלאגען אויפ׳ן אויפ׳ן אויפ׳ן