A JEWISH CANADIAN DAILY Circulated All Over CANADA And Abroad

The Daily Hebrew Journal

דער אידישער זשורנאל

פּאָליטיש
אונאָפּהענגיג
נאַציאָנאַל

א ציימונג וועלכע כיט
פרייהייט פון אויסדרוק
צו אַלע שיכטען.

VOLUME XVIII No 7760 | Sunday, January 3rd, 1932 | יום א׳, כ״ד טבת, פרשת וארא, תרצ״ב. | טאָראָנטאָ, זונטאג דער 3־טער יאנואר, 1931. | PRICE THREE CENTS

THE NEW YORK PUBLIC LIBRARY

N Y Public Library 476 Fifth Ave NEW YORK N Y

אלטער סיטי־קאונסיל ווידער דערוויילט געווארען מיט קליינער ענדערונג

אידישע פארטרעטערשאפט אין ווארד פיער בלייבט ניט געענדערט

עקס־מעיאר סעמועל מעקבריי אין דער איינציגער ניי־דערוועהלטער קאַנטראַלער אויפ׳ן פלאַץ פון עקס קאַנטראַלער העקער. — צוויי נייע אלדערמאן מען דערוועהלט אין דעם נייעם ווארד 9. — שוואכער אינטערעס ארויסגעוויזען צו די וואהלען. — בלויז 74 טויזענט שטימען אפגעגעבען. — אין ווארד 4 איז אבער געווען לעבעדיג צוליעב דעם „ווארימען״ קאמפיין. — נייטען פיליפס, און דוש. דוש. גלעם דערוועהלט צום סיטי־קאונסיל, און מרס. איידא סיגעל דערוועהלט צו דער באארד אף עדוקיישאן.

זיגרייכע קאנדידאטען דאנקען דעם „אידישען זשורנאל״ פאר ברייטהארציגער שטיצע

דאס שוואכסטע עלעקשאן יאהר — אזוי קאנען זיכער באצייכענט ווערען די פרייטאג׳דיגע מוניציפאלע וואהלען אין טאראנטא.

פון נאהענט צו א פערטעל מיליאן שטים־באראכטיגטע ווערהלער, זענען בלויז אן ערך 74 טויזענט פערזאן געגאנגען שטימען צו דערוועהלען א נייעם שטאדט־ראט, אויסשליסענדיג דעם מעיאר, וועל־כער איז דערוועהלט געווארען „ביי אק־לאמיישאן״ מיט 2 וואכען צוריק.

מיט איין־און־איינציגער עגדערונג איז די באארד אף קאנטראל געבליבען די זעלבע ווי לעצטען יאהר. די דאזיגע ענ־דערונג איז די דערוועהלונג פון עקס־מע־יאר סעמועל מעקבריי אויפ׳ן פלאץ פון א. ע. העקער, וועלכער איז געווען קאנ־טראלער לעצטען יאהר.

דאס ווארימער איז געווען דער אזוי גערו־פענער אידישער ווארד 4. אין פארגלייך מיט די אנדערע ווארדס האט ווארד 4 געגעבען די גרעסטע צאהל אעהלער.

ווארד 4 איז געווען דער איינציגער „האט פאינט״ אין שטאדט. צוליעב דעם ווייל עס איז געשאפען געווארען א ספע־ציפישע אידישע „אישו״. אפשר אין קיין שום פריהערדיגען יאהר איז דער אינטע־רעס צווישען די אידישע וועהלער אין ווארד 4 ניט געווען אזוי גרויס ווי היינ־טיגען, און דערמיט דערקלערט זיך דער פאקט וואס אזא גרויסע צאהל שטים־באר־עכטיגטע אידישע איינוואוינער פון ווארד 4 האבען אויסגענוצט זייער שטים־רעכט און האבען געשטימט.

געטריי און לאיאל צו די אידישע

(פארזעצונג אויף פיידזש 3)

אלאערמאן דזיש. דזש. גלעם

אלדערמאן נייטען פהיליפס.

קאנטראלער ראבינס.

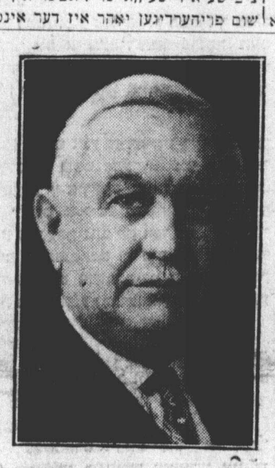

קאנטראלער מעקבריי.

מעיאר וויליאם סטוארט

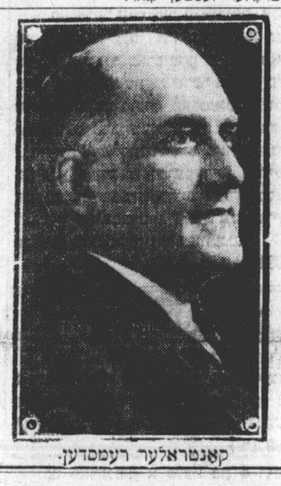

קאנטראלער רעמסדען.

קאנטראלער סימפסאן.

„פרידליכער באיקאט״ אין אינדיע ווערט שוין באנייט

באמבעי, אינדיע, יאנ. 2

מאהאטמא גאנדהי־האט היינט ארויס־געגעבען נאך א ווארנונג צו זיינע מיליאָ־נען אנהענגער צו זיין גרייט צו אנהויבען אויף דאס ניי, דעם פרידליכען באיקאט געגען דער ענגלישער מאכט און ער האט זיך שוין אנגעהויבען צוגרייטען צו זעהן צוריק אין דזשייל ארין.

זיין קאנגרעס פארטיי האט, אין דער זעלבער צייט אויך ארויסגעגעבען אן אפיעל צו אלע הענדלער, זיי זאלען אפ־ברעכען זייער געשעפט האנדעל מיט אויס־לאנד (מיינענדיג דערמיט ענגלאנד) און צו קאָ־אפערירען מיט׳ן קאנגרעס.

דער קאנגרעס אפעלירט אויך מען זאל וואס וועניגער אומפאהרען מיט די אייזענבאהנען און קויפען אזוי וועניג סטעפס און אנדערע פאסט ארטיקלען.

פרעמיער בענעט נלויבט אין קאנאדעם צוקונפט

אטאוואַ, יאנואר 2.

רייט. האָנ. ר. ב. בענעט, פרעמיער פון קאנאדע האט, אין א ניי־יאהר מע־סערוש וואס ער האט ארויסגעלאזען צום קאנאדער פאָלק, אויסגערעדיקט זיין גלויי־בען אז דאס ערגסטע איז שוין פאראיבער און אז ער זעהט איצט פאראויס א גלאָר־רייכע צוקונפט.

צוגעבענדיג אז מען קען ניט אין א קורצען מאמענט פטור ווערען פון אלע פריהערדיגע שווערינקייטען און ער איז אויך מודה זיין אז מיר וועלען נאך האבען נעגנ שווערע טעג. דהיקט אבער דער פרעמיער אויס זיין צוטרוי אז אויפ׳ן שוועל שטעהט שוין „א נייע ערא פון פראספעריטי וועלכע איז נאך בין איצט ניט געזעהן געווארען״.

דער פרעמיער איז באזונדערס האפנונגס־פול פאר קאנאדעס צוקונפט.

דייטשער פרעזידענט אפעלירט פאר שלום

בערלין יאנ. 2.

פרעזידענט פאול פאָן הינדענבורג, ענטפערענדיג אויף די ניי־יאהר באגריסונ־גען פון די אויסלענדישע דיפלאמאטישע פארטרעטער אין דייטשלאנד, האט באַ־נייט זיין רוף פאר אנטוואפנונג און איב־טערנאציאנאלע קאָאָפּעראציע כדי צו לייר־זען די אלוועלטליכע עקאָנאָמישע פראַ־בלעמען.

„איין פאָלק קען אליין ניט בייקו־מען דעם וועלט־קריזיס״, האט ער דער־קלערט״. אלע רעגיערונגען דארפען קאָ־אָפּעריירען צו געפינען א וועג ווי אזוי צו העלפען דעם אלוועלטליכען האנדעל. עס טאר ניט פאסירען אז די האפנונגען פאר אנטוואפנונג זאלען ווייטער צעשוואכען ווערען. אויב מען וויל צוריקברענגען דעם צוטרוי, מוז זיין גלייכהייט פון געזעץ פאר אלע פעלקער״.

מיין הארציגען דאנק

צו אייך אידען, מענער און פרויען, פון ווארד 4. מיין הארציגסטען און אויפריכטיגסטען דאנק פאר דער וואהלמיר שטיצע, וועלכע איהר האט מיר געגעבען און מיך דערוועהלט צום נייגטען מאר, אונאונטערברעכען, אלס אלדערמאן, צו זיין אייער פארטרעטער אין סיטי קאנסיל.

איך פיהל אז אן אייער אויפריכטיגער און איבערגעגעבענער אר־בייט פאר מיר, וואלט איך ניט געקענט דערוועהלט ווערען.

די שטימען, וועלכע איך האב באקומען לעצטען פרייטאג, איז געווען א דעמאנסטראציע פון צוטרויען צו מיר. וועלכע איך שעץ מיט מיין גאנצען וועזען. און איך פארשפּרעך אייך ווייטער צו דינען מיט מיין פולסטער ענערגיע און איבערגעבענקייט ווי איך האב עס געטאן אין דער פארגאנגענהייט.

א באזונדערען דאנק דריק איך אויס צו מיינע צאלרייכע פריינט, וועלכע, ניט אכטענדיג דעם שווערדיגן אונדערטרעגליכען וועטער, זענען זיי ארויסגעקומען פון גאנץ פריה, און האבען געטאן אלעס מעגליכעס פאר מיין דערוועהלונג. איך פארזיכער אייך, אז איך שעץ די דאזיגע איבערגעגעבענע ריהרענדע פריינטשאפט, און שטאלציר דערמיט.

נעהמט אן, איך בעט אייך, מיין הארציגסטען דאנק!

אייער,

אלדערמאן נייטען פיליפס, קיי. סי.

אנטעריא האט דורכגעמאט ערגסטען שניי־רעגען שטורם אין געשיכטע

מערב און צענטראל אנטעריא האָ־בען דורך דער נאכט פון פרייטאג אויף שבת דורכגעמאכט דעם ערגסטען שטורם אין דער געשיכטע, אומשליידערענדיג הונדערטער טעלעפאן און טעלעגראף סלדר פעם און פארבינדונג יעדע סארט טע־לעגראפישע פארבינדונג איבער די גע־טראפענע טיילען פון דער פראווינץ.

פינף פערזאָן זיינען פארוואונדעט געווארען, צוויי פון זיי ערנסט ווען זיי־ערע קארס האבען זיך איבערגעקעהרט אויף די גליטשיגע וועגען.

דער שאדען פון׳ם שטורם ווערט אפ־געשאצט צו באטרעפען ארום דריי הונ־דערט טוזענד דאלאר.

א שרעקליכע ווינטזיגע כוואליע, באַ־גלייט פון שניי און רעגען האט פאקטיש אפגעריסען פון די ארומיגע שטעדט א גדולה צאהל קלענערע שטעדטלאך און דערפער.

די שטעדט אין אונזער פראָווינץ וועלכע האבען באזונדערס געליטען פון׳ם שניי־רעגען־שטורם זענען האמילטאן, בוועלף, נאלט, ווינדזאר, לאנדאן, נייאגאר־פאלס, ברעמפטאן, סט. טאמאס, סארניא, קאקסוויל און אהן א צאהל קלענערע אנ־דערע פונקטען.

אויף אלע האר־וועגס ארום די דער־מאהנטע פונקטען וואלגערען זיך טעלעפאן און טעלעגראף סלופעס. איבערהאל זיינען די היידרא דראהטען איבערגעריסען גע־ווארען און אין פיעלע שטעדטלאך איז קיין עלעקטרישע באלייכטונג ניט געווען.

וואס אנבאלאנגט וועגען פאראנטא גופא איז דער נייער יאהר דא אויך באַ־גלייטעט געווארען מיט א שרעקליך ליאָ־פענדיגען שניי־רעגען וועלכער האט כמעט אפגעשטעלט דעם נאנצען פארקעהר פאר א שטיקעל צייט.

קיינע עקסידענטען זיינען אבער ניט באריכטעט געווארען.

פארסעל־באמבעס גע־פאר ווערט גרעסער נאנץ איבער אמעריקע

ניו יארק, יאנ. 2.

עס איז געלונגען איצט צו אויפדעקען אז די פארשווערונג צו טויטען דורך „באמבע־פארסעלס״ איז ניט בלויז געווען דעם געגען איטאליענישע פאָליטישע פיהר־רער אין אמעריקע, נאר אויך געגען אמע־ריקאנער רעגיערונגס בעאמטע און געגען וואל־סטריט מאגנאטען.

א דאנק דער דאזיגער אויפדעקונג האט די פאָליציי איבערן גאנצען לאנד אָנגעהויבען א ברייטע אונטערזוכונג, אז־בערהויפט אין די פאסט־אָפּיס געבייטעס, כדי צו פארהיטען פון מעגליכע אנדערע קאטאסטראפעס ווי די וואס האבען שוין געטראפען ביז איצט.

די פאָליציי האט שוין א שפור פון די פערזאָנען וועלכע האבען געמעילט די פארסעלס אין איסטאן פענסילוויניא, לעצטען מיטוואך. מען גלויבט אז זיי באַ־לאנגען צו דער אנטי־פאשיסטישער באַ־וועגונג אין אמעריקע.

קלאור פיערס דאנקט די אידען

עקסקאנטראלער קלאור פיערס ראַ־נעכטען אין א ספעציעלע מעסעדזש צום „אידישען זשורנאל״ און צו אלע אידען פון טאראנטא אויסגעדריקט זיין הארצ־ען דאנק פאר דער לאיאלער שטיצע וואס די אידען האבען איהם געגעבען אין זאהל טאג, און ער שעצט עס ניט אכטענדיג וואס ער איז ניט דערוועהלט געווארען.

קאמוניסט דעפארטירט פון קאנאדע

קאלגארי, יאנ. 2.

דזשאזף פארבי, אן אנגעזעהענער קאמוניסטישער פיהרער אין קאנאדע, האט דעם כבוד צו זיין דער ערשטער קאָ־מוניסט וועלכער איז דעפארטירט געווא־רען פון לאנד אלס אזעלכער.

נאך א צאהל קאמוניסטישע דעפארטא־ציעס וועלען אין גיכען נאכפאלגען.

בונטען קומען פאר אין אוקראינע פון סאוויעטישע רעגימענטען

לאנדאן, דעצ. 2

באריכטען וועלכע זיינען דא דער האלטען געווארען פון רוסלאנד גיבען אי־בער אז געוויסע סאוויעטישע רעגימענטען אין אוקראינע האבען זיך אָנגעהויבען בונ־טעווען און די סיטואציע איז יעצט אזא געפעהרליכע אז אונרוהיגן קאָנען דער־ווארט ווערען צו יעדער צייט.

עס ווערט אָנגענעבען אז אין מאָסק־וע ווייסט מען וועגען דעם שוין עטליכע וואָכען צייט. נאר מען האט מורא צו אנ־הויבען זיך מיט די בונטעווענדיגע רעגי־מענטען. נאך מעהרער, מען האט אפילו מורא צו שיקען אנדערע רעגימענטען, צו־ליעב דער געפאהר אז זיי זאָלען ניט אויס־פאלגען.

דער צווישען די אידישע וועהלער אין ווארד 4 ניט געווען אזוי גרויס ווי היינ־טיגען, און דערמיט דערקלערט זיך דער פאקט וואס אזא גרויסע צאהל שטים־באַ־רעכטיגטע אידישע איינוואוינער פון ווארד 4 האבען אויסגענוצט זייער שטים־רעכט און האבען געשטימט.

געטריי און לאָיאל צו די אידישע

(פארזעצונג אויף פיידזש 3)

סאוויעטישע פיהרער פארדאמען נייע שפּאַ־נישע רעגירונג

מאדריד, מאנ., 2.

שפּאַנישע קאמוניסטן זענען היינט פאראדענט געווארען פון קירך־פירער צו אנגעהמען דעם נייעם רעפּובליקאנישען רעזשים בלויז אלס א רעפאקטא רעגיע־רונג. בעת די קאמוניסטישע פאָליטיקער האבען אויסגעפאדערט זייערע אנהענגער ניט צו אויספאלגען פאראדענונגען פון דער רעפּובליקאנישער אדמיניסטראציע.

א בריעף וועלכער איז ארויסגעשיקט געווארען פון אלע קירכליכע ניסטליכע אין לאנד, פארדאמט דער רעגירונג׳ס רע־ליגיעזע פאָליסיס, און עס ווערט דער־וועהרט, אז אנגעהמענדיג די רעגירונג אלס א רעפאקטא, מיינט עס ניט די גוטהייסונג פון דער רעגירונג.

קאטוליקען ווערען געווארענט צו לייענען בלויז קאטוליש צייטונגען, און ווערען געווארענט, אז בלויז קריסטליכע הייראטען זענען געזעצליך.

סאוויעטישע אייזענבאן אָנגע־שטעלטע פאר׳משפט צום טויט

כאַראַבראוסק, רוסלאנד, יאנואר, 2.

פיער סאוויעטישע אייזענבאן־אָנגע־שטעלטע זענען היינט פאר׳משפט געווא־רען צום טויט און א צאהל אנדערע האָ־בען געקראָגען שווערע דזשייל טערמינען ווען זיי זענען געפונען געווארען שולדיג אויף א קלאגע פון נאכלעסיקייט, וועל־כעס האט געבראכט צו א טריין־קאטאס־טראפע.

יאפאנעזישע ארמיי האט שכת פארטאג פארנומען טשינטשאו, לעצטע שטאדט אין מאנדזשוריע

מוקדען, יאנואר, 2

יאפאנעזישע סאלדאטען אונטער דער קאָמאנדע פון גענעראל זשירא טאמון, האט היינט פריה פארנומען די לעצטע בינעזי־שע פעסטונג אין מאנדזשוריע, די שטאדט טשינטשאו. דערמיט האלט יאפאן איצט פאקטיש אקופירט גאנץ מאנדזשוריע.

וואס פאר א וויטערדיגע פלענער די יאפאנעזער האבען איצט ווייסט מען ניט.

די ערשטע יאפאנעזישע סאלדאטען האבען פארנומען די שטאדט היינט אזייזער פריה.

די איינציגע שטעדט אין מאנדזשו־ריע וועלכע זענען נאך ניט פארנומען גע־ווארען פון די יאפאנעזער זענען כארבין און העולון, וואו די סאוויעט רעגירונג האט איהרע אינטערעסען. די יאפאנעזישע ארמיי האט אויסגעמידען די דאזיגע שטעדט ווייל זי האט מורא צו אָנהויבען זיך מיט רוסלאנד.

פראנצויזישער גענעראל געשטארבען

פאריז, יאנואר, 2.

דער באריומטער פראנצויזישער קריעגס־קאָמאנדיר, גענעראל פאול זשראלד פאָו, איז דא היינט געשטארבען אין עלטער פון 83 יאהר.

ער איז געווען אן אנגעזעהענער מיליטאריסט און א גרויסער גענעראל.

אז זיי וועלען געהן ווייטער צו דער „גרוי־סער וואנט״ פון כינע סיידען דער „כי־נעזישער באנדיטיזם״ וועט אויסגעריינינט ווערען איז אבער קלאהר. פון דער יאפאָ־נעזישער מיליטערישער הויפט קוואַרטיר איז דערקלערט געווארען אז יאפאן וועט ניט אוועקליגען דעם ביזפס בין אלע כי־נעזישע סאלדאטען וועלען פארטריבען ווערען.

באנדע פון קידנעפער ארעסטירט אין שיקאגא

שיקאגא, יאנ. 2.

די הויג פאָליציי האט היינט באַ־קאנט געמאכט אז זי האט ארעסטירט א נאנצע באנדע קידנעפערס באשטעהענד פון 30 פערזאָן, איינשליסענדיג 12 פרו ען און לויט ווי עס ווערט פארזיכערט האבען זיי שוין געקידנעפט ביז יעצט 17 פערזאָן אין די צענטראלע שטאאטען פון אמעריי־קע.

די פאָליציי פון שיקאגא, סט. לואיס און פעדריא האט זיך באטייליגט אין דעם געיעג נאך די באנדיטען.

צווישען די קרבנות וועלכע זיי האָ־בען געעטענט געקידנעפט און אויסגעזוי־נען פון זאָ׳ שווערע סומען געלט, איז אויך געווען דער איר פרעד דזיש. בלומער פון מאָנדא וויסקאנסין, דער איינגעטומער פון א גרויסער געזעראל.

פאלגען

רייזענדע וועלכע האבען זיך לעצ־טענס אומגעקעהרט פון מערב־אייראָפּאַ גיבען איבער אז לעצטען נאָוועמבער האט מען נאך גערעדט וועגען א מעגליכער נאַ־ציאָנאליסטישער באוועגונג וועלכע וועט זיך אָנהויבען מיט׳ן נייעם יאהר.

געוועזענע אייגענטומער פון קליינע פארמס וועלכע פארמירען דעם ריקעגניין פון דער באפעלקערונג אין אוקראינע שטי־צען די פאדערונג פאר א נאציאנאלער רעגיערונג, ווייל מעהרער ווי וועלכער עס אין אנדער טייל פון דער גרויסער סאוויע־טישער באפעלקערונג זיינען זיי אומצו־פרידען מיט דעם סאוויעטישען רעזשים.

פארסעל־באמבעס געפונען אין ווארד פיער בלייבט ניט געענדערט

עקס־מעיאר סעמועל מעקבריי אין דער איינציגער ניי־דערוועהלטער קאַנטראַלער אויפ׳ן פלאַץ פון עקס קאַנטראַלער העקער. — צוויי נייע אלדערמאן מען דערוועהלט אין דעם נייעם ווארד 9. — שוואכער אינטערעס ארויסגעוויזען צו די וואהלען. — בלויז 74 טויזענט שטימען אפגעגעבען. — אין ווארד 4 איז אבער געווען לעבעדיג צוליעב דעם „ווארימען״ קאמפיין. — נייטען פיליפס, און דוש. דוש. גלעם דערוועהלט צום סיטי־קאונ־סיל, און מרס. איידא סיגעל דערוועהלט צו דער באארד אף עדוקיישאן.

זיגרייכע קאנדידאטען דאנקען דעם „אידישען זשורנאל״ פאר ברייטהארציגער שטיצע

דאס שוואכסטע עלעקשאן יאהר — אזוי קאנען זיכער באצייכענט ווערען די פרייטאג׳דיגע מוניציפאלע וואהלען אין טאראנטא.

פון נאהענט צו א פערטעל מיליאן שטים־באראכטיגטע ווערהלער, זענען בלויז אן ערך 74 טויזענט פערזאָן געגאנגען שטימען צו דערוועהלען א נייעם שטאדט־ראט, אויסשליסענדיג דעם מעיאר, וועל־כער איז דערוועהלט געווארען „ביי אק־לאמיישאן״ מיט 2 וואכען צוריק.

מיט איין־און־איינציגער עגדערונג איז די באארד אף קאנטראל געבליבען די זעלבע ווי לעצטען יאהר. די דאזיגע ענ־דערונג איז די דערוועהלונג פון עקס־מע־יאר סעמועל מעקבריי אויפ׳ן פלאץ פון א. ע. העקער, וועלכער איז געווען קאנ־טראלער לעצטען יאהר.

דאס ווארימער איז געווען דער אזוי גערו־פענער אידישער ווארד 4. אין פארגלייך מיט די אנדערע ווארדס האט ווארד 4 געגעבען די גרעסטע צאהל אעהלער.

ווארד 4 איז געווען דער איינציגער „האט פאינט״ אין שטאדט. צוליעב דעם ווייל עס איז געשאפען געווארען א ספע־ציפישע אידישע „אישו״. אפשר אין קיין שום פריהערדיגען יאהר איז דער אינטע־רעס צווישען די אידישע וועהלער אין ווארד 4 ניט געווען אזוי גרויס ווי היינ־טיגען, און דערמיט דערקלערט זיך דער פאקט וואס אזא גרויסע צאהל שטים־באַ־רעכטיגטע אידישע איינוואוינער פון ווארד 4 האבען אויסגענוצט זייער שטים־רעכט און האבען געשטימט.

געטריי און לאָיאל צו די אידישע

(פארזעצונג אויף פיידזש 3)

קאנטראלער ראבינס.

קאנטראלער מעקבריי.

מעיאר וויליאם סטוארט

קאנטראלער רעמסדען.

קאנטראלער סימפסאן.

„פרידליכער באיקאט״ אין אינדיע ווערט שוין באנייט

באמבעי, אינדיע, יאנ. 2

מאהאטמא גאנדהי־האט היינט ארויס־געגעבען נאך א ווארנונג צו זיינע מיליאָ־נען אנהענגער צו זיין גרייט צו אנהויבען אויף דאס ניי, דעם פרידליכען באיקאט געגען דער ענגלישער מאכט און ער האט זיך שוין אנגעהויבען צוגרייטען צו זעהן צוריק אין דזשייל ארין.

זיין קאנגרעס פארטיי האט, אין דער זעלבער צייט אויך ארויסגעגעבען אן אפיעל צו אלע הענדלער, זיי זאלען אפ־ברעכען זייער געשעפט האנדעל מיט אויס־לאנד (מיינענדיג דערמיט ענגלאנד) און צו קאָ־אפערירען מיט׳ן קאנגרעס.

דער קאנגרעס אפעלירט אויך מען זאל וואס וועניגער אומפאהרען מיט די אייזענבאהנען און קויפען אזוי וועניג סטעפס און אנדערע פאסט ארטיקלען.

פרעמיער בענעט נלויבט אין קאנאדעס צוקונפט

אטאוואַ, יאנואר 2.

רייט. האָנ. ר. ב. בענעט, פרעמיער פון קאנאדע האט, אין א ניי־יאהר מע־סערוש וואס ער האט ארויסגעלאזען צום קאנאדער פאָלק, אויסגערעדיקט זיין גלויי־בען אז דאס ערגסטע איז שוין פאראיבער און אז ער זעהט איצט פאראויס א גלאָר־רייכע צוקונפט.

צוגעבענדיג אז מען קען ניט אין א קורצען מאמענט פטור ווערען פון אלע פריהערדיגע שווערינקייטען און ער איז אויך מודה זיין אז מיר וועלען נאך האבען נעגנ שווערע טעג. דהיקט אבער דער פרעמיער אויס זיין צוטרוי אז אויפ׳ן שוועל שטעהט שוין „א נייע ערא פון פראספעריטי וועלכע איז נאך בין איצט ניט געזעהן געווארען״.

דער פרעמיער איז באזונדערס האפנונגס־פול פאר קאנאדעס צוקונפט.

דייטשער פרעזידענט אפעלירט פאר שלום

בערלין יאנ. 2.

פרעזידענט פאול פאָן הינדענבורג, ענטפערענדיג אויף די ניי־יאהר באגריסונ־גען פון די אויסלענדישע דיפלאמאטישע פארטרעטער אין דייטשלאנד, האט באַ־נייט זיין רוף פאר אנטוואפנונג און איב־טערנאציאנאלע קאָאָפּעראציע כדי צו לייר־זען די אלוועלטליכע עקאָנאָמישע פראַ־בלעמען.

„איין פאָלק קען אליין ניט בייקו־מען דעם וועלט־קריזיס״, האט ער דער־קלערט״. אלע רעגיערונגען דארפען קאָ־אָפּעריירען צו געפינען א וועג ווי אזוי צו העלפען דעם אלוועלטליכען האנדעל. עס טאר ניט פאסירען אז די האפנונגען פאר

די נייע טעלעפאָן נומערען פון „אידישען זשורנאל״ זיינען: עדעלייד 7424 און עדעלייד 7425