A JEWISH CANADIAN DAILY Circulated All Over CANADA And Abroad

The Daily Hebrew Journal

דער אידישער זשורנאל

פאליטיש אונאפהענגיג נאציאנאל

א ציימונג וועלכע כיט פרייהיים פון אויסדרוק צו אלע שיכטען.

VOLUME XVIII No 7747 | Friday, December 11th, 1931 | יום ו׳, א׳ טבת (זיבעטער טאג חנוכה) פרשה מקץ, תרצ״ב. זונען אונטערגאנג: 4.38 א זייגער. | טאראנטא, פרייטאג דער 11־טער דעצעמבער, 1931. | PRICE THREE CENTS

PUBLIC LIBRARY DEC 31 ASTOR, LENOX AND TILDEN FOUNDATIONS

N.Y. Public Library 476 Fifth Ave NEW YORK N.Y.

יאפאן און כינע געהען איין אויף א שלום־אָפּמאך זוענען מאידזשוריע

בערטראנד ראסעל וועט מארגען זייז דער גאסט פון טאראנטא

מארגען, שבת אוועגט, וועט טאראנטא האבען אין איהרע רייהע איינעם פון די גרעסטע געלערנטע פון דער מאדערנער צייט, דער באריהמטער ענגלישער פילאזאף, וויסענשאפטסמאן און סאציאלאר בערטראנד ראסעל, אדער ווי זיין אמת׳ער טיטול איז, די אורל אף ראסעל.

ראסעל וועט לעקטשורען אין מעסי האל, איבער דער טעמע „די זינד פון אונזער צייווילזיאציע״. אבער די לעקציע וועט ניט טראגען קיין ענגען לעקציעראראקטער, נאר עס וועט זיין א פרייע דיסקוסיע מיט פראגען און ענטפערס. ראסעל האט איינגעשטימט צו ענטפערען אויף יעדער פראגע איבער יעדען ענין וואס וועט איהם געשטעלט ווערען פון יעדען איינעם פון דער אווידיענץ.

דאס איז דאס ערשטע מאל אין דער געשיכטע פון טאראנטא וואס דער גרויסער געלערנטער בערטראנד ראסעל קומט אהער. צווישען דער טאראנטא׳ער אינטעליגענץ וויזט מען ארויס א גרויסען אינטערעס מיט זיין קומען אהער. ראסעל קומט צופאהרען קיין טאראנטא שבת פריה פון שיקאגא, און ער וועט האבען א „ביזי״־טאג. אין דער פריה וועט ער זיין דער עהרן־גאסט פון צייטונג־לייט און רעדאקטארען ביי א ברעקפעסט אין ראיאל־יארק האטעל. ביי טאג אין אראנזשירט געווארען פאר איהם א לאנטשעאן אין הארט־האוס, פון אונזערע־טעט־פראעפעסארן. אין אוועגט וועט ער געבען די לעקציע אין מעסי האל.

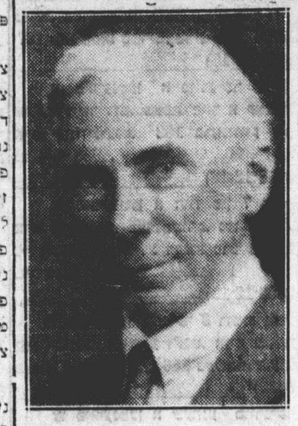

בערטראנד ראסעל

20־יאהריגער בחור׳ל מוז געהן אויפ׳ן עלעקטריק טשער

ניו יארק, דעצ. 10.

הערערי קאשין מוז שטארבען אויפ׳ן עלעקטריק טשער. ער איז בלויז אלט 20 יאהר.

הערערי האט קיינמאל קיין מענשען ניט געהרג׳עט, אבער ער האט צוגעזעהן ווי א צווייטער האט דעם מארד באגאנגען. און אזוי ווי ער וויל ניט אויסזאגען ווער דער אמת׳ער מערדער איז, דערער־בער האט א דזשורי איהם געפונען שולדיג אין מארד. און ריכטער נארים קעניג הטא איהם פאר׳משפט צום טויט.

שוהלען און ארגאניזאציעס לאזען אז זיי האבען אפגעלייגט אלע אונטערשיידען פאר זונטאג

ע. פ. סיגנער, מ. פ. פ.

כדי אז די פראטעסט־פארזאמלונג וועלכע אין פאר היינטיגען זונטאג אראנזשירט געווארען אין סטענדערד טעאטער פון די טאראנטא׳ער אידען, צו ענטפערען אויף די רדיפות און דעם באיקאט אויף אונזערע ברידער און שוועסטער אין פוילען, זאל זיין אזוי עפעקטיוו ווי נאר מעגליך, האבען אלע שוהלען און ארגאניזאציעס וועלכע האבען פריהער געהאט צונעגנדייט אונטערנעהמונגען אדער פאר־זאמלונגען פאר היינטיגען זונטאג ביי־טאג, איינשטימיג באשלאסען צו אפלייגען אלע זייערע געפלאנטע אונטערנעהמונגען, און זיי האבען געלאזט וויסען וועגען די דאזיגע באשלוסען צו דעם ספעציעלען קאמיטעט וועלכער איז פון דער קאנפערענץ באשטימט געווארען צו האבען דיי אויפזיכט איבער דער פראטעסט־פארזאמלונג.

לויט׳ן פראגראם וועלכער איז שוין געכטען איבערגעגעבען געווארען אין „שטורנאל״ איז צו זעהן, אז צווישען די רעדנער וועלכע וועלען אדרעסירען די פראטעסט פארזאמלונג, וועלען זיין די אויסשטייענדסטע פערזענליכקייטען אין אונזער געזעלשאפטליכען און פאליטישען לעבען פון לאנד. עס וועלען זיין סיי גרויסע אידישע רעדנער און סיי גרויסע קריסטליכע רעדנער. עס וועלען זיין פאר־טרעטער פון דער פראוויינציעלער רעגי־רונג, פון דער שטאדט־רעגירונג, פון דע־העקסמער געריכטלעכער אינסטאנץ פון אונזער פראווינץ, פון דעם פעדעראלען פארלאמענט און אונזערע איינענע אידי־שע פיהרער פון שטאדט.

אום די זונטאגדיגע פראטעסט־דע־מאנסטראציע זאל קריגען דעם נעהערי־גען אויף דער נאנצער וועלט און גאנץ באזונדערס אין פוילען, איז עס דערויבער אומבאדינגט נויטיג, אז דער זונטאגדיגער פראטעסט זאל זיין וואס מעכטיגער, און זאל פארטרעטען יעדען שיכט און יעדע גרופירונג אין אונזער לע־בען פון טאראנטא.

די פראטעסט־פארזאמלונג וועט זיך אנהויבען פונקט 2 אייזער זונטאג ביי־טאג, קיינע קינדער וועלען פאקטיש ניט אריינגעלאזען ווערען.

ביל פארגעשלאגען אין קאנגרעס צו רעגיסטרירען אויסלענדער אין די פאראייניגטע שטאטען

סעם פעקטאר, מ. פ.

וואשינגטאן, דעצ. 10, (איטא).

קאנגרעסמאן דזשאהן ל. קעיבל, מיטגליד פון דער האוס קאמיטע וועגען אימיגראציע און נאטוראליזאציע, האט היינט פארגעשלאגען א ביל אין קאנגרעס, לויט וועלכען רעזידענץ־סערטיפיקאטען זאלען ארויסגעגעבען ווערען אין אייר־קלאנג מיט פרעזידענט הוא׳ווער׳ס רעקאמענדאציע.

דער ביל זאגט ניט אז עלעמענטען אומבאדינגט קריגען וואוין־סערטיפי־קאטען. לויט׳ן ביל קומט אבער א שטראף פאר אפזיהען צו רעגיסטרירען זיך. די שטראף איז וואס עס ווערט ביים אויסלענדער אנגענומען דער קרעדיס פון 5 יאהר וואוינען פאר נאטוראליזירען זיך. ווי עס איז נויטיג לויט׳ן געזעץ, פאר יעדען יאהר וואס ער לייגט אף צו דער־מיסטרירען זיך.

דאס רעגיסטרירען זיך וועט נויטיג זיין יעדען יאהר פאר אן אפצאהל פון 50 סענט א יאהר.

א ביל איז היינט אויך פארגעשלאגען געווארען פון סענאטאר קינג פון יוטאה, וועלכער באצייהט צו מאכען א סוף צו דער שענדליכער דיסקרימינירונג וואס ווערט פראקטיצירט פון אמעריקא־נער קאנסולען און אלס א געגען־אקט צו הואווער׳ס פאראורטהייל, וועגען שניידען די צאהל וויזעס, אונטער׳ן אויסרייד אז די ניי־אריינגעקומענע קאנען פאלען צו לאסט.

דער ביל לויטעט, אז אין פאל אז עליען איז אנטזאגט געווארען א וויזע, זאל ער קענען אפעלירען צום סעקרעטע־אף לייבאר אדער צו יעדען אמעריקאנער פריינט. דער קאנסול באאמטער זאל דאן מוזען צושטעלען א געשריבענע דערקלעה־רונג פארוואס די וויזע איז אנטזאגט גע־וואהרן.

סעקרעטערי אף לייבאר דאאק האט רעקאמענדירט אין זיין ערליכען באריכט צום קאנגרעס, אז די נאטוראליזאציאנס געזעצען זאלען אמענדירט ווערען, אזוי אז יעדער אפליקאנט זאל קענען שרייבען, לייענען און פארשטעהן ענגליש. קיינע ספעציפישע רעקאמענדאציעס ווענען א־מינראציע ווערען ניט רעקאמענדירט, אבער די איצטיגע אימיגראציאנס באד־שרענקונגען ווערען געלייבט.

״בינ ביל״ קוס פאר־משפט אויף 7 יאר פעניטענשערי

אויף א קלאגע פאר מאכען א פאר־זוך צו דערשיסען מייקעל „מיקי״ מעק־דאנאלד האט ריכטער רעיני נעכטען פאר־משפט אויף 7 יאהר פעניטענשערי ווי־ליאם „בינ ביל״ קוק, נאכדעם ווי א „באל עסייז דזשורי״ האט איהם געפונען שולדיג אויף דער קלאגע.

מעקדאנאלד גופא זיצט איצט אויף אריינגעשפארט אויף א קלאגע פון „פוי־ר־דזשורי״ און אויף א צווייטער קלאגע, אז ער האט צו׳ממיתט׳ט א רעסטאראן־אנגעי־שטעלטען. נארמאן טאמאס. די פוי־ר־דזשוריקלאגע איז א רעזולטאט פון דאנאלד׳ס אפלייקענען זיין שו־לד אין אינגעגע ערות־זאגען.

זאמארא פארמעל דער־וועהלט אלס פרעזידענט פון שפאניע

מאדריד, דעצ. 10.

ניצעטא אלקאלא זאמארא, אין היינט פארמעל דערוועהלט געווארען אלס דע־ר ערשטער פרעזידענט פון שפאניע. זאמא־רא איז געווען דער צייטווייליגער פרע־זידענט זונט דער רעוואלוציע.

די וואהלען זענען געווען דורך א געהיימען באלאט. זאמארא האט געקרא־גען 362 וואוטס פון 466.

אזוי ארום איז דער „פאטער״ פון דער רעפובליק געווארען פארמעל דער ערשטער פרעזידענט פון שפאניע.

בייד צדדים, סיי יאפאן און סיי כינע, האבען ענדליך אנגע־נומען די פארמולא פון דער פעלקער־ליגע צו מאכען א סוף צו די שלאכטען אין מאנדזשוריע. — יאפאנעדישע ארמיי מוז תיכף צוריקגעצויגען ווערען. — נייע מלחמה פארבאטען און נייטראלע קאמיסיע באשטימט.

פאריז, דעצ. 10.

די פארמולא פון דער פעלקער־ליגע: צו מאכען א סוף, אדער אמווענינסטענס צו אפשטעלען די שלאכטען אין מאנ־דזשוריע, איז הייגט איינשטימיג אנגע־נומען געווארען סיי פון דעם כינעזישען פארטרעטער און סיי פון דעם יאפאנע־זישען פארטרעטער ביי דער פעלקער־ליגע ביי דער לעצטער פלענארער סעסיע פון דער ליגע. דער גאנצער ליגע אר־נייזאנס קאונסיל האט אנגענומען די פארמולא. איינשליסענדיג צום ערשטען מאל די פארטרעטער פון ביידע הויפט צדדים.

די פארמולא לויטעט, אז די יאפא־נעזישע ארמיי דארף צוריקגעצויגען ווע־רען פון די פארכאפטע געגענטען אין כי־נע אזוי שנעל ווי מעגליך; אז ביידע צדדים דארפען זיך אפהאלטען פון אנהויבען א נייע שלאכט, און אז א נייטראלע קאמי־סיע פון פינף דארף באשטימט ווערען צו אונטערזוכען די סיטואציע.

דערמיט, גלויבט מען אין די פעל־קער־ליגע קרייזען, איז ענדליך געמאכט געווארען א סוף צום מאנדזשוריער קאנ־פליקט.

„א מלחמה איז ענדליך פארמידען געווארען״, האט אריסטיד בריאן געזאגט אן ערנסטען טאן. „איצט וועלען מיר קענען פארטזעצען אונזער ארבייט דר־היגער. איז מאכט, אז ריכטער נארים קעניג הטא איהם פאר׳משפט צום טויט.

מיטען די גאסען, כדי צו באשיצען זיין געגען די צערייסטע סטודענטען. זיי האב־בען געהאלטען געפאנגען דעם כינעזישען מעיאר פון שאנכאי אין זיין אפיס און האבען פארגאמירט די גאנצע געביידע.

די אונרוהיג זענען פארגעקומען ניט ווייט פון דער פראנצויזישער קאלאניע, און פראנצויזישע סאלדאטען זענען גלייך אויעקגעשטעלט געווארען צו אפהיטען די קאלאניע.

די אורזאך ווארום די סטודענטען האבען געהאלטען געפאנגען דעם מעיאר איז, ווייל ער האט זיך אנטזאגט פון באפרייען פון דזשייל סטודענטען, וועלכע זענען ביי פריהערדיגע דעמאנסטראציעס ארעסטירט געווארען. ענדליך האט דער מעיאר נאכגעגעבען זייער פארלאנג און די סטודענטען האבען איהם באפרייט.

עסטרייך פירט איין גהעטאָ־געזעץ פאר אידישע סטודענטען

ווייען, דעצ. 10 (איטא).

דער מיניסטער־ראט האט היינט איינשטימיג אנגענומען א געזעץ־פרא־יעקט וועגען ספעציעלע רעכט פאר סטו־דענטען, טראץ דער שטארקער געגנער־שאפט אין פארלויף פון דער פארלאמענ־טארישער דעבאטע, ווען דער פאציאליס־טישער דעפוטאט ליוטנער האט באשולד־דיגט די רעגירונג, אז דורך פארבאריי־טען אזא געזעץ, טרעט זי ניט בלויז אי־בער די קאנסטיטוציע, נאר אז עס איז בכיון אן אנטי־אידישער געזעץ וועלכער־זוכט צו שאפען א אידישע גהעטאָ אינ׳ם אוניווערזיטעט.

ער האט אנגעוויזען, אז די דייטשע און עסטרייכישע קולטור האט גענאסען פון גרויסע אידישע בייטראגען פאר די לעצטע 160 יאהר, ווען די אידען האבען געגעבען דעם גרעסטען בייטראג פאר דייטשלאנד, און די אידען זענען געווע־רען פאקטיש אונאפטיילבאר פון דער דייי־טשישער קולטור, אויסער דעם איז כמעט א העלפט פון דער ווייענער באפעלקערונג ניט קיין דייטשע. אפילו די געמען זיי־ערע אונטערשטרייכען דעם ראסען־גע־מיש, ווי למשל דער נאמען פון דעם א צ־טיגען קאבינעט־מיניסטער טשערמאק.

ענטפערענדיג אויף דער דעבאטע האט דער בילדונגס־מיניסטער דר־קלעהרט, אז די רעגירונג שלאגט פאר דעם ביל ווייל אזוי פארדערט דער פרי־דען און אדרונג אין אוניווערזיטעט. די רעגירונג האפט, אז דער פארלאמענט וועט עס אנגענעהמען, ווייל אין פאל ניט, מיינט עס א באנייטע געפאהר פון אונ־רוהען.

די סאציאל־דעמאקראטען זענען אבער געבליבען פעסטע געגנער פונ׳ם געזעץ. די רעגירונג האפט צו דורכשטו־פען דעם געזעץ פאר קריסטמעס־וואקאנ־ציע. די סאציאליסטען טענה׳ן, אז דאס געזעץ פארדערט א מאיאריטעט פון צ׳ווי־דריטעל, ווייל עס ענדערט די קאנסטי־טוציע.

פאקטישע דיקטאטור אין דייטשלאנד; היטלער־קאאליציע איז אונמעגליך

דייטשער קאנצלער גיט ספעציעלען אינטערוויו צו „איטא״־ קארעספאנדענט, און דער־קלעהרט איהם, אז דייטשע אידען דארפען גארניט מורא האבען פאר דער „נאצי״־געפאהר. — ואנט אז איצטיגע רעגירונג איז געגען סטאביל צו אונטערדריקען דעם „נאציזם״. — קאנצלער הערשט יעצט מיט אן „אייזערנער האנט״.

בערלין, דעצ. 10, (איטא).

„די דייטשלאנד הערשט איצט א פאקטישע דיקטאטור. צוויי מענשען הער־שען איצט אין דייטשלאנד. דאס זענען: קאנצלער ברינינג און דר. קארל גאדעלער, דער אזוי גערופענער „פרייז דיקטאטאר״. וועלכער האט איצט דעם פולען קאנ־טראל איבער יעדען צווייג פון ביזנעס אין לאנד. אלס ערשטער שריט צו רא־טעווען דאס לאנד פון איהר איצטיגער עקאנאמישער שווערינקייט, האט דר. גא־דעלער דערקלעהרט, וועט ער גלייך שניי־דען די פרייזען אויף אינדוסטריעלע פרא־דוקטען, סטענדערד ארטיקלען און די פראכט־פרייזען.

מיט זיין מעכטיגער רעדע האט קאנצ־לער ברינינג באוויזען צו פארשטופ־אינגאנצע: אז א זייט דעם פאשיסט היט־לער. דער פאשיסטישער זשורנאל „אטא־קע״ איז פארבאטען געווארען אויף א וואך צייט, און דאס זעלבע אויך די קא־מוניסטישע צייטונג „ראטע פאנע״, דער־פאר וואס זיי האבען אטאקירט דער רע־גירונג׳ס לעצטען „עמערזשענסי״ געזעץ. א צאהל פאשיסטישע און קאמוניסטישע פארזאמלונגען וועלכע זענען פריהער גע־האט געפאנגענעס געווארען, זענען באלד, נאך קאנצלער ברינינג׳ס רעדע, געפאנ־גענע געווארען, און אין וואופערטאל, ה׳היינלאנד, זענען הונדערטער היטלערים־טען ארעסטירט געווארען, פאר וויזען זיך אין גאס אין היטלערסטישער אוני־פארמע.

דער דייטשער פינאנץ מיניסטער, הערמאן דיעטריך, האט היינט פארטיי־דיגט דעם עמערזשענסי געזעץ ווען ער האט דערקלעהרט, אז אין אן אונגארמא־לער צייט קען מען זיך ניט באנוצען מיט נארמאלע מיטלען.

אין רעגירונגס קרייזען האט מען היינט נטמאכט צו קליין־געלט היטלער׳ס געפאהר, און עס איז קאטעגאריש דער־קלעהרט געווארען, אז עס איז ניטא קיין שום שאנס פאר א קאאליציע צווישען היטלער׳ן און דער ברינינג רעגירונג.

דר. גאדעלער, דער נייער פרייז דיק־טאטאר, איז א געוועזענער מיטגליד פון הוגענבערג׳ס פאשיסטישער פארטיי. ער האט זיך איצט אינגאנצען צוריקגעצויי־גען פון די פאשיסטען.

דער היטלערישער טשער ארגאן „פעל־קישער באאבכטער״ אטאקירט היינט די ברינינג־רעגירונג און דערקלעהרט, אז די שטארקע רעדע פון דעם קאנצלער איז אן אנזאג אויפ׳ן שנעלען צוזאמענברוך פון דער איצטיגער רעגירונג.

בערטראנד ראסעל

מארגען, שבת אוועגט, וועט טאראנטא האבען אין איהרע רייהע איינעם פון די גרעסטע געלערנטע פון דער מאדערנער צייט, דער באריהמטער ענגלישער פילאזאף, וויסענשאפטסמאן און סאציאלאר בערטראנד ראסעל, אדער ווי זיין אמת׳ער טיטול איז, די אורל אף ראסעל.

ראסעל וועט לעקטשורען אין מעסי האל, איבער דער טעמע „די זינד פון אונזער צייווילזיאציע״. אבער די לעקציע וועט ניט טראגען קיין ענגען לעקציע־כאראקטער, נאר עס וועט זיין א פרייע דיסקוסיע מיט פראגען און ענטפערס. ראסעל האט איינגעשטימט צו ענטפע־רען אויף יעדער פראגע איבער יעדען ענין וואס וועט איהם געשטעלט ווערען פון יעדען איינעם פון דער אווידיענץ.

דאס איז דאס ערשטע מאל אין דער געשיכטע פון טאראנטא וואס דער גרויס־סער געלערנטער בערטראנד ראסעל קומט אהער. צווישען דער טאראנטא׳ער אינטעליגענץ וויזט מען ארויס א גרויס־סען אינטערעס מיט זיין קומען אהער. ראסעל קומט צופאהרען קיין טאראנטא שבת פריה פון שיקאגא, און ער וועט האב־בען א „ביזי״־טאג. אין דער פריה וועט ער זיין דער עהרן־גאסט פון צייטונג־לייט און רעדאקטארען ביי א ברעקפעסט אין ראיאל־יארק האטעל. ביי טאג אין אראנזשירט געווארען פאר איהם א לאנ־טשעאן אין הארט־האוס, פון אונזערע־ר־טעט־פראפעסארן. אין אוועגט וועט ער געבען די לעקציע אין מעסי האל.

סאראנער׳ס דזשורי געפינט אז עדעל־סאן איז פאראנטווארטליך פאר האראוויצ׳ס טויט

אטאוואַ, דעצ. 10.

די סאראנער׳ס דזשורי וועלכע האט אונטערזוכט די אורזאכען פון דעם טויט פון דעם אידישען ציוונג־הענדלער דזשעק האראוויץ, איז געקומען צום שלוס, אז בענדזשאמין ס. עדעלסאן, 40 יאהר אלט, א פאטער פון 6 קינדער, איז פאראנט־וואָרטליך פאר האראוויצ׳עס טויט.

ביי דעם צווייטען אינקוועסט זענען אויסגעהערט געווארען נאך 18 עדות, וועמענס עדות־זאגען האט געדויערט צוויי אוועטען. דערנאך האט די דזשורי אריינ־געבראכט א ווערדיקט דערקלעהרענדיג אז האראוויצ׳עס טויט איז געווען א רעזולטאט פון א רעוואלווער וואונד וועלכע איז איהם פאראורזאכט געווארען פון בענ־דזשאמין עדעלסאן, דעם אוועגט פון 24־טען נאוועמבער, אין דעם לעצטענס׳ס סטאר אויף 24 רידעוו סטריט.

עדעלסאן׳ס פרעליימינארער פארהער אויף א מארד קלאגע וועט זיך אנהויבען קומענדען דינסטאג, דעם 15־טען דעצעמ־בער.

מרס. עדעלסאן וועלכע איז געווען די אורזאך, לויט ווי עס ווערט איבערגע־געבען, פון דער פרינערייי צווישען די מע־נער, איז אויך געווען אין פאליס־קאורט, אבער זי איז ניט גערופען געווארען אלס עדות אינ׳ם אינקוועסט.

הערערי הערין, האראוויצ׳עס א שווא־גער, האט דערצעהלט, אז א שטונדע אי־דער האראוויץ איז געשטאנדען, האט ער איהם דערקלעהרט „ער האט מיך געשא־סען״, אבער ער האט ניט דערמאנט קיין נאמען.

אדרעסירענדיג די דזשורי האט דער קראון־אטטערני, דזש. א. ריטשי, דער־קלעהרט, אז עס איז קלאהר דאס עדעל־סאן האט נאכגעפאלגט זיין פרוי דעם אוועגט פון דער טראגעדיע. און אז ער האט זי געזעהן אריינגעהן צו האראו־וויצ׳ן אין אויטאמאביל. ער האט איהר דאן געבעטען צו נעהן מיט איהם אהיים, אבער זי האט איהם איינגעלאדען צו זיי־אין קאר, און אלע דריי צוזאמען זענען אוועקגעפאהרען אין עדעלסאן׳ס סטאר, וואו די שיסעריי איז באלד פארגעקומען.

175 טויזענט אידען אין ארץ־ישראל

ירושלים, דעצ. 10, (איטא).

די פאלגענדע זענען די רעזולטאטען פונ׳ם פראוויזאנעלען צענזוס וואס זענען היינט אפיציעל באקאנט געמאכט געווא־רען פאר פאלעסטינע:

מוסולמאנער — 759,952; אידען 175,006. און קריסטען 90,607.

קאנגרעס קען ניט ראטיפיצי־רען מאראטאריום

וואשינגטאן, דעצ. 10.

פרעזידענט הוא׳ווער איז היינט אינ־פארמירט געווארען, אז דער קאנגרעס קאן ניט ראטיפיצירען דעם 1־יאהריגען חוב־מאראטאריום ביז׳ן 15־טען דעצעמ־בער, ווען די חובות ווערען פעליג.

אידישער בוטשער נעכטען באַ׳ننג׳עט

א פעהיגער ننג האט נעכטען ביי־טאג זיך אריינגעבאפט אינ׳ם בוטשער שאפ פון איזי פאליצקי, אויף 69 אקס־פארד סטריט, האט אויפגעפענט דעם רעדזשיסטער, האט ארויסגענומען פון דארט דאס גאנצע געלט, אן ערך 75 דא־לאר, און איז אנטלאפען ווען א קאסטא־מער איז צוגעקומען צום סטאר.

אין דער צייט וואס דער ننג האט אויסגעליידיגט דעם רעדזשיסטער האט די גאנצע פאליצקי פאמיליע זיך געפונ־נען אין א הינטערשטען צימער און האט גארניט געהערט וואס אין בוטשער שאפ איז פארגעקומען.

דער קאסטאמער וואס האט איבער־געשלאגען דעם ننג איז געווען מרס. מאס־קאוויטש, פון 190 מארקהאם סטריט. דעם בוטשער׳ס מוטער. ווען זי האט זיך איבערצייגט אז דער חברה׳מאן איז א ننג, האט זי אנגעהויבען שרייען, אבער ער איז שוין דערווייל נעלם געווארען.

Thursday, December 10th, 193

עמעס
עני סטייל געקלינט
75 ס.

גאראנטירט

Majestic
ONE OF THE FINEST CL

69 ס.
קומען נעהמען און דעליווערען
קיין עקסטרא טשארדזש.
6891
עדען טייל פון שטאדט

איך מיט דאס בעסטע
COAL-
לאוער
אויסגעשטאט מיט
לא־מאטיק בלאוערס
לא־מאטיק בלאוערס
לא־מאטיק בלאוערס
טעלעפאן
עדעלייד 1753

$2 א
חתנים, וועלכע
ר —
3270.

אויז דיקלער
GLASS - DI
465 בעי סט.
1168 — 1169
געלע לאר־ פראקטיס.
אויף מאראטעדזשעס.

נאך אפיס שטונדען:
טריניטי 1446.
אנדעל
ארס א. אז. וו.
ינג 171 יאנג סטריט

אפיס טעלעפאן:
וויווערלי 2211
טעלעפאן קינגסדייל 8419.
נבערג נא.
נאטערי פאבליק
ארגיירדזשעס.
עקויפס.