A JEWISH CANADIAN DAILY Circulated All Over CANADA And Abroad

The Daily Hebrew Journal

דער אידישער זשורנאל

פאליטיש
אונאפהענגיג
נאציאנאל

א צייטונג וועלכע כיט
פרייהיים פון אויסדרוק
צו אלע שיכטען.

VOLUME XVIII No. 770 | Tuesday, October 27th, 1931 | יום ג׳, ט״ז חשון, פרשה וידא, תרצ״ב. | טאראנטא, דינסטאג דער 27־טער אקטאבער, 1931. | PRICE THREE CENTS

THE NEW YORK PUBLIC LIBRARY OCT 29 1931

סאוויעט רעגירונג שיקט שטרענגע וואָרנונג צו יאפאן אז זי זאָל אפשטעלען איהר מיליטערישע אינוואזיע אין מאנדזשוריע

סאוויעטישע ארמיי שטעהט שוין גרייט אויפ׳ן גרעניץ צווישען מאנדזשוריע און סיביר. — עראָפלאנען און ארמיי גרייט צו מאכען אנגריף אויף יאפאן, אויב הוסלאנד׳ס איינפלוס וועט געשעדיגט ווערען דורך יאפאן. — אייזענבאהן־פראגע איז די וויכטיגסטע איבער וועלכער רוסלאנד איז אין שרעק. — סאוויעטישע וואָרנונג געשיקט צו יאפאן דורך סאוויעטישען אייזענבאהן־באאמטען אין מאנדזשוריע.

פעיפינג, כינע, אקט. 26.

די סאוויעט רעגירונג האט היינט ארויסגעגעבען א וואָרנונג צו יאפאן, אז זי זאָל אפשטעלען איהר מיליטערישע אינוואזיע אין מאנדזשוריע, ווייל דאס שיקען פון די יאפאנישע רעגימענטען איז געטאן געווארען אויף פאראנטוואָרטלעכקייט פון טאקיא.

א באריכט פון טאקיא מעלדעט, אז אין יאפאנעזער און פינף כינעזער זענען געטודט געווארען פון כינעזישע סאלדאטען אין דעם טשיענשאנג געגענט לעבען ליאו־אנג. עס ווערט אויך באריכטעט, אז די אייזענבאהן באריכטען אין טאאנאן איז אפגעשטעלט געווארען צוליעב דעם וואס א טייל פון דעם אייזענבאהן־טרעק איז אויפגעריסען געווארען פון כינעזער.

אן אפטיילונג פון יאפאנעזישע סאלדאטען איז אפגעשיקט געווארען אהין.

קלאנע אז קאמיטעט האט געזאמעלט וועגען תבואה אין רוסלאנד

מאסקווע, אקט. 26, (איטא).

דער גאנצער תבואה־זאמלונג קאמיטעט אין דעם אידישען דארף אלטעפליין, אוקראינע, איז היינט ארעסטירט געווארען און וועט געשטעלט ווערען צום משפט. דערפאר וואס דער קאמיטעט האט ניט צוגעגעבען אלעמעלט דיי באשטימטע קוואטא פון תבואה פון די אידישע קאלאניסטען, פאר דעם מאנאט סעפטעמבער.

אנשטאט צו צונויפזאמלען 4 טויזענד פוד תבואה, האט דער קאמיטעט בלויז צונויפגעזאמעלט 1 טויזענד פוד. טענה׳נדיג אז עס איז ניטא פון וועמען צו זאמלען.

לויט אבער די באוויזיג וואס דער פראקוראר האט, איז דער קאמיטעט געווען צו מיילד צו די רייכערע קאלאניסטען, געהמעגדיג ביי זיי בלויז 7 פוד, בעת פון די ארמע קאלאניסטען האבען זיי גענומען 15 פוד.

פולען איז פריינטליך צו די אוקראינער אין לאנד

נעארג אדאם קיעוויטש, דער פויליש־אגסול אין קאנאדע, האט געפערנען פאר ווייטיג צו ענטפערען אויף דער רעדע פון סענאטאר בובינו, איינער פון דער קאנאדער דעלעגאציע צו דער 12טער ליגע־פארזאמלונג אין ישענעווא, אין וועלכער דער קאנאדער סענאטאר האט אטאקירט פולען פאר איהר ברוטאלער באציאונג צו די אוקראינער.

„עס איז באוויזיג געווארען מיט דער הילף פון סטאטיסטיק און אנדערע באוויזיג, אז די געזעץ־ליבענדע און רוהיגע אוקראינער געניסען פון אלע רעכטן און פריהיילעגעס אין פולען, לויט ווי עס איז גאראנטירט געווארען אין מינגאריטעטען טריטי אין 1919״, האט דער פוילישער קאנסול דערקלערט.

נעשלאג ביי סהלה־פארזאמלונג אין וואַרשע

וואַרשע, אקט. 26, (איטא).

סיי דער פרעזידענט און סיי איינער פון די וויצע־פרעזידענטען פון דער קהלה, פעדרשטיין, זענען פארוואונדעט געווארען אין א פארלויף פון א פארביטערטען געשלאג ביי א קהלה־פארזאמלונג.

נעשלאגען האבען זיך די אגודיסטען מיט די ציוניסטען. דערפאר ווייל די אגודיסטען האבען צוריקגעוויזען איינס גאך דאס אנדערע אלע ציוניסטישע קאמפאמיס פארשלאגען בנוגע די דעפארטמענטאלע דיוויזיעס. די ציוניסטען זענען ענדליך איינגעגאנגען צו האלטען פון די עלף דעפארטמענטען וועלכעס די אגודיסטען האבען ווידער צוריקגעוויזען.

דאס האט ארויסגעבראכט די ציוניסטישע כיטאנליידער פון נעדולד, און זיי האבען אנגעהויבען וואַרפען שטולען, גלעזער און אנדערעס. די פארזאמלונג האט געמוזט אין מיטען געשלאסען ווערען.

נאך אפיס שטונדען: טרינטי 1446.

נעשלאגן ביי אן אויטאָ־אקסידענט

מאנטרעאל, קיבעק, אקט. 26.

אן אויטאָ־אקסידענט האט פארגעקומען אין דער נעכט אין דער נעבעך־ווינקל, ווו אן אויטאָ האט אנגעלאפן אויפ׳ן אויטאָ פון דר. ג. ל. ברעמנער, אין דער אויטאָ זענען געווען דר. ברעמנער, זיין פרוי, און זיין טאכטער. דר. ברעמנער האט אויסגעלעבט אין שפיטאל, ווו ער ליגט אין א גרויסן גפאר.

אין ער א אד?

טאמאס אלווא עדיסאן

דער פארשטארבענער גרויסער אמעריקאנער דערפינדער, איז, לויט ווי די „אינטערנאציאנאל נעוס״ פון מאדריד, שפאניע, אז די דאזיגע שפאנישע ציטונג „על סאלא״ שרייבט דאס עדיסאן האט געשטאמט פון א ספרדיש־אידישער פאמיליע, וועלכע האט געוואוינט אין האלאנד נאכדעם ווי די אידען זענען פארטריבען געווארען פון שפאניע.

מאכט ניט ענטדעקונג

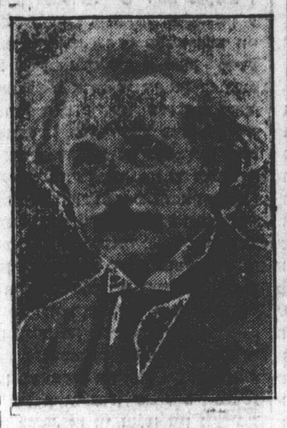

פראָ. אלבערט איינשטיין

האט דערפונדען א נייע פעלד טעאָריע, וועלכע ווידערשפרעכט טיילווייז זיין פריערדיגע טעאָריע איבער וועלכער ער איז אזוי באריהמט געווארען, אזוי איז באקאנט געווארען פון דעם דזשאָיש מייסי דזשוניאר פאונדיישאן אין نيو יארק.

היינט וועט באשטימט ווערען דער גורל פון ענגלאנד׳ס קומענדיגן פאליטיק

N. Y. Public Library 476 Fifth Ave NEW YORK N. Y.

נעכטען זענען דיי אהל־קאנאנען אויסגעשאסען געוואָרען, און [illegible] אבען די בירגער דאס וואָרט. — פרעמיער מעקדאנאלד [illegible] דזרכפאל איז כמעט א זיכערע ואך. דאס זעלבע איז אויך וועגען סער הערבערט סעמועל און דזש. ה. טאמאס.

לאנדאן, ענגלאנד, אקט. 26.

היינט זענען אויסגעשאסען געוואָרען די לעצטע קאנאנען אין׳ם פארבי־טערטען וואהל־קאמפיין אין ענגלאנד, און מארגען (היינט) וועט דאס פאלק נעהן צום שטים־קאסטען.

שאצענדיג לויט דער שטימונג ערב די וואהלען איבער׳ן נאכצאל לאנד, זאגט מען פאראויס א מאיאריטעט פאר דער נאציאנאלער רעגירונג פון 180 ביז 200 מאנדאטען אין קומענדען פארלאמענט.

דער מערקווירדיגסטע וועגען מעקדאנאלד׳ן איז, וואס ער האט דוקא די סימפאטיע פון די פרויען אין זיין וואהלי באצירק, סיהעם־האדבאך, בעת די מענער זענען אלע געטריי דער לייבאר־פארטיי, און וועגען שטימען פאר מעקדאנאלד׳ס אפאנענט.

די רעזולטאטען וועגען מעקדאנאלד׳ס דערוועהלונג וועלען ערשט באקאנט ווערן מיטוואך, אנשטאט דינסטאג אוועגס.

שוואבע אויסזיכטען צו דערוועהלט ווערען, ווערען אויך פאראויסגעזאגט פאר סער הערבערט סעמועל און דזש. ה. טאמאס.

לאנדאן, אקט. 26.

עס איז דא היינט באקאנט געווארען, אז מעקדאנאלד׳ן איז ווירקליך אנגעבאטען געווארען דער אמט פון ווייצע־קאנצלער אין אינדיע. אבער ער האט עס אנטזאגט.

הענדערסאן קראנק

בוירנלי, ענגלאנד, אקט. 26.

רייט האנ. ארטור הענדערסאן, דער־פיהרער פון דער ארבייטער אפאזיציע אין ענגלאנד, איז דא געכטען אוועגס קראנק געווארען, און זיינע דאקטוירים האבען איהם פארבאטען צו פארלאזען דעם האטעל.

מר. הענדערסאן ליידט פון א פאר־קיהלונג.

נרונטשטיין נעליינט פאר פאליטישער אר־בייטער פארטיי

דער גרונדשטיין פאר א פאליטישער ארבייטער פארטיי אין קאנאדע איז דא היינט גלייגט געווארען, ווען אלדערמאן מ. דזש. האלדוועל איז דערוועהלט געווארען פון דער פראווינץ ווינניפעג אלס דער ערשטער פאליטישער ארבייטער פארטיי פון סאסקאטשעוואן.

ביי דער קומענדער קאנווענשאן פון דער נייגרינדעטער פאליטישער ארבייטער פארטיי וועט אויך געליינט ווערען דער גרונדשטיין פאר אן אלגאנצן דער פארטיי.

אין סאסקאטשעוואן וועט די נייגרינדעטע פארטיי זיין באקאנט אונטער׳ן נאמען „אינדעפענדענט לייבאר פארטי אף סאסקאטשעוואן״.

דער הויפט־פונקט פון דעם נייגרינדענדען פראגראם איז צו נאציאנאליזירען אלע לאנד־ריישטימער און געלט סיסטעם אין לאנד.

רוסישע סובמארין געזונקען

לאנדאן, אקט. 26.

א באריכט וואס איז דא דערהאלטען געווארען פון העלזינגפארס לויטעט, אז די רוסישע ראדיא סטאנציעס האבען באריכטעט, דאס א סאוויעטישער סובמארין איז געזונקען אין דעם גאלף פון פינלאנד. אז אז די מאנשאפט איז גערעטעוועט געווארען. מען גלייבט אבער, אז די כאנשאפט איז אומגעקומען צו־זאמען מיט׳ן סובמארין.

דער נאמען פונ׳ם סובמארין איז „גראטיא״.

פראנצויזישער פרעמיער אפנעפארען אן אונצופרידענער

וואשינגטאן, אקט. 26.

נאך א באזוך פון דריי טעג אין וואשינגטאן, האט דער פראנצויזישער פרעמיער לאוואל היינט פארלאזען אמעריקא, אויף זיין וועג צוריק נאך פאריז. עס ווערט איבערגעגעבען, אז לאוואל איז א היבש ביסעל אנטוישט וועגען די רעזולטאטען פון זיינע קאנפערענצען מיט הר־ווער׳ן.

עס ווערט פארשטאנען, אז לאוואל׳ס הויפט מאטיוו איז געווען צו באאייניפלוסען אמעריקא, אז די צוויי לענדער זאָלען שלוסען צווייטען זיך אן אפטאר צו פארטיידיגען זיך אין פאל פון א נויט, און פונקט דאס האט זיך דעם פרעמיער ניט איינגעגעבען.

די קאנפערענצען האבען, ווייזט אויס, בכלל געבראכט וועניג משמעות׳דיגעס, אפילו אין דער פראגע וועגען רעפאראציעס אין מלחמה־חובות.

צדקה פעדעראציע קאמפיין איצט אין פולען שוואונג ביי אונז אין שטאט

דער צדקה פעדעראציע קאמפיין פאר 175 טויזענט דאלאר איז איצט אין פולען שוואונג, נאך דעם גרויסען אנהויב וועלכער איז געמאכט געווארען זונטאג אוועגס ביים באנקעט אין קינג עדוארד האטעל.

די קאמפיין הויפט־קווארטיר אויף קווין און בעי סטריטס שטעלט מיט זיך פאר א בינשטאק פון טעטיגקייט פון די פארשיעדענע קאמפיין טוערן.

נעכטען, וועלכער איז געווען דער ערשטער טאג פונ׳ם קאמפיין, האבען 700 ענטוזיאסטישע און ענערגישע מענער און פרויען, זיך פארשפרייט איבער דער לענג און ברייט פון שטאדט, כדי צו זאמלען ביישטייערונגען.

היינט נאכמיטאג וועט פארקומען דער ערשטער לאנטשען פון קאמפיין טוער אין קינג עדוארד האטעל, עטליכע הונדערט פערזאן ווערען דערוואַרט, און זיי וועלען היינט באריכטען וועגען די רעזולטאטען פון זייער ערשטען טאג קעגן וועסינג.

די קאמפיין־טוער זענען מאביליזירט אין פינף באזונדערע דיוויזיעס. מיט דער דיוויזיע נומער 1 פיהרט אן דזשול עלען, טשארלז דרייטון און האלף דייז. פעלד־דיוויזיע נומער 2, וועלכע גיט זיך אפ הויפטזעכליך מיט לארזשעס און אר־גאניזאציעס, ווערט אנגעפיהרט פון נייטען פעד־לימוטער, ס. קאפמאן, דזש. דזש. דייוויס, ס. בערנשטיין, מ. ענקין און ב. זילבערשטיין; מיט דער דיוויזיע 3 פיהרען אן, לי פאסלומס, כ. ווייגינשטאק, ר. דזש. שאפיראָ, און ה. פרידמאן; אן דער שפיץ פון דער דיוויזיע נומער 4 זענען, ס. קראניק, ס. נעלבער און ל. נאלדשטיין; וואס אנגאלאנגט וועגען דער דיוויזיע נומער 5 — די פרויען־דיוויזיע — ווערט זי אנגעפיהרט פון מרס. הערבי מארקס און מרס. ל. בערק. די לעצטע גיבען זיך אפ הויפטזעכליך מיט קענוועסען די פרי־וואטע וואוינונגען.

לויט ווי די פארשיעדענע קאמפיין־טוער האבען געבטען אוועגס איבערגעבען, זענען זיי איבעראל באגעגענט געווארען מיט דער פולסטער מאס פרייגד־ליכקייט און מיט ברייטהארציגע ביישטייערונגען.

גוי ברענגט אליין אריין א ביישטייערונג

דער מערקווירדיגסטער עפיזאד פון דעם ערשטען טאג פונ׳ם קאמפיין איז געכטען געווען, ווען אן ארמער קרוסט איז אריינגעקומען אין דער הויפט־קווארטיר פונ׳ם קאמפיין, און האט אריינגעבראכט $5 אלס זיין ביישטייערונג צום אידישען צדקה פעדעראציע קאמפיין.

ער האט צוגעזאגט צו אריינגעבען נאך $5 מארגען.

זיין נאמען איז מר. דאהערטי.

פרעמיער מעקדאנאלד׳ס ווערבונג פאר אנהענגער

לאנדאן, אקט. 26.

עס איז דא היינט באקאנט געווארען, אז מעקדאנאלד׳ן איז ווירקליך אנגעבאטען געווארען דער אמט פון ווייצע־קאנצלער אין אינדיע. אבער ער האט עס אנטזאגט.

דר. ברודסקי׳ס אנזאג

לאנדאן, אקט. 26.

דר. ברודסקי, דער ליבעראל־מעמבער פון פארלאמענט פון ווינדזאר, האט אויסגעזאגט אז ער וועט ניט שטימען פאר דער ליבעראל־פארטיי אין דער קומענדיגער וואהל, ווייל ער האט אויסגעזאגט אז ער איז אנטגעגען דער פאליטיק פון דער פארטיי אין דער פראגע פון אינדיע.

דר. ווייזמאן אין ווינדזאר

לאנדאן, אקט. 26.

דר. ווייזמאן, דער ארבייטער־פארטיי קאנדידאט אין ווינדזאר, האט אויסגעזאגט אז ער איז אנטגעגען דער פאליטיק פון דער פארטיי אין דער פראגע פון אינדיע.

פראנצויזישע פרעמיער אין לאנדאן

לאנדאן, אקט. 26.

דר. פרעמיער לאוואל פון פראנקרייך איז היינט אנגעקומען אין לאנדאן, אויף זיין וועג צו פאריז פון וואשינגטאן.

פרעמיער ברונינג אין לאנדאן

לאנדאן, אקט. 26.

דר. ברונינג, דער פרעמיער פון דייטשלאנד, איז היינט אנגעקומען אין לאנדאן.

אינוואזיע אין מאנדזשוריע

אינוואזיע אין מאנדזשוריע, ווייל דאס שיקען פון די יאפאנעזישע רעגימענטען איז געטאן געווארען אויף פארארזאכונגען פון טאקיא.

א באריכט פון טאקיא מעלדעט, אז אין יאפאנעזער און פינף כינעזער זענען געטודט געווארען פון כינעזישע סאלדאטען אין דעם טשיענשאנג געגענט לעבען ליאו־אנג. עס ווערט אויך באריכטעט, אז די אייזענבאהן באריכטען, אז אפגעשטעלט געווארען צוליעב דעם וואס א טייל פון דעם אייזענבאהן־טרעק איז אויפגעריסען געווארען פון כינעזער.

אן אפטיילונג פון יאפאנעזישע סאלדאטען איז אפגעשיקט געווארען אהין.

עלטערער איד אין דזשאנקשאן באגעהט זעלבסטמארד דורך אויפהענגען זיך

א שווידערליכע טראגעדיע האט זיך ריקגעצויגען לעבען. ער האט פיער אפגעשפיעלט היינט פארטאג אין׳ם הויז פון חיים שולמאן, 52 מאריא סטריט, דזשאנקשאן, ווען זיין פרוי האט אויפ׳מאפענדיג זיך פון שלאף, דערזעהן אז איהר מאן הענגט אויף א שטריק ביי דער טיהר פון שלאף־צימער.

ער האט זיך אויפגעהאנגען אויף א צונויפגעדרייטען האנטוך. ווען די פאליי ציי איז גערופען געווארען איז באשטעטיגט געווארען אז ער איז שוין געווען טויט עטליכע שעה.

ער איז אלט געווען 72 יאהר, און האט די לעצטע יאהרען געלעבט א צו־ברעכען דעם שנאפס־געזעץ.

מר. און מרס. אברהם ראדזשינסקי (אנגא סיליק) צוגאסט אין שטאדט

מרס. אנגא ראדזשינסקי

די געוועזענע גוט־באקאנטע טאראנטאָ׳ער כליטערין מרס. אנגא סיליק און היינטיגע מרס. א ראדזשינסקי, געפינט זיך היינט צו־גאסט אין טאראנטאָ, וואו־הין זי איז געקומען צו־גאסט מיט איהר מאן, צו איהר מוטער, מרס. קענאן.

מר. און מרס. ראדזשינסקי האבען נעכטען באזוכט די רעדאקציע פון „זשורנאל״, און האבען פארבראכט אין א לענגערען געשפרעך מיט׳ן „זשורנאל״־רעדאקטאר, ש. מ. שאפירא.

די ראדזשינסקיס האבען „נעמיא טארט״, פון מאנטרעאל, קיין טאראנטאָ אין זייער אייגענעם פיערס־עראָ אויטאָמאביל.

מרס. ראדזשינסקי וועלכע האט דאָ א סך באקאנטע און פריינט, וועט אויס־נוצען איהר קורצען באזוך דאָ צו אפפריי־שען איהר אלטע פריינטשאפט מיט איהר טאראנטאָער פריינט.

נעשלאגן ביי אן אויטאָ־אקסידענט

מאנטרעאל, קיבעק, אקט. 26.

אן אויטאָ־אקסידענט האט פארגעקומען אין דער נעבעך־ווינקל, ווו אן אויטאָ האט אנגעלאפן אויפ׳ן אויטאָ פון דר. ג. ל. ברעמנער, אין דער אויטאָ זענען געווען דר. ברעמנער, זיין פרוי, און זיין טאכטער. דר. ברעמנער האט אויסגעלעבט אין שפיטאל, ווו ער ליגט אין א גרויסן גפאר.

דייטשער קאנצלער וועט פאדערן רעווידירונג פון רעפעראציעס

בערלין, אקט. 26.

קאנצלער היינריך ברונינג פלאנעוועט ניט צו פארלירען קיין צייט און צו אנהויבען באהאנדלונגען מיט אנדערע פעלקער וועגען דער פראגע וואס עס זאל געטאן ווערען וועגען דער רעפעראציעס פראגע וועגען פרעז. הואוועד׳ס מאראטאריום וועט זיך ענדיגען.

צוויי מאל אין אן אויטאָ־אקסידענט

פאריז, אקט. 26.

לויט ווי עס ווערט דא איבערגעגעבען, פלאגט פרעמיער לאוואל, באלד נאך זיין צוריקקעהר פון וואשינגטאן, צו פאר־ווערען אן דער האבונעט זאל אויטאָרייזירען צו פארדופען א קאנפערענץ פון אלע פעלקער וועלכע זענען פארגעטרעטען אין די רעפעראציעס, איינשליס־ענדיג דייטשלאנד. די קאנפערענץ וועט באשליסען אויף וויפיעל די רעפעראציעס זאלען געשניטען ווערען.

די קאנפערענץ וועט אפגעהאלטען ווערען אין פאריז אין נאוועמבער.

ווייטער פראצעס פון גראף העלדארף אנגעהויבן פאר אנדער ריכטער

בערלין, אקט. 26, (איטא).

דער פראצעס פון גראף העלדארף איז דא היינט ווידער אנגעהויבען געווארען פאר ריכטער בראון־האוזען, וועלכער איז באשטימט געווארען אויפ׳ן פלאץ פונ׳ם גערישטס־פארזיצענדען שמידט, וועלכער איז, ווי באקאנט, דיסקוואליפיצירט געווארען, ווייל ער איז פארהייראט צו א אידישער פרוי.

פארנעהמענדיג היינט דעם עדות־שוהל האט העלדארף גלייקענט די קלאגען, אז ער האט אנגעפיהרט די רייאטען אין קורפירסטענדאם. ער האט דע־קלערט, אז ער האט זיך פשוט פרידליך צוגעקוקט וואס עס איז פארגעקומען. ער האט אבער צוגעגעבען אז ער איז א פיה־רער פון דער נאציאנאל־סאציאליסטישער פארטיי, און אויך אז ער האט גע־פיהרט פאשיסטישע קאמראדען קיין קופירסטענדאם אין זיין אויטאמאביל.

ער האט אויך דערקלערט, אז ער האט געהערט ווי זיין האבען געמאכט אראנזשמענטס. ער האט אבער ניט גע־וואוסט וועגען דעם כאראקטער פון די דאזיגע אראנזשמענטס, האט ער געזאגט, און ער האט אפילו ניט געוואוסט אז דעם 12־טען סעפטעמבער קומט אויס א אי־דישער יום־טוב.

פאראגזואיער פרעזידענט רעזיגנירט

אסונציאָן, פאראגזואי. אקט. 26.

פרעזידענט דזשאזו גונזארי, וועל־כער האט אנגעפיהרט א העפטיגען קאמף צו אויפהאלטען זיין הערשאפט, איז היינט געצוואונגען געווען צו רעזיגנירען, און זיין פלאץ איז פארנומען געווארען פונ׳ם וויצע־פרעזידענט. נאזאליים נאווארא.

ווערבונג אין דזשאנקשאן

דאנקען איז 15 מאנאטען געווען אין די פאראייניגטע שטאטען, וואו ער האט געזוכט מיטלען ווי אזוי צו אפפאר־דיגען דאס געלט אום צו קאנען באצאָה־לען זיינע קליענטען, אבער נאכדעם ווי דאס האט זיך איהם ניט איינגעגעבען איז ער געקומען צוריק און ער האט זיך אליין איבערגעגעבען צו דער פאליציי.

א סך פון זיינע קרבנות האבען צו־שעיקט בריעף צום ריכטער בעטענדיג איהם ער זאל באפרייען דאנקען׳ען, ווייל זיי האבען דערקלערט אז ער איז געווען א קרבן פון די אלגעמיינע אומשטענדען אויפ׳ן פינאנציעלען מארק.

געוועזענער מעיאר געהט אין פעני־טענשערי פאר באשווינדלן דעם עולם

בערלין, אקט. 26.

אויף פייער באזונדערע קלאגען פאר באשווינדלען זיינע קליענטען אויף א סו־מע פון ארום 68 טויזענט דאלאר, איז דער געוועזענער מעיאר פון מידלענד, ווי־לאם ה. ראנקען, א בראוקער, פאר׳מישפט געווארען היינט פון ריכטער דאנלי האלמס אויף צוויי יאהר און 6 מאנאטען אין קינגסטאן פענטענשערי, אויף יע־דער אייזער פון די פיער קלאגען.

דער ריכטער האט באמערקט, אז ער וועט ניט שטעהן אין וועג דער באאדד אף פאראל, אויב זי וועט וועדען ארויס־לאזען דעם פרזאנער אויף פאראל.

דייטשע פאראנטוואָרטלעכקייט אין אנגלאנד

לאנדאן, אקט. 26.

אין דער פארלאמענט האט דער אונטער־שטאט־סעקרעטאר פון אינדיע, סר סאמועל הור, אויסגעזאגט אז דייטשלאנד איז אנטגעגען דער פאליטיק פון דער פארלאמענט אין דער פראגע פון אינדיע.

רוסישע אנטלויפונג

לאנדאן, אקט. 26.

אן אויטאָ־אקסידענט האט פארגעקומען אין דער נעבעך־ווינקל, ווו אן אויטאָ האט אנגעלאפן אויפ׳ן אויטאָ פון דר. ג. ל. ברעמנער, אין דער אויטאָ זענען געווען דר. ברעמנער, זיין פרוי, און זיין טאכטער. דר. ברעמנער האט אויסגעלעבט אין שפיטאל, ווו ער ליגט אין א גרויסן גפאר.