THE NEW YORK PUBLIC LIBRARY
JUL 16
ASTOR, LENOX AND TILDEN FOUNDATIONS

A JEWISH CANADIAN DAILY Circulated All Over CANADA And Abroad

The Daily Hebrew Journal

דער אידישער זשורנאל

פאָליטיש אונאָפהענגיג נאַציאָנאַל

א ציימונג וועלכע ניט פרייחיים פון אויסדרוק צו אלע שיכטען.

VOLUME XVIII No 7622 | Monday, July 13th, 1931 | יום ב׳, כ״ח תמוז, פרשה דברים, תרצ״א. | טאראנטא, מאָנטאג דער 13־טער יולי, 1931. | PRICE THREE CENTS

N Y Public Library
42nd St & 5th Ave
NEW YORK N Y

אב. שטיינבערג מוז שטארבען אויף דער תליה

פעדעראלער קאבינעט אנטזאגט זיין לעצטען אפיעל: תליון שוין אין שטאדט

שטיינבערג אליין איז בקויז א שאטען פון א מענשען

(אן אינטערווין מיט׳ן רב איידער דער באשלום איז באקאנט געווארען).

ער גלויבט נאך אלץ ניט אז ער וועט הינגעריכטעט ווערן. — שטיינבערג האט איצט פארלוירען גאנצען קאנטראל איבער זיך, און ער ווערט באהערשט פון זיינע עמאציעס.

אינ׳ם טויטען־צעל אין דאן דזשייל, ארומגערינגעלט מיט אייזערנע גראטעס

רבי סאקס

וועלכער וועט היינט פיהרען שטיינבערג׳ן צו דער תליה.

און באוואפענטע וועכטער, פארברענגט היינט זיינע לעצטע שטונדען א מענש — דער איד אברהם שטיינבערג.

היינט 12 אויינער נאך מיטנאכט וועט דער לעבענס־פאדים פון דעם דאזיגען מענשען איבערגעריסען ווערען — אויב, ביז דאן וועט דער קענינגליכער פארטרעטער אין אטאווא, איהם ניט שענקען דאס לעבען. און אויף אט דער דאזיגער מתנה, ווארט איצט שטיינבערג אין טויטען צעל, און מיט איהם צוזאמען וואַרט אויך מיט דעם גרעסטען אונגעדולד די גאנצע אידישע און קריסטליכע באפעלקערונג פון טאראנטא און פונ׳ם אומגעגענט.

וועט דער טויט־אורטייל אומגעבראכט ווערען היינט, אדער ניט? — אט דאס איז די פראגע וועלכע שטעהט היינט פאר די אויגען פון יעדען איינעם וועמען דער „עניין־שטיינבערג״ איז מעהר אדער וועניגער נוגע.

און וועו — וועלכער איד אין טאראנטא איז אין גלייכגילטיג צו דעם?...

שטיינבערג אליין איז שוין מעהר ניט דער זעלבער שטיינבערג וואס ער איז געווען מיט איבער א יאר צוריק, איידער ער איז ארעסטירט געווארען פאר דעם מארד פון זיין פליטעניק און ביזנעס־שותף סעמועל גאלדבערג. ער איז היינט ניט מעהר ווי א שאטען פון א מענשען, און איז פולשטענדיג באהערשט פון זיינע עמאציעס.

ער איז אבער דאך האפנונגספול. ביז דער לעצטער מינוט, וועט ער ניט פארלירען דעם בטחון, אז זיין אומשולד וועט ארויסשווימען — אזוי האט ער נעבטען דערקלערט צו רבי ס. סאקס, וועלכער האט איהם באזוכט אין זיין טויטען־צעל. ער וויל אפילו ניט צולאזען צו זיך דעם נעדאנק, אז אויף איהם וואַרט דאס, אין וואס, א דזשורי האט איהם געפונען שולדיג, אז ער־האט עס געטאן צו זיין פלימעניק גאלדבערג׳ן.

דאס איינציגע בלויז, די פריהערדיגע רוהיגקייט האט איהם פארלאזען, און ער האט זיך איצט אינגאנצען איבערגעגעבען צו זיינע נעפיהלען און גערעגטען.

(פארזעצונג אויף פיידזש 3)

ביי דער פאמיליע שטיינבערג אויף מיקאל סט. איז היינט תשעה־באב

(א באזוך ביי די שטיינבערגס, איידער דער באשלום איז באקאנט געווארען).

„זשורנאל״ פארטרעטער באזוכט די שטיינבערג פאמיליע, אין זייער היים אויף 126 מיקאל סטריט. — ביטערער עלענט און אנגסט איז אויסגענאסען איבער יעדעס׳ם פנים. — דאס גאנצע הויז איז איינגעהילט אין א טיפען טהויער. — אן אמת׳ע ערב תשעה־באב שטימונג הערשט אין יעדען ווינקעלע פון הויז.

(פערזענליכע איינדרוקען) **פון י. פיינעלמאן**

דאס גרויסע הויז אויף 126 מיקאל סטריט, ארום דאנדעס, פון וואנען קינ׳ם דערשער פרייד און געלעכטער האבען אמאל — מיט איבער א יאר צוריק אדריינגעשאלט — דאס דאזיגע הויז איז היינט פארוואנדעלט געווארען אין א יאר־טאל, וואו טייכען טרעהרען האבען פייכט געמאכט דעם האַרטען דיל, און וואו אפילו די טויטע ווענט גיבען פון זיך ארויס דעם עכא פון אנגסטליכע שמערצען.

אין דעם דאזיגען הויז, וועלכעס וועט אפשר פארבלייבען איינגעקריצט אינ׳ם אידישען לעבען פון טאראנטא, אלס דאס ערשטע אידישע הויז מיט א בלוטיגען „קין־צייכען״ אויף זיך, — דארט פייניגען זיך איצט זייערע וועלעם, א צוברא־כענע אידישע פרוי און איהרע אכט קינ׳דער.

טרעהרען? — אויסגעשעפט איז שוין געווארען דער טרעהרען־קוואל ביי דער דאזיגער אומגליקליכער פאמיליע. זיפצען? — ניטא שוין די כוחות דערצו. נעגוג טרעהרען זענען אין דעם דאזיגען אומגליקליכען הויז שוין פארגאסען געווארען, און די טויטע וועגט, ווערען, דזוכט זיך, שוין צופלאצט פון די אנגסטליכע זיפצען וואס רייסען זיך ארויס פון דער אויסגעמאטערטער, צובראכענער מיטער און קינדער.

איך בין געגאנגען צו דעם דאזיגען הויז מיט׳ן מאסיוו כדי צו קענען זיך טייען מיט די „זשורנאל״ לעזער, מיט מייע איינדרוקען, אבער איך האב נאר פריער ניט באגריפען וואס פאר א שווערע אויפגאבע איך האב אויף זיך גענומען. ווארום ווי אזוי קאן מען זיך טיילען מיט איינדרוקען און ווי אזוי קאן מען איבערלעבען מיינונגען, אז עס פעהלען אויס ענע קלאג־ווערטער, וועלכע זענען אזוי ווייט כדי קענען איבערגעבען כאטש נפעס, פון וואס איך האב געזעהן און דורכגעלעבט געפינענדיג זיך אינ׳ם הויז פון דער פאמיליע שטיינבערג, אויף 126 מיקאל סטריט.

אט שוועבען זיי פאר מיר די געזיכטער פון דער מאגערער נידערינגער, טונקעלער מרס. שטיינבערג און פון איהרע קינ׳דער, איינע קלענער פון דעם אנדערען. זיי קוקען אויף מיר מיט אזעלכע מאדנע בליקען, אין וועלכע עס ליגט אויסגענאסען דער טיפער וועהטאג, בושה און די גרויסע ענבערענדע פראגע — פארוואס?

פערציג טויזענט איינוואוינער פון טאראנטא וועלכע האבען אונטערגע־חתמ׳עט די פעטיציע לטובת שטיינבערג׳ן, צווייפלען אין שטיינבער׳ס שולד — אנדערש וואלטען זיי דאך ניט געבעטען רחמנות פאר איהם, און איז עס יושר׳דיג, — פרעגען זיי מיך אין הויז — צו אומברענגען א מענשען אין וועמענ׳ס שולד עס צווייפלען פערציג טויזענט מענשען?

די טיהר פון הויז איז אפען, מענשען קומען טרייסטען. מ׳קומט גרינגער מאכען אביסעל די ליידען, און ס׳קומען אידען און קריסטען צוגלייך, ווארים אין שטיינבערג׳ס שיקואל איז די טראַנטאר קריסטליכע באפעלקערונג פונקט אזוי פאראינטערעסירט ווי די אידישע.

די קריסטען גלויבען אין „פעיר־פלעי״, זיי ווילען יושר פאר שטיינבערג׳ן, און זיי האבען אנגעפיהרט א גאנץ העפ־טיגען קאמפיין לטובת איהם. קומען זיי דאריבער צו דער פאמיליע שטיינבערג צו זאגען א טרייסט־וואָרט. פארשוואונדען

איז דא די מחיצה צווישען איד און קריסט — אלע זענען גלייך פאראינטערע־סירט אין דעם זעלבען פרינציפ — דער פרינציפ פון „פעיר פלעי׳ אדער יושר פאר דעם מענשען, אין וועמענ׳ס שולד פערציג טויזענט גוטע עהרליכע טראַנ־טאר בירגער צווייפלען.

אבער אין דען דא א טרייסט־וואָרט פון א זייטיגען גענוג צו קענען כאטש אביסעל צו פארגרינגערען דעם גרויסען וועהטאג וואס די פאמיליע שטיינבערג פיהלט היינט — אין דעם דאזיגען יום־הדין, ווען דער שיקזאל פון זייער פאטער און מאן הענגט אויף א האר, ווען די שטונדען זענען געצעהלט, און די גרויזאמע נאגענדע מינוטען דערנעהנטערען זיך צו איבערריסען דעם פאדים וואס רופט זיך לעבען?

איז דאריבער טאקע קיין וואונדער ניט, וואס אינ׳ם חלל פון די גרויסע צייטערען, פיהלט זיך א ים פון צער, יסורים און טיפע, אינערליכע ליידען, און וואס עס ווילט זיך אנטלויפען, אנטלויפען וואס שנעלער פון דעם דאזיגען הויז מיט׳ן „קין־צייכען״, פון וואנען עס קלינגט אָפּ אין די אויערען. אפילו ווען מ׳איז שוין גאנץ ווייט אוועק, דער טויטליכער אפקלאנג וועלכער טראגט זיך ארום פון אלע ווינ־קעלאך פון דער עלענטער געביידע, 126 מיקאל סטריט. עס ווילט זיך אנטלויפען פון זיך אליין, באהאלטען זיך פון דעם איינענעם נעפיהל פון צער און יסורים, וועלכעס איהר מוזט אין זיך אריינזאפען, ווען איהר באזוכט די פאמיליע שטיינ־בערג.

שטיינבערג מוז שטארבען אויף דער תליה

פעדעראלער קאבינעט אנטזאגט זיין לעצטען אפיעל; תליון שוין אין שטאדט

דער טויט אורטייל וועט דורכגעפירט ווערען היינט מיטנאכט באלד נאך 12 אויינער אין דאן דזשייל

דער יוסטיץ מיניסטער האט צוועלף שעה נאכאנאנד געלייענט און שטודירט די גאנצע שטיינבערג־קיים. — די הויפט פראגע פאר׳ן קאבינעט איז געווען: דארף מען זיך רעכענען מיט דאס עדות־זאגען פונ׳ם ארעסטאנט קרע יטאן אדער ניט, און דער באַ־שלוס איז געווען אז יא. — רבי סאקס גיט איבער טרוי ערגיגע נייעס צו שטיינבערג׳ן און זיין פאמיליע. — שטיינבערג אין שרעקליכע קאַנ וואולסיעס.

אברהם שטיינבערג

וועמענ׳ס לעבענס־פאדים ווערט היינט איבערגעריסען.

אטאווא, יולי 12.

אברהם שטיינבערג מוז געהאנגען ווערען. דאס איז דער לעצטען און ענ־גילטיגער באשלוס פון דעם פעדעראלען קאבינעט. מארגען (היינט) נאך מיט־נאכט, וועט שטיינבערג ארויסגענומען ווערען פונ׳ם טויטען־צעל אין דעם טא־ראנטאר דזשייל און ער וועט אריינגע־פיהרט ווערען אינ׳ם הינריכטונגס־צי־מער פון וואנען מען קומט שוין ניט צו־ריק.

דער באשלוס צוריקצוזיעהן דעם אפיעל פון פערציג טויזענט אנטעריאר איינ־וואוינער האט דער פעדעראלער קאבינעט אנגענומען שבת פארנאכט נאך א לענג־רער און היציגער דיסקוסיע, נאכדעם ווי אלע באוויזיג זענען דורכגעשטודירט גע־ווארען און גענוי באטראכט געווארען.

דער קאבינעט האט באשלאסען ניט צו אריינקומען זיך אין דער קיים.

דער יוסטיץ מיניסטער, האָנ. יוה נאטרי, האט אין פארלויף פון לעצטער וואך פולע 12 שעה שטודירט די גאנצע קיים. ער האט אויך אויפגענומען עטלי־כע דעפוטאציעס, איינשליפענדיג רבי

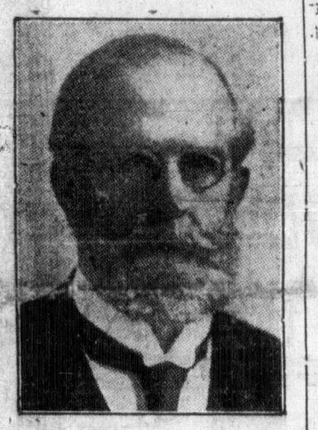

סער וויליאם מיולאק

וועלכער צווייפעלט אין שטיינבערג׳ס שולד.

סאקס און שטיינבערג׳ס לאיערס, לענאקס און העלמוט. פון דעם איז צו זעהן אז דער יוסטיץ מיניסטער האט גענומען א שטארקען אינטערעס אין דער קיים.

מען דערוויסט זיך אויך, אז דער שטיינבערג־ענין איז דיסקוטירט געווארען פונ׳ם קאבינעט דריי באזונדערע מאל אין פארלויף פון דער לעצטער וואך. דער קאַ־בינעט איז געווען אין שווערער פארלע־גענהייט, ווייל קיין איין קאבינעט מיניס־טער וויל ניט שטימען אז מען זאל אומ־ברענגען א מענשען. די הויפט־פראגע פאר׳ן קאבינעט איז געווען דאס עדות־זאגען פונ׳ם ארעסטאנט קרעטאן, — זאל מען אנגעהמען זיין עדות־זאגען אדער ניט, און עס איז באשלאסען געווארען אז יא.

רבי סאקס וועלכער וועט היינט נאך מיטנאכט פיהרען שטיינבערג׳ן צו דער תליה, האט געגומען אויף זיך די שרעק־ליכע מיסיע צו איבערגעבען די נייעס צו שטיינבערג׳ן און צו זיין פאמיליע. שטיינ־

(פארזעצונג אויף פיידזש 3)

פאדערונג פאר א אידישער מאיאריטעט אין א״י צוריקגעצויגען ביים ציון־קאנגרעס

באזעל, יולי 12, (איטא).

דער ציוניסטישער קאנגרעס איז היינט געראטעוועט געווארען פון א שטורמדיגען קאמף, ווען די פאליטישע קאמיסיע האט באשלאסען צו צוריקציהען פון איהר רעזאלוציע דעם פונקט וועגען דער פאדערונג פאר א אידישער מאיאָרי־טעט אין פאלעסטינע, אלס אולטימאטום צום „ציוניסטישען ציעל״.

דעם דאזיגען באשלוס האט די פאליר־טישע קאמיסיע אנגענומען, נאכדעם ווי דער ועד־לאומי און קאלאנעל קיש האבען נעקעיבעלט אינ׳ם נאמען פון דעם פאַ־לעסטינער אידישען ישוב א רעקאמענדאַ־ציע צום קאנגרעס, צו אויסלאזען דעם דאזיגען פונקט און צו פארמולירען די פראגע פארזיכטיג.

דורך דעם איז דער קאנגרעס געראַ־טעוועט געווארען פון א ביטערען קאמף, וועלכער איז פריהער דערוואַרט געווארען. דער קאנגרעס וועט איצט דארפען באשלי־סען בלויז בנוגע דער רעוויזיאָניסטישער רעזאָלוציע, וועגען א אידישען שטאט אין פאלעסטינע.

לעצטען אוועגט איז ווייצמאן דער־שינען פאר דער פאליטישער קאמיסיע און ער האט אפעלירט, אז די ווערטער וועגען א אידישער מאיאריטעט זאלען ארויסגע־נומען ווערען פון דער רעזאלוציע, און אנ־שטאט די ווערטער „אידישע מאיאָרי־טעט״, זאלען אוועקגעשטעלט ווערען די ווערטער „א גלייכע אידישע באפעלקע־רונג״. ווייצמאן האט אויך געבעטען צו ארויסנעהמען די פראגע פון א „אדיש נאציאנאלער היים לויט איהרע היסטאַ־רישע גרעניצען, וועלכעס מיינען צו איינ־שליסען דעם ערץ־חידרון״.

ווייצמאנ׳ס ארגומענטען האבען גע־מאכט א שטארקען איינדרוק, און באלד נאכדעם ווי ווייצמאן האט פארענדיגט, האט די פאליטישע קאמיסיע זיך געגומען צו באטראכטען זיין אפיעל, וועלכעס האט ענדליך געפיהרט צו דעם, אז עס זאלען געמאכט ווערען די ענדערונגען אין דער רעזאלוציע.

די אדמיניסטראטיווע קאמיטע פון דער אידישער אגענטור האט היינט ביי־טאג אנגעהויבען איהרע זיצונגען אונטער־פארמאכטע טירען, וואו עס איז אויך באַ־קאנט געווארען, אז אסקאר וואסערמאן וועט ניט קומען פאר דער סעסיע פון דעם אגענטור קאנסיל.

עס איז פראטעסטירט געווארען גע־גען דער פאלעסטינער רעגירונג, ערשטענס

(פארזעצונג אויף פיידזש 3)

דייטשע פאשיסטן הויבען אן קרינען טעם פון שטראף

בערלין, יולי 12, (איטא).

דער אוניווערזיטעט־סענאט האט אויסגעשלאסען פיער היטלעריסטען און דריי „לינקע״ סטודענטען, דערפאר וואס זיי האבען זיך באטייליגט אין רייאטען.

דאס געריכט אין קעלן האט פאר׳־משפט אויף דריי מאנאטען דעם מינכע־נער היטלעריסטישען פיהרער פון דער „אלל־דייטשער סטודענטען יוניאן״, באל־דור פאן שיראך, 24 יאר, פונ׳ם איינהע־צען די סטודענטען פונ׳ם קעלנער אוני־ווערזיטעט צו אונרוהען, אבער פאן שי־ראך איז דערווייל נאך אלץ פריי.

פראנקרייך האט אנט־זאגט דייטשלאנד א הקואה

בערלין, יולי 12.

דר. האנס לוטהער, פרעזידענט פון דער רייכסבאנק האט אין פאריז גארניש אויפגעטאן, אין זיין פארזוך צו קריגען פון פראנקרייך א טייל פון דער הקואה פון פיער הונדערט מיליאן דאלאר. די אורזאך ווארום ער האט זיך אומגעקעהרט מיט גארניש, איז ווייל די פראנצויזישע פינאנסיסטען האבען איהם געשטעלט אזעלכע פארערונגען, צו וועלכע ער האט בישום אופן ניט געקענט מסכים זיין.

באלד נאכדעם ווי ער איז צוריקגע־קומען קיין בערלין האט קאנצלער בריגינג פארלאנגט א ספעציעלע סעסיע פון קאַ־בינעט, צו באטראכטען די לאגע. עס ווערט פארשטאנען, אז די דייטשע רעגי־רונג פלאנט איצט צו אָפּטרייסלען זיך פון דעם גאלד סטענדערד און שטעלען אלע דייטשע עקספארטען אונטער׳ן רעגירונגס מאָנאָפּאָל, איז ווי עס איז היינט צו־טאג אין רוסלאנד.

גרויסער היזק פון פייער אין מוז דזשא

מוז דזשא, מאסק., יולי 12.

א פייער וואס האט האט דא אויס־געבראכען, האט פארניכטעט דעם גאנצען ביזנעס־געגענט פון שטאדט, און האט פאראורזאכט א שאדען פון הונדערט טוי־זענט דאלאר.

דאס פייער איז געווען אזוי שטארק, אז פייערלייט האבען געמוזט לאנג און ביטער קעמפען, ביז עס איז געלונגען צו האבען דאס פייער אונטער קאנטראל.

פרייע רעדע דערלויבט אין יארק טאונשיפ, נאר מיט געוויסע תנאים

אויב דער קאמף פאר פרייע רעדע אין ביז איצט ניט געווען דערפאלגרייך אין טאראנטא, האט ער אבער געהאט א בעסערען גורל אין יארק טאונשיפ, וואו דער דאָרטיגער טשיעף אף פאליס, דזששאן פאולדס, האט פארזיכערט די מיטגלידער פון דעם יארק טאונשיפ קאַנ־סיל, אז יעדער איינער, סיי ער איז א קאמוניסט אדער ניט, וועט פראנק און פריי מעגען אפהאלטען אן „אפען־עיר״ מיטינג אין די גרעניצען פון יארק טאונ־שיפ און וועט ניט געשטערט ווערען.

דאס איז אבער אלץ געערדט געווא־רען אויב ביי די דאזיגע „אפען־עיר״ מי־טינגען וועט ניט באנוצט ווערען קיין שפראך צו אויפהעצען אדער אויפרייצען די פארזאמעלטע גענען דער איצטיגער אָרדנונג, און אויך, אויב דער אלגעמיי־נער פארקעהר וועט ניט געשטערט ווע־רען דורך די פארזאמעלטע. אזוי שנעל אבער ווי די דאזיגע ביידע רעגולאציעס וועלען געבראכען ווערען, וועלען די פאר־זאמעלטע ארעסטירט ווערען, האט דער טשיעף אף פאליס דערקלערהט.

די פראגע וועגען פרייע רעדע און פרייע פארזאמלונג אין יארק טאונשיפ, איז אויפגענומען געווארען, ווען דער „ריזו״, מר. דיען, האט אויפמערקזאם גע־מאכט, אז א סך טראַנטאר קאמוניסטען קומען אין יארק טאונשיפ אפצוהאלטען זייערע עפענטליכע פארזאמלונגען. טראץ דעם, וואס קיינער פון די „שטאדט־טא־טעם״ פון יארק טאונשיפ איז ניט קיין גענגער פון פרייע רעדע, פונדעסטוועגען זעהט ער ניט איין דעם יושר, אז מען זאל קומען פון ערגעץ אנדערש דארט זיך פארזאמלען.

נאך א מיטינג וועט אפגעהאלטען ווערען פון דעם קאנסיל, צו באשטימען געגוי, די שטעלונג פון דער דאָרטיגער טאונשיפ־אדמיניסטראציע, צו דער פראגע פון פרייע רעדע און פרייע פארזאמלונג.

אידישער געננסטער יצחק שאפירא דער־שאסען אין ניו־יארק

ניו יארק, יולי 12.

ניו יארק איז באפרייט געווארען פון נאך אן אונטערוועלט־פיהרער — א אי־דישער — מיט׳ן נאמען יצחק שאפירא, וועלכער איז דערשאסען געווארען בעת ער האט געוואלט אריינגעהן צו זיך אין הויז.

עס ווערט פארשטאנען אז שאפירא איז אפגעראמט געווארען פון וועג, דער־פאר וואס ער, צוזאמען מיט נאך פיער פון זיינע געהילפען, האבען געוואלט נעה־מען „באר א ראיד״ שאפירא׳ס א שונא, טאני מאנגנא, וועלכער געפינט זיך איצט אין האספיטאל.

צעהן קוילען זענען אריינגעשאסען געווארען אין שאפירא׳ס קערפער, און ער איז באלד געפאלען טויט.

שטיינבערג׳ס לאיערס, לענאקס און העלמוט, זענען אין דער קיים

(פארזעצונג פון פיידזש 1)

דער יוסטיץ מיניסטער, האָנ. יוה נאטרי, האט אין פארלויף פון לעצטער וואך פולע 12 שעה שטודירט די גאנצע קיים. ער האט אויך אויפגענומען עטלי־כע דעפוטאציעס, איינשליפענדיג רבי

סער וויליאם מיולאק

וועלכער צווייפעלט אין שטיינבערג׳ס שולד.

סאקס און שטיינבערג׳ס לאיערס, לענאקס און העלמוט. פון דעם איז צו זעהן אז דער יוסטיץ מיניסטער האט גענומען א שטארקען אינטערעס אין דער קיים.

מען דערוויסט זיך אויך, אז דער שטיינבערג־ענין איז דיסקוטירט געווארען פונ׳ם קאבינעט דריי באזונדערע מאל אין פארלויף פון דער לעצטער וואך. דער קאַ־בינעט איז געווען אין שווערער פארלע־גענהייט, ווייל קיין איין קאבינעט מיניס־טער וויל ניט שטימען אז מען זאל אומ־ברענגען א מענשען. די הויפט־פראגע פאר׳ן קאבינעט איז געווען דאס עדות־זאַ־גען פונ׳ם ארעסטאנט קרעטאן, — זאל מען אנגעהמען זיין עדות־זאגען אדער ניט, און עס איז באשלאסען געווארען אז יא.

רבי סאקס וועלכער וועט היינט נאך מיטנאכט פיהרען שטיינבערג׳ן צו דער תליה, האט געגומען אויף זיך די שרעק־ליכע מיסיע צו איבערגעבען די נייעס צו שטיינבערג׳ן און צו זיין פאמיליע. שטיינ־

(פארזעצונג אויף פיידזש 3)

קאמף צווישען סטרייקער און פאליציי

סענטראל־פאלס, האהאייענד, יולי 12.

א ביטערער קאמף צווישען דער חי־נער פאליציי, און 3,000 רייאטענדע מיל־סטרייקערס און זייערע סימפאטיקער איז ארויסגעקומען, ווען די פאליציי האט גע־זוכט צו צוטרייבען די סטרייקערס. די פאליציי איז באוואפנט געווארען מיט שטיינער, און איין מיידעל געפינט זיך איצט אין האספיטאל.

„זשורנאל״ וועט האבען א פארטרעטער ביי דער הינריכטונג

דער „אידישער זשורנאל״ וועט האבען א כבעציעלען פארטרעטער ביי דער הינריכטונג פון אברהם שטיינ־בערג, און וועט נאכדעם איבערגעבען אלע איינצעלהייטען פון גרויזיגען „שפיעל״ פאר די לעזער פון „זשור־נאל״.

בא׳ננבעט באנק און נעליעבטע בא׳ננבעט נאכדעם אים

אין א האלבער שטונדע ארום נאכ־דעם ווי ער איז צוריקגעבראכט געווארען פון ניו יארק, אויף א קלאגע אז ער האט בא׳ננב׳עט די דאמיניאן באנק אויף קאר־נער בלור און באטהיורסט סטריטס, אויף א סומע פון ארום 10 טויזענט דאלאר, איז ווילליאם קלעיר ארמסטראנג, וועלכער איז געווען אנגעשטעלט אין דער דאזיגער באנק אלס „מעלער״ פארגעבראכט גע־וואָרען אין פאלים קאורט, און ער האט זיך דערקלערהט שולדיג.

ארמסטראנג האט געמאכט דעם „ויברח״ מיט דעם געלט, דעם 15־טען יוני. אנטלאפען איז ער צוזאמען מיט א פיפיג מיידעל, וועלכע א נוט באקאנט צו דער פאליציי. אין ניו יארק האט ביי דעם בחור פאר׳שבור׳ט און האט ביי איהם ארויסגעצויגען דאס גאנצע געלט, מיט דער הילף פון א צווייטען מאן.

גרויסע פאשיסטן הויבען אן קרינען טעם פון שטראף

בערלין, יולי 12, (איטא).

דער אוניווערזיטעט־סענאט האט אויסגעשלאסען פיער היטלעריסטען און דריי „לינקע״ סטודענטען, דערפאר וואס זיי האבען זיך באטייליגט אין רייאטען.

דאס געריכט אין קעלן האט פאר׳־משפט אויף דריי מאנאטען דעם מינכע־נער היטלעריסטישען פיהרער פון דער „אלל־דייטשער סטודענטען יוניאן״, באל־דור פאן שיראך, 24 יאר, פונ׳ם איינהע־צען די סטודענטען פונ׳ם קעלנער אוני־ווערזיטעט צו אונרוהען, אבער פאן שי־ראך איז דערווייל נאך אלץ פריי.

בא׳ננבעט באנק און נעליעבטע בא׳ננבעט נאכדעם אים

אין א האלבער שטונדע ארום נאכ־דעם ווי ער איז צוריקגעבראכט געווארען פון ניו יארק, אויף א קלאגע אז ער האט בא׳ננב׳עט די דאמיניאן באנק אויף קאר־נער בלור און באטהיורסט סטריטס, אויף א סומע פון ארום 10 טויזענט דאלאר, איז ווילליאם קלעיר ארמסטראנג, וועלכער איז געווען אנגעשטעלט אין דער דאזיגער באנק אלס „מעלער״ פארגעבראכט גע־וואָרען אין פאלים קאורט, און ער האט זיך דערקלערהט שולדיג.

ארמסטראנג האט געמאכט דעם „ויברח״ מיט דעם געלט, דעם 15־טען יוני. אנטלאפען איז ער צוזאמען מיט א פיפיג מיידעל, וועלכע א נוט באקאנט צו דער פאליציי. אין ניו יארק האט ביי דעם בחור פאר׳שבור׳ט און האט ביי איהם ארויסגעצויגען דאס גאנצע געלט, מיט דער הילף פון א צווייטען מאן.