THE NEW YORK PUBLIC LIBRARY
JUL 191
ASTOR, LENOX AND TILDEN FOUNDATIONS

A JEWISH CANADIAN DAILY Circulated All Over CANADA And Abroad

The Daily Hebrew Journal

דער אידישער זשורנאל

פאליטיש
אונאפהענגיג
גאציאנאל
א צייטונג וועלכע ניט
פרייהייט פון אויסדרוק
צו אלע שיכטען.

VOLUME XVIII No 7618 | Wednesday, July 8th, 1931 | יום ד׳, כ״ג תמוז, פרשה מטות ומסעי, תרצ״א. | טאראנטא, מיטוואך דער 8־טער יולי, 1931. | PRICE THREE CENTS

מיר טארען ניט איבערייסען פריינדשאפט מיט ענגלאנד, ווארנט ווייצמאן

מיר טארען עס ניט טאן טראץ דעם וואס ענגלאנד האט ארומגעשניטען איהרע הבטחות צו אונז און האט געמאכט צו קלייגגעלט דעם גרויסען אקט פון שטאטסמאנשאפט, פארנאכלעסיגענדיג די אידישע פריינטשאפט. — איך פיהל אז ענגלאנד שאצט ניט אפ דעם מאראלישען כוח פון ציוניזם, זאגט ווייצמאן.

אבער אפילו אזא מאכט ווי ענגלאנד קאן זיך ניט דערלויבען צו פאר־לירען אונזער פריינטשאפט, און די מאראלישע מאכט פונ׳ם ציוניזם

באזעל, יולי 7, (איטא).

„טראץ דעם וואס גרויס־בריטאניען האט שטארק ארומגעשניטען איהרע הבטחות וואס זענען געמאכט געווארען צו די אידען אין דער באלפור דעקלאראציע, האט נעבטען אוועגט געפיהרט צו א היציגער דיסקוסיע, און אלס רעזולטאט פון דעם האט דאס קאנגרעס־פרעזידיום געפארדערט אז ווייצמאן זאל קלאהר מאכען זיין סטייטמענט.

קלאהר־מאכענדיג זיין סטייטמענט האט ווייצמאן דערקלערהט: „איך בין זיכער אז דער סטייטמענט וואס איך האב געמאכט בנוגע דער אידישער מאיאריטעט איז ליידער שלעכט פארמולירט געווארען און האט פארורזאכט א מיס־פארשטענדניש.

„איך האב קיינמאל ניט געזאגט אדער געמיינט צו זאגען, אז וועלכע עס איז ציוניסטישע גרופע זוכט אדויסצו־טרייבען די אראבער, אדער אז די פארע־רונג וועגען א אידישער מערהייט מיינט אזוי צו אויסטייטשען פון וועלכער עס איז גרופע (מיינענדיג די רעוויזיאניס־טען).

„וואס איך האב יא געזאגט איז, אז אין פארלויף פון צעהן יאר איז דאס שלעכט אויסגעטייטשט געווארען פון אונ־

רבי זלאטניק

וועלכער האט זיך אנגעשלאסען אין רע־וויזיאניסטישער פראקציע ביים ציוניסטישען קאנגרעס.

ווערט געגנגען, אז מיך ווילען, הייסט עס, דאמיניירען די אראבער אדער אפילו ארויסטרייבען זיי. דאריבער האב איך געזאגט, אז איך בין ניט צום גונסטען פאר דער דאזיגער פארמולירונג פון דער פאר־דערונג פאר א אידישער מאיאריטעט אלס אונזער פאליטישער לאזונג.

„איך ווידערהאל אבער עפנטליך וואס איך האב געזאגט ביי פריהערדיגע געלעגענהייטען, אז די פאדערונג פון יע־דער סארט באגרעניצונג וואס זאל נערע־בענס ווערען לויט דער גרוים פון דער אידישער באפעלקערונג איז אבסאלוט ניט אנגעמבאר. איך גלויב אז עס איז אונזער חוב צו אריינברענגען קיין פאלעסטינע אזוניפעל אידען ווי מעגליך, לויט ווי די עקאנאמישע מעגליכקייטען דערלויבען און שאפען אידישע ישובים וועלכע וועלען פאליטיש זיין געזיכערט און אויטאנא־מיש, און וועלכעס קען פארווירקליכען די אידישע נאציאנאלע היים־באנריף״.

ווייצמאן׳ס דערקלערונג איז נאכ־געפאלגט געווארען פון א לענגערער, אויפ־רעגענדער דעבאטע. אין נאמען פון די ארבייטער, האט דר. ארלאזארעף, פארגע־שלאגען, אז די פאדערונג פאר א באלדי־גער דעבאטע איבער ווייצמאן׳ס דער־קלערונג זאל „געטעביעלט״ ווערען, און דער ענין זאל איבערגעגעבען ווערען צו דער פאליטישער קאמיסיע.

יצחק גרינבוים האט געפאדערט א באלדיגע דעבאטע, אבער ארלאזארעוו׳ם פארשלאג איז אנגענומען געווארען מיט אן אפשטימונג פון 107 נעגען 97 שטי־מען.

מיסטעריעזער טויט פון א יונגער מיידעל

מאנטרעאל, יולי 7.

די פראווינציעלע פאליציי איז איצט פאראינטערעסירט צו אויסגעפינען דעם מיסטעריעזען טויט פון דער 18־יאריגער פלארענס דאוסט, פון מאנטרעאל, ווע־מענס טויטער קערפער איז אפגעשיקט געווארען פון קאקרייז, אנט., צו איהר שוועסטער אין מאנטרעאל, אונטער א פאלשען נאמען.

קיין דאטקאר׳ס סערטיפיקאט ווע־גען איהר טויט, איז אויך ניט ביינגעליינט.

מעיאר וועט אראנזשירען „מואווים״ פאר ארימע

מעיאר סטוארט האט נעבטען באר־ווכט די „אנעמפלאימענט ביורא״ אויף טשורטש און עדלייד, מיט׳ן צוועק צו אינסטאלירען דארט פרייע מואווי־ב־ילדער פאר די ארימע און ארבייטסלאזע. ער האט אויך געהייסען איבערפארבען די נע־ביידע.

ליבעראלען פון האמילטאן טרעטען אפ פאר אר־בייטער קאנדידאט

האמילטאן, יולי 7.

מיט׳ן צוועק כדי ניט צו שפאלטען דעם אפאזיציאנעלען „וואוט״ נעגען די קאנסערוואטיווען אין די ביי עלעקשענס פון האמילטאן, וועלכע דארפען פארקו־מען דעם 10־טען אויגוסט, האבען די האר־מילטאנער ליבעראלען באשלאסען ניט צו ארויסשטעלען קיין קאנדידאט, צום גונס־טען דעם ארבייטער קאנדידאט. אזוי ארום וועלען בלייבען בלויז 2 קאנדידאטען אין פעלד — אן ארבייטער און א קאנ־סערוואטיווער.

סאוועט באאמטע לייקענען אז סטאלין האט געענדערט זיין שטעלונג צו דעם קאמוניזם

סאוועט

מאסקווע, יולי 7.

סאוועטישע באאמטע האבען הייניג אויסגעדריקט גרוים דערשטוינונג איבער דעם פאקט וואס יאזעף סטאלין׳ס רעדע אין וועלכער ער האט פארמולירט זיין נייע עקאנאמישע פאליטיק, ווערט אויס־געטייטשט אין אויסלאנד אלס אן אפ־קעהר פון די פרינציפען פון א קאמונים־טישען שטאט.

סטאלין, זאגען זיי, האט זיך ניט געבויגען פאר׳ן קאפיטאליזם, און ער האט אויך ניט אויפגעגעבען זיין פינף יא־ריגען פלאן. ער וויל בלויז דערמוטיגען די ארבייטער צו שאפען מעהרער ארבייט, און דאריבער האט ער רעקאמענדירט צו צאהלען ארבייטער לויט זייער אינדיווי־דועלען ווערט אדער פעהיגקייטען, זאג־גען זיי.

מאסקווע, יולי 7.

ביי דער פלענארער סעסיע פון דעם צענטראלען קאנטראל קאמיטעט פון דער קאמוניסטישער פארטיי, איז באשלאסען צו ווארען צו איבערבויען די פארטיי אויף נייע דעמאקראטישע יסודות, צונעהמענ־דיג ביי די קאמוניסטען זייערע „העכע־רע״ פריווילעגיעס וואס זיי האבען גע־האט איבער׳ן פשוט׳ן פאלק. עס ווערט געפאלגט, אויפ׳ן פארלאנג פון סטאלין׳ען, אז קאמוניסטען זאלען באקומען בעסערע שטעלעס, ניט בלויז דערפאר וואס זיי באַ־לאנגען צו דער קאמוניסטישער פארטיי, נאר אויף זייערע איינענע פארדינסטען.

קראקוי, פוילען, יולי 7.

לעאָן טראצקי האט ווידער באנייט זיין קאמף מיט סטאלין׳ען, פאדערענדיג צו אפשאפען סטאלין׳ס ביוראקראטישע דיק־טאטור פון דעם סאוועטען פארבאנד.

דעם דאזיגען קאמף האט ער באנייט אין זיינעם אן ארטיקעל וועלכער איז דער־שינען אינ׳ם „קראקאו׳ער טעגליכען קו־ריער״

אמעריקע האט זיך איצט אריינגע־ווארפען פאר אן אלוועלט־ליכער אנטוואפנונג

וואשינגטאן, יולי 7.

נאך דעם זיעג וואס די הואווער־אד־מיניסטראציע האט אפגעהאלטען וועגען א יאר צייט, האט די הואווער אדמינים־טראציע זיך איצט פארנומען צו אנהוי־בען א קאמפיין פאר אן אלוועלטליכער אנטוואפנונג.

סעקרעטערי אף סטייט סטימסאן, וועלכער נעפינט זיך איצט אין אייראפע, וועט אין פארלויף פון זיין באזוך דארט, זעהן אויסאיבען זיין איינפלוס צו דער־נעהנטערען די מערסטע אייראפעאישע לענדער צו קומען מיט אפענערע הערצער צו דער קומענדער אנטוואפנונגס־קאנפע־רענץ וועלכע וועט אפגעהאלטען ווערען אין ישענעוואה דעם קומענדען פעברואר.

סטימסאן געפינט זיך איצט אין אי־טאליע, וואו ער פיהרט שוין אן פאר־האנדלונגען וועגען ענטוואפנונג מיט דער־איטאליענישער רעגירונג.

פרעזידענט הואווער איז איבערצייגט אז די אורזאך פון דער איצטיגער עקאנא־מישער דעפרעסיע איז דער פאקט וואס די פעלקער פון דער וועלט, זוכען צו אריי־בעריאנען איינס דאס אנדערע אין באַ־וואפנונג. דאס האט ער אפילו ארויסגע־זאגט אפען ביי פיעלע פריערדיגע געלע־גענהייטען.

אידישער גרעניץ איינוואוינער קעמפט

דעטראיט, יולי 7.

לואיס נעמבלער, 21 יאר אלט, א קאַ־נאדער ביידער וועלכער וואוינט אין ווינ־דזאר, האט צייטווייליג ווידער אויסגע־קעמפט זיין רעכט צו אריינקומען אין דעטראיט. דאס רעכט איז ביי איהם צו־גענומען געווארען נאכדעם ווי ער איז אויף א קורצער צייט אפגעפאהרען קיין פאריז.

דייטשלאנד זאגט־צו עקאנא־נאמיע

בערלין, יולי 7.

אין אן אפיציעלער פראקלאמאציע וואס די רעגירונג האט היינט פארעפענט־ליכט צו דער וועלט, זאגט זי צו, צו פאר־ווענדען יעדען סעגנס פון דעם מאראנטא־ריום אויף פארבעסערען די עקאנאמישע קאנדיציעס אין לאנד, און ניט אויף צו־גרייטען זיך פאר א מלחמה.

פעדעלערס פארלאנגט

פארלאנגט פעדעלערס צו פארקויפען דעם „אידישען זשורנאל״, סען מאכען א שעהן לעבען.
נאכפרעגען אין אפיס פון זשורנאל.

פיימאוס־פלעיערס און נאך קאנאדער מוי־רמעס, וועלן מעגליך אנגעקלאגט ווערן פאר מאנאפאל אין אינדוסטריע

דערווייל איז נאך ניט באקאנט וואס פאר א שטעלונג אנטעריא וועט נעהמען, ווייל דער אטורני־דזשענעראל איז ניטא אין שטאדט. — פיטער וודהאיט זאגט אין זיין באריכט צו דער רעגירונג, אז דאספאלק און די פריוואטע קליינע מואווי־אייגענטימער האבען געליטען איבער׳ן „קאמביין״ פון פיימאוס פלעיערס״ און אלע איהרע אנגעשלאַ־סענע פילם און מואווי־פירמעס. — באריכט איז דערווארט געווארען מיט נייגיער.

אטאווא, יולי 7.

26 פראדיוסערס, עקזיביטארס און דיסטריביוטארס פון פילמס, מיט דער פיימאוס פלעיערס קענעדיען קארפאריי־שאן בראש, ווערען דערמאנט אין דעם באריכט וואס דער טארענטער יוריסט פי־טער וואהיט, קי.סי., האט צוגעשטעלט צו דער פעדעראלער רעגירונג וועגען דער אונטערזוכונג וואס ער האט געמאכט אונ־טער דעם „קאמביינס אינוועסטיגייטשאן עקט״, וועגען דער מואווי־אינדוסטריע אין קאנאדא.

מר. וואהיט וועלכער איז באשטימט געווארען אלס ספעציעלער קאמישאנער פאר דער אונטערזוכונג, האט זעקס מאַ־נאטען נאָכאנאנד אונטערזוכט די קלאגען, אז אין דער מואווי־אינדוסטריע אין קאַ־נאדע הערשט א „מאנאפאל״ אדער א טראסט, פון וואס דער ברייטער עולם, פונקט אזוי גוט ווי דער קליינער מואווי־איינענטימער, ליידען צו־שטארק.

די אונטערזוכונג האט ארומגענומען דעם גאנצען פעלד פון דער מואווי־אינ־דוסטריע, און ענדליך האט קאמישאנער וואהיט צוגעשטעלט זיין באריכט צו דער רעגירונג, וועלכער איז נעכטען אפיציעל פארעפענטליכט געווארען.

אין זיין באריכט באשולדיגט מר. וואהיט די פיימאוס פלעיערס קענעדיען קארפאריישאן, און די אמעריקאנער פיר־מע „קאמביין״ נעגען די אינטערעסען פונ׳ם אלגעמיינען עולם.

מר. וואהיט זאגט אין זיין באריכט, אז צוליעב דעם דאזיגען „קאמביין״ אדער מאנאפאל פון די „פיימאוס פלעיערס״, האט עס דעם אלגעמיינעם עולם געקאסט מעהרער געלט צו געהן אין א מואווי; און א גרויסער טייל פון דעם עולם האט ניט געקענט זעהן קיין בילד ווען עס איז נאך ניי, און אז די פיימאוס פלעיערס און אלע אנגעשלאסענע צו איהר האבען צוליעב דעם מאנאפאל געהאט א גרויסען פארצוג איבער אלע קאנפעטיטארס״, פון וואס דער אלגעמיינער עולם האט באזונ־דערס געליטען.

אהן א צאהל אנדערע קלאגען ווערען אויך געליינט נעגען די פיימאוס פלעיערס וועלכע האט אונטערדריקט קלענערע מו־ווי־הייזער, און ארויסגעשריפט אדער גע־שניטען פרייזען לויט איהר איינענעם פארלאנג.

מר. וואהיט באריכט פארנעהמט 243 זייטען, און שטעלט זיך אפ אויף יעדע קליינינקייט וועגען דער פילם־אינ־דוסטריע און וועגען די שערליכקייט וואס דער „קאמביין״ האט פארורזאכט.

פון דעם באריכט איז צו זעהן, אז פון די 92 גרעסערע מואווי־הייזער אין טארענטא, ווערען 39 קאנטראלירט און זענען דאס איינענטום פון די פיימאוס פלעיערס.

צוליעב דעם וואס דער אטורני־דזשע־נעראל פון אנטעריא, קאל. פרייס, איז געבטען ניט געווען אין שטאדט, האט דער פראווינציעלער פרעמיער הענרי דער־קלערהט, אז עס איז נאך פאר איהם צו פריה צו זאגען, אויב די פראווינציעלע רעגירונג וועט אנקלאגען די „פיימאוס פלעיערס״ און די איבערגעגע 26 באשול־דיגטע פראדיוסערס, עקזיביטארס און דיסטריביוטארס, לויט ווי דער „קאמ־ביינס אינוועסטיגייטשאן עקט״ דערלויבט.

דער פרוויי קאונסיל האט לעצטענס גע׳פסק׳ענט, אז דער „קאמביינס עקט״ איז גילטיג, און ווען איינער ווערט געפו־נען שולדיג פאר ברעכען דעם געזעץ, ד. ה. פאר טאן זאכען וועלכע זענען געגען די אינטערעסען פון פאלק, מעג ער אויף דעם דאזיגען גרונט אנגעקלאגט און גע־משפט ווערען.

עס ווערט פארשטאנען, אז די פראַ־ווינציעלע רעגירונג וועט נאכיי שנעל נעה־מען שריט צו אנקלאגען די פיימאוס פלעיערס, און שטעלען זי צום געריכט.

רויטע קרייץ שלאנט פאר צו העלפען ליידנ־דע אין קאנאדע

אטאווא, יולי 7.

צוליעב דער קריטישער לאגע פון די ארבייטסלאזע און לויטליידענדע אין קאַ־נאדע, און גאנץ באזונדערס אינ׳ם מערב־טייל פון לאנד, האט דער „רויטער קרייץ״ (דער קראסס) זיך אנגעבאטען צו פרע־מיער בענגעט, צו העלפען ליידערען אויף ווי ווייט מעגליך, די דאזיגע נויט צווישען די ליידענדע, דורך שאפען הילף פאר זיי.

א רוף וועט ארויסגעלאזען ווערען צו די פרויען איבער׳ן לאנד, אז זיי זאָ־לען שטרייקען זאָקען, סוועטערס, הענטש־קעס, און זאָלען נייהען העמדער און ד־גל. כדי צו פארשפרייטען צווישען די גע־טראפענע אין סאסקעטשעוואן און אין אנ־דערע טיילען פון לאנד.

נאָרמאן סאמערוויל, קי. סי., טשער־מאן פון דעם רויטען קרייץ אין קאנאדע, און דר. דוש. ל. בינגאר, נאציאנאלער קאמישאנער האבען פאר דעם דאזיגען צוועק פאנפערירט מיט פרעמיער בענגעט, אבער עס ווערט פארשטאנען, אז קיין באשטימטער פלאן איז נאך ניט אויסגע־ארבייט געווארען.

איטאליענישע פרעסע האט אנגעהויבען אטא־קע אויפ׳ן פויפסט

רים, יולי 7.

טראץ דעם וואס דער איטאליענישע־דיקטאטאר, מוסאליני, ארבייט איצט אויס א פרידליכען ענטפער צום פויפסט, מיט דער האפנונג, אז דער סכסוך צווי־שען דעם פויפסט און מוסאליני׳ן וועט, אזוי ארום, געענדיגט ווערען, האט אבער די פאשיסטישע פרעסע, וועלכע האט די גאנצע צייט פארשווינגען דעם גאנצען ענין, געענדערט איצט איהר שטעלונג, אין האט אנגעהויבען א ביטערע אטאקע אויף דעם פויפסט.

די „לאווארי פאשיסטא״ און אנדערע פאשיסטישע צייטונגען שרייבן, אז די קירך דארף זיך בויגען פאר׳ן ווילען פון דער רעגירונג, און דערביי ווערען ניט נעשאַ־נעוועט די שארפסטע ווערטער אויף דעם חשבון פונ׳ם וואטיקאַ.

היינטיגן פרייטאג וועט דער קאבינעט באַ־טראכטען שטיינבערגס לעצטען אפיעל

אטאווא, יולי 7.

אברהם שטיינבערג׳ס לעצטער אפיעל צו ראטעווען זיין לעבען, וועט פונ׳ם קאַ־בינעט ניט אויפגענומען ווערען פריהער ווי דעם 10־טען יולי, אדער היינטיגען פרייטאג.

דער יוסטיץ מיניסטער גאמרי האט שוין ביז איצט באטראכט אלע איינצעלע־הייטען אין פארבינדונג מיט דער שטייני־בערג־קויס, און היינטיגען פרייטאג וועט דער קאבינעט זיך מיישב זיין וועגען זיין שיקזאל.

אין טארענטא האט זיך געכטען געהאט פארשפרייט א קלאנג, אז דער קאבינעט האט שוין צוריקגעוויזען שטיינבערג׳ס לעצטען אפיעל. דאס איז אבער פאלש נעהמענדיג אין אנבאטראכט דעם אוי־ערשטען באדיכט וועלכער קומט פון אטאווא דירעקט.

פיימאוס־פלעיערס אין קאנאדע

באזעל, יולי 7, (איטא).

„טראץ דעם וואס גרויס־בריטאניען האט שטארק ארומגעשניטען איהרע הבטחות וואס זענען געמאכט געווארען צו די אידען אין דער באלפור דעקלאראַ־ציע, האט נעבטען אוועגט געפיהרט צו א היציגער דיסקוסיע, און אלס רעזולטאט פון דעם האט דאס קאנגרעס־פרעזידיום גע־פארדערט אז ווייצמאן זאל קלאהר מאכען זיין סטייטמענט.

קלאהר־מאכענדיג זיין סטייטמענט האט ווייצמאן דערקלערהט: „איך בין זיכער אז דער סטייטמענט וואס איך האב געמאכט בנוגע דער אידישער מאיאריי־טעט איז ליידער שלעכט פארמולירט געווארען און האט פארורזאכט א מיס־פארשטענדניש.

„איך האב קיינמאל ניט געזאגט אדער געמיינט צו זאגען, אז וועלכע עס איז ציוניסטישע גרופע זוכט ארויסצו־טרייבען די אראבער, אדער אז די פארע־רונג וועגען א אידישער מערהייט מיינט אזוי צו אויסטייטשען פון וועלכער עס

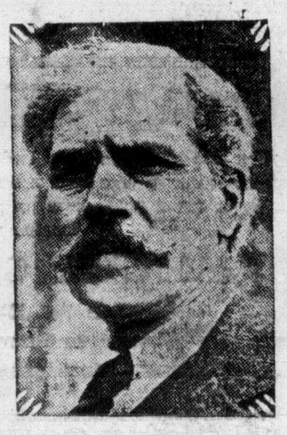

פרעמיער דעמזי מעקדאנאלד

וועמענ׳ס רעגירונג ווייצמאן האט נעבטען אטאקירט ביים קאנגרעס.

איז, און האט, אזוי ארום, געמאכט קליינ־ליך דעם גרויסען אקט פון שטאטסמאנ־שאפט, און האט אויך צוגישט געמאכט די אידישע פריינטשאפט, — פונדעסט־וועגען דארפען מיר גארניט טאן צו אפ־שוואכען די פריינטליכע געפיהלען צווי־שען די אידען און דער מאנדאטען־מאכט״.

מיט די דאזיגע ווערטער האט ווייצ־מאן היינט פארענדיגט די אלגעמיינע דע־באטע, פארטיידיגענדיג די ציוניסטישע אדמיניסטראציע נעגען די פיעלע ביטערע אטאקעס.

ענטפערענדיג יענע קריטיקער וועל־סע האבען האבען איהם אנגעקלאגט פאר אנפיהרען א פראָ־בריטישע פאליסי, האט ווייצמאן דערקלערהט אזוי:

„איך האב שוין פיעלע מאל עפענט־ליך אויסגעשראָכען מיין טיפע אנטוי־שונג און אומצופרידענהייט מיט דער שטעלונג — סיי פון דער בריטישער רע־גירונג, און נאך מעהרער מיט דער פאַ־לעסטינער אדמיניסטראציע. קיין גרויסע רעגירונג קאן זיך אבער ניט דערלויבען צו צווישט־מאכען א הבטחה וועלכע איז אזוי פייערליך געמאכט געווארען, און וואס גרעסער די רעגירונג איז, אלץ ווענ־ער סקען זי זיך דערלויבען צו טאן עס״, האט ווייצמאן געזאגט.

„איך פיהל אז דורך דעם וואס די בריטישע רעגירונג שעצט ניט אפ די גרויסע מאראלישע קראפט וואס ליגט באַ־האלטען אינ׳ם ציוניזם, און דורך דעם וואס זי האט פארגעסען די צייט פון אונ־זער גרויסער נויט און דעם סענטימענט פון א ליידענד פאלק וועלכעס האט זיך געווענדעט צו גרויס־בריטאניען, און דורך דעם וואס די רעגירונג האט ארומגעשניי־טען איהרע הבטחות און דערמיט גע־מאכט צו קליין־געלט דעם גרויסען אקט פון שטאטסמאנשאפט, האט זי דערמיט פארטריבען פון זיך די סימפאטיען פון א נאציאן, וואס אפילו די בריטישע רע־גירונג קען זיך אפשר ניט דערלויבען צו אוועקמאכען עס גלייכגילטיג״, האט ווייצמאן אויסגערופען.

באזעל, יולי 7, (איטא).

ווייצמאנ׳ס פרעסע סטייטמענט צו דער „איטא״ פון לעצטער וואך, וואו ער האט זיך אויסגעדריקט אז ער האט ניט קיין סימפאטיע אדער פארשטענדיגונג מיט דער פאדערונג פאר א אידישער מא־יאריטעט אין פאלעסטינע, ווייל די וועלט וועט אנגעהמען די דאזיגע פאדערונג, אז אידען ווילען זיך איינשאפען א מעהר־הייט, כדי צו ארויסטרייבען די אראבער,

קאנאדער דעלעגאציע ענדליך צוגעלאזען צום קאנגרעס

באזעל, יולי 7, (איטא).

די קאנאדער דעלעגאציע איז היינט צוגעלאזען געווארען צום ציוניסטישען קאנגרעס מיט די פו־לע רעכט ווי אלע דעלעגאטען.

נאכדעם ווי די קאנאדער דע־לעגאציע איז צוגעלאזען געווארען, האט רבי זלאטניק זיך אנגעשלאַ־סען מיט דער רעוויזיאניסטישער פראקציע ביים קאנגרעס.

סאלאוויי און מילס ער־קלערען זיך שולדיג און ווערען פאר׳משפט

וואנקוואווער, יולי 7.

די בראָאערעדזש פירמע פון סאלאַ־ווי, מילס און קאמפאניע איז דאָ היינט באשטראפט געווארען צו באצאהלען די סומע פון הונדערט טויזענט דאָלאר, אין פארבינדונג מיט די קלאגען פון באשווינד־לען דאס פאלק און אנדערע, וואס זענען געגען די איינענטימער פון דער פירמע, אייזעק סאלאוויי און הארוועי מילס, גע־לייגט געווארען.

ביידע, סאלאוויי און מילס, האבען זיך דערקלערהרט שולדיג אויף די קלאגען, צו אלעמענס סורפריז, ווארים מען האט דערווארט אז זיי זאלען נאר קעמפען גע־גען די באשולדיגונגען. צום סוף האבען זיי זיך נאר דערקלערהרט שולדיג, און ריכ־טער עלים, פאר וועמען דער פראצעס איז פארגעקומען, האט גלייך ארויסגעטראגען דעם דערמאנטען אורטייל מיט דער שטראף פון 100 טויזענט דאָלאר.

א מיליאן און א האלב מערעה פרויען אין ענגלאנד

לאנדאן, יולי 7.

דער פרעלימינארער באריכט וועגען דער פאלקס־צעהלונג אין ענגלאנד, באַ־ווייזט, אז די באפעלקערונג אין גרויס־בריטאניען באשטעהט היינט פון 44 מי־ליאן און 800 טויזענט מענשען. לויט׳ן זעלבען באריכט איז צו זעהן, אז עס זע־נען פאראן מיט א מיליאן און האלב מעה־רער פרויען אין גרויס־בריטאניען ווי מע־נער.

דער באריכט ציינט א באדייטענדען וואוקס אין דער בריטישער באפעלקע־רונג, דערפאר אבער זענען די געבורטען געפאלען אויף דעם נידעריגסטען שטאַ־פעל. די טויטען־ראטע אין גרויס־בריטא־ניען איז אויך אבער שטארק געפאלען.