A JEWISH CANADIAN DAILY Circulated All Over CANADA And Abroad

The Daily Hebrew Journal

דער אידישער זשורנאל

פאליטיש אונאפהענגיג נאציאנאל

א צייטונג וועלכע כיט פרייהייט פון אויסדרוק צו אלע שיכטען.

VOLUME No 7610 | Thursday, June 25th, 1931 | יום ה׳ י׳, תמוז, פרשה חקת ובלק, תרצ״א. | טאראנטא, דאנערשטאג, דן 25 טאג יוני, 1931. | PRICE THREE CENTS

THE NEW YORK PUBLIC LIBRARY JUN 27 ASTOR, LENOX AND TILDEN FOUNDATIONS

N Y Public Library 476 Fifth Ave NEW YORK N Y

פראפעסארען פון וויענער אוניווער־זיטעט האלטען מיט די פאשיס־טישע סטודענטען

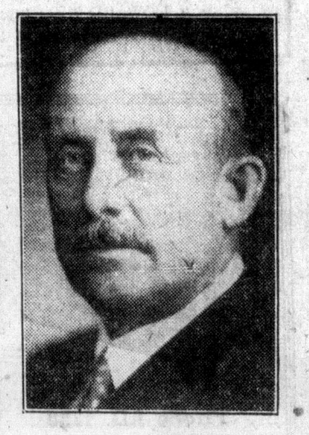

פרעמיער הענרי

וועלכער איז דערוועהלט געווארען אלס קאנסערוואטיווער פיהרער.

ווייצמאן מאכט דורך צוויי אפעראציעס

באזעל יוני 24, (איטא).

די זעקסטע קאנווענשאן פון דער פרוי׳ן אינטערנאציאנאלער ציוניסטישער ארגאניזאציע (וויזא) וועלכע איז דא היינט דערעפענט געווארען מיט דעלעגאטען פון אלע טיילען פון דער וועלט, האט דערהאלטען א קעיבל פון מרס. ווייצמאן, דערלערנריג אז ווייצמאן׳ס געזונט צו־שטאנד פארבעסערט זיך, און אז זיין צווייטע אפעראציע איז געווען דערפאלג־רייך.

די קאנווענשאן וועט געדויערען 6 טעג.

אמעריקאנער לופט־פליער זענען שוין היינט פרי אפגעפלוגען סיין מאסקווע

זענען געכטען פארנאכט אנגעקומען קיין בערלין, ברעכענדיג אלע פריהערדיגע רעקארדס פון שנעלקייט. — עס האט זיי גענומען בלויז 24 שעה פון ניו־פאונדלענד ביז בער־לין. — דענישע פליהער זענען איצט אויך אין מיטען ים נאך קאפענהאגען, דענ־מארק. — נאך צוויי פליהער לאזען זיך ארויס קיין מעקסיקא.

ניו יארק, יוני 24.

די מיעדע שטימען פון ווילעי פאסט און הערלד נאכטי, די צוויי אמעריקא־קאנער פליהער וועלכע זענען אזוי דער־פאלגרייך אריבערגעפלוגען דעם אטלאנ־טישען ים, זענען היינט קוים געהערט גע־ווארען דא אויף דער ראדיא, באלד נאכ־דעם ווי זיי האבען דערגרייכט בערלין ארום 3.30 נאכמיטאג.

„איך בין צו מיעד צו ריידען״, האט איינער פון די פליהער, פאסט, געזאגט ווען עס איז אנגאנסירט געווארען אז ער וועט ריידען. „אבער מיר האבען אין זי־נען צי פארבלייבען אויף איבערנאכט אין בערלין. מיר פיהלען זיך גוט אבער מיעד״.

נאכטי, וועלכער האט גערעדט נאך פאסט׳ן, האט געזאגט, אז זיי האפען צו אויפהייבען זיך מאגיגען (היינט) פריה זיך אויפגעהויבען פון הארבאר־גרייס פון ניו־פאונדלענד, און האבען פארענדיגט זייער 2,000 מייל רייזע איבער׳ן ים אין 16 שעה און 17 מינוט, וואס דאס מאכט אויס אן ערך 125 מייל א שטונדע. דער ערשטער אפשטעל־פלאץ זייערע איז גע־ווען ביים סילענד עירדראם, לעבען טשעס־טער, ענגלאנד. דארט האבען זיי פאר־בראכט בלויז ארום 80 מינוט און האבען זיך באלד אוועקגעלאזען נאך בערלין, וועלכעס איז א שטח פון 750 מייל, און וואס זיי האבען דורכגעמאכט אין 6 שעה און 25 מינוט.

אין בערלין זענען זיי באנעגענט גע־ווארען מיט בלומען און שאמפאניער פון די לופט־האפען באאמטע. זיי האבען גע־וואלט גלייך פליהען נאך מאסקווע, אבער זייער פיזישע מיערקייט האט עס זיי ניט דערלויבט.

(פארזעצונג אויף פייזיש 3)

אין אפפליהען פון בערלין נאך מאסקווע (א שטח פון קארגע 1000 מייל) אויף זייער רעקארד־ברעכענדער וועלט־רייזע. בערלין יוני 24.

שרעקליך מיעד, אבער דאך ניט אנטמוטיגט, זענען די צוויי אמעריקאנער פליהער, ווילעי פאסט, וועלכער איז פון אינגלענדישער אפשטאמונג און איז בלינד אויף איין אויג, און הערלד נאכטי, היינט 3.30 נאכמיטאג אנגעקומען אהער אין זייער מאנאפלאן „ווינני מעי״, נאכדעם ווי זיי האבען זיך אפגעשטעלט אויף עפעס מעהר ווי א שטונדע אין האנאווער, דייטשלאנד.

זיי האבען דורכגעמאכט דעם זעל־בען וועג ווי טשארלז לעווין און קלייריענס א. טשעמבערליין.

נעכטען 2.30 נאכמיטאג האבען זיי דאס ווי ער איז באשטימט געווארען אלס קאנאדע׳ס האי־קאמישאנער קיין ענג־לאנד.

ווען דער טשערמאן פון דער קאנ־ווענשאן, ו. ה. איילאנד, האט דערמאנט פרעמיער הענרי׳ס נאמען, האבען אלע

פרעמיער הענרי דערווייל פערמאנענטער פירער פון אנטעריאר קאנסערוואטיווען

לויט ווי עס איז דערווארטעט גע־ווארען האט די קאנסערוואטיווע קאנ־ווענשאן נעכטען פארנאכט איינשטימיג דערוועהלט פרעמיער דזשארדזש ס. הענ־רי אלס פערמאנענטער פיהרער פון דער־פראווינציעלער קאנסערוואטיווער פאר־טיי, אויפ׳ן פלאץ פון האנ. ג. האווארד פוירגוזאן. וועלכער האט רעזיגנירט נאכ־דעם ווי ער איז באשטימט געווארען אלס־ווינער פון דער אויסגעצייכנטער אינגע־לענד־ווארטונג אין דער פרעמיער־פאר־מיטונג פון דער פרעמיער דזשארדזש ס. הענרי אלס פרעמיער פיהרער פון דער־פראווינציעלער קאנסערוואטיווער פאר־טיי, אויפ׳ן פלאץ פון האנ. ג. האווארד פוירגוזאן. וועלכער האט רעזיגנירט נאכ־דעם ווי ער איז דערוואלט געווארען אלס־ווינער פון דער אויסגעצייכנטער אינגע־לענד־ווארטונג אין דער פרעמיער־פאר־מיטונג פון דער פרעמיער דזשארדזש ס. הענרי אלס פרעמיער פיהרער פון דער־פראווינציעלער קאנסערוואטיווער פאר־טיי, אויפ׳ן פלאץ פון האנ. ג. האווארד פוירגוזאן. וועלכער האט רעזיגנירט נאכ־

רומענער ווילען טויטען מאדאם לופעסקו

לאנדאן, יוני24, (איטא).

דער כפצעיעלער רומעניישער קאָרעס־פאנדענט פון דער לאנדאנער ליבעראלער צייטונג „סטאר״, שרייבט היינט, אז די רומעניש באפעלקערונג איז שטארק אויפגעבראכט אויף די דארטיגען אידע, איבער דעם וואס קעניג קארל האט זיינע פארבינדונגען מיט מאדאם לופעסקו.

ווען קארל זאל דערשיינען עפענט־ליך מיט איהר, וואלט עס תיכף געפיהרט צו פאגראמען, שרייבט ער.

א גרויסע צאהל פראמינענטע רומע־נער האבען זיך געשווארן צו טויטען מאדאם לופעסקו, אלס די שולדיגע פאר־די צרות פון לאנד, בעת די פויערס גלוי־בען, אז די מאדאם לופעסקו פארמאגט אן איבערנאטירליכע קראפט פון א כישוף מאכערין.

באציאונגען צווישען רוסלאנד און פינלאנד איצט זעהר אנגעצויגען

מאסקווע, יוני 24.

די סאוויעטישע רעגירונג האט צו־געשיקט א שארפע נאטע צו פינלאנד, דערפאר וואס דארט ווערט אנגעפיהרט אן אונאויפהערליכער אנטי־סאוויעטישער קאמפיין. און דערפאר וואס די פינלענ־דישע רעגירונג טוט גארניט צו אפשטעלען דעם דאזיגען קאמפיין.

אין דער נאטע דראעט די סאוועטי־שע רעגירונג, אז דער דאזיגער אנטי־סאָ־וויעטישער קאמפיין אין פינלאנד וועט פיהרען צו א ברוך אין די באציהונגען צווישען רוסלאנד און פינלאנד. די פינ־לענדישע רעגירונג ווערט אויך געהאל־טען פארנטוואָרטליך פאר די קאָנסעקו־ווענצען פון דעם דאזיגען קאמפיין.

העלזינגפארס, פינלאנד, יוני 24.

די פינלענדישע פאליציי האט היינט ארעסטירט הואווי לוטאנען, דער הויפט באלשעוויסטישער ארגאניזירער אין פינ־לאנד, און 6 פון זיינע וויכטיגסטע קאָ־מוניסטישע אדיוטאנטען.

מאסקווע, יוני 24.

די נאנצע רוסישע פרעסע איז היינט ארויסגעקומען מיט קאמענטארען וועגען פרעזידענט הואווער׳ס פלאן צו העלפען דייטשלאנד, און דער אמעריקאנער פרע־זידענט ווערט שארף אטאקירט אלס הי־פאקריט און פאלשער פריינט פון דייטש־לאנד.

די „פראווידא״ שרייבט, אז הו־ווער׳ס פלאן איז נעווען א קלאפ פאר פראנקרייך׳ס העגאמאניע.

פרייטאג הויבט זיך אז פראצעס פון דעם געוועזענעם „מיוטשעל״ סעקרעטאר מר הערץ

היינטיגען פרייטאג הויבט זיך אן אין טאראנטאר פאלס קאורט דער פראָ־צעס פון מר. הערץ, געוועזענער סעקרע־טאר פון דער טאראנטאָ מיוטשעל קאָ־אפעראטיוו קרעדיט קארפאריישאן, אויף 340 ספעריינע עוועניו, געגען וועמען עס איז פאראן א קלאגע אז ער האט באַ־גנב׳עט די קאסע פון דער דערמאנטער ארגאניזאציע אויף א סומע פון 17 טויז־זענט דאלאר.

מר. הערץ איז א צייט לאנג געווען אין די פאראייניגטע־שטאטען, און מען האט ניט געוואוסט וואו ער האט זיך גע־פונען. לעצטענס איז אבער געלונגען צו קומען אויף זיינעם א שפור, און ער איז ארעסטירט געווארען אין באפלא, פון וואָ־נען ער איז צוריקגעבראכט געווארען קיין טאראנטאָ, וואו זיין פראצעס הויבט זיך אן היינטיגען פרייטאג.

עס ווערט דערוואַרט אז ביים פראָ־צעס זאלען ארויסגעבראכט ווערען א סך וויכטיגע איינצעלהייטען וועגען דער ראָ־ליע וואָס ער, הערץ, האט געשפּיעלט, און וואס אנדערע האבען אויף געשפּיעלט, איז די אנגעלעגענהייטען פון דער דערמאָ־טער ארגאניזאציע

ירחמיאל רובינאוו ע״ה

68 יאהר אלט פון 316 באטהווירסט סט. איז נעכטען 10.30 פריה געשטארבען.

די לויה וועט זיין היינט

צוועלף (12) אזייגער מיטאג צייט

פון דעם פארשטארבענעמס וואוינונג צו דער רוסישער שוהל שערי צדק 29 סענטר עוועניו, פון דארטען צום בית עולם פון דער רוסישער שוהל.

אלע מיטגליעדער פון דער רוסישער שוהל זיינען געבעטען קומען אפנעבען דעם לעצטען כבוד דעם פארשטארבענעם.

אלטער טאראנטא׳ר אידישער תושב ירחמיאל רובינאוו, נעכטן געשטארבן

די אידישע טאראנטאָ האט נעכטען פארלוירען איינעם פון איהרע עלטסטע און חשוב׳סטע תושבים, איינ׳ם טויט פון ירחמיאל רובינאוו, וועלכער איז נעכטען געשטארבען אין סט. מייקעל׳ס האספי־טאל, איז עלטער פון 68 יאר, נאכדעם ווי ער איז, כיט עטליכע טעג פריהער. שווער פארוואונדעט געווארען אויף יוניווערסיטי און דאנדעס, בעת ער איז געגאנגען צום רבי׳ן דאוונען.

דער פארשטארבענער איז געווען איינער פון די גרינדער פון דער רוסישער שוהל, וואו ער איז יאר׳ן־לאנג אויך גע־נוען בעל־תפילה. ער איז געווען באקאנט אלס גרויסער תלמיד־חכם, און איז געווען געליעבט און געאכטעט אין שטאדט. ער איז געקומען אהער פון כוואניק, מינסקער גובערניע, און איז באלד געווארען אקטיוו אין דער היגער ביזנעס־וועלט, גרינדענדיג די אנטעריא האלסייל גראסעריס פירמע, פון וועלכער ער איז געווען פרעזידענט.

ער לאזט איבער איין זוהן, ישראל רובינאוו, וועלכער איז גוט באקאנט אין שטאדט. פיער טעכטער און 13 איניק־לאך. מיט א טאג פריהער, איידער ער איז געשטארבען, האט ער געמאכט א צוואה, אין וועלכער ער שרייבט אפ דעם גרעסטען טייל פון זיין פארמעגען צו זיין זוהן, און אי $100 צו יעדען איינ׳יקעל.

היינט 12 אזייגער בייטאג, וועט זיין די לויה, פון 316 באטהווירסט סטריט, צום בית עולם פון דער רוסישער שוהל, שערי־צדק. עס ווערט דערוואַרטעט, אז א גאר גרויסער עולם וועט קומען צו דער לויה.

באשליסען צו עטאבליר־רען אלוועלטליכן העב־רעאישען פאראנאנ

בערלין, יוני 24, (איטא).

די עטאבלירונג פון אן אלוועלטלי־כען העברייאישען פארבאנד איז געווען דער הויפט רעזולטאט פון דער קאנפע־רענץ פון אנגעזעהענע העברייאיסטען פון פון אלע טיילען פון דער וועלט, וועלכע האבען היינט פארענדיגט א צוויי־טאגיג סעסיע.

די קאנפערענץ האט אנגענומען פלע גער צו פארוופען אן אלוועלטליכען העב־רייאישען קאנגרעס אין 1932. אן עזזע־קוטיווע, און ראט פון 37 איז דערוועהלט געווארען.

אינ׳ם ראט זענען ארויין ביאליק און נחום סאקאלאוו.

אנטערזוכונג אנגע־הויבען וועגען נעכטיגן עקסידענט

אן אונטערזוכונג איז אנגעהויבען געווארען צו פעסטשטעלען דעם טראגי־שען עקסידענט ארום דעם בלור סטריט „קראסינג״ לעבען דעם איזלינגטאן סטרי־שאן, וואו דריי פערזאן זענען געטויט גע־ווארען און צוויי זענען קריטיש פארוואונ־דעט געווארען.

די דריי וואס זענען דער׳הרג׳עט גע־ווארען זענען: דאק. א. סמיט, 55 יאר, פון 833 קאנדרוש סטריט; זיין זוהן פון דעם זעלבען אדרעס, און קארליל קאבער, פון 5 נאטאמכערלענד סט. די 2 פאר־וואונדעטע זענען: מרס. סאראה סמיט און מרס. מערי קאבער.

דער עקסידענט האט פאסירט ווען דער אויטאמאביל האט זיך צוזאמענגע־שטויסען מיט דעם סי. פי. אר. עקספרעס צוג, וועלכער איז געלאפען מיט א שנעל־קייט פון א מייל א מינוט.

דער אויטאמאביל איז צושמעטערט געווארען אויף פיצלאך.

פרעמיער הענרי

וועלכער איז דערוועהלט געווארען אלס קאנסערוואטיווער פיהרער.

ווייצמאן מאכט דורך צוויי אפעראציעס

באזעל יוני 24, (איטא).

די זעקסטע קאנווענשאן פון דער פרוי׳ן אינטערנאציאנאלער ציוניסטישער ארגאניזאציע (וויזא) וועלכע איז דא היינט דערעפענט געווארען מיט דעלעגא־טען פון אלע טיילען פון דער וועלט, האט דערהאלטען א קעיבל פון מרס. ווייצמאן, דערלערנריג אז ווייצמאן׳ס געזונט צו־שטאנד פארבעסערט זיך, און אז זיין צווייטע אפעראציע איז געווען דערפאלג־רייך.

די קאנווענשאן וועט געדויערען 6 טעג.

אמעריקאנער לופט־פליער זענען שוין היינט פרי אפגעפלוגען סיין מאסקווע

זענען געכטען פארנאכט אנגעקומען קיין בערלין, ברעכענדיג אלע פריהערדיגע רעקארדס פון שנעלקייט. — עס האט זיי גענומען בלויז 24 שעה פון ניו־פאונדלענד ביז בער־לין. — דענישע פליהער זענען איצט אויך אין מיטען ים נאך קאפענהאגען, דענ־מארק. — נאך צוויי פליהער לאזען זיך ארויס קיין מעקסיקא.

ניו יארק, יוני 24.

די מיעדע שטימען פון ווילעי פאסט און הערלד נאכטי, די צוויי אמעריקא־קאנער פליהער וועלכע זענען אזוי דער־פאלגרייך אריבערגעפלוגען דעם אטלאנ־טישען ים, זענען היינט קוים געהערט גע־ווארען דא אויף דער ראדיא, באלד נאכ־דעם ווי זיי האבען דערגרייכט בערלין ארום 3.30 נאכמיטאג.

„איך בין צו מיעד צו ריידען״, האט איינער פון די פליהער, פאסט, געזאגט ווען עס איז אנגאנסירט געווארען אז ער וועט ריידען. „אבער מיר האבען אין זי־נען צי פארבלייבען אויף איבערנאכט אין בערלין. מיר פיהלען זיך גוט אבער מיעד״.

נאכטי, וועלכער האט גערעדט נאך פאסט׳ן, האט געזאגט, אז זיי האפען צו אויפהייבען זיך מאגיגען (היינט) פריה זיך אויפגעהויבען פון הארבאר־גרייס פון ניו־פאונדלענד, און האבען פארענדיגט זייער 2,000 מייל רייזע איבער׳ן ים אין 16 שעה און 17 מינוט, וואס דאס מאכט אויס אן ערך 125 מייל א שטונדע. דער ערשטער אפשטעל־פלאץ זייערע איז גע־ווען ביים סילענד עירדראם, לעבען טשעס־טער, ענגלאנד. דארט האבען זיי פאר־בראכט בלויז ארום 80 מינוט און האבען זיך באלד אוועקגעלאזען נאך בערלין, וועלכעס איז א שטח פון 750 מייל, און וואס זיי האבען דורכגעמאכט אין 6 שעה און 25 מינוט.

אין בערלין זענען זיי באנעגענט גע־ווארען מיט בלומען און שאמפאניער פון די לופט־האפען באאמטע. זיי האבען גע־וואלט גלייך פליהען נאך מאסקווע, אבער זייער פיזישע מיערקייט האט עס זיי ניט דערלויבט.

(פארזעצונג אויף פייזיש 3)

רבי סאקס האט אפע־לירט צום יוסטיץ־מינים טעם פאר שטיינבערג׳ן

רבי סאקס האטט זיך געכטען צו־ריקגעקעהרט אין שטאדט פון אמאווא, וואוהין ער איז געפאהרען צו אפעלירען צום יוסטיץ מיניסטער, האנ. יוה ס. גאטרי, לטובת אברהם שטיינבערג, וועל־כער דארף היינגעריכטעט ווערען דעם 14־טן יולי. רבי סאקס האט זיך געזעהן צוויי מאל מיט׳ן מיניסטער, אויסער שטיינבערג׳ס פארטייריגונגס אדוואָקא־טען, י. פ. העלמוט און קאל. ה. ט. לע־נאקס.

פאר א פארטרעטער פון „זשורנאל״ האט רבי סאקס געכטען דערצעהלט, אז דער יוסטיץ מיניסטער האט איהם גע־זאגט, דאס ער האט נאך ביז איצט ניט שטודירט אלע פאקטען און באווייזע פון דער שטיינבערג־קייס. דערצו איז עס ניט אפהענגיג פון איהם גופא נאר פון אלע קאביינעט־מיניסטערען, מיט וועמען דער יוסטיץ מיניסטער וועט דארקען דיסקו־טירען די פראגע.

דער רב האט אבער צוגעגעבען, אז דער יוסטיץ מיניסטער איז געגוויגט צו שטודירען די באווייזע און באטראכטען געגוי אלעס לטובת דעם פאראורטייל־טען.

פוירסי הערמאנט

פרעזידענט פון טאראנטאָ צדקה פעדע־ראציע וועלכער האט אפגעגעבען באריכט פון א יאר טעטיגקייט.

צדקה־פעדעראציע הערט אויס א באריכט פון א יאר ארבייט

ביי דעם יערליכען מיטינג פון דער אידישער צדקה פעדעראציע, וואס איז אפגעהאלטען געווארען נעכטען, זענען אויסגעהערט געווארען א צאהל אינטערע־סאנטע באריכטען, וועלכע האבען אנגע־וויזען אויף דעם גרויסען וואוקס פון דער פעדעראציע פון איין זייט און אויף די גוואלדיגע שווערינקייטען, וועלכע די ענערגישע טוער האבען געהאבט גובר זיין, כדי דורכפיהרען אזוי פיעל ארבייט צו לינדערען די אידישע נויט אין שטאדט.

דער פרעזידענט, מר. פ. הערמאנט, האט אין זיין אדרעס אנגעוויזען אויף די נייע דערנריכונגען, באזונדערס אויף דעם נייעם „מיידלאך קעמפ״, וועלכער האט געפארערט פיעל אנשטרענגונג פון די פע־דעראציע מיטארבייטער צוליעב דער פאר־קלענערטער הכנסה. ער פיהלט, אז דער ראנק, וואס ער גיט זיי, איז א כשר פאר־דינטער, האט ער געזאגט.

(דער באריכט פון עקזעקוטיוו־דירעק־טאר ווערט אין אין דעם נומער געגוי אי־בערגעגעבען אויף אן אנדער זייט).

דאס אינטערעסאנטסטע איז געווען דער פינאנציעלער באריכט וועלכער האט אנגעוויזען אויף איבער 118 טויזענט דאלאר איינגאהמען, די גרעסטע טייל פון וועלכע, ביי 97 טויזענט איז אריינגעקומען מען פון מיטגלידער שטייער, און אהרום 20 טויזענט פון דער שטאדט פארוואלטונג.

די אויסגאבען זענען געווען נאר גרעסער — $130,721.55, איבערלאזענ־דיג א דעפיציט פון איבער 11 טויזענט דאלאר.

פאלגענדע נייע 10 טראסטיס זענען אויסגעקליבען געווארען אויפ׳ן פלאץ פון די, וואס האבען רעזיגנירט:

דזשול עלען, מארק דזש. קאהען, י. עפשטיין, מ. ה. עפשטיין, ה. פרידמאן, מ. געלבער, נ. ל. נאטאנסאן, ל. ה. פאס־לאנס, ה. ראטענבערג און דזשאזעף שווארץ.

מר. נייטען פערלמוטער איז דער־ווערלט געווארען אלס טראסטי אויפ׳ן פלאץ פון מר. דזש. ס. לעווין, וועלכער איז אפגעפאהרען פון שטאדט, און מר. טשארלס בענדזשאמין און ה. פולען, אלס מיטגלידער פון באארד.

פרעמיער הענרי דערווייל פערמאנענטער פירער פון אנטעריאר קאנסערוואטיווען

לויט ווי עס איז דערווארטעט גע־ווארען האט די קאנסערוואטיווע קאנ־ווענשאן נעכטען פארנאכט איינשטימיג דערוועהלט פרעמיער דזשארדזש ס. הענ־רי אלס פערמאנענטער פיהרער פון דער־פראווינציעלער קאנסערוואטיווער פאר־טיי, אויפ׳ן פלאץ פון האנ. ג. האווארד פוירגוזאן. וועלכער האט רעזיגנירט נאכ־דעם ווי ער איז באשטימט געווארען אלס־ווינער פון דער אויסגעצייכנטער אינגע־לענד־ווארטונג אין דער פרעמיער־פאר־מיטונג פון דער פרעמיער דזשארדזש ס. הענרי אלס פרעמיער פיהרער פון דער־פראווינציעלער קאנסערוואטיווער פאר־טיי, אויפ׳ן פלאץ פון האנ. ג. האווארד פוירגוזאן. וועלכער האט רעזיגנירט נאכ־

רבי סאקס האט אפע־לירט צום יוסטיץ־מינים טעם פאר שטיינבערג׳ן

רבי סאקס האטט זיך געכטען צו־ריקגעקעהרט אין שטאדט פון אמאווא, וואוהין ער איז געפאהרען צו אפעלירען צום יוסטיץ מיניסטער, האנ. יוה ס. גאטרי, לטובת אברהם שטיינבערג, וועל־כער דארף היינגעריכטעט ווערען דעם 14־טן יולי. רבי סאקס האט זיך געזעהן צוויי מאל מיט׳ן מיניסטער, אויסער שטיינבערג׳ס פארטייריגונגס אדוואָקא־טען, י. פ. העלמוט און קאל. ה. ט. לע־נאקס.

פאר א פארטרעטער פון „זשורנאל״ האט רבי סאקס געכטען דערצעהלט, אז דער יוסטיץ מיניסטער האט איהם גע־זאגט, דאס ער האט נאך ביז איצט ניט שטודירט אלע פאקטען און באווייזע פון דער שטיינבערג־קייס. דערצו איז עס ניט אפהענגיג פון איהם גופא נאר פון אלע קאביינעט־מיניסטערען, מיט וועמען דער יוסטיץ מיניסטער וועט דארקען דיסקו־טירען די פראגע.

דער רב האט אבער צוגעגעבען, אז דער יוסטיץ מיניסטער איז געגוויגט צו שטודירען די באווייזע און באטראכטען געגוי אלעס לטובת דעם פאראורטייל־טען.

פוירסי הערמאנט

פרעזידענט פון טאראנטאָ צדקה פעדע־ראציע וועלכער האט אפגעגעבען באריכט פון א יאר טעטיגקייט.

אלטער טאראנטא׳ר אידישער תושב ירחמיאל רובינאוו, נעכטן געשטארבן

די אידישע טאראנטאָ האט נעכטען פארלוירען איינעם פון איהרע עלטסטע און חשוב׳סטע תושבים, איינ׳ם טויט פון ירחמיאל רובינאוו, וועלכער איז נעכטען געשטארבען אין סט. מייקעל׳ס האספי־טאל, איז עלטער פון 68 יאר, נאכדעם ווי ער איז, כיט עטליכע טעג פריהער. שווער פארוואונדעט געווארען אויף יוניווערסיטי און דאנדעס, בעת ער איז געגאנגען צום רבי׳ן דאוונען.

דער פארשטארבענער איז געווען איינער פון די גרינדער פון דער רוסישער שוהל, וואו ער איז יאר׳ן־לאנג אויך גע־נוען בעל־תפילה. ער איז געווען באקאנט אלס גרויסער תלמיד־חכם, און איז געווען געליעבט און געאכטעט אין שטאדט. ער איז געקומען אהער פון כוואניק, מינסקער גובערניע, און איז באלד געווארען אקטיוו אין דער היגער ביזנעס־וועלט, גרינדענדיג די אנטעריא האלסייל גראסעריס פירמע, פון וועלכער ער איז געווען פרעזידענט.

ער לאזט איבער איין זוהן, ישראל רובינאוו, וועלכער איז גוט באקאנט אין שטאדט. פיער טעכטער און 13 איניק־לאך. מיט א טאג פריהער, איידער ער איז געשטארבען, האט ער געמאכט א צוואה, אין וועלכער ער שרייבט אפ דעם גרעסטען טייל פון זיין פארמעגען צו זיין זוהן, און אי $100 צו יעדען איינ׳יקעל.

היינט 12 אזייגער בייטאג, וועט זיין די לויה, פון 316 באטהווירסט סטריט, צום בית עולם פון דער רוסישער שוהל, שערי־צדק. עס ווערט דערוואַרטעט, אז א גאר גרויסער עולם וועט קומען צו דער לויה.

באשליסען צו עטאבלי־רען אלוועלטליכן העב־רעאישען פאראנאנ

בערלין, יוני 24, (איטא).

די עטאבלירונג פון אן אלוועלטלי־כען העברייאישען פארבאנד איז געווען דער הויפט רעזולטאט פון דער קאנפע־רענץ פון אנגעזעהענע העברייאיסטען פון פון אלע טיילען פון דער וועלט, וועלכע האבען היינט פארענדיגט א צוויי־טאגיג סעסיע.

די קאנפערענץ האט אנגענומען פלע גער צו פארוופען אן אלוועלטליכען העב־רייאישען קאנגרעס אין 1932. אן עזזע־קוטיווע, און ראט פון 37 איז דערוועהלט געווארען.

אינ׳ם ראט זענען ארויין ביאליק און נחום סאקאלאוו.

אונזער וועלען אפע־לירען אין ענטשיי־דונג פון בותל מער־אמיסיע צום אינטערנאציאנאלען גערי־כט

ירושלים, יוני 24, (איטא).

וואָרנענדיג אז האס דורכפיהרען די רעגולאציעס בנוגע דעם כותל־מערבי, לויט ווי עס איז רעקאָמענדירט געווארען פון דער קאמיסיע, וועט פיהרען צו אונרוהען, האט די אראבישע פרויען ארגאניזאציע היינט געקעביעלט א פראטעסט געגען דער קאמיסיע׳ס באריכט צום ברי־טישען קאָ־לאניאל אפיס און צו דער פעלקער־ליג.

ירושלים, יוני 24.

אין געוויסע מוסולמאנישע קרייזען באטראכט מען איצט די פראגע וועגען אפעלירען צום פערמאנענטען אינטערנא־ציאנאלען גערי־כט, געגען דעם באשלוס פון דער אינטערנאציאנאלער כותל־מערבי קאמיסיע בנוגע דער מערב־וואנט אין ירושלים. עס ווערט אנגעגעבען פון גע־וויסע געזעץ־קענער, אז אזא שריט וואלט געווען ניט אונמעגליך.

דער מופטי האט אין אן אינטערוויו מיט צייטונגס־לייט דערקלערט, אז צו־ליעב דעם וואס די אראבער האבען לכתחילה אפגעלייקענט דאס רעכט פון דער קאמיסיע צו ענטשיידען, אין דער דאזיגער וויכטיגער פראגע, דארף דער ענין איבערגעגעבען ווערען צום מוסול־מאנישען העכסטען ראט, און עס זאל באַ־טראכט ווערען פון דער גאנצער איסלא־מישער וועלט, ווייל די וואנט איז א הייי־ליגטום פאר די מוסולמאנער פון דער גאנצער וועלט.

דער ספרדישער הויפט רב פון ירושלים, ר׳ יעקב מאיר, האט דער־קלערט, אז די אידען זענען געווינגט צו אננעהמען דעם באשלוס פון דער קאמי־סיע, און ער האט אויך אפעלירט פאר א שלום צווישען אידען און אראבער.

ירושלים, יוני 24.

דער ריס צווישען די קריסטליכע און מאכמעדאנישע אראבער איז היינט ווידער באנייט געווארען, ווען אן אראַ־בער פון גזע האט זיך אפגע׳שמד׳ט און האט אנגענומען דעם קריסטליכען גלוי־בען. ער איז אפגע׳שמד׳ט געווארען פון קריסטליכע מיסיאנערען.

צוליעב דעם האט עס שיער געהאל־טען ביי א רייאט אויף די גזע׳ר קריסט־ליכע אראבער, ווען א ראנק דער אריי־מישונג פונ׳ם מעיאר פון גזע איז פאר־מידען געווארען א רייאט.

אלטער טאראנטא׳ר אידישער תושב ירחמיאל רובינאוו, נעכטן געשטארבן

די אידישע טאראנטאָ האט נעכטען פארלוירען איינעם פון איהרע עלטסטע און חשוב׳סטע תושבים, איינ׳ם טויט פון ירחמיאל רובינאוו, וועלכער איז נעכטען געשטארבען אין סט. מייקעל׳ס האספי־טאל, איז עלטער פון 68 יאר, נאכדעם ווי ער איז, כיט עטליכע טעג פריהער. שווער פארוואונדעט געווארען אויף יוניווערסיטי און דאנדעס, בעת ער איז געגאנגען צום רבי׳ן דאוונען.

דער פארשטארבענער איז געווען איינער פון די גרינדער פון דער רוסישער שוהל, וואו ער איז יאר׳ן־לאנג אויך גע־נוען בעל־תפילה. ער איז געווען באקאנט אלס גרויסער תלמיד־חכם, און איז געווען געליעבט און געאכטעט אין שטאדט. ער איז געקומען אהער פון כוואניק, מינסקער גובערניע, און איז באלד געווארען אקטיוו אין דער היגער ביזנעס־וועלט, גרינדענדיג די אנטעריא האלסייל גראסעריס פירמע, פון וועלכער ער איז געווען פרעזידענט.

ער לאזט איבער איין זוהן, ישראל רובינאוו, וועלכער איז גוט באקאנט אין שטאדט. פיער טעכטער און 13 איניק־לאך. מיט א טאג פריהער, איידער ער איז געשטארבען, האט ער געמאכט א צוואה, אין וועלכער ער שרייבט אפ דעם גרעסטען טייל פון זיין פארמעגען צו זיין זוהן, און אי $100 צו יעדען איינ׳יקעל.

היינט 12 אזייגער בייטאג, וועט זיין די לויה, פון 316 באטהווירסט סטריט, צום בית עולם פון דער רוסישער שוהל, שערי־צדק. עס ווערט דערוואַרטעט, אז א גאר גרויסער עולם וועט קומען צו דער לויה.