אונטערזוערט

— פון —
מארק סארדעל
(נאכדרוקען פארבאטען)

שפאנענדער ראמאן פון שטענדיגען קאמף צווישען פארברעכער און געזעץ.

(פארזעצונג)

— וואס וועט איהר עסען? — האט דער ווייטער געפרעגט.

— סאפער, פול מיעל... — האט מעגועל שנעל געענטפערט.

— צו וואס? מיר פאהרען דאך באלד אהיים! — האט סטעלא זיך אריינגעמישט.

— איהר זענט מיין־גאסט, סטעלא טייערע — האט מענועל געזאגט — איך בעט אייך, שטערט מיר ניט.

זי האט געשמייכעלט קוקענדיג אויף איהם. זי האט זיך געפרעהט זעהענדיג ווי גליקליך ער איז. ער האט איהר געהאלפען זיך אויפהזעצען. ער האט איהר געמאכט באקוועם. ער האט צוגערוקט די סערוועטקע און אנגענאסען פאר איהר א גלאז וואסער. דערנאך האט ער אריינגעכאפט דאס אייגענע בלימעל וואס האט געשטעקט אין א דינעם בלומען־האלטער און האט עס איהר אריינגעשטעקט אין די האר.

— וואס טוט איהר, מענועל!... — האט זי ליבליך פראטעסטירט.

— אזוי!... — האט ער אויסגערופען און האט געקוקט אויף איהר מיט אנטציקען — ווי שעהן עס פאסט אייך.... מיין שעהנע אמאזאנקע...

— מיין פארליבטער ריטער.. — האט זי געזאגט אין שפאס.

דער ווייטער איז אונטערגעקומען און האט אנגעשטעלט אויפ'ן טיש פארשידענע שפייזען. באלד זענען זיי ביידע געווען פארטיעפט אין עסען. אויסגעמאטערט און הונגעריג פון דעם נאנצען טאג, האבען זיי ביידע געגעסען מיט א געזונטען אפעטיט.

— א שטילקייט און א רוהיגקייט האט זיך געגאסען איבער זייערע גלידער. דורך די פענסטער האט אריינגעקוקט די שטילע דאכפס־נאכט, וועלכע איז פון צייט צו צייט אויפגעוועקט געווארען דורך א פארבייגיפענדען אויטאמאביל. אויך די אנדערע פארלאך, ביי די זייטיגע טישלאך, זענען געזעסען שטיל, אזוי ווי צוגעטוליעט איינס צום אנדערען. און אזוי ווי איינע הערענדיג זיך אין דער ליבע וואס האט געגונען אין זייערע הערצער. אפילו די ווייטערס, מיט די האנטאכלאך אויף די ארעמס, האבען זיך אהונגערעהט שטיל, אזוי ווי מיט בארוועטע פיס, אזוי ווי זיי וואלטען זיך געהיט זיי זאלען אימיצען ניט אויפגעווקען. שטילערהייט זענען זיי צוגעקומען צו די טישלאך, און אזוי ווי מען זאגט א סוף אין אויער, אזוי האבען זיי איינגערוימט די גוטע שפייזען, וואס זיי האבען, און אזוי שטיל האבען זיי די שפייזען צוגעבראכט צו די טישלאך.

אין ווינקעל פון דעסטאראן האט זיך מיט אמאל געלאזט הערען די ראדיא, וועלכע האט געבראכט די שטילווייגענדע טאנץ־מוזיק פון א רייכען האטעל אין פיי־לאדעלפיא. שטילערהייט, אזוי ווי האלב־פארשלאפענע, האבע זיך פארלאך, איינע נאך די אנדערע, זיך אויפגעהויבען פון זייערע פלעצער און זיך אוועקגעלאזט אין א שטילען, האלב־פאר'חלומ'טען טאנץ אויף דעם גלאטען פלאר אין דער מיט פון רעסטאראן.

— וועלען מיר אויך טאנצען? — האט מענועל זיך שטיל צוגעבויגען צו זיין דאמע.

זי האט געשמייכעלט און האט איהם א דריק געטאן ביי דער האנט.

— ניין — האט זי געזאגט — מיר אין בעסער אזוי.

— מיר אויך — האט ער שטיל געענטפערט און האט איהר געענטפערט מיט א דריק פון זיין האנט.

מענועל דערוויסט זיך נויטיגע זאכען

א קורצע ווייל זענען זיי ביידע געזעסען שטיל. אזוי ווי פארזונקען אין געדאנקען.

און ווידער איז מענועל געווען דער ערשטער וואס האט די שטילקייט איבערגעריסען.

— ער האט איהר לייכט א דריק געטאן די האנט.

— איהר ווייסט, סטעלא — האט ער שטיל געזאגט.

— וואס? — האט זי געפרעגט מיט א שמייכעל אויף די ליפען.

— איך האב געטראכט וועגען דער אומאנגענעמער באגעגעניש.

— א . . .

— איך האב ניט געוואלט טראכטען, און דאך געטראכט...

זי האט געלאכט.

— פארוואס זשע לאכט איהר?

— ווייל מיט מיר האט פאסירט דאס זעלבע.

— ווירקליך?

— יא. ניט געוואלט טראכטען און דאך געטראכט.

— וועגען דער באגעגעניש?

— יא.

— איז דאס ניט מערקווירדיג?

— מעגליך.

— איהר ווייסט, סטעלא — האט מענועל ווייטער געזאגט — דער דאזיגער מענש, דער שעריף אייערער, געפעלט מיר ניט זעהר שטארק.

— מיר געפעהלט ער נאך ווייניגער.

— פארוואס?

— א, צו וואס רעדען וועגען אזא מענשען? לאמיר בעסער פארגעסען אז איהם און דער גאנצער באגעגעניש.

— אבער איהר זעהט דאך, סטעלא, אז עס לאז טזיך ניט פארגעסען.

— איז בעסער, אראפצורעדען און פארטיג ווערען — האט מענועל געלאכט.

— איך ווייס ניט וואס אייך צו זאגען — האט סטעלא געזאגט.

— איך האב באמערקט ווי אייער פנים האט זיך פארענדערט ביי דער באגעגעניש — האט מענועל געזאגט.

— א, דאס איז אלע מאל ביי מיר אזוי.

— אבער איהר האט דאך געוויס אייערע אורזאכען פאר דעם?

— מעגליך.

— וואלט איהר עס מיר ניט געוואלט זאגען?

— צו וואס?

— א, עס קען זיין. אז דאס וועט מיר צונוץ קומען.

— וואס קען עס אייך נוצען?

— א, איהר פארגעסט, סטעלא, מיין פראפעסיע.

— יא — האט סטעלא געלאכט — טאקע שיעור פארגעסען.

— און איהר פארגעסט ווייך, אז איך בין זאהער געקומען מיט א געוויסער מיסיע... — א, יא...

— דעם אמת געזאגט — האט מענועל געלאכט — האב איך אליין זיך איצט אויך פארגעסען אז דעם אלעמען.

— איך האב געמיינט, אז איהר וועט זיך שוין גאר קיינמאל ניט דערמאנען...

— האט סטעלא אויך גע לאכט.

— אט די באגעגעניש האט מיך דערמאנט — האט מענועל געזאגט.

— דאס איז מאדנע.

— ניין, ניט אזוי מאדנע — האט מענועל געזאגט — דאס וואר שעריף . . . שעריף לאווסטאן, האט ביי מיר ארויסגערופען מאדנע געדאנקען.

— ווי אזוי?

— איך ווייס אליין ניט — האט מענועל געזאגט — קען זיין, אז איך האב געהערט דעם נאמען זיינעם אין אפים פון קאמישאנער שערבורן.

— איהר מיינט דער, וואס האט אייך רעקאמענדירט צו מיין פאטער?

— יא, איך ווייס, אז ער איז אייער פאטער'ס אן אלטער פריינט.

— א ליבער מענש — האט סטעלא געזאגט.

— אהן צווייפעל — האט מענועל צוגעשטימט — אבע ראיצט — וועגען שעריף. וואלט איהר געוואלט, ליבע סטעלא מיר געבען אביסעל אויסקונפט וועגען איהם?

(גערט פארגעזעצט)

נייעס ביי אונז אין שטאדט

לארד ביסבארא, גאווערנאר דזשענעראל אין שטאדט

פרייטאג האט טראנטא געגעבען א פייערליכע אויפנאהמע דעם נייעם גאווערנאר דזשענעראל, לארד ביסבארא, וואס איז צום ערשטען מאל אין טראנטא.

לארד ביסבארא איז אנגעקומען אהער נעכטען 7.30 אין דער פריה מיט'ן ספעציעלען צוג, אין וועלכען דער פריערדיגער גאווערנאר דזשענעראל האט ארומגערייזט. 10.15 איז ער באגריסט געווארען פון דעם לייטענאנט גאווערנאר און שטאדט מעיאר און איז אריבער אין פארלאמענט געביידע. דארט האט ער באגעגענט פארשטעהער פון שטאדטישע און געזעלשאפטליכע אינסטיטוציעס. אויך פארשטעהער פון קירכען און הינען אוניווערזיטעט.

פרעמיער הענרי האט איהם אדרעסירט און נאך איהם פארשטעהער פון אוניווערזיטעט און אנדערע.

מיטאג־צייט האט איהם מעיאר סטיוארט אדרעסירט אויף א פלאטפארם ביי דעם סיטי האל.

3 נאכמיטאג האט דער גאווערנאר דזשענעראל צוגעקוקט דעם פאראד פון א 15 טויזענט סקול קאדעטען אין מיליטערישער קלייידונג און מיט זייערע ארקעס־טרען, און עטליכע טויזענט סקול מייד־לאך האבען פאראדירענדיג פאר'ן גאווערנאר דזשענעראל געמאכט פארשידענע איבונגען.

שבת אין דער פריה האט דער גאווערנאר דזשענעראל אויסגענומען געסט אין דער רעגיערונג הויז אין נאכמיטאג האט ער געהאט א לאנטשען אין דער רעגיערונגס הויז.

חיינט און מארגען וועט ער ארומפאהרען באטראכטען די שטאדט.

דינסטאג, ביי א ספעציעלער פארזאמלונג פון טראנטער אוניווערזיטעט, וועט איהם געגעבען ווערען דער עהרען־טיטל פון דאקטאר פון געזעץ. מיטוואך פאהרט ער אפ נאך האמילטאן.

זעקס פערזאן ארעסטירט פאר געמבלען

פינף מענער און איין פרוי זענען ארעסטירט געווארען אין א סטאר אויף יאנג סטריט און אין א הויז אויף קערזון עווענו פאר אויפהאלטען און געפינען זיך אין געמבלינג פלעצער.

דזשאזעף פענסער, מאקס שוגערמאן, אלבערט דאגלאס און מערי ענדריוס, באשולדיגט אין אויפהאלטען געמבלינג הייז, ווארן עס פלעגען אנגענומען ווערען אין צייט פון 9 א זייגער, און מיר בעטען זיי קומען בעטס אויף רייסעס, און דאבערט מיל און טרעווער דזשאנסאן — אלס באזוכער, זענען באלד ארויסגעלאזען געווארען אויף בייל.

קאר טיקעטס ארויסגע'נגב'עט פון סטריט קאר

אימיצען האט שוין דאס מזל אפגעשפילט און נישט וואס דער אימיצער האט אויסגעשלאגען זיינע הוצאות פון פאהרען אויף דער סטריט קאר, האט ער נאך זיך באזארגט מיט סטריט קאר טיקעטס פאר קינדס קינדער.

פאהרט א קאנדוקטאר אויף א סטריט קאר שפעט ביינאכט און שלעפעריג אין ער געווען דאן, און לייכטגלויביג אין ער פון בארוף, זענען איהם אויסגענאנגען טראנספערס. בלייבט ער שטעהן מיט דער קאר, און געהט אריין אין א צווייטער קאר און טרעפט דוקא אן אויף א גוטען חבר און יענער גוט איהם די נויטיגע טראנספערס. כאפט ער זיך צוריק אריין צו זיך אין קאר א צופרידענער. ערשט ער גיט זיך א כאפ — עס פעהלען איהם שוין נישט קיין טראנספערס, נאר טאקע פאר 7 דאלאר קאר טיקעטס.

די פאסאזשירען אין קאר, אז זיי האבען דערהערט וועגען דעם קאנדוקטאר אומגלק, האבען אויסגעשטעלט די קעשענעס: — זוך!

דעטעקטיוים זענען טאקע באלד געקומען, און מען האט געזוכט און נישט געפונען. דער וואס האט די טיקעטס צוגענומען, האט זיך געקענט פארגינען אריינסגעהן פון קאר און פאהרען מיט אן אנדערער און זאל איהם קאסטען נאך א מאל א טיקעט.

חוג עברי

דער חוג עברי אין מודיע אלע פריינט פון העברייאיש, אז אין משך פון קומענדען חודש וועלען אפגעהאלטען ווערען די פאלגענדע פארלעזונגען.

דינסטאג, דעם 26־טען מאי, וועט ח. סווערדליק רעדען וועגען "דעם רמב'ם און זיין שאפען".

דינסטאג דעם 2־טען יוני, וועט מ. צ. פרענק, דער מנהל פון דער בראנזוויק תלמוד תורה, געבען אן אפהאנדלונג וועגען והודה אלהריזי.

דינסטאג, דעם 9־טען יוני, וועט ח. לונסקי לייענען א פארטראג וועגען דעם משורר דוד שמעונוביץ.

מיר בעטען אלע פאראינטערעסירטע געדענקען, אז די פארלעזונגען ווערען געעפענט יעדען דינסטאג אוועגט — פינסטליך 9 א זייגער, און מיר בעטען זיי קומען זער, וואו עס פלעגען אנגענומען ווערען אין צייט.

פריערדיגע רעגיערונג א באנק שווינדלער פון א מיליאן פראנק

באשולדיגט

(פארזעצונג פון פריידיג 8)

שענדיג, אז ווען ניט וועט די פראגע געבראכט ווערען פאר'ן פארלאמענט.

פרעמיער בענעט האט גלייך דערקלערט, אז אן אויספארשונג פון א פארלאמענטארישער קאמיטע וועט גלייך אנגעהויבען ווערען.

ווי עס ווערט באקאנט, וועלען אין דער קאמיסיע אריין 4 קאנסערוואטיווען, 2 ליבעראלען, איינער פון די פארמער דעפוטאטען.

די קאמיסיע וועט דארפען פיהרען די אונטערזוכונג זיך ריכטענדיג מיט פאלגענדע פראגען:

1. האט די דאמיניאן רעגיערונג געהעריג אפגעהיט די רעכט פון נאוויגאציע ווען עס האט געגעבען דער באהארנא פאוער קארפאריישאן דאס רעכט אפצוציהען פון סט. לאורענס פערציג טויזענט קובישע פוס וואסער אין א סעקונדע?

2. אין געזעלשאפטליכער פארמעגען בארויבט געווארען, און האט וועלכע פארבינדונג מיט דעם באהארנא פראפיין געלטער פון די קארפאריישאן אפצערעהם, אדער האט וועלכער עס איז סענאטאר אדער פארלאמענט מיטגליעד פראפיטירט אויף א ניט פאסיגען אופן אין פארבינדונג מיט דעם אבהארנא פראיעקט?

3. האט די באהארנא קאמפאניע אונלענאל אויסגעברייטערט דעם קאנאל ביז 4 טויזענט פוס, וואס איז גענוג צו אנטוואסערען דעם סט. לאורענס. האן ווען עס איז אויטאריזירט געווארען צו בויען א קאנאל בלויז 1.100 פוס ברייט?

4. שטעלט דער באהארנא פראיעקט אין סכנה דעם סט. לאורענס טיעף־וואסער־וועג פראיעקט?

5. איז דאס לאנד געהעריג פארזיכערט געגען ווייטערדיגע פרואווען אפצו ציהען דעם פאלשטענדיגען שטראם פון סט. לאורענס טייך?

6. צו איז די קאנצעפט געוועצליך געגעבען געווארען?

די אנטעריאר רעגיערונג איז באזונדער פארארינטערעסירט אין דער אויספארשונג וויל זי האט געמאכט מיט דער באהארנא קאמפאניע א קאנטראקט אפצוקויפען פון איהר א גרויסע סומע פון עלעקטרישע קראפט.

ספעציעל רעדזצירטע פרייזען דעם מאנאט

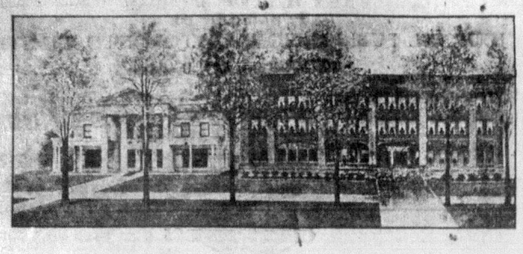

אלימפיא האטעל און באד הויז

אונזערע מינעראלע בעדער זענען אן אבסאלוטע רפואה פאר רעמאטיזם, נערוועזיטעט און אויסגעמאטערטקייט.

באד־הויז און האטעל אין איין הויז, אונטער דער פערזענליכען מענעדזשמענט פון: **מאקס און דזשא עלסינס**

וואר נישט ביז עס איז צושפעט, קומט יעצט און ווערט געזונט. אונזערע מינעראל בעדער האבען געהאלפען פיעלע ליידענדע פון רעמאטיזם און אנדערע צרות.

אפען א נאנצען יאהר.

פאר ווייטערדיגע אינפארמאציע שרייבט אדער טעלעפאנירט

OLYMPIA HOTEL and Mineral Baths

מאונט קלעמענס, מיש.

LAKESIDE HOUSE JACKSON'S POINT P. O. ONT.

מר. און מרס. אלספעקטער, פראפס.

דיזער האטעל איז באקאנט צו די טויזענטער אידען וואס קומען יעהרליך פאר זייער וואקיישען. דיזער האטעל איז באריימט פאר ריינליכקייט און כשרות. נאר די בעסטע שפייזען ווערען דא סערווירט. ספעשעל רייטס פאר דזשוין. פאר רעזערוויישאן

MR. M. ALSPECTOR.
Telephone "Sutton" or write LAKESIDE HOUSE
Jackson's Point P. O. Ont.

סאלפער

ספרינגס האטעל

אין פרעסטאן
דערעפענונג מאי 24
ספעשעל רעדוצירטע פרייזען פאר דזשוין

פריי טראנספארטיישאן צוויי מאל א וואך.
שעהנע רומס, גוטע בעדער, גזונטער קלימאט און פריישסטע בעסטע מאכלים סטריקטלי כשר.

סאלפער בעטט זענען רעקאמענדירט פאר די פאלגענדע קראנקהייטען: רומאטיזם, לאמבעגא, נייוראיטיס, סייעטיקא, אין אלע פארמען פון ארטרייטיס, גאוט, פעטהייט, נערוועזער צושטאנד, שלאפלאזיגקייט, א. ז. וו. בעסטע באקוועמליכקייטען און צופרידענהייט גאראנטירט. פאר אלע אינפארמאציעס און רעזערוויישאנס קאן מען זיך גלייך ווענדען צו 43 סיסאל סט. טעלעפאן טרינימי 8694.

SULPHUR SPRINGS HOTEL
PRESTON, ONTARIO

אויסערגעוויינליכע באר גיינס

ביי די

קיעווער פוירניטשור קא.

452 ספעדיינע עוועניו

א ספעציעלער וואונדערבארער

סייל דייניינגרום סוויטס

אויף

אויב איהר ווילט זעהן עטוואס אויסערגעוועהנליכעס אין דייניינגרום סעטס און אנדערע וואונדערבארע פורניטשור, קומט צו: —

די קיעווער פוירניטשור קא.

און איהר וועט זיך איבערצייגען. די נייעסטע סטיילס אין פורניטשור, פון קיטשען פורניטשור ביז פארלאר פורניטשור, פראכטפולע ראגס, קארפעטס, פלאר לאמפען, בעטען און ספרינגס, ווערטפולע מתונות צו התן כלה.

קעש אדער קרעדיט. לייכטע אויסצאלונגען. אונזער סטאר איז אפען אין אוועגס.

קיעווער פוירניטשור קא.

(דזשיי. גערצביין)

452 ספעדיינע עוועניו — מיר האבען ניט קיין ברענטשעס.

טעלעפאן טרינימי 0706.

רעוו. פ. דאלגאף

דער באריהמטער

מוהל

ספעציאליסט

אנערקענט אין אלע האספיטעלער פון אלע דאקטוירים

413 Dovercourt Road

TELEPHONES:
Lom. 1220 Tr. 7830j El. 3086

נוצט אויס די געלעגענהייט!

געוועהנליכע $1.50 ארבייט

$1

גיבען מיר אייך אונזער

סוטס און ספרינג קאוטס געקלינט און געפרעסט פאר בלויז - - - -

מיט ל. ווייט'ס גאראנטיע

פעלט העטס געקלינט און געבלאקט 75ס.

צוליעב דעם עקאנאמישען קריזיס האבען מיר רעדוצירט אונזערע פרייזען. נוצט אויס די געלעגענהייט.

טעלעפאנירט און מיר קומען. א העפליכער דרייווער וועט נעהמען אייערע קליידער און וועט זיי ברענגען אין בעסטער אָרדנונג פונקט ווי ניי.

ל. ווייט און סאנס, למד.

"די עלצטע אידישע קלינערס אין טראנטא".

141 — 131 סט. פעטריק סטריט
ברענטש 31 קינג סט. אשאווא
טעלעפאן 3088.

טעל. עדיוייד
6111

קויפט נישט קיין קויהלען ביז איהר זעהט א

קארמאן „בלאוער"

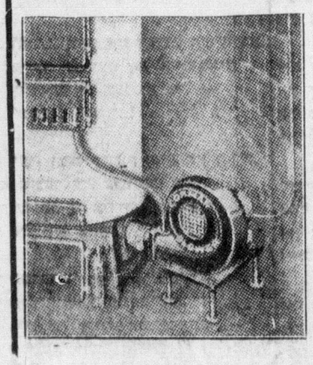

10% רעדאקשאן פון רעגולען פרייז דורך דעם מאנאט.
שפארט געלט, צייט און קוילען.
טעלעפאנירט אונז און מיר וועלען עס דעמאנסטרירען

קארמאן אינזשינירינג קא.
81 פארטלאנד סטריט
טעלעפאן עלגין 1428 און עלגין 1429

I. BURSTEIN & CO.

ARTIST DECORATORS
PAINTING - PAPER HANGING CONTRACTORS

ספעציאליסט אין דעקארירען הויזען, טעאטערס, שולען א. ד. ג. מיט די לייטעסט סטייל גלייזינג און דעזיינינג ארנאמענטאל פריי האנט ארבייט. די בעסטע מאלערייען פון לאנדשאפטען. אויך וואונדערבארע סטאקא ארבייט. קיין דזשאב איז צו גרויס אדער צו קליין.
פאלשטענדיגע צופרידענהייט.

מעסינג פרייזען. עסטימייטס פריי
283 גריים סטריט. טעלעפאן מעלראז 6767.