The Daily Hebrew Journal

דער אידישער זשורנאל

אונזער אפיס אין אין 542 דאנדעס וועסט

אונזערע טעלעפאן נומערן זענען: 6830 / 6831 פריינטי

VOLUME XVIII № 7511 | Sunday, February 15th, 1931 | יום א׳, כ״ח שבט, פרשה תרומה, תרצ״א. | מאראנטא, זונטאג דעם 15טן פעברואר, 1931. | PRICE THREE CENTS

N Y Public Library 476 Fifth Ave NEW YORK N Y

NEW YORK PUBLIC LIBRARY FEB 18 1931 ASTOR LENOX AND TILDEN FOUNDATIONS

פאלעסטינע מאנדאט-אן אינטערנאציאנאל. חוב

ענגלאנד׳ס פארפליכטונגען צום אידישען פאלק וועלען הייליג דורכגעפירט ווערען, זאגט מעקדאנאלד

נייער פאלעסטינע־דאקומענט שוין פארעפענטליכט. — טויערען פון פאלעסטינע פאר אי־דישער אימיגראציע ווידער געעפענט. — אידען וועלען ווידער מעגען קויפען באדען אין ארץ־ישראל. — רעגירונג באטראכט אויך צו אוועקגעבען באדען צו אידען. — רעכט פון ניט־אידישער באפעלקערונג אין ארץ־ישראל מוז אויך באשיצט ווערען, לויטעט דער נייער דאקומענט.

ווייצמאן צופרידען מיט נייעם פאלעסטינע-דאקומענט

לאנדאן, פעב. 14.

דער נייער דאקומענט אויף וועלכען די גאנצע אידישע וועלט האט, מיט אזוי־פיעל אומגעדולד געווארט, איז דא היינט פארעפענטליכט געווארען פון דער ברי־טישער רעגירונג. דער דאקומענט איז אין דער פארמע פון א בריעף, וועלכער איז אדרעסירט געווארען צו דר. חיים ווייצמאן, און ער איז גע׳חתמ׳עט פון דעם בריטישען פרעמיער, האנ. רעמזי מעקדאנאלד.

אין דעם דאזיגען נייעם דאקומענט אדער סטייטמענט, מאכט די בריטישע רעגירונג קלאהר וואס עס וועט זיין איהר צוקונפטיגע פאליסי בנוגע צו פאלעסטי־נע, און דר. חיים ווייצמאן האט, באלד נאכדעם ווי ער האט אפיציעל דערהאלי־טען דעם בריעף פון דעם פרעמיער, דער־קלערט, אז דער סטייטמענט פון דער גירונג „האט ווידער געשאפען א באזיס פאר קאמפעראציע צווישען די אידען און דער רעגירונג״, און ער האט אויך אויס־גערעכנט זיין גלויבען, אז איצט, מיט דער נייער אויסטייטשונג פון פאפעיל׳ס „ווייסען פאפיער״, דארף „צוריק אויפ־לעבען דער צוטרוי אין דער עקאנאמישער צוקונפט פון פאלעסטינע״.

עס ווערט פארשטאנען אז ווייצמאן האט דערמיט אויסגערדיקט די מיינונג פון די מעהרהייט מיטגלידער פון דער אי־דישער אגענטור, וועלכע האבען זיך דער־קלערהט צופרידען מיט דער רעגירונג׳ס נייער אויסטייטשונג אויף פאפעיל׳ס „ווייסען פאפיער״, וועלכער איז ארויס־גענעבען געווארען אין אקטאבער 1930.

דער נייער דאקומענט שטעלט זיך אפ אויף יעדען „ניט קלאהרען״ פונקט פון פאפעיל׳ס „ווייסען פאפיער״, און אלעס וואס עס איז ביז איצט געווען „ניט געווען קלאהר״ פאר דעם אידישען צד אין דעם „ווייסען פאפיער״, ווערט אין דעם נייעם דאקומענט אויסגעטייטשט פון פאפעיל׳ס „ווייסען פאפיער״, ווערט אויסגעלייגט אין א מעהר פרייזינניגען שטיק־מאנער, אזוי אז דאס, מעגליכקייטען צו פאר־ווידערונגען געווארען באדעוטענד צו־געלאזען.

און ניט נאר ווערען די „ניט־קלאה־רע״ פונקטען אויסגעטייטשט, נאר גע־וויסע פונקטען פון׳ם „ווייסען פאפיער״ ווערען אינגאנצען געענדערט.

די וויכטיגסטע דעפיניציע גע־נעבען אויף א פונקט פון דעם „ווייסען פאפיער״, און וועלכער איז געווען באר־זונדערס ניט צופרידענשטעלענד פאר די אידען איז — ווערען דער אידישער אי־מיגראציע קיין פאלעסטינע, לויט „פאס־זעלד׳ס פאפיער״ איז א פארבאט ארויפגעלייגט געווארען אויף אידישער אינוואנדערונג אין לאנד אויף אזוי לאנג, ווי לאנג עס וועלען זיין ארבייטסלאזע אראבער אין ארץ־ישראל. דאס האט גע־מיינט, אז די אראבישע ארבייטסלאזיג־קייט איז נעשאפען געווארען צוליעב דער אידישער אינוואנדערונג, און דאריבער האט די אידישע אינוואנדערונג געזאלט אינגאנצען אפגעשטעלט ווערען ביז — אלע אראבער אין ארץ־ישראל וועלען זיין באשעפטיגט.

די נייע אויסטייטשונג נעהמט ארונ־טער דעם דאזיגען פארבאט און דער־קלערהט, אז אזוי־פיעל נייע אימיגראנטען ווי דאס לאנד קאן נאר אריינגעהמען אין זיך, מעגען און דארפען אריינגעלאזען ווערען.

„עס איז לכתחילה אויסגעטייטשט געווארען, אז די רעגירונג פארבאט ווייר־טערדיגע אידישע אימיגראציע אין פא־לעסטינע, אזוי לאנג ווי דאס וועט שטע־הען אראבער צו געפיגען באשעפטיגונג. די רעגירונג האט אבער ניט אין זינען געהאט צו נאכפאלגען אזא פאלי־סי״, ווערט געזאגט אין דעם נייעם דא־קומענט וועגען דעם פונקט פון אימיגרא־ציע.

אין ציוניסטישע קרייזען ווערט די אויסטייטשונג אויף דעם דאזיגען פונקט פארשטאנען, אז די רעגירונג איז צום גונסטען פון א וויטערדיגער אידישער ארבייטער איינוואנדערונג, וואס דער „ווייסער פאפיער״ האט פארבאטען.

צוגעבענדיג אז איינינע אויסצוגען פון דעם נייעם דאקומענט זענען ניט גע־נוג־קלאהר ארויסגעבראכט און לאזען זיך אויסטייטשען אויף פארשיעדענע אופנס, זענען אבער די ציוניסטען אין דעם נייעם דאקומענט א נייפס פון עקסטרעמער פריינטליכקייט מצד דער רעגירונג, צום אידישען פאלק אין באזונדערס צו דער אידישער נאציאנאלער היים.

אידען מעגען קויפען באדען אין ארץ־ישראל

דער צווייטער וויכטיגסטער פונקט נאך אימיגראציע, איז די פראגע וועגען דערלויבען אידען קויפען באדען אין ארץ־ישראל. פאפעיל׳ס „ווייסער פאפיער״ האט געלויטעט, אז אידען מארען ניט אויסקויפען קיין באדען אזוי לאנג ווי עס זענען פארען באדעוטענדע אראבער אין פאלעסטינע, און אזוי ווי די בעדאיאנער שבטים זענען שטענדיג באדענלאז, ווייל ווי זענען וואנדערענדע שבטים דאריבער האט עס בעזאלט הייסען, אז אידען וועל־לען קיינמאל ניט קאנען קויפען באדען אין לאנד.

דער דאזיגער פונקט ווערט קלאהר אויסגעטייטשט אין דעם נייעם דאקו־מענט. לויט דער נייער אויסטייטשונג פיהלט זיך די רעגירונג בלויז פארפליכ־טעט צו אזעלכע אראבער וועלכע זענען דירעקט געווארען באדענלאז צוליעב דעם וואס אידען האבען אפגעקויפט שטיקער לאנד, אבער ניט צו די איבערגיגע אראב־בער.

דער דאזיגער אויסצוג אין דעם נייעם דאקומענט לייענט זיך ווי פאלגט:

„דער ווייסער פאפיער״ האט ניט ארויפגעלייגט קיין פארבאט אויף אידען צו מעגען קויפען נייעם באדען. ניט עס אנטהאלט אזא פארבאט און ניט עס האט אזעלכעס אין זינען. וואס די רעגירונג האט יא געוואלט איז אפצושטעלען צייט־ווייליג דאס פארקויפען באדען כדי עס זאל ניט שעדיגען די תארמאניע און קומענט וועגען דעם פונקט פון אימיגראר־ציע.

אין ציוניסטישע קרייזען ווערט די אויסטייטשונג אויף דעם דאזיגען פונקט פארשטאנען, אז די רעגירונג איז צום גונסטען פון א וויטערדיגער אידישער ארבייטער איינוואנדערונג, וואס דער „ווייסער פאפיער״ האט פארבאטען.

צוגעבענדיג אז איינינע אויסצוגען פון דעם נייעם דאקומענט זענען ניט גע־נוג־קלאהר ארויסגעבראכט און לאזען זיך אויסטייטשען אויף פארשיעדענע אופנס, זענען אבער די ציוניסטען אין דעם נייעם דאקומענט א נייפס פון עקסטרעמער פריינטליכקייט מצד דער רעגירונג, צום אידישען פאלק אין באזונדערס צו דער אידישער נאציאנאלער היים.

אידען מעגען קויפען באדען אין ארץ־ישראל

דער צווייטער וויכטיגסטער פונקט נאך אימיגראציע, איז די פראגע וועגען דערלויבען אידען קויפען באדען אין ארץ־ישראל. פאפעיל׳ס „ווייסער פאפיער״ האט געלויטעט, אז אידען מארען ניט אויסקויפען קיין באדען אזוי לאנג ווי עס זענען פארען באדענלאזע אראבער אין פאלעסטינע, און אזוי ווי די בעדאיאנער שבטים זענען שטענדיג באדענלאז, ווייל ווי זענען וואנדערענדע שבטים דאריבער האט עס בעזאלט הייסען, אז אידען וועל־לען קיינמאל ניט קאנען קויפען באדען אין לאנד.

דער דאזיגער פונקט ווערט קלאהר אויסגעטייטשט אין דעם נייעם דאקו־מענט. לויט דער נייער אויסטייטשונג פיהלט זיך די רעגירונג בלויז פארפליכ־טעט צו אזעלכע אראבער וועלכע זענען דירעקט געווארען באדענלאז צוליעב דעם וואס אידען האבען אפגעקויפט שטיקער לאנד, אבער ניט צו די איבערגיגע אראב־בער.

דער דאזיגער אויסצוג אין דעם נייעם דאקומענט לייענט זיך ווי פאלגט:

„דער ווייסער פאפיער״ האט ניט ארויפגעלייגט קיין פארבאט אויף אידען צו מעגען קויפען נייעם באדען. ניט עס אנטהאלט אזא פארבאט און ניט עס האט אזעלכעס אין זינען. וואס די רעגירונג האט יא געוואלט איז אפצושטעלען צייט־ווייליג דאס פארקויפען באדען כדי עס זאל ניט שעדיגען די תארמאניע און אינדוסטריע פון דעם נייעם פלאן וואס די רעגירונג נעהמט איצט אונטער צו באר־זעצען מעהרער אידען און אראבער אויף לאנד״.

„די רעגירונג פיהלט זיך פארפליכ־ט צו מאכען קלאהר אז סיי זי און סיי אלע ביז איצטיגע רעגירונגען אין פאלעסטינע, זינט ענגלאנד האט איבערגענומען דעם מאנדאט, האבען קלאהר דערקלערהט, אז זיי זענען צום גונסטען צו באזעצען וואס מעהרער אידען און אראבער אויף לאנד״.

דר. חיים ווייצמאן האט אויסגע־דריקט באזונדערע צופרידענהייט מיט דער דאזיגער קלאהרער אויסטייטשונג אין דעם נייעם דאקומענט.

דער דאקומענט וועלכער טראגט אן אפיציעלען באראקטער, וועט אריבערגע־שיקט ווערען פון דער בריטישער רעגי־רונג צו דער פעלקער ליגע און צום האי־קאמישאנער אין פאלעסטינע.

דער נייער דאקומענט מאכט אויך קלאהר אז די רעגירונג זאגט צו, צו באר־שטימען א רעגירונגס־אלטערנאטיוו, כדי צו באשטעטיגען וועלכע לענדרייען וועלכע מאכען איצט צו דער רעגירונג וועלען קאנען אוועקגעגעבען ווערען פאר אידישע באזיס.

„די ענגלישע רעגירונג״, זאגט זיך אין דעם נייעם דאקומענט, וועט פארזע־צען צו פארוואלטען פאלעסטינע לויט די טערמינען פון׳ם מאנדאט, לויט ווי עס איז גוטגעהייסען געווארען פון דער פעל־קערליגע. דאס איז אן אינטערנאציי־אנאלע פארפליכטונג פון וועלכער עס קאן גאר קיין רייד ניט זיין וועגען אפרייסען זיך״.

עס ווערט אבער אויך דערמאנט, אז אין דער זעלבער צייט וואס די רעגירונג האט איהרע אבליגאציעס צו אידען, האבען זי באשיצען די אינטערעסען פון דער ניט־אידישער באפעלקערונג פון פאלעסטינע.

„אבער דאס אידישע רעכט פון לאנד־קויף און אידישער איינוואנדערונג מוז פון דער רעגירונג הייליג באשיצט ווערען, ווייל עס איז א פאזיטיווע אבליגאציע לויט׳ן מאנדאט״, פארענדיגט דער נייער דאקומענט.

דר. חיים ווייצמאן

דעפוטאציע וויל ניט „פארענערס״ אין ראנימיד פארק

א דעפוטאציע פון „אנשטענדיגע קריסטליכע שטייער צאהלער״ וועלכע וואוינען אין דעם געגענט פון וואדה זיבען האט זיך נעכטען געווענדעט צו דער פארק קאמיטע, מיט א פארלאנג אז א נייער געגענד פאר א פארק זאל באשטימט ווערען אין יענעם געגענד ווייל דער ראני־מיד פארק איז ניט פאסיג פאר א לעבע־דיגען מענשען צו אריינטרעטען מיט א פוס, ווייל דארט געפינט זיך א „פארען עלעמענט״.

מר. א. גרעגאָרי, וועלכער איז געווען דער „רעדנער״ פון דער דעפוטאציע האט זיך באקלאגט אז זיין פרוי האט געהאט אראנזשירט אן אונטערנעהמונג אין דעם פארק, נאר זי האט געמוזט צוריקרופען די אונטערנעהמונג צוליעב די דאזיגע אויסלענדער.

דער פארק קאמישאנער האט פאר־זיכערט דער קאמיטע אז פארהאנדלונגען ווערען שוין אנגעפירט צו שאפען א נייעם פארק אין יענעם געגענט.

א צווייטע דעפוטאציע פון וואדה 5 האט זיך באקלאגט פאר דער פארקס קא־מיטע אז בעלוואודס פארק אויף שאו אין דאנדעס סטריט, איז געווארען אן אונ־ערטראלליכער פלאץ צוליעב די פארשיע־רונגען ספארט־צעמיס וואס ווערען דארט געשפיעלט. די מייסטע געיסס ווערען גע־שפיעלט, ווי באקאנט, פון אידישע ספארט קלובען.

בראקענשייר וועט ניט געשטעלט ווערען באלד צום משפט

טראץ דעם וואס דזשאהן בראקענ־שייר וועלכער האט דערשאסען דעם פאר־ליסמאן ראו מעקווילין פיהלט זיך שוין פיעל בעסער פון די וואונדען וואס ער האט באקומען, פונדעסטוועגען גלויבט מען ניט אויב ער וועט געמשפט ווערען ביי די היינטיגע אסיזעס.

קענינגין העלענא איז קראנק

בוקארעסט, פעב. 14.

קענינגין העלענא, די פרוי פון רומע־נישען קעניג קארעל, ליגט איצט קראנק אויף אינפלוענצע. דאס זעלבע איז קראנק די יונגסטלאווישע קענינגין מאריע.

קלאנגען טראגען זיך דא ארום אז דער קעניג פלאנט צו מאכען ענדערונגען אין דער רעגירונג. מען גלויבט אז ער וויל ווערען דיקטאטאר.

אברהם בער סימאנאף ע״ה

איז געשטארבען פרייטאג נאכט, די לויה וועט פארקומען

היינט (זונטאג) 11 אזייגער

פון דעם פארשטארבענעמס וואוינונג 530 קווין סטריט איסט, אלע מיטגלידער פון נר צדק קאנגרעגיישאן בערקלי זענען גע־בעטען קומען אפגעבען דעם פארשטארב־ענעם די לעצטע עהרע.

מינדעל בערגער ע״ה

אלע מעמבערס פון דער סטאשיווער שוהל און פון דער סטאשיווער ליידיס סאסייטי זענען אויפגעפאדערט צו קומען צו דער לויה פון מינדעל בערגער ע״ה די טאכטער פון וואלף און חנה בערגער

זונטאג עלף (11) א זייגער פריה

פון קראלס אנדרטייקינג פארלאר 366 באטהורסט סטריט צו דער סטאשיווער שוהל.

שפאנישער דיקטאטאר רעזיגנירט מיט גאנצען מאבינעט

מאדריד, פעברואר 14.

נאך יאהרען פון דיקטאטור, קריעגס צוישטאנד און רעבעלען אויפשטאנדען, האט די שפאנישע דיקטאטור היינט צו־זאמענגעבראכען און דאס לאנד האט פרייער אפגעאטמט. דער פרעמיער דיקטאטאר גענ. דאמאזא בערענגס, צו־זאמען מיט זיין גאנצען קאבינעט האבען רעזיגנירט אין קעניג אלפאנזא האט באלד סוספענדירט די וואהלען וואס האבען גע־זאלט פארקומען מאנאט.

דער קעניג האט אויך זיך געווענדעט צו די פיהרער פון דער ליבעראלער פאר־טיי צו פארמירען א נייע קאנסטיטיי־אנט׳ן לאנד און צו אשאפען די אלטע קאנסטיטוציע פון 1876. לויט וועלכער דאס לאנד איז כסדר רעגירט געווארען. עס האלט ניט וויט, אז שפאניע זאל ווערען א פולשטענדיגע רעפובליק.

גענעראלער סלאוק סטרייק וועט ארויסגערופען ווערען דינסטאג, אויב שלום ניט דערגרייכט

היינטיגען דינסטאג וועלען די טא־אנטער קלאוק־מאכער ארויסזאגען זייער מיינונג אויב א גענעראל סטרייק זאל גע־רופען ווערען אין דער אינדוסטריע א סטרייק קאן דערווייל אבער נאך פארמי־דען ווערען. אויב א שלום זאל דער־גרייכט ווערען צווישען די קלאוק־מאנו־פעקטשורערס און דער קלאוקמאכערס יו־ניאן.

אויף שבת פארנאכט איז פארראפען געווארען א צווייטע קאנפערענץ צווישען די באליבאטס און דער יוניאן, נאכדעם ווי די ערשטע קאנפערענץ וואס איז פאר־רופען געווארען פון דעם פראווינציעלען ארבייטס־מיניסטער האנ. דר. רוש. ה. מאנטעיט אויף פרייטאג. איז געווען א דורכפאל ווייל צו דער קאנפערענץ איז געקומען בלויז איין צד, די יוניאן, בעת די באליבאטס האבען זיך גארניט געוויזען.

די שבת׳דיגע־קאנפערענץ איז אויך פארראפען געווארען פון דעם ארבייטס־מיניסטער, וועלכער ווענדעט אן אלע מיט־גליכקייטען צו ברענגען צו א שלום כדי צו אויסמיידען א סטרייק אין דער איצטיגער שווערער צייט.

בערנארד שיין, דער ארגאניזיער פון דער יוניאן, האט פרייטאג פארגעלעגט פאר דעם ארבייטס־מיניסטער די בעדי־רונגען פון דער יוניאן — אן 8 שעה׳דיגען ארבייטס־טאג און א וועידוש־אגרימענט.

פארהער אפגעלענט ביז דינסטאג

פאר דיסטער לאניע, אין אסגור האל, איז פרייטאג פארגעקומען דער פארהער וועגען דער פעטיציע וואס איז ארויינגעגעבען געווארען געגען „זשורנאל פרעס לימיטעד״, און דער ריכטער האט די פעטיציע אריבערגע־שיקט פאר א ווייטערדיגען פארהער צו ריכטער סעדזשוויק, אין באנקראט־געריכט.

דער ווייטערדיגער פארהער וועט פארקומען דינסטאג, ווען דער ריכטער וועט דארפען אנטשיידען, צי די פיר־מע וועלכע ניט יעצט ארויס דעם „זשורנאל״ זאל ליקווידירט ווערען, אדער זאל דערקלערהט ווערען באנ־קראט.

מבול אין אריזאנא פאראורזאכט טויט און פארניכטונג

יומא אריזאנא, פעברואר 14.

א מבול וואס האט זיך אראפגעגע־סען איבער דעם שטעדטעל וועלטאן, האט פאראורזאכט א צאהל טויטען פאלען און איבער א צעהנדליג הייזער זענען איינ־גאנצען ארונטער געשוועמט געווארען.

אן אויטאמאביל מיט פיער פאסא־זשירען, פון וועלכע איינער אזן אן איינ־וואוינער פון אנטריא איז פארניכטעט געווארען. אלע פאסאזשירען זענען טויט. די געגויע צאהל פון די אומגעקומענע איז נאך דערווייל ניט באקאנט.

שטורם טראגט זיך איבער איראפע

וויען, פעב. 14.

א שטארקער שניי־שטורם טראגט זיך איצט איבער גאנץ מזרח־אייראפע, און די באהנען קאנען זיך פאקטיש ניט באר־ווענען.

אין וויען איז דער גאנצער טרעפיק אפגעשטעלט געווארען.

ר׳עגירונג וועט באטראכטען פרא־טעסט-האנדלונג פון 68 פראפעסארען

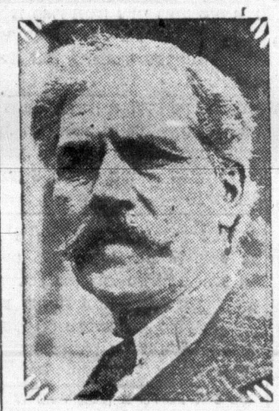

פרעמיער רעמזי מעקדאנאלד

וועלכער האט אין נייעם דאקומענט קלאהר געמאכט ענגלאנד׳ס שטעלונג צו ארץ־ישראל.

א היבשער סקאנדאל האט זיך איצט ענטוויקעלט ארום דער האנדלונג פון די 68 אוניווערזיטעט פראפעסארען וועלכע האבען, מיט א צייט צוריק פארעפענט־ליכט א שארפען פראטעסט געגען דער טאראנטער פאליציי און דער פאליס קא־מישאן, געגען דעם וואס עס איז פאר־באטען געווארען צו אויסדריקען פריי יע־דענס מיינונג אין טאראנטא.

די באדר אף גאווערנארס פון דעם טאראנטער אוניווערזיטעט האט אפגע־האלטען א ספעציעלען מיטינג וועגען דער דאזיגער האנדלונג פון די פראפעסארען. טראץ דעם וואס מען ווייסט ניט וואס ביי דעם דאזיגען מיטינג איז גערעדט גע־ווארען און אויך וואס עס איז באשלאסען געווארען, פונדעסטוועגען ווייסט מען יא, אז די באדר האט איבערגעשיקט א קאר מיזוקאציע וועגען דעם דאזיגען ענין צו דער פראווינציעלער רעגירונג, און עס איז מעגליך אז די רעגירונג זאל ריפען די פראפעסארען צו פארטזווארטליכקייט.

אידישער פארלאמענט מעמבער מעמבער היפס וועט רעדען אין טאראנטא.

אין דער זעלבער צייט איז געפטען אפיציעל באקאנט געווארען אז דער אידי־שער ארבייטער פארלאמענט מעמבער א. א. היפס פון ווינניפעג וועט דעם 8טען מערץ ארגעניזירען אן ארבייטער פארזאמ־לונג „אויב די פאליציי וועט דערלויבען אדער ניט״. די פאראזאמלונג וועט פאר־קומען אין לייבאר טעמפעל אויף טשערטש סטריט, אבער אויב די פאליציי זאל פאר־באטען צו באנוצען דעם האל וועט ער ארגעניזירען „אן אפען עיר״ פארזאמלונג.

טשיעף דרייפער האט זיך נעכטען אנטזאגט צו דיסקוטירען וועגען היפס טשאלענדזש.

היינט קומט פאר דער באנקעט פאר ת״ת עץ־חיים

דער קאמפיין פאר 25 טויזענט דאָ־לאר פאר דער ת״ת עץ־חיים אויף דיאמרי־סטריט, וועט אנגעהויבען ווערען היינט, זונטאג 6 אזייגער פארנאכט, צוזאמען מיט׳ן באנקעט.

ראביי דר. דראכמאן וועט זיין דער הויפט־רעדנער, און אנגעזעהענע טאראנ־טאר אידישע עסקנים וועלען אנווועזענד זיין.

רעוויזיאניסטען דער־וועהלען א נייעם וועד־לאומי אין א״י

ירושלים, פעברואר 14.

די ערשטע סעסיע פון דעם אספת הנבחרים האט זיך געשטען געשלאסען, נאכדעם ווי די דריי מאניגע ווינג אין פארענדיגט געווארען. דער רעוויזיאניס־טישער בלאק וועלכער האט זיך אפגערי־סען דעם ועד־לאומי האט דערוועהלט אן איינענעם אידישען נאציאנאל ראט (ועד לאומי) און אויך באשלאסען אז דער נייער ראט זאל באשטימען וועגען דער באטיי־ליגונג אין די פארהאנדלונגען צווישען דער אידישער אגענטור און דער בריטי־שער רעגירונג.

דער רעוויזיאניסטישער בלאק האט פארלאזען די סעסיע פון אספת הנבחרים אלס פראטעסט געגען דעם וואס דער אי־דישער ישוב אין ארץ ישראל זאל זיך ניט באטייליגען מיט די אידישע־ענגלישע פארהאנדלונגען.

היינט אוועגט, דער געצייג קאמפיין קאנצערט אין סטענדערד טעאטער

אין סטענדערד טעאטער קומט פאר היינט אוועגט 8.30 פינקטליך, דער גרויס־סער קאנצערט און מאס־מיטינג פון דעם געצייג־קאמפיין.

חונט ראטעוועט גאנצע פאמיליע פון פאר־ברענט ווערען

מר. און מרס. אלפרעד פיעלד און זייער זוהן, וועלכע וואוינען אויף 158 דרעיטאן עוועניו האבען צו פארדאנקען פאר זייערע לעבענס נייער הונט, וועלכער האט מיט זיין האווקען און קלעטערען אויף דעם שלאפצימער פון זיינע באליבא־טס, זיי אויפגעוועקט, ווען א פייער האט דארט אויסגעבראכען. אויב אבער דער הונט האט גערעטעוועט זיינע באליבא־טס איז ער, וואהרשיינליך אליין אומגע־קומען אינ׳ם פייער, וואהרס די פייערלייט האבען איהם בשום אופן ניט געקאנט גע־פינען.

דער מאטעריעלער שאדען ווערט אפ־געשאצט צו באטרעפען. ארום 600 הונ־דערט דאלאר.

דעפוטאציע פון „אנשטענדיגע״ שטייער צאהלער

א דעפוטאציע פון „אנשטענדיגע קריסטליכע שטייער צאהלער״ וועלכע וואוינען אין דעם געגענט פון וואדה זיבען האט זיך נעכטען געווענדעט צו דער פארק קאמיטע, מיט א פארלאנג אז א נייער געגענד פאר א פארק זאל באשטימט ווערען אין יענעם געגענד ווייל דער ראני־מיד פארק איז ניט פאסיג פאר א לעבע־דיגען מענשען צו אריינטרעטען מיט א פוס, ווייל דארט געפינט זיך א „פארען עלעמענט״.

מר. א. גרעגאָרי, וועלכער איז געווען דער „רעדנער״ פון דער דעפוטאציע האט זיך באקלאגט אז זיין פרוי האט געהאט אראנזשירט אן אונטערנעהמונג אין דעם פארק, נאר זי האט געמוזט צוריקרופען די אונטערנעהמונג צוליעב די דאזיגע אויסלענדער.

דער פארק קאמישאנער האט פאר־זיכערט דער קאמיטע אז פארהאנדלונגען ווערען שוין אנגעפירט צו שאפען א נייעם פארק אין יענעם געגענט.

א צווייטע דעפוטאציע פון וואדה 5 האט זיך באקלאגט פאר דער פארקס קא־מיטע אז בעלוואודס פארק אויף שאו אין דאנדעס סטריט, איז געווארען אן אונ־ערטראלליכער פלאץ צוליעב די פארשיע־רונגען ספארט־צעמיס וואס ווערען דארט געשפיעלט. די מייסטע געיסס ווערען גע־שפיעלט, ווי באקאנט, פון אידישע ספארט קלובען.

ר׳עגירונג וועט באטראכטען פרא־טעסט-האנדלונג פון 68 פראפעסארען

א היבשער סקאנדאל האט זיך איצט ענטוויקעלט ארום דער האנדלונג פון די 68 אוניווערזיטעט פראפעסארען וועלכע האבען, מיט א צייט צוריק פארעפענט־ליכט א שארפען פראטעסט געגען דער טאראנטער פאליציי און דער פאליס קא־מישאן, געגען דעם וואס עס איז פאר־באטען געווארען צו אויסדריקען פריי יע־דענס מיינונג אין טאראנטא.

די באדר אף גאווערנארס פון דעם טאראנטער אוניווערזיטעט האט אפגע־האלטען א ספעציעלען מיטינג וועגען דער דאזיגער האנדלונג פון די פראפעסארען. טראץ דעם וואס מען ווייסט ניט וואס ביי דעם דאזיגען מיטינג איז גערעדט גע־ווארען און אויך וואס עס איז באשלאסען געווארען, פונדעסטוועגען ווייסט מען יא, אז די באדר האט איבערגעשיקט א קאר מיזוקאציע וועגען דעם דאזיגען ענין צו דער פראווינציעלער רעגירונג, און עס איז מעגליך אז די רעגירונג זאל ריפען די פראפעסארען צו פארטזווארטליכקייט.

אידישער פארלאמענט מעמבער היפס וועט רעדען אין טאראנטא.

אין דער זעלבער צייט איז געפטען אפיציעל באקאנט געווארען אז דער אידי־שער ארבייטער פארלאמענט מעמבער א. א. היפס פון ווינניפעג וועט דעם 8טען מערץ ארגעניזירען אן ארבייטער פארזאמ־לונג „אויב די פאליציי וועט דערלויבען אדער ניט״. די פאראזאמלונג וועט פאר־קומען אין לייבאר טעמפעל אויף טשערטש סטריט, אבער אויב די פאליציי זאל פאר־באטען צו באנוצען דעם האל וועט ער ארגעניזירען „אן אפען עיר״ פארזאמלונג.

טשיעף דרייפער האט זיך נעכטען אנטזאגט צו דיסקוטירען וועגען היפס טשאלענדזש.

היינט אוועגט, דער געצייג קאמפיין קאנצערט אין סטענדערד טעאטער

דער הויפט־רעדנער פונ׳ם היינטיגען אוועגט וועט זיין פראפעסאר גאלאצקי, וועלכער איז באקאנט אלס וואונדערבארער אראטאר. ער וועט אין קלאהרע ווערטער איבערגעבען א גרום צו די טאראנטער אידען פון זייערע ברידער. שוועסטער און קרובים וועלכע געפינען זיך אונטער דעם סאוויעטישען רעזשים.

קאנטראלער דזשיימס סימפסאן וועט אויך ריידען און בערנארד שיין, דער אר־גאניזירער פון דער קלאוק־מאכער יוניאן, וועט זיין דער פארזיצער.

אין דעם מוזיקאלישען פראגראם וועט זיך באטייליגען דזשוליוס נאטאנזאהן, איזידאר מעלצער, צוזאמען מיט די מעהר־סטע מיטגליעדער פון דער איצטיגער טע־אטער טרופע.

די אויפגאבע פון דעם געצייג־קאמ־פיין איז צו שאפען מיטלען ווי אזוי צו שטעלען צוריק אויף די פיס יענע אידען וועלכע זענען געפאלען קרבנות צוליעב דער נייער אדרענונג אין רוסלאנד, וועלכע זענען ארויסגעשטויסען געווארען פון אלע זייערע פאזיציעס, אהן מעגליכקייטען צו פארידענען.

דער איינטריט צו דעם היינטיגען געצייג קאמפיין קאנצערט איז דורך סיל־ווער קאלעקשאן.

KODAK SAFETY FILM