The Daily Hebrew Journal

דער אידישער זשורנאל

אונזער טעלעפאן נומערס זענען 6830 / 6831 פריינטי

אונזער אפיס איז אין 542 דאנדעס וועסט

VOLUME XVII No 7478 | Sunday, January 4th, 1931 | יום א׳ ט״ו טבת, פרשה שמות, תרצ״א. | טאראנטא, זונטאג דעם 4־טען יאנואר, 1931. | PRICE THREE CENTS

N Y Public Library 476 Fifth Ave NEW YORK N Y

THE PUBLIC JAN 7 ASTOR, LENOX AND TILDEN FOUNDATIONS

פאלעסטינער אידען וועלען מארגען וועהלען א וועד לאומי; זשאבאטינסקי וועט אפשר ווערען פירער

דער הויפט־קאמף ווערט געפיהרט צווישען רעוויזיאָניסטען און „הסתדרות״ (ארבייטער). — 18 טיקעטס ארויסגע־שטעלט. — פרויען באזונדערס אקטיוו. — רוטענבערג׳ס צוריקציאונג מאכט מעגליך פאר׳ן פיהרער פון דער זיעג־רייכער פארטיי אין די וואהלען איבערצונעהמען אמט.

ירושלים, יאנואר 3.

אן ערב וואהלען שטימונג הערשט איצט צווישען די אידען אין ארץ־ישראל, וואו עס דארפען פארקומען מארגען, מאנ־טאג, וואהלען פאר׳ן וועד־לאומי.

דער הויפט קאמף ווערט געפיהרט צווישען דער פאלעסטינער אידישער אר־בייטער פארטיי (הסתדרות) און די רע־וויזיאָניסטען. ארום און ארום זענען 18 טיקעטס גוטגעהייסען געווארען פון דעם צענטראלען אידישען וואהל קאמיטעט.

דער קאמפיין איז היינטיגס יאר באר־זונדערס אנגעשטרענגט, ווייל אן דעם אויסגאנג פון די וואהלען, הענגט אויך אָפּ די צוקונפטיגע פיהרערשאפט פון וועד לאומי, נאכדעם, ווי פנחס רוטענבערג האט באשלאסען צו צוריקציהען זיך פון פיה־רערשאפט. די רעוויזיאָניסטען פלאנע־זען, אויב זיי זאָלען ארויסקומען זיגרייך פון די מארגענדיגע וואהלען, צו ארויס־שטעלען זשאבאטינסקי׳ס קאנדידאטור פאר דעם יושב־ראש־אמט פון וועד־לאומי.

די ארבייטער פארטיי האט אויך אן איינגעגעבן קאנדידאט פאר דעם אמט.

באזונדערס אקטיוו אין די וואהלען זענען היינטיגס יאר, די אידישע פרויען פון ארץ־ישראל. זיי ארבייטען גאנץ ענערגיש פאר זייער „טיקעט״ מיט הענ־רעטא סזאלד בראיס. די איבערגיגע טיי־קעטס זענען פון די פוילישע אידען, מזרחיסטען, ארטאָדאָקסישע אידען און אנדערע.

Gen. J.J.C. Joffre

מארשאל זשאפר

פראנצויזישער קאמאנדיר וועלכער איז נעכטען געשטארבען.

מארשאל זשאפר, קאמאנדיר פון דער פראנצויזישער ארמיי, געשטארבען

פאריז, יאנואר 3.

היינט, פונקט 8.23 פריה, איז גע־שטארבען דער בארימטער פראנצויזי־שער מיליטאריסט און קאמאנדיר פון די פראנצויזישע ארמייען אין פארלויף פון דער לעצטער וועלט־מלחמה, מארשאל דזשאזעף זשאפר, נאך א קאמף פון עט־ליכע וואכען וואס ער האט אנגעפיהרט מיט׳ן טויט.

מען האט פריהער געוואוסט אז מאר־שאל זשאפר וועט שטארבען, אבער זיין בערקווירדיגע ווידערשטאנדס־קראפט די נאצע צייט האט אלעמען כמעט איבע־ראשט. ער איז אלט געווען 78 יאר.

זיין קערפער וועט איינבאלזאמירט ווערען און וועט פארבלייבען אין האספי־טאל 24 שעה. דער קערפער וועט זיין באקליידט אין זיין „אוניפארמע, און אי־בער זיין קערפער וועט זיין אויסגעשפּיי־שט דער פראנצויזישער פלאג. נאכדעם וועט דער קערפער ארויסגעפיהרט ווערען אין דעם מיליטערישען טשאפעל, וועלכער וועט זיין באהאנגען מיט אלטע צוריסענע פלאג־נען וועלכע זענען פארבליבען פון דער לעצטער מלחמה.

מארשאל זשאפר האט קאמאנדירט די פראנצויזישע ארמיי אין מארן, וואו ער האט צוריקגעטרעטען דעם דייטשען אנ־גריף. ער איז דאריבער געווען זעהר באַ־ליעבט ביים פראנצויזישען פאָלק.

מארשאל זשאפר, קאמאנדיר פון דער פראנצויזישער ארמיי, געשטארבען

בערלין, יאנואר 3.

אלס רעזולטאט פון א געשלעג פון מיינער־סטרייקס, סקעבס און פאָליציי איז היינט איינער געטויט געווארען און עטלי־כע זענען פארוואונדעט געווארען לעבען רוזבערג.

די פאָליציי האט באשיצט די סקעבס און האט געוואָלט צוטרייבען א סטרייקער פארזאמלונג לעבען דער מינע אין רהיין.

3 זענען דערהרג׳עט געווארען און א גרויסע צאָהל זענען פארוואונדעט געווא־רען אלס רעזולטאט פון די פרישע אויס־ברוכען, וואָס זענען געטען פארצייכענט געווארען איבערן לאנד צווישען די פאר־שיעדענע פארטייען.

פרישע אויסברוכען קומען פאָר אין דייטשלאנד

קיין דאמיניאן סטאטוס פאר אירלאנד, זאגט לארד סענקי

לאָנדאָן יאנואר 3

לארד סענקי האט דערקלערט צו די אינדישע דעלעגאטען פון דער אינדיש „רונדטער טיש״ קאָנפערענץ, אז זייער פאר־לאנג פון א דאמיניאן סטאטוס פאר אינ־דיע וועט ניט נאכגעגעבען ווערען פון דער רעגירונג. פונדעסטוועגן האבען די אינ־דישע דעלעגאטען דאך אָנגעוועגדעט אלע זייערע מעגליכקייטען צו געווינען א פאראנטווארטליכע רעגירונג־סיסטעם פאר אינדיע.

פרינץ מיהאי פון רו־מעניע קראנק

בוקארעסט, יאנואר 3.

פרינץ מיהאי, אין געוועזענער קע־ניגעל פון רומעניען ליידט פון א פארקיה־לונג און. די דאקטוירים האבען פארא־דענט ער זאָל ניט אלטע צוריסענע פלאָ־גען וועלכע זענען פארבליבען פון דער לעצטער מלחמה.

מען גלויבט אז א דאנק זיין קראנק־הייט וועלען אפשר די ברוגז׳ע טאטע־מאמע׳ זיך איבערבעטען דעם דייטשען אנ־גריף. ער איז דאריבער געווען זעהר באַ־ליעבט ביים פראנצויזישען פאָלק.

מעקבריד באשליסט צו פארערען א „ריקאונט״; סטיוארט׳ס מאיארי־טעט איז בלויז 313

קלאגען זענען געמאכט געווארען אז „מעקבריד־באלאָטס״ זענען ארויסגעוואָרפען געווארען אין וואָרט 4 און 5, ווייל די באצייכנונגען זענען געווען עטוואָס ארויס פון ליניע. — אנדערע קלאגען אויך געמאכט. — אָפיציעלע צעהלונג שניידט סטואַרט׳ס מאיאָריטעט מיט 68 שטימען.

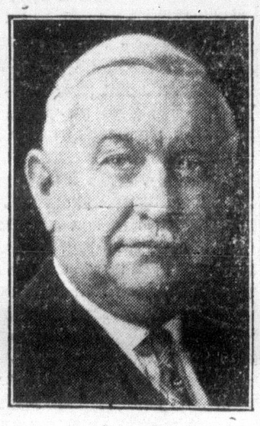

סעם מעקבריד

סעם מעקבריד, דער מעיאָר־קאנדי־דאט אין די היינטיגע־יערינע מוניציפאלע וואהלען, האט באשלאָסען צו פארלאנגען א „ריקאונט״, נאכדעם ווי ער האט גע־הערט אז די אפיציעלע מאיאָריטעט מיט וועלכער סטואַרט איז דערוועהלט געווא־רען איז 313, אנשטאט 381, ווי עס איז פריהער, ניט אפיציעל געווען אנגעגעבען.

„מיין פארלאנג פאר א „ריקאונט״ איז ניט דערפאר ווייל איך גלויב אז עמי־צער האט בכיון געפעלשט די בע־לאָטס, נאר פשוט דערפאר ווייל איך גלויב אז טעות׳ן קאָנען פאסירען, און דאריבער וועל איך פארלאנגען אז די שטימען וואס זענען אָפּגעגעבען געווארען פאר מעיאר, זאָלען נאך אמאל איבערגעצעהלט ווע־רען״, האט מר. מעקבריד דערקלערהט, באַאנטוואָרטענדיג זיין באשלוס.

מר. מעקבריד האט אויך דערקלערהט, אז אין די וואָרדס 4 און 5, זענען בע־לאָטס ארויסגעוואָרפען געווארען, וועלכע זענען געווען באצייכענט פאר מעקבריד׳ן, בלויז דערפאר ווייל די באצייכנונגען זע־נען געווען עטוואָס ארויס פון ליניע.

אנדערע קלאגען זענען אויך געמאכט געווארען, וועלכע גיבען א גענוגעדען גרונט צו פארלאנגען א „ריקאונט״ פון די שטימען, און מר. מעקבריד האט זיין באשלוס געמאכט שטיצענדיג זיך אויף דעם דאָזיגען גרונט.

עס איז אפיציעל אויך געמאכט געווארען, אז אין די מוניציפאלע וואהלען זענען 718 בעלאָטס וועלכע זענען גע־שטימט געווארען פאר מעיאר, צוריקגעגעבן זען געווארען פון דעפיוטי ריטורנינג באַ־אמטע, וואס דאס מאכט אויס נאך וועניגער ווי 1 „וואוט״ פאר יעדען פון די 789 אבדיוויזאנס. דער דאָזיגער פאקט וועט שפּילען א גרויסע באדייטונג אינ׳ם „ריקאונט״ וואס סעם מעקבריד האט גע־פארערט.

א „ריקאונט״ איז אויך מעגליך אין וואָרד 1, וואו אלדערמאן טרול האט פאר־לוירען בלויז מיט 38 שטימען צו דזשאנ־סאָן׳ען.

„אוירל אָף קראמער״ קומענדער גאווערנאר פון קאנאדע

לאָנדאָן יאנואר 3.

די באשטימונג פון דעם „אוירל אָף קאָרמער״ אלס קומענדען גאווערנאר דזשענעראל פון קאנאדע, ווערט באטראכט אזוי גוט ווי אָפיציעל, לויט ווי עס מעל־דעט די „דיילי עקספּרעס״.

דער אוירל אָף קראמער איז, זינט 1922 געווען לארד טשענסבערליין. פון דעם קענינס פארמעגען. זיין אמת׳ער נאָ־מען איז ראלענד טאמאס בערינג.

אין דיפלאמאטישען דיענסט איז ער אריינגעטראטען אין 1900.

מאסאריק באגריסט ניט הינ־דענבורג׳ן

פראג, יאנואר 3.

אלס רעזולטאט פון די לעצטע אנטי־דייטשע רייאטען וואס זענען פארגעקומען אין טשעכאָסלאָוואקיע, האט דער אלטער ליבעראלער פרעזידענט פון טשעכאָסלאָ־וואקיע, מאסאריק, איינגאדירט דעם דייט־שען פרעזידענט הינדענבורג, ניט צושו־קענדיג איהם קיין גייז־יאר באגריסונג, באטש צו אלע אייראָפּעאישע פיהרער האט ער יא געשיקט באגריסונגען.

בלוטיגע רעוואלוציע אין פאנאמא ברענגט נייע רעגירונג

וואשינגטאָן, יאנואר 3.

דר. מענועל הערערא, דער הויפּט־ריכטער פון פאנאמא׳ר סופּרים־קאורט, האט זיך געווענדעט צו דר. ריקארדא דזש. אלפארא, וועלכער איז דער פאנאמא׳ער פארטרעטער אין די פאראיינינגטע שטאַ־טען, אז ער זאָל צוריקקומען קיין פאנאמא צו וועהרען פרעזידענט פון לאנד, אויף דעם פאָלק פונ׳ם ארונטערגעוואָרפענעם פרעזידענט פלאָרענסיאָ הארמאדיא. אראָ־זעמענא.

פאנאמא סיטי, יאנואר 3.

די רעגירונג פון דער פאנאמא׳ר רע־פּובליק איז געפאלען, צוזאמען מיט איהר פרעזידענט אראָזעמענא, נאך א שנעלען אבער מעכטיגען רעוואָלט, מצד די מא־טען, וועלכע האבען אין פארלויף פון דעם נעכטיגען טאָג פארוואונדעלט די שטאדט און א שלאכטפעלד.

צעהן מענשען זענען געטויט געווא־רען אין דעם איבערשוס וואס איז פאר־געקומען לעבען דעם פרעזידענט׳ס פא־פאלאָן, און 14 זענען שווער פארוואונ־דעט געווארען. צווישען די פארוואונדע־טע איז פאראן דער אמעריקאנער צייי־טונגסמאן הארוועל פ. עירס, וועלכער גע־פינט זיך אין א קריטישען צושטאנד.

נעוועזענער רעוואלו־ציאנערער פירער פון מעקסיקא אין מאנטרעאל

על־פאזא, טעקסאס, דעצ. 3.

עס איז היינט אויפגעדעקט געווארען אז דער פיהרער פון דעם מעקסיקאנישען אויפשטאנד אין 1929, געפינט זיך אין מאנטרעאל, וואו ער־וואוינט מיט א פרוי, הגם ער האט זיין פריהערדיגער פרוי נאך ניט אָפּגע׳גט. דער רעוואָלוציאנערער פיהרער, געגעראל עסקאבאר, רופט זיך אין מאנטרעאל דזש. דעראס, און זיין גע־ליעבטע הייסט עלזיזא וואלעס.

זיין געזעצליכע פרוי האט זיך דאר־ריבער געוועזענדעט אין קווייבעקער גערעכט, פארלאנגענדיג א גט פון איהר מאן. ער האט אויך א מיליאָן דאָלאר אין קאנאדער בענק, זאגט זיין פרוי.

באנעהט זעלבסמארד כדי ניט ארויסגעבען סודות

רוים, איטאליע, יאנואר 3.

אייזדער צו באטרייגען א חבר וועל־כער האט צוזאמען מיט איהם געארבייט צו אומוואָרפען די פאשיסטישע מאכט פון איטאליען, איז דער באקאנטער ליבעראל דר. אמבערטא, סעווא, באגאנגען זעלבסמ־מאָרד אין זיין צעל, וואו ער איז געזעסען איינגעשפארט אויף א קלאגע פון שפּיא־נאזש.

מארגען לעצטער מיטינג פון אלטען סיטי־קאנסיל

דער לעצטער מיטינג פון 1930 סיטי־קאָנסיל וועט אָפּגעהאלטען ווערען מאר־גען, מאנטאג, 3 אזייגער בייטאג. א לעצ־טער מעסעדזש וועט געלייענט ווערען פון עקס־מעיאר בוידט וועמפּ, וועלכער גע־פינט זיך איצט אין האספיטאל.

נסים בכר געשטארבען

ניו יארק, יאנ. 3.

נסים בכר, איינער פון די אינטערע־סאנטסטע אידישע כלל־טוער טיפען אין אמעריקע, איז דא געשטארבען אין עלטער פון 83 יאר.

פרישע אויסברוכען קומען פאָר אין דייטשלאנד

בערלין, יאנואר 3.

אלס רעזולטאט פון א געשלעג פון מיינער־סטרייקס, סקעבס און פאָליציי איז היינט איינער געטויט געווארען און עטלי־כע זענען פארוואונדעט געווארען לעבען רוזבערג.

די פאָליציי האט באשיצט די סקעבס און האט געוואָלט צוטרייבען א סטרייקער פארזאמלונג לעבען דער מינע אין רהיין.

3 זענען דערהרג׳עט געווארען און א גרויסע צאָהל זענען פארוואונדעט געווא־רען אלס רעזולטאט פון די פרישע אויס־ברוכען, וואָס זענען געטען פארצייכענט געווארען איבערן לאנד צווישען די פאר־שיעדענע פארטייען.

קיין דאמיניאן סטאטוס פאר אירלאנד, זאגט לארד סענקי

לאָנדאָן יאנואר 3

לארד סענקי האט דערקלערהט צו די אינדישע דעלעגאטען פון דער אינדיש „רונדטער טיש״ קאָנפערענץ, אז זייער פאר־לאנג פון א דאמיניאן סטאטוס פאר אינ־דיע וועט ניט נאכגעגעבען ווערען פון דער רעגירונג. פונדעסטוועגן האבען די אינ־דישע דעלעגאטען דאך אָנגעוועגדעט אלע זייערע מעגליכקייטען צו געווינען א פאראנטווארטליכע רעגירונג־סיסטעם פאר אינדיע.

פרינץ מיהאי פון רו־מעניע קראנק

בוקארעסט, יאנואר 3.

פרינץ מיהאי, אין געוועזענער קע־ניגעל פון רומעניען ליידט פון א פארקיה־לונג און. די דאקטוירים האבען פארא־דענט ער זאָל ניט אלטע צוריסענע פלאָ־גען וועלכע זענען פארבליבען פון דער לעצטער מלחמה.

מען גלויבט אז א דאנק זיין קראנק־הייט וועלען אפשר די ברוגז׳ע טאטע־מאמע׳ זיך איבערבעטען דעם דייטשען אנ־גריף. ער איז דאריבער געווען זעהר באַ־ליעבט ביים פראנצויזישען פאָלק.

קאנאדער ארבייטס־מיניסטער וועט אליין אונטערזוכען גרעניץ באשרענקונגען

ווינדזאר, יאנואר 3.

די אָנגעשטרענגונגען לאנג וואס אין געשאפען געווארען אין ווינדזאר, וואו די אמעריקאנער אימיגראציאָנס־באאמטע האבען דעפארטירט טויזענטער ווינדזאָ־רער ארבייטער פון דעטראיט, דערפאר וואס זיי פלעגען ארבערגעהן אהין פאר זייער טעגליכער אָרבייט, וועט איצט אונ־טערזוכט ווערען פערזענליך פון דעם קאָ־נאדער ארבייטס־מיניסטער, סעגאטאר גי־דעאָן האבערטסאָן.

דער פערזאָנלער ארבייטס־מיניסטער ווערט דערוואַרט אין ווינדזאָר היינט, און ער וועט גלייך אָנהויבען די אונטערזוכונג.

אלס רעזולטאט פון דער שארפער נאָטע וואס די קאנאדער רעגירונג האט צוגעשטעלט דורך איהר לעגאציע אין וואַ־שינגטאָן צו דער אמעריקאנער רעגירונג, דערפאר וואס די נייע גרעניץ־באשרענקונ־גען פאר קאנאדער איינוואוינער ווערען געמאכט אין דירעקטען געגענזאַץ מיט דער פארשטענדיגונג וואס איז דערגרייכט געווארען אין 1927, האט דער אמעריקאָ־נער אימיגראציאָנס דעפּארטמענט אבי־סעל פארלייכטערט די סיטואציע, און הוג־דערטער קייסעם וואו קאנאדער ארבייטער זענען פארבאטען געווארען צו אריבער־נעהן קיין דעטראיט ארבייטען, זענען פון וואשינגטאָן, ווידער דערלויבט געווארען צו אריבערגעהן די גרעניץ טעגליך.

שול באנקעט אין פארבאנד אינסטיטוט

דערפארבאנד שול באנקעט, וועל־כער איז געווען אראנזשירט היינט אין רובינס רעסטאראן, וועט פארקומען אין פארבאנד אינסטיטוט סיסעל סטריט.

אלע חברים און פריינט זענען דארום געבעטען צו קומען אין פארבאנד אינסטי־טוט אין צייט.

געווערקשאפטען קאָנפערענץ פאר 1931, זונטאג דעם 1־טען פעברואר

די קאָנפערענץ פאר דעם געווערק־שאפטען קאמפּייען פון 1931 וועט אָפּגע־האלטען ווערען דעם 1־טען פעברואר.

פרייטאג — דעם 9־טען יאנואר

וועט זיך אין „זשורנאל״ אָנהויי־בען צו דרוקען אן אינטערע־סאנטער ראָמאן.

פאָלגט נאך די ווייטערדיגע איינצעלהייטען.

האמילטאנער מאן פאר שווינדט טרב דער חתונה

האמילטאָן, יאנואר 3.

די פאָליציי איז איצט אויף דער וואך צו געפינען דזשאהן סימפּסאָן, א גוט־באַ־קאנטער היגער ספּארטסמאן, וועלכער איז פלוצלונג נעלם געווארען, זינט לעצטען מיטוואך. און ער איז מעהר ניט געזעהן געווארען. ער האט געזאָלט באלד התונה האבען, און זיין פלוצליכער פארשוואונ־דען ווערען איז דאריבער נאך א גרעסערע מיסטעריע.

נאך א וואך צייט איז פארבלי־בען צום קרעמער קאנצערט

קומענדען מאנטאָג, דעם 12־טען יא־נואר וועט אין מעסי האל זיין דער איזא קרעמער קאנצערט, וועלכער ווערט אראנ־זשירט אלס בענעפיט פאר׳ן עמיורדזשענ־סי לאון פאנד.

טיקעטס פאר׳ן קאנצערט קען מען באקומען אין „זשורנאל״ אָפיס.

טערקישע רעגיערונג זעצט פאר ארעסטען

איסטאנבול, יאנואר 3.

ווייטערדיגע ארעסטען זענען געמאכט געווארען אין פארבינדונג מיט די לעצטע אונרוהען וואס זענען פארגעקומען אין מע־נעמען און אנדערע פונקטען פון טערקיי.

א קריעגס געריכט איז געשאפען גע־ווארען אין מענעמען, וואו די פארזיצנדיג־טע ווערען געמשפט אהן רחמנות.

פאר א קינד איז בעסער צו באפען א דרימעל בייטאג איידער באנאכט

קלעוולאנד אהייאָ, יאנואר 3.

די אמעריקען אסאָסיאיישאָן פאר די ערזוועגסמענט אָף פייענס, וועמענ׳ם 87־טע יערליכע לאָנזועגשאן איז דא געכטען געשלאָסען געווארען, האט ארויסגעגעבען א ספּעציעלען באריכט וועגען דער וויכ־טיגקייט פון קינדער־רוהן און שלאָף־שטונ־דען.

„אויב אייער בייבי נויטיגט זיך אין מעהרער שלאָף, איז עס ניט אזוי גוט, צו לייגען עס פריהער אין בעט אין אוועגנט. א בייטאָגדיגער דרעמעל איז פאר׳ן קינד פיעל בעסער״, ווערט געזאגט אינ׳ם באַ־ריכט.

עס איז אויך באוויזען געווארען, אז דער הייגער ספּארטסמאן, וועלכער איז קאנטער פון אלע געווארען, זינט לעצטען פלוצלונג נעלם געווארען, זינט לעצטען מיטוואך, און ער איז מעהר ניט געזעהן געווארען. ער האט געזאָלט באלד התונה האבען, און זיין פלוצליכער פארשוואונ־דען ווערען איז דאריבער נאך א גרעסערע מיסטעריע.

האיאס־טוער אטאקירט אמעריקעס אימיגראציע פארבאט

נין יארק, יאנואר 3.

אהרן בענדזשאמין, דער אייראָפּעאי־שער פארטרעטער פון דער „האיאס״ האט שטארק אטאקירט די שטרענגע אימיגראַ־ציאָנס באגרעניצונגען וואָס זענען לעצ־טענס געמאכט געווארען פון דער אמעריק־קאנער רעגירונג. די דאָזיגע אטאקע האט ער געמאכט אין זיין געזעגענונגס רעדע איי־דער ער איז אָפּגעפאָהרען פון אמעריקע צוריק קיין אייראָפּא. מיט איהם צוזאמען איז אויך אָפּגעפאָהרען דר. מ. קריינין, דער פרעזידענט פון „עמיגרידעקס״.

האמילטאנער מאן פאר שווינדט טרב דער חתונה

האמילטאָן, יאנואר 3.

די פאָליציי איז איצט אויף דער וואך צו געפינען דזשאהן סימפּסאָן, א גוט־באַ־קאנטער היגער ספּארטסמאן, וועלכער איז פלוצלונג נעלם געווארען, זינט לעצטען מיטוואך. און ער איז מעהר ניט געזעהן געווארען. ער האט געזאָלט באלד התונה האבען, און זיין פלוצליכער פארשוואונ־דען ווערען איז דאריבער נאך א גרעסערע מיסטעריע.

מאר א וואך צייט איז פארבלי־בען צום קרעמער קאנצערט

קומענדען מאנטאָג, דעם 12־טען יא־נואר וועט אין מעסי האל זיין דער איזא קרעמער קאנצערט, וועלכער ווערט אראנ־זשירט אלס בענעפיט פאר׳ן עמיורדזשענ־סי לאון פאנד.

טיקעטס פאר׳ן קאנצערט קען מען באקומען אין „זשורנאל״ אָפיס.

מאר א קינד איז בעסער צו באפען א דרימעל בייטאג איידער באנאכט

קלעוולאנד אהייאָ, יאנואר 3.

די אמעריקען אסאָסיאיישאָן פאר די ערזוועגסמענט אָף פייענס, וועמענ׳ם 87־טע יערליכע לאָנזועגשאן איז דא געכטען געשלאָסען געווארען, האט ארויסגעגעבען א ספּעציעלען באריכט וועגען דער וויכ־טיגקייט פון קינדער־רוהן און שלאָף־שטונ־דען.

„אויב אייער בייבי נויטיגט זיך אין מעהרער שלאָף, איז עס ניט אזוי גוט, צו לייגען עס פריהער אין בעט אין אוועגנט. א בייטאָגדיגער דרעמעל איז פאר׳ן קינד פיעל בעסער״, ווערט געזאגט אינ׳ם באַ־ריכט.

עס איז אויך באוויזען געווארען, אז דער דרעמעל בייטאג פארלענגערט ניט די שלאָף־צייט פונ׳ם קינד ביינאכט, אבער מאכט עס אונרוהיגער ביינאכט. אחוץ דעם איז דער דרעמעל בייטאָג פאר׳ן קינד פיעל געזונטער, ווייל פאקטיש שלאפט עס דאמאלסט נעשטאקער ווי ביינאכט.

צו דעם דאָזיגען שלוס איז די אסאָ־סיאשאן געקומען נאך א לענגערען שטודי־יום וואס איז געמאכט געווארען אין די אוניווערזיטעטען פון מינעסאטא, פּיטס־בורג, שיקאגא און אנדערע.

400,000 שיקאגער אידען עסען ניט קיין טשיקענס

שיקאגא, יאנואר, 3.

דער פארבאט אויף שחיטת עופות וואס די שיקאגער רבנים האבען ארויס־געלייענט, איז נאך אלץ אין קראפט, און מארגען, מאנטאג, ווערט פונקט א וואך וואס די פיער הונדערט טויזענט אידען פון שיקאגא עסען ניט קיין כשר׳ע טשי־קענס.

פרייטאג — דעם 9־טען יאנואר

וועט זיך אין „זשורנאל״ אָנהויי־בען צו דרוקען אן אינטערע־סאנטער ראָמאן.

פאָלגט נאך די ווייטערדיגע איינצעלהייטען.

מעקבריד באשליסט צו פארערען א „ריקאונט״; סטיוארט׳ס מאיארי־טעט איז בלויז 313

בלוטיגע רעוואלוציע אין פאנאמא ברענגט נייע רעגירונג

נעוועזענער רעוואלו־ציאנערער פירער פון מעקסיקא אין מאנטרעאל

באנעהט זעלבסמארד כדי ניט ארויסגעבען סודות

מארגען לעצטער מיטינג פון אלטען סיטי־קאנסיל

נסים בכר געשטארבען

געווערקשאפטען קאָנפערענץ פאר 1931, זונטאג דעם 1־טען פעברואר

באארימטע ענגלישע פליעריז אויפ׳ן וועג פון ענגלאנד קיין כינע

לאָנדאָן יאנואר 3

מיס אייטי דזשאנסאן, די באריהמ־טע ענגלישע לופטפליהערין וועלכע האט מיט א צייט צוריק דורכגעמאכט א דער־פאָלגרייכע פליה־רייזע פון ענגלאנד קיין אויסטראליע איינע אליין, איז אָפּגעפלו־גען פון לאָנדאָן און איז איצט אויפ׳ן וועג קיין פעיפינג, כינע. דאס איז זעהר א ווייטער שטח און קיין שום בריטישער פליהער האט נאך ביז איצט ניט אונטער־גענומען אזא רייזע צוליעב דער גרויסער געפאהר וואס איז פארבונדען מיט אזא רייזע.

זי וועט פליהען דורך די ווילדערני־שען פון סיביר און אינ׳ם איצטיגען סע־זאן איז יענער געגענט באזונדערס גע־פעהרליך. מען האט איהר שטארק אָפּגע־שלאָגען פון מאכען אזא געוואגטע אונטער־נעהמונג, אבער זי האט דערקלערהט, מען קען ניט זיצען רוהיג. מען האָפּט אז די אוויאציע־אויטאריטעטען פון רוסלאנד וועלען איר ראטען אָפּוואַרטען אביסעל ביז דער קאלטער וועטער וועט פאראיבער.

אמעריקאנער פליהער לאָזען זיך ארויס קיין פאריז

נאָרט־ביעטש עירפארט, לאנג איילענד, יאנואר 3. —

מרס. בעזיל הארט און קעפטען ווי־ליאם ס. מעקליירען זענען היינט אָפּגע־פלוגען פון דאנען אין א באלאנקא זעע־פלאן קיין פאריז, מיט׳ן ציעל צו אָפּשטע־לען זיך צוויי מאָל אויף זייער וועג. די פליהער וועלען צו ערשט פליהען קיין בער־מודא, און פון דאָרט צו די אזארען.

Friday, January 2nd

...יטוואך און דאנערשטאג, ...אנירט קינגסדייל 8488. ...ט ראדיא ארקעסטרא, ...ענער 35ס.

...תורה

...און מיין ווייב

...ריט

...מיינע און אלע מיינע לאנדס־ ...שוהל קהלות יעקב, 128 ...טחה פון

תורה

...רקהאס אין דער שוהל אריין ...ריין ווייב שענקען דאס ספר

...ל שמות, דעם 4־טען ...אג און מיר פארהאפען אז ...ידע און די קאמיטע.

...ל צו אדרעס

קאוטס

...קוויאלומי.

דאלאר

...נמאכט ביליג

טריניטי 0497.

...ם מארגעדזשעס

...דרטע

CHA...

...1831.

...ארטניידזשעס

6 פראצענט

...ער

...און געליהען

...יי.

טעלעפאן עלגין 7600.

מיל...

...עס ווי ער האט גענומען א ...ניווערסיטי אין שיקאגא, ...אין

...עוועניו

טעלעפאן קינגסדייל 3328

חתנ׳ס צד

אָפען אוועגנטען.