Sunday, November 30
הויז 4
מאראנטא זונטאג
6831 מ׳ניש
N Y Public Library
476 Fifth Ave
NEW YORK N Y
THE NEW YORK PUBLIC LIBRARY
DEC 2 1930
ASTOR, LENOX AND TILDEN FOUNDATIONS

The Daily Hebrew Journal

דער אידישער זשורנאל

אונזער אפיס איז אין 542 דאנדעס וועסט

VOLUME XVII No 7449 | Sunday, November 30th, 1930 | יום־א׳, י׳ כסלו, פרשת וישלח, תרצ״א. | מאראנטא, זונטאג דער 30־טער נאוועמבער, 1930. | PRICE THREE CENTS

קרילענקא און פראפעסאר ראמזין קי־בעצו זיך ביים קרייץ־פארהער וועגען פארשווערונגס־פראצעס

אנגעקלאגטער פראפעסאר שטעלט אוועק דעם רעגירונגס־פראקוראר אין א פארלעגענהייט עטליכע מאל. — דער עולם האט געווארט אויפ׳ן „קראס־עקזאמיניישאן״ מיט דעם גרעסטען נייגיער. — פראפעסאר דערצעהלט אז אלע זיינע באמיהונגען צו אונטער־גראבען רוסיע ארמיי האט זיך איהם ניט איינגעגעבען.

מאסקווע, נאוו. 29.

נאכדעם ווי אלע אכט אנגעקלאגטע פראפעסארען און אינזשענירען וועלכע וועדען צו׳משפט אין פארבינדונג מיט א פארשווערונג צו שטירצען די באלשעוויס־טישע רעגירונג אין רוסלאנד, האבען זיך אליין מודה געווען אין זייער שולד, האט דער רעגירונגס־פראקוראר ניקאלאי קרי־לענקא, אנגעהויבען זיין „קראס־עקזאמי־ניישאן״.

דער ערשטער צו „קראס־עקזאמי־נירט״ ווערען איז געווען פראפעסאר לע־אניד ראמזין, און צווישען דעם פראפע־סאר און דעם שטאט׳ס פראקוראר האט זיך ענטוויקעלט א מערקווירדיגער ווער־טער־קאמף, איינגעוויקעלט אין שארפע קיבעצ׳ן אדער אריינזאגען זיך איינס דאס אנדערע. דער דאזיגער קאמף האט עט־וילכע מאל אוועקגעשטעלט דעם גענעראל־קרילענקא אין א מאדנער פארלעגענהייט, ניט האבענדיג וואס צו ענטפערען אויף דעם.

קרילענקא האט באקאנטגעמאכט, אז וואס איהם אינטערעסירט אמשטארדסטען צו ארויסברענגען, איז אויף וויפיעל עס זענען שולדיג אין דער פארשווערונג פראנקרייך, ענגלאנד און די איבערגע לענדער. נאכדעם ווי אבער האט ער זיך אפגעשטעלט וועגען פראנקרייך, וואו די סאמע „קעפ״ פון דער רעגירונג, ווי ברי־אן און פואנקארע, זענען געשטאנען אן דער שפיץ פון דער דאזיגער באוועגונג, ער האט אבער פארזיכערט, אז דאס עדות וואגען וועגען דער שולד פון די אויסלענ־דישע לענדער, וועט ארויסגעבראכט ווער־דען הינטער פארשלאסענע טירען.

דער גרויסער עולם וועלכער האט אנ־נעפילט דעם געריכטס־זאל האט די נאכצע־ייט געווארט מיט דער גרעסטער שפא־נונג אויף דעם מאמענט ווען קרילענקא, וועלכער ווערט באטראכט אין רוסלאנד אלס פערזאן מיט א דינאמישער פערזענ־ליכקייט, וועט אנהויבען ארויסלייגען זיין באנאזש״. די אנטוישונג איז דאריבער געווען גרויס ווען פראפעסאר ראמזין, האט איהם עטליכע מאל אויעקגעשטעלט אין א פארלעגענהייט.

אזוי צום ביישפיעל האט קרילענקא ביי איין פלעגענהייט געפרעגט דעם פראפ־עסאר, אויף וואס פאר א גרונט די פאר־שווערער האבען געבויט זייער נאדישעד גלויבען, אז אינזשענירען דארפען רעגי־רען די וועלט. אויף דעם האט פראפעסאר ראמזין איהם געענטפערט, אז ער בויט עס אויף דער טעאריע פון באלוד. קרי־לענקא איז דאן געבליבען אהן אן ענט־פער, און עס האט זיך ארויסגעוויזען, אז ער האט נאר קיינמאל ניט געהערט פון דעם דאזיגען שרייבער וועלכער האט דער־קלערט, אז די צוקונפט פון דער וועלט געהערט דער טעכניק און די אינזשענירען.

ראמזין האט דערצעהלט אונטער׳ן „קראס־עקזאמיניישאן״, אז ער האט באר־קומען $750 א מאנאט, און אז ער האט געלעבט אין גרויס לוקסוס. ער האט אויך מודה געווען, אז די פארשווערער האבען געפאלגט צו פארקויפען דאס לאנד, אדער חלקים פון איהר, פאר אויסלענדישער עקספלואטאציע, און ער האט צוגעגעבען, אז אלע אנשטרענגונגען פון די פארשווע־רער צו אונטערגראבען די רוסיע ארמיי האט זיך ניט איינגעגעבען.

אטאווא באשטעטיגט פוירגוזאנ׳ס האי־קא־מיש־אנערשיפ

די באשטימונג פון דעם פראווינציע־לען פרעמיער פון אנטעריא, ג. האוארד פוירגוזאן אלס קאנאדע׳ס האי קאמישאנער אין לאנדאן, איז נעכטען שפעט אין אוועגד באשטעטיגט געווארען פון אטאווא. דאס איז געווען דאן, ווען דער פרעמיער האט פאר צייטונגס־לייט אויסגעזאגט אז דער עקסיגע פרעמיער פון קאנאדע, פערי־לי האט איהם אפיציעל געלאזט וויסען אז ער איז באשטימט געווארען, דורך אן „ארדער אין קאנסיל״ אלס קאנאדע׳ס האי קאמישאנער קיין לאנדאן.

עס ווערט פארשטאנען אז די פערע־ראלע רעגיערונג פלאנט צו ברייטערמאר־כען דעם פעלד פון דעם נייעם האי־קאמי־שאנער׳ס טעטיגקייטען, אזוי אז ער וועט ווערען, א ווירקליכער קאנאדער אמבאסא־דאר אין ענגלאנד.

ענגלישע מיינערס גרייטען זיך צום סטרייק מאנטאג

לאנדאן נאוו. 29.

מען דערווארט אז מארגען, מאנטאג, זאלען דריי הונדערט טויזענט ענגלישע מיינערס ווארפען די לאפאטעס און דער־קלערען א סטרייק, איבער דער פראגע פון 7 און א האלב שעה ארבייט א טאג פאר די מיינערס.

מען גלויבט פונדעסטוועגען אז עס וועט נאך אלץ געלינגען דער רעגיערונג צו פארמיידען א סטרייק.

אידישער מעיאר קאנ־דידאט אין ווינניפעג דורכגעפאלען

ווינניפעג, נאוו. 29.

טראץ דעם וואס די פולע רעזולטא־טען פון די מוניציפאלע וואהלען זענען נאך ניט באקאנט, איז אבער שוין כמעט ווי זיכער, אז דער אידישער ארבייטער־קאנדידאט פאר מעיאר, מארקוס הייטמאן, וועט ניט דערוועהלט ווערען.

די ערשטע רעזולטאטען האבען גע־וויזען, אז הייטמאן האט געצויגען 12,394 שטימען געגען 20,246 פון זיין קאנסער־וואטיווען געגנער, דער איצטיגער מעיאר קאל. ראלף ה. וועב.

דאס אידישע סקול טראסטי קאנדידא־טין אין ווארד 3, מרס. עני הארט גרין, די פרוי פון דעם גוט־באקאנטען אידישען אדוואקאט ס. הארט גרין, ק.ס., איז דער־וועלט געווארען מיט א גרויסער מאיא־ריטעט.

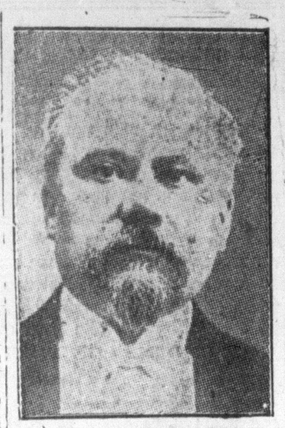

ר. פואנקארע

וועלכער וועט ווידער ווערען פרעמיער פון פראנקרייך.

פאונקארע וועט ווידער ווערען פרעמיער פון פראנקרייך

קליינע מאיאריטעט אויף צוטרוי־אפשטימונג צווינגט איצ־טיגען פרעמיער צו רעזיגנירען.

פאריז נאוו. 29.

עס ווערט דערוואַרט אז פרעמיער מ. טארדיאו זאל רעזיגנירען אין די נאהענ־טע טעג, און זיין פלאץ זאל פארנומען ווערען פון ר. פואנקארע, דער געווענע־נער פרעזידענט און פרעמיער פון פראנק־רייך.

דאס וועט זיין א רעזולטאט פון דער קליינער מאיאריטעט וואס טארדיאו האט באקומען אין א צוטרוי אפשטימונג מיט א טאג פריהער. ער האט געקראגען א מאיאריטעט בלויז פון 14 שטימען, און ער האט דארכבער באשלאסען צו אנטשלאפען אויף דער אנטשיידונג פון דער אסאמבלע.

עס ווערט פארשטאנען אז באלד נאך זיין רעזיגנאציע וועט פרעזידענט דומערג רופען פואנקארע׳ן צו פארמירען א רעגי־רונג.

ארבייטסלאזע בונטעווען זיך אין בערלין

בערלין, נאוו. 29.

א צוזאמענשטויס צווישען פאליציי אין ארבייטסלאזע אין היינט פארגעקומען אין הארץ פון שטאדט. די אונרוהיגע זע־נען צוערשט אויסגעבראכען אויף דער פרידריכס־שטראססע און האבען זיך נאכ־דעם פארשפרייט איבער׳ן גאנצען צענ־טער פון שטאדט.

אויס מורא פאר מעגליכע רויבערייען האבען סטארקיפעס צוגעשלאסען זייערע געשעפטען.

78 מענשען געשטארבען פלוצ־לונג אין טארא̈נטא

פלוצליכע טויט־פאלען אין טארא̈נטא אין פארלויף פון דעם מאנאט נאוועמבער דערגרייכט די צאהל פון 78. צווישען די ניט נאטירליכע טויט־פאלען זענען פאר־ראן א סך אויטא־עקסידענטען און פאר־גיפטונג.

פירען היינט דורך א הויז צו הויז זאמלונג

די היינע פריזיג פיאנערען ארגאניזא־צע, פיהרט היינט דורך א הויז צו הויז זאמלונג צו גונסטען די חלוצות אין ארץ ישראל.

מיט דער היינטיגער זאמלונג, ווערט פארענדיגט זייער קאמפיין, וועלכען זיי האבען אנגעפיהרט פאר די לעצטע עט־ליכע וואכען אין שטאדט.

די היינע אידען ווערען דארום געבע־טען אויפצונעהמען דא חלוצות קאמיטעטען, און ביישטייערען צום דערפאלג פון זייער קאמפיין.

די וואלונטירען ווערען געבעטען צו קומען היינט פריה אין פארבאנד אינסטי־טוט נאך זייערע דיסטריקטען.

פילסודסקי רעזיגנירט אלס פרעמיער נאך גרויסען זיעג

וואַרשע נאוו. 29.

אויפ׳ן גרונט פון שוואכען געווונט האט מארשאל יאזעף פילסודסקי, וועד־כער איז ארויסגעקומען אזוי זייגרייך אין די לעצטע וואהלען אין פוילען, הייבט באקאנט געמאכט, אז ער איז גרייט צו רעזיגנירען פון זיין אמט אלס פרעמיער אין פאקטישער דיקטאטאר פון לאנד.

איבער׳ן גאנצען לאנד איז די דאָ־זיגע באקאנטמאכונג וועלכע איז גאנץ אונערוואַרטעט געקומען, אויפגענומען גע־ווארען מיט דער גרעסטער דערשטיינונג, אפילו פון זיינע איינגעג אנהענגער, ווייל קיינער האט זיך גארניט גערעכנט אויף אזא פלוצלינגדיגען דאריקאלען שריט.

פילסודסקי וועט אבער אלץ בלייבען די מאכט היינטער דער ביהנע.

סכסוד צווישען קעפ־מייקערס יוניאן און פירלעס סאמפאני געשליכטעט

לויט ווי מ׳ה. בערגשטיין, פון דער קעפ־מייקערס יוניאן, לאזט אונז וויסען, איז דער סכסוך צווישען דער יוניאן און דער פירלעס קעפ קא. געשליכטעט געווא־רען צו דער צופרידענהייט פון ביידע צדדים.

אלע ארבייטער וועלכע זענען ארוי־טער אין סטרייק אלס רעזולטאט פון דעם סכסוך זענען שוין צוריק בייַ דער ארבייט.

צוויי קינדערלאך פאר־ברענט אויף טויט

קוידקלענד לייק, נאוו. 29.

צוויי ברידערלאך דענני און פרענקי פאוי, צוויי און איין יאהר אלט יעדערער, זענען היינט אומגעקומען אין א פייער, בעת א שרפה האט אויסגעבראכען אין זייער היים. עס איז ניט באקאנט פון וואנען דאס פייער האט זיך אנגעהויבען.

יוגאסלאווישער דיקטא־טאר־קטעניג האט צרות

בעלגראד, יוגאסלאוויען, נאוו. 29.

קעניג אלעקסאנדער פון יוגאסלאוויע, דער איינציגער און אבסאלוטער מאנארך וואס איז פארבליבען אין איירא̈פא, האט איצט גרויסע צרות פון זיין אייגענער קלי־קע אויף וועלכער ער האט געשטיצט זיין דיקטאטור.

מען דערוויסט זיך איצט אז צווישען דער איינגעבוירענער אריסטאקראטיע און דער שווארצע קאץ און דאס שטעלט אין גרויס געפאהר דעם קעניג׳ס טראהן.

דייטשלאנד שיקט שארפע פראטעסט נאטע צו פעלקער ליג געגען פוילען

בערלין נאוו. 29.

די בערלינער רעגיערונג האט היינט אפגעשיקט א שארפע פראטעסט נאטע צו דער פעלקערליגע, בנוגע דער ברוטאלי־טעט אין טעראר פון דער פוילישער רעגי־רונג געגען די דייטשע איינוואוינער פון אויבער־שלעזיען אין פארלויף פון די לעצ־טע פוילישע וואהלען. די קלאגען פון דער דייטשער רעגיערונג לויט׳ן אז די פוילישע פאליציי האט גארניט געטאן צו אפשטע־לען די דריאטען אויף דייטשע איינוואוי־נער שלעזיען, אן אז די דייטשע זע־נען, אין צייט פון די וואהלען געווארענט געווארען צו שטימען פאר פילסודסקין, אדער צו פארלאזען דאס לאנד.

אין איהר שארפער פראטעסט־נאטע רעכענט אויס די דייטשע רעגיערונג א צע־טעל פון 9 ספעציפישע פאלען וועלכע זע־נען בלויז א ביישפיעל פון דעם אלגעמיי־נעם טעראר פון דער פוילישער מאכט גע־געלן די מיינאריטעטען.

הואווער נאמינירט אר־בייטער אלס לייבאר מיניסטער

וואשינגטאן, נאוו. 29.

פרעזידענט הערבערט הואווער האט היינט אפיציעל נאמיניירט וויליאם נוקלעס דאאק, פון ווירדזשיניא, אן אייזענבאהן טרעינמאן, אלס סעקרעטערי אף לייבאר, אויפ׳ן פלאץ פון דזשיימס דזש. דייוויס. דאאק איז בלויז 46 יאהר אלט.

די דאזיגע נאמינאציע איז אבער גע־נען דעם פארלאנג פון דער אמעריקען פעדעריישאן אף לייבאר, ווייל די „פעדע־ריישאן״ האט פארלאנגט אז בלויז איהרער א מיטגליעד זאל נאמינירט ווערען. דאאק, באלאנגט ניט צו דער פעדעריישאן, ווייליאם גרין, פרעזידענט פון דער „פע־דערישאן״ האט געווארענט דעם פרעזי־דענט ניט צו איינריישען זיך מיט דער „פעדעריישאן״.

טעות אויסבעסערונג

צוליעב דעם וואס אין קייבעל אפים איז לעצטען דאנערשטאג אוועגט צודריים געווארען א טעלעגראמע צוגעשליקט צו אונז פון אונזער לאנדאנער נייעס־ביורא, איז ארויסגעקומען א פאר־דריסליכער טעות, אזוי אז מיר האבען מיטגעטיילט אויפ׳ן גרונד פון דעם, אז די לייבאר רעגיערונג איז געפאלען.

מיר האבען א פאר שטונדען שפעטער באקומען אן אויס־בעסערונג, מיט א דערקלערונג פונ׳ם קייבעל־אפיס, וואו מען האט זיך געכאפט אז א טעות איז געמאכט געווארען, אבער עס איז שוין געווען צו שפעט, ווייל אונזער אויסגאבע איז שוין געווען אפגעדרוקט.

די ריכטיגע לאגע איז געווען, אז עס איז דורכגעפאלען דער פארשלאג פון די קאנסערוואטיווען מיט 299 שטימען געגען 234. אן די ליבעראלען האבען געשטימט מיט דער רעגיערונג.

די רעזולוציע פון די קאנסערוואטיווען איז געווען — אויסצודריקען אומצוטרויען צו דער רעגיערונג, פאר ניט פארמו־לירען קיין עפעקטיווע פארשלאגען וועגען אימפעריאלען האנ־דעל, און צו באטראכטען די פארשלעגע פון די דאמיניאנס.

„ביל״ אז אויסלענדישע פרויען וועלכע הייראטען בריטי־שע מענער זאלען דורך דעם ניט באטראכט ווערען אלס בריטישע „סאבדזשעקטס״ געגעבען צווייטע „רידינג״

„נאשאנאליטי אף וואומען״־בי ל. לויטעט אז א בריטישע פרוי וועלכע הייראט אן אויסלענ־דער, פארלירט ניט דורך דעם איהר נאציאנאליטעט־רעכט, און דאס זעלבע אויך פארקעהרט, וועגען אן אויסלענדישער פרוי וועלכע הייראט א בריטישען מאן. — אויסזיכטען אז דער געז עץ־פראיעקט וועט אנגענומען ווערען.

לאנדאן, נאוו. 29.

נאך א ווארימער דעבאטע אין בריי־טישען פארלאמענט, אין דער „נאשאנא־ליטי אף וואומען״־ביל דורכגענאנגען זיין צווייטע „רידינג״, און לויט ווי עס וויזט אויס וועט דער ביל ווערען א געזעץ, הגם די דאמיניאנס זענען נאך דערווייל ניט אנגעפרעגט געווארען אויב זיי זענען צום גונסטען אז אזא געזעץ זאל איינגעפיהרט ווערען.

דער דאזיגער „ביל״ לויטעט, אז א בריטישע פרוי וועלכע הייראט אן אויס־לענדער, זאל דורך דעם ניט פארלירען איהר נאציאנאליטעט, און אויך אן אויס־לענדישע פרוי וועלכע הייראט א בריטי־שען מאן, זאל דורך דעם ניט באטראכט ווערען אויטאמאטיש אלס א „בריטיש סאבדזשעקט״. נאר זי זאל אליין באקומען בירגער פאפירען נאך דער נויטיגער צאהל יאהרען וואס זי וועט וואוינען אין אנג־לאנד.

„די ארבייטער־רעגירונג איז צום גונסטען דעם דאזיגען ביל״, האט דער־קלערט דייט־האב. דוש. ר. קלאינס, אי־נערן מיניסטער, אבער דער ביל טאר ניט אנגענומען ווערען אויפ׳ן גרונט וויל די ארבייטער־רעגיערונג האט ביי דער־אומ־פעריאלער קאנפערענץ מסכים געווען, אז אלערליי פארגשלאגענע ענדערונגען אין דער הינזיכט זאלען בלויז דאמאלסט דורכגעפיהרט ווערען נאכדעם ווי די דאָ־מיניאנס זענען אנגעפרעגט געווארען ווע־גען דעם, און נאכדעם ווי די גאנצע ברי־טישע קאמאנוועלט האט דערצו געגעבען די פולסטע הסכה.

מיט עלען וויליקאסאן, ארבייטער־דעפוטאטען, האט אבער פארטיידיגט דעם „ביל״, אז אויב די דאמיניאנס זענען גע־גען דעם דאזיגען „ביל״, דאן איז עס די העכסטע צייט אז ענגלאנד זאל זיך ניט לאזען דיקטירען פון די דאמיניאנס.

דער קאנסערוואטיווער מעמבער, סער ג. הווירסט, האט, אטאקירענדיג דעם ביל, אנגעוויזען, אז אונטער די איצטיגע אומ־שטענדען וועלט אזא געזעץ געווען א דורכפאל. „לאמיר זאגען, אז א דייטשע פרוי וועט הייראטען א בריטישען מאן״, האט ער געזאגט, „וועט זי דורך דעם פארלירען איהרע אלע רעכטן אין דייטש־לאנד, אין דער זעלבער צייט אבער וועט זי ניט געווינען קיינע רעכטן אין ענגלאנד בזן זי וועט אמאל אליין ווערען א בריי־טישע בירגערין, און אין דער צווישען־צייט וועט זי ניט באלאנגען צו קיין שום לאנד״.

די פארטיידיגער פון דעם „ביל״, צווישען וועלכע עס זענען אויך פאראן קאנסערוואטיווען, צייגען אן, אז עס איז שוין צייט, אז די פרוי זאל זיך אליין שטעלען אויף די איינענע פיס, און זאל האבען אלע פריווילעגיעס ווי דער מאן. ביז איצט איז זי אלץ געווען אונטער׳ן פליגעל פונ׳ם מאן, און הייראטענדיג האט זי פארלירען איהר פריהערדיגע נאציי־אנאליטעט, און איז אריבער צו דעם מאנ׳ס נאציאנאליטעט. די צייט איז אבער געקומען, אז אמווייניסטענס אין ענגלאנד, וועט א פרוי פארבלייבען ביי איהר בריי־טישער נאציאנמאליטעט, כאטש זי וועט הייראטען אן אויסלענדער, דורך דעם ראָ־זיגעל „ביל״.

אויסטראלישע לופט־פליערין מרס. קעיט־מילער אומגעקומען אין ים

האוואנא נאוו. 29.

דער שיקזאל פון מרס. דוש. מ. קעיט־מילער דער אויסטראלישע ליפט־פליהערין, וועלכע האט זיך ארויסגעלאזען אין איהר „מאנאפלאן״ „בולעט״ אויפ׳ן וועג קיין מי־אמי פלאָרידא, איז ערגעץ אומגעקומען אין ים, ווען, ביז שפעט היינט ביינאכט איז ניט געלונגען צו געפינען א שפור פון איהר און פון איהר שיף.

די „פאן־אמעריקאן עירווייס״ האט באקאנט געמאכט אז איינער פון איהרע פיליאטס האט געזעהן דעם מאנאפלאן „בור־לעט״ אהוס האוואנא אין נ״ר האט געזאגט אז זי איז געפליגען צו נידעריג. מיט דעם איהר פאסירט אויפ׳ן וועג.

אנקומען פון דער נאכט איז די מורא גע־ווארען גרעסער וועגען איהר זיכערקייט, ווייל מען האט נאך אלץ גארניט געהערט וועגען איהר. מען גלויבט אז צילויב דעם שלעכטען וועטער אויפ׳ן ים, איז זי אפשר אריינגעפאלען אין ים צוזאמען מיט איהר שיף.

מרס. מילער האט גענומען מיט זיך א קליינעם „סופלאי״ עסעוווארג און וואַ־סער, ווייל זי האט געגלויבט אז זי וועט שנעל אנקומען צו איהר ציעל. עס ווייזט אבער אויס אז א טראגעדיע האט מיט איהר פאסירט אויפ׳ן וועג.

אידישע בוכהאנדלונג

אידישע בוכהאנדלונג אין אמעריקע

אידישע בוכהאנדלונג אין אמעריקע

אידישע בוכהאנדלונג אין אמעריקע

געפאר אז קאנאדער שיפען מיט צענ־דליגע מענשען זענען געזונקען

יוחטאן, מיישיגען, נאוו. 29.

אלע האפנונגען צו געפינען די קאַ־נאדער פראכט־שיף „מעיפל־בעי״, האבען זיך ביז איצט אויסגעוויזען צו זיין פרוכטלאז, און די אלגעמיינע מיינונג דאָ איז אז די שיף, צוזאמען מיט איהר מאנ־שאפט פון 21 פערזאן, זענען אומגעקומען ערגעץ אין די וואסערען פון לעיק סופ־ריאר ארום דעם „קיווינאו־פאינט״.

פסח מארקוס ע״ה

20 לעאנארד עוועניו איז פלוצלינג גע־שטארבען פרייטאג אוועגט. די לויה וועט זיין

היינט (זונטאג) 1 אויגער

פון בענדזשאמינס אנדעטייקינג פארלארס 508 ספרייניע עוועניו.

אלע קאבריגער לאנדסלייט, פריינט און בעקאנט זענען געבעטען קומען אפ־געבען דעם פארשטארבענעם די לעצטע עהרע.

אידישע בוכהאנדלונג

אידישע בוכהאנדלונג אין אמעריקע

אידישע בוכהאנדלונג אין אמעריקע

אידישע בוכהאנדלונג אין אמעריקע