The Daily Hebrew Journal

דער אידישער זשורנאל

אונזער אפיס איז אין 542 דאנדעס וועסט

אונזערע טעלעפאן נומערן זענען 6830 / 6831 פרינטינג

VOLUME XVII No 7438 — Monday, November 17th, 1930 — יום ב׳, כ״ו חשון, פרשה תולדות, תרצ״א. — מאראנטא, מאנטאג דער 17־טער נאוועמבער, 1930. — PRICE THREE CENTS

THE NEW YORK PUBLIC LIBRARY NOV 19 1930 ASTOR, LENOX AND TILDEN FOUNDATIONS

N.Y. Public Library 476 Fifth Ave NEW YORK N.Y.

פילסודסקי׳ס פארטיי זיגרייך אין פוילישע וואלען

לאיד דזשארדז, סעמועל, אמערי וועלען היינט אטאקירען ארבייטער רעגירונג פאר „ווייסען פאפיר״

לאנדאן, נאוו. 16.

ווען די פאלעסטינע־דעבאטע וועט 5 אזייגער הייגט פארנאכט אנגעהויבען ווערען אין בריטישען פארלאמענט, וועט לייטענאנט־קאל, ל. סי. ס. אמערי, גע־וועזענער קאלאניאל־סעקרעטאר, און מיי־דזשאר וואלטער עלאט, געווענענער אונ־טער־סעקרעטאר פון דעם שטאט פון שאטלאנד, איפהויבען די דעבאטע אין נאמען פון די קאנסערוואטיווען, בעת פאר דעם ליבעראלען צד וועט רעדער לאיד דזשארדזש און סער הערבערט סעמועל.

כאטש עס איז נאך ניט באקאנט ווער עס וועלען זיין די רעדנער פאר דער רעגירונג, ווערט עס אבער דערוואוסט, אז ר. האפינס מאריס, דער ליבעראלער מיטגליעד פון דער שארקאמיסיע, וועט פארטרעטען דעם „ווייסען פאפיר״ ווי אויך אנדערע פראנאבישע פארלאמענט מיטגלידער. עס איז מעגליך, אז סער הערבערט סנעל, דער ארבייטער־מיטגליעד פון דער שאו קאמיסיע, וועט נעהמען א פריינדליכע שטעלונג צום ציוניזם.

די ליבעראלע צייטונג „מאנטשעס־טער גארדיען״, האט קאמענטירענדיג היינט וועגען דער פארלעסטינער דעבאטע, געלייכט דער רעגירונג פאר איהר פאסי־גען שריט, איינלאדענדיג די אידישע אגענטור צו לאנדאן צו דער אידישער אגענטור.

רונג׳ס פאליסי, זי ווארנט אבער דער רע־גירונג, אז דאס טאר ניט אוועקנעהמען די מעגליכקייט פון דעם פארלאמענט צו עקזאמינירן ריכטיג די גאנצע אנגעלע־גענהייט. די צייטונג זאגט, אז כלי־זמן די רעגירונג וועט ניט באזייטיגען אלע מיספארשטענדנישען וועלען די אידען קיינמאל ניט זיין צופרידען. די צייטונג טאדעלט אויך לארד פאספעלד פאר ניט איינלאדען דר. ווייצמאן איידער דער „ווייסער פאפיער״ איז ארויסגעגעבען געווארען.

ירושלים, נאוו. 16.

די אראבישע עקזעקוטיווע האט אפ־געשיקט א זעהר שארפען פראטעסט קיין ענגלאנד צו דער רעגירונג דערפאר ווייל זי האט איינגעלאדען מיטגלידער פון דער אידישער אגענטור צו פארהאנד־לען וועגען דער נייער פאליסי פון דער רעגירונג בנוגע פאלעסטינע.

די עקזעקוטיווע סטראשעט ווידער מיט ריזאטען אויב די רעגירונג וועט ווע־הען מיילדער צו די אידען.

ניו יארק, נאוו. 16.

פעלעקס ווארבורג האט זיך דער־קלערט זעהר צופרידען מיט ענגלאנד׳ס איינלאדונג צו דער אידישער אגענטור.

קעניג קארל באקומט באגייסטערטע אויפנאמע דערעפענענדיג דעם רומענישען פארלאמענט

בוקארעסט, נאוו. 16.

קעניג קארל האט היינט דערעפענט דעם רומענישען פארלאמענט, דאס ערש־טע מאל זינט ער האט איבערגענומען דעם טראן. ער האט באקומען א שטורמ־דיגע אוואציע וועלכע האט געדויערט מי־נוטען־לאנג, בעת ער איז געשטאנען, צו־זאמען מיט זיין זוהן מיהאי, נעקליידעט אין א מיליטערישער אוניפארמע.

די אנגעזעהענסטע פערזאנען פון לאנד, איינשליסענדיג באקאנטע דיפלא־מאטישע פערזענליכקייטען, האבען באר־לאנגערט דעם פארלאמענטס־רודבנאנג, בעת דער קעניג איז אנגעקומען אין דער קע־ניגליכער קארעטע. דער גאנצער וועג פון זיין פאלאץ צום פארלאמענט איז געווען באשאטען מיט זאמד וועלכעס האט שע־מערירט געגען דער זון ווי גאלד. די פראָ־צעסיע איז בכלל געווען זעהר א בילד־ריכע.

דאס ערשטע מאל זייט לעצטען יאר איז אין פארלאמענט אנוועזענד געווען די ליבעראלע אפאזיציע מיט ווינטילא בראַ־טיאנו בראש. די ליבעראלען האבען די גאנצע צייט ניט געוואלט קומען אין פארלאמענט אויס פראטעסט געגען דער פארמער־רעגירונג, אבער עס ווערט פאר־שטאנען, אז דער קעניג האט עס גע־בראכט צו א שלום און האט אויסגע־ווירקט אז די ליבעראלען (וועלכע זענען באמת מיאוס׳ע שאוויניסטען), זאלען קו־ציע וואס ער האט באקומען ווערט פאר־רעכענט אויפ׳ן חשבון פון דעם דאזיגען אויפטו.

אין א זאכליכער רעדע האט דער קעניג אנגעוויזען, אז רומעניע וועט אנ־האלטען פריינטלכע באציהונגען מיט איהר שכנ׳ישע לענדער. ער האט אויך גע־ראטען אז עקאנאמיע זאל איינגעפיהרט ווערען צוליעב די שלעכטע צייטען. ער האט גערעטען א צאהל רעגירונגס־אנגע־שטעלטע זאלען אפגעזאגט ווערען, און ער האט אפעלירט, אז פאר דער טובה־וועג־גען פון לאנד זאלען אלע פארטייען האר־מאניש.

היינט אוועגט וועט ה. ווייגבערג אדרעסי־רען קראוקמאכער

ה. ווייגבערג, דער גוט־באקאנטער ארבייטער אראטאר פון דיפאראיינינטע שטאטען, וועלכער איז געקומען אהער צו אדרעסירען א גרויסע מאסען־פארזאמלונג פון אלע דרעסמאכער היינטיגען דאנערש־טאג, דעם 20־טען, וועט היינט אוועגט אדרעסירען א ספעציעלע פארזאמלונג פון אלע קלאוקמאכער־מעמבערס פון לאקאל 14, 92 און 83 אינטערנעישאנעל ליידיס גארמענט וואירקערס יוניאן.

אלע מיטגלידער פון דער אויבענ־דערמאנטע לאקאלען, דארפען היינט זיין ביי דער פארזאמלונג.

לאיד דזשארדז, סעמועל, אמערי וועלען היינט אטאקירען ארבייטער רעגירונג פאר „ווייסען פאפיר״

לאנדאן, נאוו. 16.

ווען די פאלעסטינע־דעבאטע וועט 5 אזייגער הייגט פארנאכט אנגעהויבען ווערען אין בריטישען פארלאמענט, וועט לייטענאנט־קאל, ל. סי. ס. אמערי, גע־וועזענער קאלאניאל־סעקרעטאר, און מיי־דזשאר וואלטער עלאט, געווענענער אונ־טער־סעקרעטאר פון דעם שטאט פון שאטלאנד, אויפהויבען די דעבאטע אין נאמען פון די קאנסערוואטיווען, בעת פאר דעם ליבעראלען צד וועט רעדער לאיד דזשארדזש און סער הערבערט סעמועל.

כאטש עס איז נאך ניט באקאנט ווער עס וועלען זיין די רעדנער פאר דער רעגירונג, ווערט עס אבער דערוואוסט, אז ר. האפינס מאריס, דער ליבעראלער מיטגליעד פון דער שארקאמיסיע, וועט פארטרעטען דעם „ווייסען פאפיער״ ווי אויך אנדערע פראנאבישע פארלאמענט מיטגלידער. עס איז מעגליך, אז סער הערבערט סנעל, דער ארבייטער־מיטגליעד פון דער שאו קאמיסיע, וועט נעהמען א פריינדליכע שטעלונג צום ציוניזם.

די ליבעראלע צייטונג „מאנטשעס־טער גארדיען״, האט קאמענטירענדיג היינט וועגען דער פארלעסטינער דעבאטע, געלייכט דער רעגירונג פאר איהר פאסי־גען שריט, איינלאדענדיג די אידישע אגענטור צו לאנדאן צו דער אידישער אגענטור.

קעניג קארל באקומט באגייסטערטע אויפנאמע דערעפענענדיג דעם רומענישען פארלאמענט

בוקארעסט, נאוו. 16.

קעניג קארל האט היינט דערעפענט דעם רומענישען פארלאמענט, דאס ערש־טע מאל זינט ער האט איבערגענומען דעם טראן. ער האט באקומען א שטורמ־דיגע אוואציע וועלכע האט געדויערט מי־נוטען־לאנג, בעת ער איז געשטאנען, צו־זאמען מיט זיין זוהן מיהאי, נעקליידעט אין א מיליטערישער אוניפארמע.

די אנגעזעהענסטע פערזאנען פון לאנד, איינשליסענדיג באקאנטע דיפלא־מאטישע פערזענליכקייטען, האבען באר־לאנגערט דעם פארלאמענטס־רודבנאנג, בעת דער קעניג איז אנגעקומען אין דער קע־ניגליכער קארעטע. דער גאנצער וועג פון זיין פאלאץ צום פארלאמענט איז געווען באשאטען מיט זאמד וועלכעס האט שע־מערירט געגען דער זון ווי גאלד. די פראָ־צעסיע איז בכלל געווען זעהר א בילד־ריכע.

דאס ערשטע מאל זייט לעצטען יאר איז אין פארלאמענט אנוועזענד געווען די

אברהם יצחק ענגלענדער ע״ה

אלע טשענסטאכאווער לאנדסלייט, אויך די חברים און חברות פון א. נ. א. פ. ווערען אויפגעפאדערט צו קומען אפגעבען דעם לעצטען כבוד זייער עלטסטען מיט־גליד ארבהם־יצחק ענגלענדער ע״ה, דער פאטער פון חברה שטיינהוז

די לויה וועט זיין היינט, 12 אזייגער בייטאג, פון דעם פארשטארבענעס׳ס לעצטער וואוינונג, 353 מארקהאם סט.

אברהם יצחק ענגלענדער ע״ה

353 מארקהאם סטריט איז געשטארבען. די לויה וועט זיין היינט 12 אזייגער, פון פארשטארבענעס׳ס וואוינונג. אלע מיט־גלידער פון דער טאראנטער היברו כע־נעוואלענט סאסייטי, ווערען געבעטען צו קומען צו דער לויה אין צייט.

פולשטענדיגע איינצעלהייטען פון די וואהלען זענען נאך ניט באקאנט, אבער מען ווייסט אז די רעגירונג האט פארצייכענט א באדייטענדען זיעג. — ווענען דעם אידישען וואהל־צעטעל זענען דערווייל קיין איינצעלהייטען נאך ניט דערהאלטען געווארען.

צענדלינגע טויט און פארוואונדעט אין רייאטען איבערן גאנצען לאנד

ווארשע, נאוו. 17, (מאנטאג).

דער וואהל־טאג נעבטען אין פוילען האט זיך אויסגעצייכענט מיט שרעקליכע רייאטען און גאסן־געשלעגען איבער׳ן גאנצען לאנד, מיט מעהרערע טויטען־פא־לען און ארעסטען.

טראץ דעם וואס די פולשטענדיגע רעזולטאטען פון די וואהלען זענען נאך ניט באקאנט, ווייס מען שוין אבער אז אין דער פראווינץ פון פאזנאן, האט די רע־גירונגס־פארטיי געוואונען זעקס פלעצער, די נאציאנאל־דעמאקראטען האבען דריי־צעהן פלעצער, דער צענטראל־ראדיקאלער בלאק ניין פלעצער, און די דייטשע פארטיי צוויי. די אפאזיציע איז באזונדערס געווען שטארק אין דעם דאזיגען געגענט.

די פולשטענדיגע רעזולטאטען פון שלעזיען האבען געגעבען דער רעגירונג 6 פלעצער, די צענטראל־ראדיקאלען 1 פלאץ, די דייטשען דריי און די קריסטלי־כע־דעמאקראטען — די אזוי גערופענע קארפאנז פארטיי — זיבען.

וואס אנבאלאנגט וועגען ווארשע גופא, האט מען בלויז איבערגעצעהלט א העלפט פון די שטימען, און עס ווייזט זיך ארויס, אז די רעגירונגס־פארטיי — אדער פילסודסקי׳ס פארטיי — האט געהאט א מעהרהייט פון 79 טויזענט שטימען, געגען 35 טויזענט פון די נאציאנאל־דעמאקרא־טען, און 11 טויזענט פאר די צענטראל־ראדיקאלען. פולשטענדיגע רעזולטאטען פון פאזנאנען אבער ווייזען, אז די רע־גירונגס פארטיי איז ווייט אחינטער, און די אפאזיציע איז אינ׳ן אויבענען.

כאראקטעריסטיש איז, אז אמווייניג־סטענס 75 פראצענט פון די באדעטיג־טע „וואוטערס״ האבען זיך באטייליגט אין די וואהלען, כאטש מען האט דער־ווארט אז דאס פלאץ זאל זיך באציהען אפאטיש צו די וואהלען. ניט נאר איז דער עולם ניט געווען גלייכגילטיג, נאר גאסען געשלעגען און רייאטען זענען פאר־

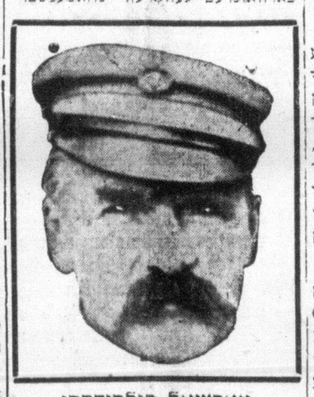

מארשאל פילסודסקי

געקומען איבער׳ן גאנצען לאנד. אין א גע־שלעג צווישען סאציאליסטען און דער נא־ציאנאלער ארבייטער פארטיי, אין אייר־נער נעפאלען טויטן און מעהרערע זענען פארוואונדעט געווארען. צוזאמענשטוי־טענדען זיעג אין די וואהלען, ווייסט מען אבער ניט אויב פילסודסקי וועט האבען א פולשטענדיגע מאיאריטעט אינ׳ם סיים. כדי צו האבען אזא מאיאריטעט און צו קענען ענדערען די קאנסטיטוציע מוז די רעגירונג האבען צוויי דריטעל פון די 444 דעפוטאטען. אין לעצטעם סיים האט זי געהאט בלויז 120 פלעצער, און עס גלייכט זיך קוים, אויב זי וועט האבען א פולשטענדיגע מאיאריטעט.

וואס אנבאלאנגט וועגען דעם אידי־שען בלאק זענען נאך לייידער ניט באקאנט געווארען קיינע איינצעלהייטען.

„זשורנאל״ טעלעפאן „ביזי״ וועגען פוילישע וואהלען

אזוי שפעט ווי ביז דריי אזייגער היינט פארטאג האט דער „זשורנאל״ טעלעפאן ניט אויפגעהערט צו קלינגען פון נייגערינג לעזער וועלכע האבען געוואלט וויסען דעם רעזולטאט פון די וואהלען אין פוילען.

פילסודסקי׳ס נצחון האט אבער קיי־נעם, ווייזט אויס, ניט צופרידענגעשטעלט.

פאלקס־שול און א. ר. שול באטייליגען זיך אין דובנאוו־פייערונג

די דובנאוו פייערונג, וועלכע וועט פארקומען קומענדען זונטאג אין בראנד־וויק תלמוד תורה האל, וועט האבען אן אינטערעסאנטען פראגראם.

ביידע היגע שולען, די פארבאנד פאלקס־שול און ארבייטער רינג פרץ שול, האבען געלאזט וויסען, אז זיי וועלען זיך באטייליגען אין דער פראגראם.

מיטוואך אוועגט וועט אין הויז פון פאלקס־פאראיין פארקומען א זיצונג פון דעם דובנאוו קאנפערענץ, ווען די לעצטע אראנזשמענטס פאר דער פייערונג וועלען פארקומען. ארגאניזאציעס וועלכע זענען נאך ניט פארטראטען, קענען שיקען דע־לעגאטען צו דער זיצונג.

סהלה פון ארטאדאק־סישע שולען געגריי־דעט אין מאנטרעאל

מאנטרעאל, נאוו. 16, (איטא).

א באוועגונג צו פאראייניגען די שולען פון קאנאדע אין איין נאציאנאלער קהלה נעהט דא איצט אן. א קאנפערענץ איז פארהופען געווארען מיט׳ן צוועק צו פאר־אייניגען אלע לאקאלע קאנגרעגיישאנס אין איין קהלה, אויף מארגען (היינט).

אויב די לאקאלע קהלה וועט זיך ארויסווייזען פאר אן ערפאלג, וועלען שריט גענומען ווערען צו פאראייניגען די גאנצע אידישע קהלה פון קאנאדע, וועל־כעס זאל דיענען אלס א פארטרעטענדע מערפערשאפט אין אלע אידישע־רעליגיעזע ענינים פון קאנאדע.

טעלעגראמען שטרא־מען צו איינשטיינען פון גאנץ אמעריקע

בערלין, נאוו. 16.

זינט עס איז באקאנט געווארען אז פראפעסאר אלבערט איינשטיין גרייט זיך אין גיכען צו מאכען א רייזע קיין אמע־ריקע, ווערט ער ממש פארשאטען מיט טעלעגראמען פון אלע ווינקלען פון די פאראייניגטע שטאטען, און איינשטיינ׳ס פרוי פלאנעווטע דאריבער צו אפשטעלען דעם דאזיגען שטראם.

איינינע טעלעגראמען באגריסען דעם גרויסען אידישען געלערנטען מיט זיין באשלוס צו קומען קיין אמעריקע, אבער די מעהרהייט זענען פון קאלעדזשעס, אר־ניווערזיטעטען, פראפעסאָרען און אנדערע וועלכע לאדען איהם איין, צו קומען לעק־טשורען פאר זיי.

פרוי איינשטיין האט דערקלערט, אז זי וועט ניט ארונטערלאזען דעם פראָ־פעסאר פון שיף ביז ער וועט קומען קיין פאסאדיינא.

חיים גרינבערג פאר־בליבען פאר נאך א לעקציע — מארגען

עס איז געלונגען צו פארהאלטען דעם באריהמטען לעקטאר חיים גרינבערג, אויף נאך א לעקציע. וואס וועט פארקומען מארגען, דונסטאג אוועגט, אין פארבאנד אינסטיטוט, 24 סיסיל סט. גרינבערג וועט ריידען איבער דער טעמע „די צוי־קונפט פון אן אילוזיע״ (זיגמונד פרויד).

חיים גרינבערג וועלכער איז באר־ריהמט מיט זיין וואונדערבארער שילדער־רונגס־קראפט, וועט געווים געבען אן אל־זייטיג בילד וועגען דעם וועלט־באריהמ־טען געלערנטען זיגמונד פרוי, און א גרויס־פער עולם ווערט דערוואוארט צו דער לעק־ציע.

די לעקציעס זענען אראנזשירט פון שטארט־קאמיטעט פון א.נ.א.פ.

פוירגוואן וועט ווערען קאנאדעס האי־קאמי־שאנער קיין ענגלאנד

לאנדאן, נאוו. 16.

האנ. ג. האווארד פוירגוואן, דער איצ־טיגער פרעמיער, וועט זיין קאנאדע׳ס קומענדער האי־קאמישאנער אין לאנדאן, אזוי איז פארזיכערט געווארען פון פאר־לעסליכע קווילען, אין דער זעלבער צייט, ווערט עס פארזיכערט, וועט מר. פוירגו־זאן אויך אנגענהמען א פארטפאליא אינ׳ם פעדעראלען קאבינעט, אזו א „סיט״ וועט פאר איהם געפונען ווערען אין איינעם פון די פעדעראלע ריידינגס אין אנטאריא.

אין קווינס פארק האט מען אבער ניט געוואלט באשטעטיגען דעם דאזיגען באר־ריכט.

עלטערע פרוי איז „דזשעלאס״ אויף איהר מאן, שניידט זי אידם איבער דעם האלז

דעטראיט, נאוו. 16.

בעת די צוויי אלטיטשקע, מר. און מרס. באגדי, זענען געזעסען נעבטען ביים טיש און האבען געגעסען „ברעקפעסט״. האט זיך דער אלטער מיישב געווען און האט אנגעהויבען זיך רייצען מיט זיין ווייב, אז ער האלט אויס נאך א פרוי. הפנים אז דאס האט איהר פארדראסען, ווארום זי האט באלד שטיל זיך צוגע־שארט הינטער ארום צו איהם און האט מיט א ראזיר מעסער איבערגעשניטען זיין האלז.

שפעטער האט זיך ארויסגעוויזען, אז ער האלט קארניט אויס קיין צווייטע פרוי.

ה. ווייגבערג אדרעסי־רען קראוקמאכער

ה. ווייגבערג, דער גוט־באקאנטער ארבייטער אראטאר פון די פאראייניגטע שטאטען, וועלכער איז געקומען אהער צו אדרעסירען א גרויסע מאסען־פארזאמלונג פון אלע דרעסמאכער היינטיגען דאנערש־טאג, דעם 20־טען, וועט היינט אוועגט אדרעסירען א ספעציעלע פארזאמלונג פון אלע קלאוקמאכער־מעמבערס פון לאקאל 14, 92 און 83 אינטערנעישאנעל ליידיס גארמענט וואירקערס יוניאן.

אלע מיטגלידער פון דער אויבענ־דערמאנטע לאקאלען, דארפען היינט זיין ביי דער פארזאמלונג.

כוליגאנעס־פארניכטען רעדאקציע פון דעם וואַרשעווער „היינט״ און שלאגען אנגעשטעלטע

וואַרשע, נאוו. 16, (איטא).

דריי אזייגער נעכטען פארטאג, ווען די זונטאגדיגע אויסגבע פון וואַרשעווער „היינט״ איז שוין פאקטיש געווען פאר־ענדיגט, האבען א צעהנדליג אומבאקאנ־טע קריסטען, באוואפענט מיט רעוואל־ווערען, זיך אריינגעריסען אין אפיס פון דער רעדאקציע און האבען פארניכטעט אלץ וואס איז זיי געקומען אויפ׳ן האנט. זיי האבען איבערגעריסען די טע־לעפאנען, צעשאטען דעם זאץ און גע־ממיית׳ט די רעדאקטאָרען, פינקעלשטיין, זיטניקי, לייזערוויטש און נענפעדער. די זעצער זענען אויך טערארוירט געווארען.

נאך א האלבער שטונדע פון זייער טערער, זענען די חברה אוועק, מיטנעהמ־ענדיג מיט זיך די טעלעפאן־פארבינדונ־גען. זיי זענען אוועקגעפאהרען אין א וואַרשעגערן אוטאמאביל.

מיט גרויסע שווערנגייטען איז גע־לונגען צו ארויסגעבען די זונטאגדיגע אויסגאבע פון „היינט״.

רוסלאנד פאר׳משפט צום טויט קאאפעראַ־טיווע אנגעשטעלטע

מאסקווע, נאוו. 16.

פיער אנגעשטעלטע פון קאאפעראַ־טיווע סטארס אין ראסטאוו ביים דאָן, איינשליסענדיג צוויי מיידלאך, זענען היינט פאר׳משפט געווארען צום טויט.

צוואנציג אנדערע וועלען גע׳משפט ווערען אויף קלאגען פון נעהמען כאבאר און ארויסגעבען שפייז־קארטס צו פע־זאנען וועלכע זענען ניט געווען בארעכ־טיגט צו דעם.

ציוניסטישער סיים־קאנדידאט פון מזרח גאליציע ארעסטירט

וואַרשע, נאוו. 16, (איטא).

אדוואקאט אראלא רויטפעלד איז דא היינט ארעסטירט געווארען ווייל ער איז דער ציוניסטישער פארטרעטער פון מזרח־גאליציע אין די היינטיגע סיים־וואהלען אין פוילען.

רויטפעלד איז א מיטגליעד פון דער ציוניסטישער עקזעקוטיווע אין גאליציען.

אונגארישע סטודענ־טען מאכען שלום

בודאפעסט, נאוו. 16, (איטא).

די אוניווערזיטעט־רייאטען זענען טייל־ווייז איינגעשטילט געווארען ווען עס איז געשליכטעט געווארען דער קאנפליקט צווישען די פראָפעסאָרען מיט די קריסט־ליכע סטודענטען, און אויף דער אנדע־רער האנט האבען די אידישע סטודענטען זיך אפגעהאלטען צו באזוכען דעם אונ־ווערזיטעט ביז זייער זיכערהייט וועט גא־ראנטירט ווערען.

פאר׳משפט צום טויט קאאפעראַ־טיווע אנגעשטעלטע

מאסקווע, נאוו. 16.

פיער אנגעשטעלטע פון קאאפעראַ־טיווע סטארס אין ראסטאוו ביים דאָן, איינשליסענדיג צוויי מיידלאך, זענען היינט פאר׳משפט געווארען צום טויט.

צוואנציג אנדערע וועלען גע׳משפט ווערען אויף קלאגען פון נעהמען כאבאר און ארויסגעבען שפייז־קארטס צו פע־זאנען וועלכע זענען ניט געווען בארעכ־טיגט צו דעם.

דערציאונגס מיניסטער פון ענגלאנד פארזי־כערט אידען אז פאלעסטינע־פאליסי וועט זיכער געענדערט ווערען

סער טשארלס טרעוועליאן זאגט אז „ווייסער פאפיער״ וועט געענדערט ווערען צום גונסטען די אידען. — נייטען לאסקי, פון „דער באארד אף דזשואיש דעפיוטיס״, זאגט אז קאר־בינעט־מיניסטארען האבען ניט געוואוסט וועגען „ווייסען פאפיער״ בין זיי האבען געלייענט אין די צייטונגען. — אינדישע מוסולמאנער ארבייטען פאר דעם אראבי־שען צד אין פאלעסטינע.

דואר־היום איז ווידער פארמאכט געווארען פון דער רעגיערונג

לאנדאן, נאוו. 16, (איטא).

דער דערציאונגס־מיניסטער, סער טשארלס טרעוועליאן, האט אין א ברעף וואס ער האט געשריבען צו זיינעם א אי־רישען פריינט, זיך אויסגעדריקט צוויי־שען אנדערעם ווי פאלגט: „איך בין פולי־שטענדיג סימפאטיש מיט דער דורכפיהר־רונג פונ׳ם מאנדאט וועלכער פארזיכערט די עמאנציפירונג אין פאלעסטינע פון א נא־ציאנאלער היים פאר אידען. איינינע אויסטייטשונגען וואס זענען געמאכט גע־ווארען אינ׳ם „ווייסען פאפיער״ זענען ניט ריכטיג און אלע מיספארשטענדני־שען וועלען קלאהר געמאכט ווערען, ניט איבערלאזענדיג קיין שום איינדרוק וועג־גען דער ענדערונג פון דער פאליסי.

נייטען לאסקי, דער טשערמאן פון דער פארד אף דזשואיש דעפיוטיס, האט ביי א ספעציעלן פאלעסטינע־מיטינג פון די דעפוטאטען געזאגט: „איך ווייס פון 2 פאבינעט־מיניסטארען וועלכע האבען ניט געוואוסט פון דעם „ווייסען פאפיער״ בוז זיי האבען וועגען דעם געלייענט אין די צייטונגען״.

אין פארבינדונג מיט דער מארגענ־רינער (היינטיגער) דעבאטע וועגען פאר־לעסטינע אינ׳ם בריטישען פארלאמענט, האט די באארד אנגענומען א רעזאלוציע אויסדריקענדיג ווידעראמאל איהר באר־שולדיגונג, אז דער „ווייסער פאפיער״ איז אין געגענזאץ צום נייסט פונ׳ם מאנ־דאט, און עס איז א ברוך פון די פאר־פליכטונגען פון דער בריטישער רעגירונג, צופרידענהייט ווערט אין דער רעזאלוציע אויסגעדריקט מיט דעם ארויסטריט פון באלדווין, לאיד דזשארדזש און נעגעראל סמוטס.

ירושלים, נאוו. 16, (איטא).

צום דריטען מאל זינט די רייאטען זענען מיט איבער א יאר צוריק פארגעקומען מען אין ארץ ישראל, איז דער „דואר היום״ היינט ווידער פארמאכט געווארען פון דער רעגירונג צוליעב דריי ארטיק־לען וועלכע זענען דערשינען אין דער דערמאנטער צייטונג, איינער פון וועלכע בער זאגט, אז דאס 18 טויזענט בריטישע טרופפענלאריסטען זענען ווי א לעבעדיגע וואנט פאר דער אידישער פארטיידיגונג.

באבעי, נאוו. 16, (איטא).

כעת די היגע צווניסטען האבען זיך אנגעשלאסען אינ׳ם אלוועלטליכען פראָ־טעסט פראטעסטירענדיג נעגען „ווייסען פאפיער״. דערמיטענען אבער די אינדישע מוסולמאנער און אראבישע פיהרער וועל־כע געפינען זיך איצט אין לאנדאן, צו אנפיהרען א קאנפליקט צווישען די מוסול־מאנער אין אינדיע, צו שטיצען די פאר־לעסטינער אראבער. די אל־אינדישע מוס־סולמאנער קאנפערענץ וועט זיך ווידער פארזאמלען וועגען דיזען ענין.