The Daily Hebrew Journal

דער אידישער זשורנאל

אונזערע טעלעפאָן נומערן זענען
6830 } טרינידי
6831

אונזער אפיס איז אין 542 דאנדעס־וועסט

VOLUME XVII № 7403 | Monday, September 29th, 1930 | יום ב׳, ז׳ תשרי, פרשת האזינו, תרצ״א. | טאראנטא, מאָנטאג דער 29־טער סעפּטעמבער, 1930. | PRICE THREE CENTS

THE NEW YORK PUBLIC LIBRARY
OCT 1 1930
ASTOR, LENOX AND TILDEN FOUNDATIONS

N. Y. Public Library
476 Fifth Ave
NEW YORK, N. Y.

בורזואש האט ניט גע־פונען קברים פון פרענקלין פארטיע

אמאווא, סעפט. 28.

מיידזשאר ט. ל. בורזואש, דער באַ־ריהמטער קאנאדער ארקטיק־פארשער, וועלכער האט זיך נעכטען צוריקגעקעהרט אהער פון זיין פליהרייזע איבער קינג ווילים לענד און דעם צפון׳דיגען מאַג־נעטיק פאָל, האט ביי זיין אנקומען ער־קלערט, אז עס איז איהם ניט געלונגען צו געפינען די קברים פון סער פרענק־לין׳ס פארטיע, וועלכע האט מיט איר בער 80 יאר צוריק זיך ארויסגעלאָזען אויספארשען דעם נארד פאָל.

ער האט בלויז געפונען פארשיידענע איבערבלייבאנצען, ווי שטריק, שטיקלאך געוואנט און שטיקער לייוועגס פון די ביידלאך אין וועלכע די פרענקלין פאר־טיע האט זיך געפונען. אויסער דעם האט ער פאטאגראפירט ארום 2,000 מייל פון דעם דארטיגען לאנד, וועלכער ער באַ־טראכט, אגב, אלס ניט קיין וויכטיגע דער־גרייכונגען.

פראג מוז אויסגערייניגט ווערען פון דייטשען און אידען, ווילען פאשיסטען

אידישער ראטמאן דר. לודוויג זינגער, און צוויי דייטשע מי־ניסטאָרען, פאָדערען פון רעגירונג שטרענגע שריט. — אינערן מיניסטער פארויכערט אז געהעריגע מיטלען ווע־לען אָנגענומען ווערען. — פאָליציי־שעף וועט אנטזאגט ווערן פאר זיין נאכלעסיגקייט צו פארהיטען פון רייאָטען.

פראג, סעפט. 28.

„די דייטשע „טאָגס״ זענען שוין פארשוואונדען פון פראג, אבער די ענג־לישע, פראנצויזישע און אמעריקאנער פילמס מוזען אויך געהן״, זאָגט זיך אין א ספעציעלער אויסגאבע וואס איז דער־שינען אין דער פאשיסטישער צייטונג „סטראז׳ ראיז״, און וועלכע אויסגאבע איז שטארק פארשפרייט געווארען, ביז עס איז קאנפיסקירט געווארען פון דער פאליציי.

די צייטונג אפעלירט מיט די העס־ליכסטע ווערטער און אויסדרוקען, אז די טשעכען זאָלען אנהויבען א קאמפאניע געגען די דייטשען און אידען, זאָגענדיג, „בעפאר אָקטאבער 28־טען, וועלכער איז א טשעכישער נאציאָנאלער יום טוב, מוז פראג אויסגערייניגט ווערען פון אידען און דייטשען״.

ניו יארק, סעפט. 28.

דער ספעציעלער קארעספאנדענט פון דער ניו יארקער „טאימס״ מעלדעט, אז אויף א פארזאמלונג וואס איז אָפּגעהאַל־טען געווארען פון דעם פראגער שטאדט־ראט, האט דער אידישער ראטמאן דר. לודוויג זינגער, פארטרעטענדיג די אָרדי־שע פארטיי, זיך באאלאכט, אז טראָץ דעם וואס איינע פון די בילדער וועלכע איז פון די רייאָטערס באקומען געווא־רען, איז באזוכט געווארען פון דריי הונ־דערט טויזענט מענשען, בעת אין פראג זענען ניטא מעהר ווי דריי טויזענט דייי־טשען און אידען, פונדעסטוועגען האט דער פאגראם געטראָגען אן אויסשליסליך אנטי־אידישע און אנטי־דייטשען כאַ־ראקטער.

די צוויי דייטשע מיניסטאָרען אין קאבינעט האבען געפאָדערט גאַראנטירט ביים נעכטיגען קאבינעט־מיטינג, אז עס וועט מעהר אזעלכעס ניט פארקומען. זיי זענען פארזיכערט געווארען פון דר. סלאַ־וויק, דער אינערן מיניסטער, אז אלע נויט־טיגע שריט וועלען אָנגענומען ווערען צו פארמיידען אזעלכעס אין דער צוקונפט.

אין די רעגירונגס־קרייזען האט מען צוגעגעבען, אז דער הויפּט־שולדיגער אין דער שנעלער פארשפרייטונג פון די רייאָטען איז דער הויפּט פון דער פאָליציי, און ער וועט אויפגעפאדערט ווערען צו רעזיגנירען.

טראָץ דעם וואס די קאמוניסטען האבען געזוכט צו אויסנוצען די געלעגענ־הייט פון די רייאָטען און צו אויסמיישען זיך מיט די דעמאָנסטראַנטען, אויפהע־צענדיג זיי צו באגעהן רויבערייען, פונ־דעסטוועגען ווייסט מען אומעטום, אז די פאשיסטען טראָגען אויף זיך די נאַנצע פאראנטוואָרטליכקייט פון די אונרוהען. אויך די נאציאָנאל דעמאָקראטישע פאר־טיי אונטער דער פיהרערשאפט פון דר. פערצלער און געהרג סטרינבערי, געווע־זענער פארטיי־דיגנגס־מיניסטער, ווערט אויך געהאלטען פאראנטוואָרטליך פאר די אויסברוכען.

אידישער אדוואקאט אין ווינניפעג וועט זיין דער ארבייטער קאנ־דידאט פאר מעיאר

ווינניפעג, סעפט. 28.

טאָרקוס הייטמאן, דער ראדיקאלער אידישער אדוואקאט אין ווינניפעג, וועט היינטיגס יאר ווידער ארויסגעשטעלט ווערען אלס מעיאר־קאנדידאט אין די מוניציפאלע וואהלען וועלכע דארפען אין גיכען פארקומען. ער וועט זיין אן אר־בייטער־קאנדידאט, פונקט ווי לעצטען יאר, ווען ער איז דורכגעפאלען מיט א קליינער מאיאריטעט.

אנדערע צוויי מעיאר־קאנדידאטען וועלען זיין, דער איצטיגער מעיאר קאל. ראלף וועבב, און דזשאהן מעקדארמיד. דער לעצטער איז א ליבעראל, און ער האט ארויסגעשטעלט זיין קאנדידאטור געגען

נייע וואהלען ווערען אין גיכען דערוואַרט אין עסטרייך

ווען, סעפט. 28.

עס איז אזוי גוט ווי זיכער, אז אין עסטרייך וועלען אין די נעקסטע פאר וואכען פארקומען נייע אלגעמיינע וואה־לען, אין וועלכע די באפעלקערונג וועט דארפען אויסקלייבען א נייעם פארלאַ־מענט. די רעזיגנאציע פון קאנצלער שאַ־בער און זיין מיניסטערען־קאבינעט האט געבראכט א שווערען רעגירונגס־קריזיס אין עסטרייך. דער קריסטליך־סאציאלער (פאשיסטישער) פיהרער קארל פאָנגאָין, וועמען דער עסטרייכישער פּרעזידענט ווילהעלם מיקלאס האט געהייסען צוזאַ־מענשטעלען א נייע רעגירונג, האט גאַר־ניט אויסגעטאָן. אפילו די רעאקציאָנערע „אל־דייטשען״ פארדאמען איהם, פאר־וואס ער מיט זיינע פאשיסטען האבען איבערגעקעהרט די שאבער־רעגירונג, און זיי ווילען ניט אריינטרעטען אין דער „קאָאליציע״־רעגירונג, וואס ער וויל שאפען. צוליעב דעם, וואס קיין רעגירונג וועט ניט קענען קריגען אין איצטיגען פארלאמענט א מאיאריטעט שטימען, וואס זאָלען איהם שטיצן, איז קאָהלר, אז דער פּרעזידענט וועט מוזען פאנאַנ־דערלאָזען דעם פארלאמענט און באשטי־מען נייע וואהלען.

ד. נוגענהיים, אמעריקאנער מיליאנער טויט

פארט וואשינגטאָן, נ. י., סעפט. 28.

דעניעל גוגענהיים, באריהמטער אמע־ריקאנער מולטי־מיליאנער און פילאַנ־טראָפּ, איז דאָ היינט געשטאָרבען אינ׳ם עלטער פון 74 יאר. זיין טויט איז גע־ווען א רעזולטאט פון א הארץ־קראנק־הייט.

ד. גוגענהיים איז געווען דער זוהן פון מאיר גוגענהיים, וועלכער האט איינגע־וואנדערט אין אמעריקע פון שווייצאריע.

ער לאָזט איבער אן אלמנה און צוויי זיהן, פון וועלכער איינער איז דער אמע־ריקאנער אמבאסאדאר קיין קובא.

האט אויף זיך א קלאגע פאר וועלען באגעהן זעלבסטמארד

אויף א קלאגע פאר מאכען א פאר־זוך צו באגעהן זעלבסטמארד, איז הע־ראלד פיליפס, נעכטען ארעסטירט געווא־רען נאכדעם ווי ער האט באקומען מע־דיציניש באהאנדלונג אין דזשענעראל האספיטאל.

פילסודסקי מאכט אַרעס־טען אויף נאך פירער פון אפאזיציאנעלע פארטייען

געגנויע צאָהל פון ארעסטירטע און זייערע נעמען איז נאך ניט באקאנט. — מעהרסטע ארעסטען געמאכט אין אוי־בער שלעזיען. — סעיס דריקט אויס אומצופרידן צום גון־בערנאטאָר פון שלעזיען דערמיט וואס ס׳ווערט ביי איהם צוגענומען דער קאָנטראָל איבער גאַלדער.

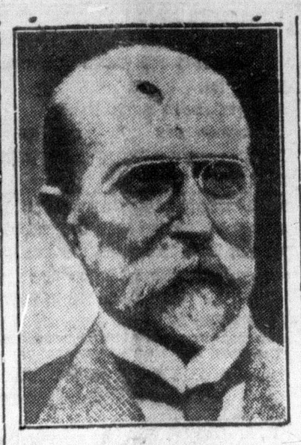

פּרעזידענט מאזאריק

דער ליבעראלער פּרעזידענט פון טשעכאָ־סלאָוואקיען, אין וועמען׳ס נאָמען עס קו־מען לעצטענס פאר אנרוהען.

וואַרשע, סעפט. 28.

מיט דער דערנעהנטערונג פון דעם טאָג פון די לאנד־וואהלען אין פּולען, האט דער דיקטאטאר יוזעף פילסודסקי נעכטען ארעסטירט נאך א צאָהל פיהרער פון די אפאזיציאָנעלע פארטייען. טראָץ דעם וואס עס איז נאך ניט געלונגען צו אויסגעפינען דעם פולען צעטעל וועגען דער צאָהל און אויף׳די נעמען פון די ארעסטירטע, פונדעסטוועגען ווייסט מען, אז אויבער־שלעזיען האט צוגעשטעלט א גרויסען טייל פון די נייע ארעסטען.

זינט נאך דער אויפלייזונג פון דעם סעים אין אויבער־שלעזיען, ווערען דאָרט ארעסטען געמאכט טאָג־טעגליך שטילער־הייט אויף די אפאזיציע־פיהרער צווישען וועלכע עס איז אויך פאראן דער פיהרער פון די קריסטליכע דעמאָקראטען, אָדעל־בערט קארפאנטי, וועלכער האט מיט זיך דרייצעהן דעפּוטאטען אינ׳ם סיים פון אויבער־שלעזיען.

אומצופרידן צו דעם גובערנאטאָר גראשינסקי פון אויבער־שלעזיען, איז אויסגעדריקט געווארען פון דעם סעים, בעת עס איז פארגעקומען לעצטע וואך די בודזשעט־אפשטימונג. דער אזוי־גערופע־נער פּרווואטער פארווענדונגס־פאנד פון דעם גובערנאטאָר, וועלכער באטרעפט ארום אכט טויזענט דאָלאר, איז פון דעם סעים געקאנסעלט געווארען, אבער אין דער זעלבער צייט האט דער סעים אָנגע־נומען דעם פארווענדונגס־פאנד פון דער לאָקאלער רעגירונג פון אויבער־שלעזיען, וועלכער באטרעפט ארום נייַן הונדערט טויזענט דאָלאר. דער פאנטראָל איבער דער לעצטער סומע איז געגעבען געווא־רען צום ראט אנשטאט צום גובערנאטאָר — א זאך וואס ווערט פארשטאנען אלס אן אויסדרוק פון שטארקען אומצופרידן צום גובערנאטאָר גראשינסקי און צו דער רעגירונג.

רעגירונג איז גרייט צו דעפּארטי־רען יעדען אימיגראנט וואס וועט פאלען צו לאסט

אטאווא, סעפט. 28.

לויט א דערקלעהרונג וואס איז גע־מאכט געווארען פון א הויכען באאמטען פון דעם אימיגראציאָנס־דעפּארטמענט, איז די רעגירונג אויצט גרייט צו דעפּאר־טירען פון לאנד יעדען אימיגראנט, וועלכער וועט צוליעב געוויסע סבות פאלען צו לאסט אויף דער מוניציפאליטעט וואו ער וואוינט, אָדער וועלכער וועט זיך אליין ניט קאנען דערנעהרען.

אונטער דער דאזיגער רעגולאציע פאלען אונטער בלויז אזעלכע אימיגראנ־טען וועלכע זענען לעצטענס אריבערגע־קומען קיין קאנאדע, און זיי האבען זיך ארויסגעוויזען צו זיין ניט צופרידענע מיט די הינע נייע אומשטענדען. זיי וועלען דעפּארטירט ווערען אין זייערע איינענע לענדער אזוי שנעל ווי דער אימיגראַ־ציאָנס־דעפּארטמענט וועט אינפאָרמירט ווערען, אז זיי פאלען צו לאסט דער שטאדט וואו זיי וואוינען.

אין דער זעלבער צייט אבער, האט דער הויכער רעגירונגס־באאמטער פאַרזי־כערט, אז די רעגירונג איז גרייט צו טאָן אלע מעגליכעס כדי צו הערלפען די דאזיגע קאטעגאָריע אימיגראנטען. דער אימיג־ראציאָנס דעפּארטמענט שטעהט איצט אין פארבינדונג מיט דעם לייבאר דע־פּארטמענט און מיט די עמפּלאָיטמענט אָפיסעס אויבער׳ן גאנצען לאנד, מיט׳ן צוועק כדי צו צופינען באשעפטיגונג פאר די דאזיגע וואס זענען שוין געבראנדט מארקט געווארען אלס „ניט געוויינשטע״.

ראבי וויז׳ס זוהן נלויבט ניט אין ציוניזם

ניו יארק, סעפט. 28.

אין א דרשה וואס דער יונגער ראבי יונה ב. וויז, א זוהן פון דעם גוט באַ־קאנטען ראבי סטיפען וויז, האט גע־האלטען אין דער סענטראל שוהל, אויף 652 לעקסינגטאָן עוו., האט ער שטארק געווארענט דאס אמעריקאנער אידענטום געגען דאס וואס ער האט אנגערופען „די נעפאהר פון נאציאָנאליסטישען ציוניזם״.

ער האט געזאָגט, אז דאס אמעריקאַ־נער אידענטום דארף העלפען אלע אידען אהן אונטערשיעד, און זיך אָפּטשיילען פון דעם „נאציאָנאליסטישען ציוניזם״. די אידען אין פאלעסטינע, האט ער גע־זאָגט, דארפען געווים געהאלפען ווערען, אבער זיי דארפען ניט זיין די „אתה בחרתנו׳ס״ פון׳ם אידישען פאלק.

נעריכט ניט פירמע 21 טעג צו באצאלען ווייזשעס

ווינדזאר, סעפט. 28.

אויפ׳ן פארלאנג פון 65 ארבייטער וועלכע זענען באשעפטיגט ביי דער טור־קיש טאבעקא קאמפּאניע אין לימינגטאָן, וועט דער פּראָווינציעלער דעפּארטמענט אף פּאבליק וועלפעיר ענד לייבאר, מאכען אן אונטערזוכונג אין די ארבייטס־קאנ־דיציעס פון דער דערמאנטער פירמע.

דאס איז היינט באקאנט געווארען פון אן אפיציעלער דערקלעהרונג וועלכע איז ארויסגעגעבען געווארען פון מעיאר סיסיל ע. דזשעקסאָן פון ווינדזאר. די 65 ארבייטער האבען זיך געווענדעט אין גע־ריכט פארלאנגענדיג צו קאָלעקטען פיער טויזענט דאָלאר וואס עס קומט זיי פאר ניט באצאהלטע ווייזשעס. דאס נעריכט האט נעגעבען דער פירמע 21 טעג צו באַ־צאהלען די ארבייטער זייערע ווייזשעס ביז א סענט.

אפטאון סינקלער איז סאציאליסטישער קאנ־דידאט פאר גאווערנאר

לאס־אנדזשעלעס, סעפט. 28.

דער באריהמטער אמעריקאנער שריי־בער אפטאון סינקלער האט ארויסגע־שטעלט זיין קאנדידאטור פאר׳ן גאווער־נאר אמט אין דעם שטאט קאליפאָרניא, „לויפענדיג״ אויפ׳ן סאציאליסטישען טי־קעט.

דער אנהויב פון זיין קאמפּיין איז שוין באגעגנט געווארען מיט אן אינ־טערעסאנטען עפיזאָד ווען דער שטאט־סעקרעטאר האט פארביטען די יוצרות און האט פארצייכענט אין די אפיציעלע דאקומענטען, אז סינקלעיר לויפט אויפ׳ן רעפּובליקאנישען פלאטפאָרם אנשטאט אויפ׳ן סאציאליסטישען.

דזש. ס. וואדסוואָרט אדרע־סירט פארזאמלונג אין טאראנטא

דזש. ס. וואדסוואָרט, דער ארבייי־טער פארטרעטער אין פעדעראלען פאר־לאמענט, האט נעכטען אדרעסירט די אמאלגאמייטעד קארפּענטערס אף אמע־ריקא, אין פלייערס האל. ער האט דער־קלערט דער פארזאמלונג אז דאס אר־בייטס־לאזינס־פּראָגראמען קאן בלויז גע־לייזט ווערען ווען אלעס וועט ווערען פאלקס איינענטום.

נאך א מאן געפונען דערמארדעט אין פארט־קרעדיט פון „געהיימער האנט״

אומבאקאנטער מאן געפונען טויט אין וואסער מיט א שווע רען שטיין ארומגעבונדען ארום האלז. — דאס איז דער צווייטער מארד אין פארט קרעדיט זינט רומבאלדט איז דארט אויך געפונען געווארען טויט. — טראגעדיע איז איינגע וויקעלט אין א געהיימנים.

דאס איז דער 2־טער ברוטאלער מארד דארטען דאס יאר

פארט קרעדיט, סעפט. 28.

א צווייטער ברוטאלער מארד, עהנ־ליך צו דער רומבאלדט קיים איז דא געב־טען אנטדעקט געווארען, ווען דער טוי־טער קערפּער פון אן אונבאקאנטען מאן איז ארויסגעצויגען געווארען פון וואסער, אין דעם פאינ׳ס גראָוו פארק פון פארט קרעדיט.

דער מאן וועלכער זעהט אויס צו אלט זיין ניט מעהר ווי ארום 35 יאר, און איז פינף פוס צעהן אינטשעס הויך, וועגענדיג ארום 165 פונט, איז, ווייזט אויס, פריהער דערשטיקט געווארען איי־דער ער איז אריינגעווארפען געווארען אין וואסער אריין, ווארום אויף זיין קערּ־פּער און באזונדערס אויף זיין פּנים און קאָפּ האט מען געפונען טיפע וואונדען און סמנים פון קלעפּ וואס ער האט פון עמיצען באקומען אין דעם קאמף אויף לעבען און טויט.

ארום זיין האלז האט מען געפונען צוגעבונדען א שווערען שטיין פון פיס־צעהן פונט, וועלכער האט געהאלטען דעם קערפּער אראָפּגעצויגען צום גרונט. לויט אלע באוויזען איז דער קערפּער שוין גע־לעגען אין וואסער ארום א וואך צייט, און ער וואָלט אפשר פארבליבען דארט א לענגערע צייט, ווען ניט דאס צופעליגע באמערקען פון צוויי פארט־קרעדיטער איינוואוינער, אז עפּעס טונקעלט זיך אין וואסער. די דאזיגע צוויי פרעזאָן זענען פרענק וואטערהאוז, דער איינעכטימער פון דעם פארק, און זיין פריינט הערי גארבוט.

זיי האבען גלייך אינפאָרמירט וועג־נען דעם דער פאָליציי, און די לעצטע האבען דעם קערפּער ארויסגעצויגען. א שטראָם בלוט פון די נאזלעכער האט זיך א נאָס געטאָן אזוי שנעל ווי דער קער־פּער איז ארויסגעשלעפּט געווארען. אין זיין סוועטער האט מען געפונען שטע־קען א היטעל, און אין זייגע קעשענעס האט מען גיגז געפונען קיין געלט אדער וועלכע עס איז פאפּירען וועלכע זאָלען קאָנען פיהרען צו א שפּור פון זיין דער־קענונג.

דר. א. ה. סוטטאָן, קאָראָנער, האט דערקלעהרט, אז נעהמענדיג אין אנכאַ־טראכט וואס דאס פּנים פון דעם מאן איז איינגעגעבן בלוי און צובייילט, איז עס א סימן אז ער איז פריהער דערוואָר־גען געווארען פון דעם מערדער, און ערשט נאכדעם איז דער קערפּער אריינגעוואָר־פען געווארען אין וואסער.

דאס איז שוין דער צווייטער מארד וואס איז אין פארלויף פון דעם היינטי־גען יאר באגאנגען געווארען אין פארט־קרעדיט. דער ערשטער קרבן איז געווען דער רייכער אמעריקאנער ריעל־עסטייט־ניק רומבאלדט, וועלכער איז געפונען גע־ווארען טויט אין זיין אויטאָמאָביל אויף א זייטיגען וועג לעבען פארט־קרעדיט. עס איז פעסטגעשטעלט געווארען, אז רומ־באלדט איז אויך דערשטיקט געווארען, און די פאָליציי איז דאריבער איצט מיט דער מיינונג, אז עס איז די ארבייט פון א מאניאק וועלכער לויערט דארט אויף קרבנות. ניט נאר די לאָקאלע פאָליציי נאר איבער׳ן גאנצען לאנד איז איצט אנ־געהויבען געווארען און ענערגישער געשעט צו געפינען דעם מאניאק.

פראָגרעס אין ארבייט פון אנטי־דעפּאמינג־קאמיטעט

אטאווא, סעפט. 28.

אין דער לעצטער צייט האט דער אנטי־דעפּאמינג־קאמיטעט פון דער פעדעראלער פארלאמענט אנגעהויבען צו ארבייטען אין אן אופן וועלכער איז אין גאנצען אנדערש ווי אלע פריהערדיגע פרעזאָנס־קאמיטעטען. אין פריהערדיגע צייטען האט דער קאמיטעט אויסגעשטעלט אן אנגעהויבענע ליסטע פון אלע מעגליכע מיטלען אויפ׳ן אויפהעבען דעם דאזיגען אנטי־דעפּאמינג־גזעץ, אבער אין דער לעצטער צייט האט מען אנגעהויבען אויפ׳ן אנדערן אופן, אויפ׳ן אופן פון אויסלייזען אלע פראבלעמען אין אן אופן וועלכער איז אין גאנצען אנדערש ווי אלע פריהערדיגע אויפלייזונגס־פּלענען.

אין דער לעצטער צייט האט מען אנגעהויבען צו ארבייטען אין אן אופן וועלכער איז אין גאנצען אנדערש ווי אלע פריהערדיגע אויפלייזונגס־פּלענען. אין פריהערדיגע צייטען האט דער קאמיטעט אויסגעשטעלט אן אנגעהויבענע ליסטע פון אלע מעגליכע מיטלען אויפ׳ן אויפהעבען דעם דאזיגען גזעץ, אבער אין דער לעצטער צייט האט מען אנגעהויבען אויפ׳ן אנדערן אופן, אויפ׳ן אופן פון אויסלייזען אלע פראבלעמען אין אן אופן וועלכער איז אין גאנצען אנדערש ווי אלע פריהערדיגע אויפלייזונגס־פּלענען. אין פריהערדיגע צייטען האט דער קאמיטעט אויסגעשטעלט אן אנגעהויבענע ליסטע פון אלע מעגליכע מיטלען אויפ׳ן אויפהעבען דעם דאזיגען גזעץ, אבער אין דער לעצטער צייט האט מען אנגעהויבען אויפ׳ן אנדערן אופן, אויפ׳ן אופן פון אויסלייזען אלע פראבלעמען אין אן אופן וועלכער איז אין גאנצען אנדערש ווי אלע פריהערדיגע אויפלייזונגס־פּלענען.

שפּאניער פאדערן אבדעקירונג פון סענג

מאדריד, סעפט. 28.

איינע פון די גרעסטע עפענטליכע פארזאמלונגען וואס מאדריד האט ווען געזעהן איז דא היינט אָפּגעהאלטען גע־וואָרען אין דעם אלטען ריינג פון אקסון־קאמפּען, וועלכעס געפינט זיך הארט לע־בען דעם קעניגליכען פאלאץ. די פאר־זאמלטע האבען אויפגענומען מיט דער גרעסטער באגייסטערונג די אנטי־מאָנאר־כיסטישע רעדנער, וועלכע האבען געפאָ־דערט די אבדיקירונג פון דעם שפּאנישען קעניג אלפאנזאָ דער דרייצעהנטער.

דער גאנצער ריינג איז געווען באַ־וואכט פון א שטארקער וואך מיט קאנאָ־נען אין אלע זייטען, און די פארזאמלונג איז אָפּגעהאלטען געווארען אין דער גרעסטער אָרדנונג.

צווישען די רעדנער זענען געווען מי־ניסטאָרען און אנדערע אנגעזעהענע פּער־זענלעכקייטען.

באַרימטע ארבייטער־פירער ביים קאנגרעס פון ארבייטענדען א״י

בערלין, סעפט. 28.

דער אלוועלטליכער קאָנגרעס פאר׳ן ארבייטענדיגען ארץ ישראל האט זיך דאָ געעפענט מיט באגייסטערונג. צו דעם קאָנגרעס זענען געקומען דעלעגאטען פון אלע לענדער. צווישען די דעלעגאטען גע־פינען זיך פּראָמינענטע סאָציאליסטישע פיהרער פון פארשיידענע לענדער און א גרויסע צאָהל אידישע ארבייטער־פאר־טרעטער.

אמעריקע איז אויפ׳ן קאָנגרעס פאר־טראָטען פון אב. שיפּליאקאָף, מאָרים פיינסטאָן, יוסף שלאָסבערג, א. העמלין און מאיר בראון. פון ארץ ישראל זענען געקומען די דעלעגאטען: בן־גוריון, שפּרינצאק, קאפּלאנסקי, רובאשאוו און מערימינסקי.

צווישען די וועלט־באריהמטע אר־בייטער־פיהרער געפינען זיך: דזשאן לאַנ־גע, ערוואהרד בערנשטיין, לואיס פעדאר פון בעלגיע, סאסענבאך פון אמסטערדאַ־מער טרייד יוניאָן אינטערנאציאָנאל, בי־ינגער און אנדערע.

צווישען די געסט אויפ׳ן קאָנגרעס געפינט זיך אויך פּראָפעסאר אלבערט איינשטיין. מען ערוואַרט, אז ער זאָל האלטען א רעדע פאר די דעלעגאטען.

אב. שיפּליאקאָף האט אויסגעדריקט זיין האָפנונג, אז עס וועט קומען צו א פארשטענדיגונג צווישען די אידען און אראבער אין פאלעסטינע.

באגעהט זעלבסטמארד בעפאר הינריכטונג

ניו יארק, סעפט. 28.

אנטאני מאָרטעליטאָ, 32 יאהר אלט, איינער פון די פריזאָנערס וואס איז פאר־אורטיילט געווארען צום טויט אין פאר־בינדונג מיט די ראיאָטס אין אובורן פריזאָן, לעצטען דעצעמבער, האט זיך אליין גענומען דעם לעבען, דערשטיקענ־דיג זיך מיט א האנטוך וואס האט זיך געפונען ביי איהם אין צעל.

נאך צייט פאר אייער לשנה טובה באגריסונג

אויב איהר האט פארפעלט צו באגריסען אייערע פריינט לכבוד ראש השנה, קענט איר עס נאך יעצט אויך טאָן. מיטוואך דעם 1־טען אקטאבער ערב יום כפור — וועט דער „זשורנאל״ וויעדער דרוקען א א רייהע באגריסונגען. טוט עס גלייך — גיט עס אריין אין אָפּיס, אָדער טעלעפאָנירט נאך א פארטרעטער.

טעלעפאָנס טרינידי } 6831 6830