נייעס ביי אונז אין שטאדט

וועט רעדען אין דזשאנקשאנער שול

הרב מרדכי לאנגער וועט שבת 4.30 ביימאג רעדען אין דער דזשאנקשאנער שול, כנסת ישראל, מעניני דיומא.

וועט ריידען אין דער אנשי ענגלאנד שול

הרב ר' יעקב ליב בערגמאן, יליד ירושלים, וועט מארגען, שבת תשובה, ריד דען אין דער אנשי ענגלאנד שול, ספע־דיינע עוועניו, וועגען ארץ ישראל.

ער וועט אנהויבען זיין רעדע פונקט 5 אזייגער.

די צוויי טעג ראש השנה

די צוויי ראש השנה טעג האבען זיך געמערקט היבטלאך אין שטאדט, און דאס אידישע נייזיאר האט זיך שטארק אנגעזעהן.

אין אידישען קוואַרטאל, פאר די אר־דישע שולען, האט מען געזעהן א גרויסען יום־טוב'דיגען עולם, וועלכער איז געגאנ־גען אין שול דאוונען, און וועלכע האבען חנאה געהאט וואס די צוויי יום־טוב טעג זענען געוועזען אזעלכע שעהנע, אז מען האט געקענט צייגען די נייע מלבושים.

דורך דעם וואס די אידישע געשעפ־טען זענען געוועזען געשלאסען, האבען די גאסען אנדערש אויסגעזעהן. עס האט זיך געמערקט אז עס זענען פאראן פיעלע אידישע געשעפטען, און אין די אוועגטען האבען די גאסען אויסגעזעהן אביסעל טונקעלער, ניט האבענדיג די באלייכטונג פון די געשעפטען.

אויך צום "תשליך" איז דער עולם געגאנגען גרופענווייז, און צוזאמען אריינ־געוואדפען די עבירות אין וואסער.

בכלל האט זיך דער לעצטער ראש השנה שטארק אנגעזעהן אויף די גאסען פון ספעדיינע, קאלעדזש און דאנדעס, וואו די אידישע יוגענט האט. היפשלאך שפאצירט.

די שולען האבען אויך ניט געמאכט קיין שלעכטע געשעפטען. מען איז גע־קומען צום ראוגען און געקויפט עלוות, אמת, אז מען האט געצאלט אביסעל קלע־נערע פרייזען. אונטער דעם אויסרייד, אז עס זענען דא שלעכטע צייטען, ארויס־געצייגט אבער האט זיך, אז די תורה איז א גוטע סחורה, און אז איר פרייז איז נאך אלץ א גוטער.

טאראנטא — שיקאגא

צום נייעם יאר באקומען מיר א שעה־נעם נאמען, מיר וועלען מעגען הייסען טאראנטא — שיקאגא, אדער פארקערט, ווייל ניט ווייניגער ווי זעקס "האלד־אפס" זענען פארגעקומען אין די צוויי ראש השנה טעג, און די חברה ארבייטען אזוי סיסטעמאטיש, אז יעדען "האלד־אפ" פירען זיי דורך אזוי געוואנט, און אזוי קונציג, אז די פאליציי האט קיין אחנונג ניט ווער עס פירט זיי דורך, און אין זועלכען דיסטריקט עס וועט פאסירען.

דער לעצטער "האלד־אפ" איז פאר־געקומען מיטוואך אבט א זייגער פאר־נאכט, ווען צוויי יונגע שעהן געקליידעטע באנדיטען זענען אריין אין ארט סמיט'ס נאראדזש, געבונדען דעם מאן, וועלכער האט דארט געארבייט, און אנטלאפען מיט צוואנציג דאלאר פון קעש רעדזשיסטער.

די צוויי חברה־לייט האבען אפגע־ווארט ווען אין נאראדזש זענען קיין קאס־טימער ניט געוועזען. זיי זענען אריין מכלומרשט קויפען געוואלן. דערווייל גע־הייסען וויליאם רעוו, וועלכער האט דארט געארבייט, אריינגעגאן אין א זייטיגען צי־מער, זיי האבען אים געבונדען די הענט מיט די פיס, פארשטאפט דאס מויל, און אנטלאפען מיט דעם טאג פרוון.

שפעטער האט ס. דזשייקאבס אים זיך געהאלפען באפרייען פון די שטריק, עס איז שוין אבער געוועזען צושפעט. די חברה־לייט זענען ווי אין וואסער אריין, און די פאליציי איז דערווייל מאכטלאז.

הרב גארדאן וועט מארגען ריידען

הרב יעקב גארדאן, טאראנטא'ס עלצטער און חשוב'ער רב, וועט מארגען שבת תשובה רעדען אין מיקאל שול.

די טעמע איבער וועלכער דער חשוב'ער רב וועט ריידען, וועט זיין "שלילת ־ החברה". און ער וועט אנ־הויבען זיין רעדע פונקט האלב נאך פיער.

הרב יעקב גארדאן, וועלכער זאגט אלע מאל א ניי וואָרט, און וועלכער ווייסט אלע מאל ווי אויסצוזוגען די צייט פאר זיין טעמע, איז גוט באקאנט מיט זיין איינגנארטיגקייט, און אלע וועלכע ווילען הערען א ניי וואָרט, שעהן געזאגט, זענען געלאדען מארגען האלב נאך פיער צו קו־מען אין מיקאל שול.

געטרונקען, געשלאגען, און ארעסטירט

דריי חברה האבען זיך געלאזען וואוילגעהן אין 199 ריטשמאנד סטריט, אנגעהויבען האט עס זיך מיט אביסעל בראנפען. די דריי חברה האבען בשותפות געטרונקען, און געוואָרען פרעהלאך. נאכ־דער ווי דער שטייגער איז, האט מען זיך צוווערטעלט, און מיט פלעשלאך זיך דער־לאנגט איבער די קעפּ, און צום סוף איז געקומען די פאליציי אין זיי ארעסטירט.

דער בעל הבית פון הויז איז אויך ארעסטירט געוואָרען און ער ווערט גע־האלטען פאראנטוואָרטליך פאר דעם וואס דארט האט פאסירט.

הרב מאיר בערגער וועט ריידען

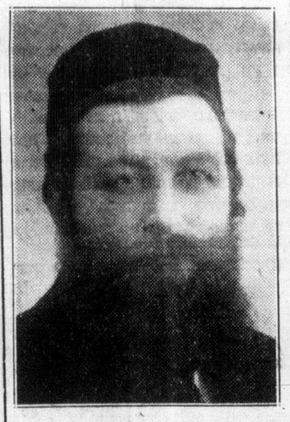

"דבר אחד לדור" איז די טעמע, איבער וועלכער עס וועט ריידען הרב מאיר בערגער, רב פון דער פאלמערסטאן עוועניו שול.

הרב בערגער וועט ריידען אין דער זעלבער שול, פונקט האלב נאך דריי בער־גען בייטאג, און די אילישע איינוואוינער פון יענעם דיסטריקט וועלען געוויס האב־בען אן עונג שבת ווען זיי וועלען הערען הרב בערגער'ס שבת תשובה דרשה, וועל־כע איז איבער א צייטיגע טעמע.

צוקוועטשט צווישען 2 באנען

אריינגעכאפט צווישען צוויי פראכט צוגען פון דער קענדריען נייזשאנאל, איז ראבערט ראבסאן, צוויי און פערציג יאר אלט, שיעור ניט געטויטעט געוואָרען אינ־נאנצען. ער וועט אבער פארבלייבען א קריפּעל זיין נאנצען לעבען.

ער האט געארבייט ביי דער באן, און די פאסירונג איז פארגעקומען האלב נאך דריי דאנערשטאג פארטאג.

האבען געהעכערט די שטראף

לויט דעם אפיעל פון דיסטריקט־אטוירני וועלען איצט "היי־וועג" רויבער באקומען א שטראף פון פינף ביז זעקס יאר טורמע.

ביז איצט איז די שטראף געוועזען פון א יאר ביז צוויי. דער דיסטריקט־אטוירני האט אבער דערקלערט, אז לעצ־טענס האבען זיך די רויבערייען שטארק פארגרעסערט, און עס איז דערפאר וויכ־טיג, אז די פארברעכער זאלען באקומען גרעסערע שטראפען.

דער ערשטער צו געניסען פון דער טובה איז געוועזען איינער א געוויסער רייען, א טעקסי דרייווער, וועלכער האט אויפ'ן וועג אויפגענומען א פרוי, און נאכהער ביי איר צוגענומען דאס געלט.

מאן ווערט געטויטעט אויסרויר כערענדיג זיין הויז

דזשאזעף קראל, 71 יאר אלט, האט לויט די אינסטרוקציעס פון סיטי האל, אויסגערויכערט זיין הויז, און דערביי גע־טויטעט געוואָרען.

דער אלטער האט פארקלעפט דאס הויז, אז קיין לופט זאל ניט אריינקומען, און זעלבסט האט ער פארגעסען ארויסצו־געהן. ווען זיין זוהן איז געקומען אים זעהן, האט ער אויפגעבראכען די טיר, און געפונען זיין פאטער ליגענדיג טויט אויף די שטיגען.

פאליציי איז גערופען געוואָרען. מען האט אויך גערופען ספעציאליסטען פון די קאנסומערס בעז קאמפאני, וועלכע האבען געארבייט איבער א שטונדע אויף דעם קערפּער, אבער אהן ערפאלג.

פרוי באקלאגט זיך אז מאן האט איר געוואלט טויטען

מייק שעדעראוויטש, פון סט. פעט־ריק סטריט איז ארעסטירט געוואָרען אויף א קלאגע, אז ער האט זיך אריינגעבראכען אין א הוז אויף סט. פעטריק סטריט־צוויי־שען עלף און צוועלף ביינאכט און גע־וואלט טויטען מרס. פייער.

די פרוי דערצעלט, אז ער האט איר געשטיקט, און פארלאנגט געלט פון איר. ער וואלט איר זיכער געטויטעט, ווען דע־מאן קומט ניט אן, און ער איז אנטלא־פען פון הויז.

א קלוגע ווייב

(פארזעצונג פון פיידזש 4)

די ארעמס פון געזעץ מיט דער בקשה אז מען זאל זיי רודך א גט צושיידען. דער מאן מוז באטראכטען די פרוי אלס זיין גלייכען און ווען ער וועט עס טאן, וועט ער ניכער ניט וועלען אפּפינסטערען זיין נאנץ לעבען מיט א ווייב וואס פארמאגט א קינדערשען שכל. פונקט ווי ער האט פיינט ווען מען באטראכט איהם אלס א נאר. וואס גיכער דיעזע אידעע פון גלייכהייט וועט באהערשען דעם מאן, אלץ גליקליכער וועט ווערען זיין פאמיליען־לעבען און אלץ ווייניגער ארבייט וועלען די גט־קאורטס האבען.

אבער כדי דער מאן זאל געגען הא־בען אזא בליק אויפ'ן פארהייראטען לע־בען, מוז מען איהם פריהער געבען א ריכ־טיגע ערציהונג ווען ער איז נאך יונג און באלויכטען פאר איהם די הייראטס פראָ־בלעם אויף א אינטעליגענטערען אופן ווי דאס ווערט איצט געטאן. דאס אינגעל מוז אויפגעקלערט ווערען פון זיינע עלטע־רען אדער פון זיינע לערער, אז פיזישע שענהייט איז ניט אלץ וואס ער דארף זוכען אין א מיידעל אויף וועלכער ער ווארפט אן אויג אלס זיין צוקונפטיגע פרוי, ווייל פיזישע שענהייט איז ניט מעהר ווי א גלאנץ, וואס ווערט אפּגערי־כטיגט, מען דארף איהם באאיינפלוסען צו זוכען אין דער מיידעל אין וועלכער ער פארליעבט זיך און מיט וועלכער ער האפט אפאל התונה צו האבען, אויך גייסטיגע שעהנקייט. ער מוז פריהער אויסגעפינען צי דאס מיידעל איז אינטע־ליגענט, צי זי פארמאגט ביכלדונג און אן עדעלען כאראקטער. ווען דאס איינגעל וועט זוכען דיעזע מעלות, וועט ער שפּע־טער זיין גליקליך מיט זיין לעבענס־באַ־גלייטערין און וועט מיט איהר קענען אויסלעבען די יאהרען, ווייל זיי וועלען ביידע האבען א געזונטען בליק וועגען דער אינסטיטוציע וואס מיר רופען "היי־ראט".

שוחט'ס טאכטער

(פארזעצונג פון פיידזש 5)

דער טאכטער, און בלומקע האט געדראהט דער מארקוספעלד, אז זי וועט עס איהר קיינמאל ניט שענקען.

עס איז ענטשטאנען א פארדראכט, אז בלומקע דעם שוחט'ס קען האבען א שייכות צום מארד. צי איז דער חשד א ריכטיגער, וועט פעסטשטעלען די ווייר־טערדיגע אויספארשונג, וועלכע האט נאך צונויפגענומען א רייע אנדערע ווייטיגע פרטים.

די ידיעה וועגען דעם גרויזאמען מארד איבער דעם קאבריג'ער רב'ס טאכ־טער, האט אויף די נאלעווקא'ס און אומ־געגענט געמאכט א פאנישען רושם. צו די אויספארשונגס פיהרער האבען זיך געווענדעט פיעלע פערזאנען אנגעבענדיג פארשידענע אינפארמאציעס צו דער אויספארשונג.

דעם שוחט'ס טאכטער פאר־שוואונדען געוואָרען

די אויסגעלאסענע פרוי, וועלכע מען האט גערופען „בלומקע דעם שוחט'ס", א טאכטער פון א שוחט פון א שטעד־טעל ביי גראדנא, וועלכע האט געפיהרט א דאפּעלטען לעבענס שטייגער: אין דער היים אלס ארענטליך קינד און אין שטאדט אלס גאסען פרוי — איז ערגעץ פארשוואונדען געוואָרען.

צי האט זי געקענט האבען א שייכות צום שרעקליכען מארד, וועט פעסטשטעלען די ווייטערדיגע אויספארשונג. פארלויפיג זענען קיין שום באווייזען געגען „בלומקע דעם שוחט'ר" נישטא. הגם איהר פלוצ־לונג פארשוואונדען ווערען אין שטארק אויפפאלענד.

מזל טוב
צו די כלות און חתנים פון היינטיגען מאנאט

מיר פארהאפען אז איר וועט זיין זעהר גליקליך. דערלויבט אונז צו איינ־לאדען אייה צו פרובירען רעד ראוז טיי.

רעד ראוז גרין לייבעל טיי — רעד ראוז אראנדזש פיקא טיי

RED ROSE TEA

„איז גוטע טיי"

דייליט סייווינג
ענדינט זיך
זונטאג, סעפט. 28
2 פארטאג
רוקט צוריק אייער זייגער אויף 1 שעה

האט איר גענוג לאנג־האלטענדע היידרא לאמפען?

מאכט אן אינספעקציע־טור איבער אייער היים . . . זעט וויפיל נייע לעמפלאך איר דארפט. עס זענען פיעלייכט פאראן עטליכע לייד־יגע סאקעטס אנצופילען און עטליכע אלטע און פארשווארצטע לאמפען, וואס דארפען פאר־ביטען ווערען. טעלעפאנירט עדעלייד 2261, לאמפען דעפארטמענט, און פארלאנגט, אז מען זאל אייך צושיקען די לאמפען אהיים. אויב איר זייט א געברויכער פון טאראנטא היידרא, און אין גוט "סטענדינג", וועלען די לאמפען צוגערע־כענט ווערען צו אייער נעקסטען עלעקטריק ביל.

צו רעדוצירען די קאסט פון באלייכטען אייער היים, נוצט היידרא לאנג־אנהאלטענדע לאמפען, וועלכע זענען ספעציעל דעזיינט פאר נוצען מיט היידרא עלעקטריק.

$1.45

פער קארטאן
פון זעקס
אינוועניג געפראסטעד
25, 40 אדער 60 וואטס

געדענקט היידרא־לאמפען זענען גאראנטירט פאר 1,500 שטונדען סוירוויס.

טעלעפאנירט עדעלייד 2261, לאמפען דעפארטמענט

אינוועניג
געפראסטעד

Toronto Hydro-Electric Shops

יאנג סטריט ביי שוטער
12 אדעלייד סטריט איסט

האלט אן די פראספעריטי אין קענדע — קויפט זאכען געמאכט אין קענדע.

342

"וואקסט צוזאמען מיט מיר: דאס בעסטע וועט נאך קומען, דאס לעצטע פון לעבען פאר וועלכען, דאס ערשטע אין געמאכט געוואָרען".

א נייע פאליסי וואס גאראנטירט „א פריעדען מיט שפע"

חלומות — חלומות פון א שטילער און א גוט באַ־זאָרגטער עלטער — פון גליקליכע הארוועסט יאָרען, זיסער פון די יאָרען וועלכע זענען פארבי.

מיר אלע האבען די חלומות. דאך ווייזט די קאלטע סטאטיס־טיק, אז בלויז דריי מענשען פון יעדע הונדערט רעאליזירען עס. און די טראגעדיע איז, וואס כמעט יעדער מענש וואלט געקענט פארווירקליכען זיין חלום, ווען ער וואלט נאר געהאט די פאר־אויסזאונג, ארויסצונעמען די נייע גרייט־וועסט "פראספערי־טי" פאליסי — א פאליסי וואס גאראנטירט פינאנציעלע אומ־אפהענגיגקייט צו זעכציג יאר.

THE GREAT-WEST "PROSPERITY" POLICY.

איז ספעציעל פאר מענער, וועלכע ווילען זיך צוריקציען צו 60 יאר. צום ביישפּיעל: א מאן 25 יאר אלט, דעפאזיט יערליך $313.50, צו 60 יאר האט ער דעם אויסוואל פון קריגען א מא־נאטליכע סומע פון $100, אדער א גאראנטירטע "לאמפ" סומע פון $14.300 — און באדייטענדע אנגעזאמעלטע פראפיטען. אין פאל פון טויט, ירשענט זיין פאמיליע די פולע בענעפיטען. דער נייער גרייט־וועסט "פראספעריטי" פלאן גיט ספעציעלע ריסאייביליטי פריווילעגיעס און פיעלע אנדערע צוציענדע פיטשורס. שרייבט פאר פולער אינפארמאציע.

The Great-West Life Assurance Company
HEAD OFFICE - WINNIPEG

ט. מילטאן טיילאר,
פראווינציעלער מענעדזשער, טאראנטא, אנט.

פראטעקציע מיט פראפיט

די גרייט וועסט לאיף סור־פלוס פארדיענסטען זענען תמיד געוועזען אומגעוועגליך גרויס — מיט'ן רעזולטאט אז די פאליסי־האלטער האָ־בען שטענדיג באקומען גרויס־סע פראפיטען. די פראפיטען, איבערגעלאזען מיט דער קאמפאניע, פארדיענען א פראצענט וואס איז גאראנ־טירט קיינמאל ניט צו זיין ווייניגער פון 3½ פראצענט. פאקטיש צאלט די גרייט וועסט לאיף 5½ פראצענט.

Protection with Profit