THE NEW YORK PUBLIC LIBRARY
JUL 17 1930
ASTOR, LENOX AND TILDEN FOUNDATIONS

The Daily Hebrew Journal

דער אידישער זשורנאל

אונזערע טעלעפאָן נומערס זענען
6830
6831
מריינטי

אונזער אדרעס איז אין
542
דאנדעס וועסט

VOLUME XVII No 7354 | Sunday, July 13th, 1930 | יום א׳, שבעה עשר בתמוז, פרשת פנחס, תר״צ. | טאראנטאָ, זונטאג דער 13־טער יולי, 1930. | PRICE THREE CENTS

N Y Public Library
476 Fifth Ave
NEW YORK N Y

ענגלאנד האט זיך ניט פארפליכטעט צו א אידישען שטאט אין ארץ ישראל נאר צו אנאציאנאלער אידישער היים

אין ענטפער צו אידישער דעפוטאציע זאגט קאָלאָניאלער מיניסטער, אז עס דארף זיין א גרעניץ צו אידישער אימיגראציע. — מאנדאטען קאמיסיע טאדעלט ענגלאנד פאר די אונרוהען אין ארץ ישראל, און פאר ניט טאָן איהר פליכט.

לאָנדאָן, יולי 12.

אלס ענטפער אויף דער באשולדיגונג פון דער מאנדאטען קאמיסיע, אז ענגלאנד האט ניט דערפילט איהר פליכט וועלכע זי האט אויף זיך געגומען דורך דעם מאנדאט אויף פאלעסטינע, איז נעכטען געקומען דער אונדערסטער ענטפער פון לארד פאספיעלד (סידני וועב), דער קאָלאָניאלער סעקרעטאר, צו א דעלעגאציע פון דער דזשואיש באארד אף דעפיוטיס. מיט, אז ענגלאנד האט זיך קיינמאָל ניט פארפליכטעט צו עטאבלירען א אידישען שטאט אין פאלעסטינע, נאר שאפען דאר־טען א אידישע נאציאנאלע היים.

די דעלעגאציע פון דער דזשואיש באארד אף דעפיוטיס האט זיך געווענדט צום קאָלאָניאלען אפיס וועגען דער אפ־נעשטעלטער אידישער אימיגראציע אין פאלעסטינע, און וועגען דער אלגעמיינער פאָליסי פון ענגלאנד אין פאלעסטינע, וועלכע איז פיינטליך צו אידען. אויף דעם האט לארד פאספיעלד געענטפערט, אז ענגלאנד׳ס מאנדאט אויף פאלעסטינע איז ניט פארפליכטעט צו עטאבלירען א אי־דישען שטאט אין פאלעסטינע, נאר בלויז א אידישע נאציאנאלע היים.

דער ענטפער פון קאָלאָניאלען מי־ניסטער איז פארעפענטליכט געווארען אין אן אפיציעלען סטייטמענט פון קאָ־לאָניאלען אפיס, אין וועלכען עס ווערט צוגעגעבען:

„די עטאבלירונג פון „א אידישער נאַ־ציאָנאלער היים אין פאלעסטינע טאר ניט אריהרען די פאזיציע און דאס רעכט פון דער אראבישער באפעלקערונג.

„די אידישע אימיגראציע נאך פאַ־לעסטינע איז ניט אפגעשטעלט געווארען, עס זענען אויך ניט געמאכט געווארען קיינע ענדערונגען אין דער רעגירונגס פאָ־ליסי אין פאלעסטינע, אבער עס מוז זיין א גרעניץ צו אידישער אימיגראציע, עס טארען ניט אריינגעלאזען ווערען מעהר אימיגראנטען איידער דאס לאנד קען אויפנעהמען״.

רעגירונג באשולדיגט אין אונרוהען

די דעלעגאציע פון דער באארד אף דזשואיש דעפיוטיס האט זיך געווענדט צום קאָלאָניאלען מיניסטער גלייך נאכ־דעם ווי עס איז דערהאלטען געווארען דער באריכט וועגען דער מיינונג פון דער מאנדאטען קאמיסיע וועלכע האט באַ־טראכט דעם באריכט פון דער ענגלישער פאלעסטינער קאמיסיע.

די מאנדאטען קאמיסיע האט אינ־גאנצען אפגעווארפען דעם צו „פארע־ווען״ באריכט פון דער פאלעסטינער קאָ־מיסיע, און די מאנדאטען קאמיסיע דער־קלערט, אז די פאלעסטינער אדמיניס־טראציע איז שולדיג אין די אונרוהען וועלכע זענען פארגעקומען אין פאלעס־טינע לעצטען אויגוסט, ווייל די אונרוהען זענען ניט געווען קיין רעזולטאט פון א ספאָנטאנעם אויסברוך נאָר גוט אָרגאנ־זירט, א רעזולטאט פון לאנגע פארבאַ־רייטונגען מצד די אראבער, א זאך וועל־כע די פאלעסטינער אדמיניסטראציע האט זיכער געזעהן און געוואוסט, און דאך האט זי גארניט געטאָן צו פארהי־טען בלוט פארגיסונגען.

די מאנדאטען קאמיסיע זאגט אויך קלאָהר, אז די ענגלישע רעגירונג האט פארנאכלעסיגט דעם מאנדאט און האט ניט דורכגעפיהרט איהר אבליגאציע צו עטאבלירען א נאציאָנאלע אידישע היים־גונג פון דער מאנדאטען קאמיסיע, אז לאנד אין פאלעסטינע.

ווי געזאגט האט די דעלעגאציע פון דער באארד אף דעפיוטיס זיך געווענדט צום קאָלאָניאלען אפיס אויף דער באשולדי־גונג פון דער מאנדאטען קאמיסיע, אז ענגלאנד האט ניט דערפילט איהר פליכט וועלכע זי האט אויף זיך געגומען דורך דעם מאנדאט אויף פאלעסטינע, איז נעכ־טען געקומען דער אונדערסטער ענטפער פון לארד פאספיעלד (סידני וועב), דער קאָלאָניאלער סעקרעטאר, צו א דעלעגאַ־ציע פון דער דזשואיש באארד אף דעפיו־טיס, אז ענגלאנד האט זיך קיינמאָל ניט פארפליכטעט צו עטאבלירען א אידישען שטאט אין פאלעסטינע, נאר שאפען דאר־טען א אידישע נאציאנאלע היים.

די דעלעגאציע פון דער דזשואיש באארד אף דעפיוטיס האט זיך געווענדט צום קאָלאָניאלען אפיס וועגען דער אפ־נעשטעלטער אידישער אימיגראציע אין פאלעסטינע, און וועגען דער אלגעמיינער פאָליסי פון ענגלאנד אין פאלעסטינע, וועלכע איז פיינטליך צו אידען. אויף דעם האט לארד פאספיעלד געענטפערט, אז ענגלאנד׳ס מאנדאט אויף פאלעסטינע איז ניט פארפליכטעט צו עטאבלירען א אי־דישען שטאט אין פאלעסטינע, נאר בלויז א אידישע נאציאנאלע היים.

דער ענטפער פון קאָלאָניאלען מי־ניסטער איז פארעפענטליכט געווארען אין אן אפיציעלען סטייטמענט פון קאָ־לאָניאלען אפיס, אין וועלכען עס ווערט צוגעגעבען:

„די עטאבלירונג פון „א אידישער נאַ־ציאָנאלער היים אין פאלעסטינע טאר ניט אריהרען די פאזיציע און דאס רעכט פון דער אראבישער באפעלקערונג.

„די אידישע אימיגראציע נאך פאַ־לעסטינע איז ניט אפגעשטעלט געווארען, עס זענען אויך ניט געמאכט געווארען קיינע ענדערונגען אין דער רעגירונגס פאָ־ליסי אין פאלעסטינע, אבער עס מוז זיין א גרעניץ צו אידישער אימיגראציע, עס טארען ניט אריינגעלאזען ווערען מעהר אימיגראנטען איידער דאס לאנד קען אויפנעהמען״.

רעגירונג באשולדיגט אין אונרוהען

די דעלעגאציע פון דער באארד אף דזשואיש דעפיוטיס האט זיך געווענדט צום קאָלאָניאלען מיניסטער גלייך נאכ־דעם ווי עס איז דערהאלטען געווארען דער באריכט וועגען דער מיינונג פון דער מאנדאטען קאמיסיע וועלכע האט באַ־טראכט דעם באריכט פון דער ענגלישער פאלעסטינער קאמיסיע.

די מאנדאטען קאמיסיע האט אינ־גאנצען אפגעווארפען דעם צו „פארע־ווען״ באריכט פון דער פאלעסטינער קאָ־מיסיע, און די מאנדאטען קאמיסיע דער־קלערט, אז די פאלעסטינער אדמיניס־טראציע איז שולדיג אין די אונרוהען וועלכע זענען פארגעקומען אין פאלעס־טינע לעצטען אויגוסט, ווייל די אונרוהען זענען ניט געווען קיין רעזולטאט פון א ספאָנטאנעם אויסברוך נאָר גוט אָרגאנ־זירט, א רעזולטאט פון לאנגע פארבאַ־רייטונגען מצד די אראבער, א זאך וועל־כע די פאלעסטינער אדמיניסטראציע האט זיכער געזעהן און געוואוסט, און דאך האט זי גארניט געטאָן צו פארהי־טען בלוט פארגיסונגען.

די מאנדאטען קאמיסיע זאגט אויך קלאָהר, אז די ענגלישע רעגירונג האט פארנאכלעסיגט דעם מאנדאט און האט

15 טויזענט אָרענדזשלייט מארשירען אין טאָראָנטאָ

איבער 15 טויזענט אָרענדזשמען האבען נעכטען מארשירט אין דעם יער־ליכען אָרענדזשמען פאראד. דער וועטער איז געווען א זעהר גינסטיגער, און די אָרענדזשמען האבען זיך באוויזען אין זייער פולער מאכט.

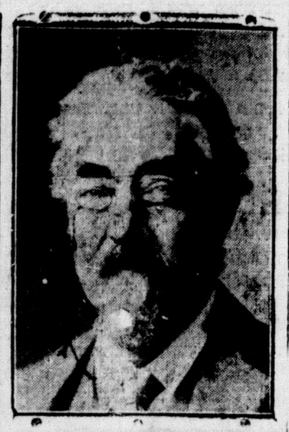

לארד פאספיעלד,
קאָלאָניאלער מיניסטער וועלכער האט אפיציעל דערקלערט, אז ענגלאנד איז בלויז פארפליכטעט צו שאפען א אידישע נאציאנאלע היים אין פאלעסטינע, אבער ניט־קיין אידישען שטאט.

פרעזידענט הואווער אנטזאגט צו צושטעלען צום סענאט די קארעספאנדענץ וועגען דעם לאנדאנער נייווי אפמאך

אין ספעציעלען מעסעדזש צום סענאט פארזיכערט דער פרעזידענט, אז די קארעספאָנדענץ ענטהאלט ניט קיין געהיימע אפמאכען, אבער עס וואלט געווען א „פארראט פון צוטרויען״ ווען די קארעספאָנדענץ וואלט פארעפענטליכט געווארען.

וואשינגטאָן, יולי 12.

פרעזידענט הואווער האט זיך אנט־זאגט איבערצוגעבען צום סענאט די גע־היימע קארעספאָנדענץ וועלכע האט גע־פיהרט צו דעם לאנדאנער נייווי אפמאך.

די ספעציעלע סעסיע פון כענאט וועלכע איז געפיהרט געווארען צו ראטיפי־צירען דעם לאָנדאָנער נייווי אפמאך, האט מיט א טאָג פריהער אנגענומען א רעזאָ־לוציע פארלאנגענדיג, אז דער פרעזידענט זאָל צושטעלען די גאנצע קארעספאָנדענץ צווישען אמעריקע און ענגלאנד בנוגע צום נייווי אפמאך. צו דער רעזאָלוציע איז אָנ־גענומען געווארען אן אויסבעסערונג, גע־בענדיג דאס רעכט דעם פרעזידענט אליין צו ענטשיידען צו פארעפענטליכען די קארעספאָנדענץ אדער ניט, און דער פרע־זידענט האט באשלאָסען די קארעספאָנ־דענץ ניט צו פארעפענטליכען.

ווען דעם פרעזידענט׳ס באשלוס איז פארעפענטליכט געווארען, האט עס ערשט אויף דאס ניי אויפגערייצט די אנטי־טריטי סענאטארען, וועלכע האבען דעם פרעזידענט באשולדיגט אין וועלען פאר־פלאנטערען אמעריקע אין „אייראָפּייאָ־שע געהיים דיפלאָמאטיע.

פרעזידענט הואווער׳ס ענטפער אויף דעם פארלאנג פון סענאט איז געקומען אן א קורצען מעסעדזש אין וועלכען עס ווערט געזאגט, אז פארעפענטליכען די קארעספאָנדענץ וואלט געמיינט א „פאר־ראט פון צוטרויען״, אבער ער איז גרייט צו ווייזען די קארעספאָנדענץ צו יעדען סענאטאר וועלכער וויל עס זעהן, און א צאהל סענאטארען האבען עס געזעהן.

ביי א פרעס קאָנפערענץ, נאָך זיין ענטפער צום סענאט, האט פרעזי־דענט הואווער דערקלערט, אז די דאָקומענטען וועלכע דער סענאט פארלאנגט ענטהאלי־טען מיינונגען פון בעאמטע פון אמעריקע און אנדערע לענדער, און געוויסע נייווי פארשיידענע לענדער, אין געוויסע נייווי פארשלאגען. עס ווערען דערמאנט איינינע רעגירונגען, אָ טייל פון דער דאָזיגער אינפארמאציע איז וויכטיג, אן אנדער טייל איז ניט וויכ־טיג. דאס וואלט אבער געשטעלט פיעלע לענדער און מענשען אין פארלעגענהייט ווען עס וואלט פארעפענטליכט געווארען. דער פרעזידענט האט אבער פארזיכערט אז די דאָקומענטען ענטהאלטען ניט קיי־נע סענזאציאָנעלע אדער געהיימע אפמאָ־כען.

איידער דעם פרעזידענט׳ס ענטפער איז געלעזען געווארען אין סענאט, האט סענאטאר נאָרים, א רעפובליקאנער פון נעבראסקא, פארגעלייגט א רעזאָלוציע וועלכע זאגט אז דער סענאט ראטיפיצירט דעם לאָנדאָנער נייווי אפמאך מיט דער רעזערוואציע, אז קיינע געהיימע פאפ־רען עקזיסטירען ניט וועלכע מארפיציר־רען דעם אפמאך, ענדערען איהם אין וועלכען עס איז אופן, אדער גיבען א פארצוג, פארמינדערען אדער גיבען צו.

די דאָזיגע רעזאָלוציע האט געטראָ־פען די שטיצער פון דער נייווי טריטי ווי א קויל, ווייל סענאטאר נאָרים איז באַ־טראכט געווארען אלס אונטערשטיצער פון דעם אפמאך.

סענאטאר הייל פון מעין, האט שארף אטאקירט דעם נייווי אפמאך. דער אפ־מאך איז אויך אטאקירט געווארען פון סענאטאר הייראם דזשאנסאן פון קאלי־פארניא, וועלכער האט געטענה׳ט, אז אמעריקע דארף א גרעסערע פלאטע אויף דעם פאסיפישען ים.

עס איז שווער פאראויסצוזאגען דעם קומענדען שריט פון סענאט, ווייל ביידע צדדים זענען כמעט גלייך צוטיילט.

איטאליע און פראנקרייך לייקע־נען וועגען אונטערהאנדלונגען מיט דייטשלאנד

לאָנדאָן יולי 12.

סיי איטאליע און סיי פראנקרייך האבען היינט אפיציעל אפגעלייקענט די קלאגען וועלכע האבען זיך ארומגעטראָ־גען.

די קלאגען זיינען געווען אז אי־טאליע האט פארלאנגט פון דייטשלאנד זי זאָל בלייבען נייטראל אין פאל פון מלחמה צווישען פראנקרייך און איטאליע.

פראנקרייך ווידער האט געווארענט דייטשלאנד זי זאָל בלייבען נייטראל.

רוים און פאריז האבען עס היינט אפגעלייקענט. מען גלויבט אבער אז אין געהיים ווערען פארהאנדלונגען געפיהרט צווישען ביידע לענדער מיט דייטשלאנד.

פאליציי קעפטען וועט ווייזען אין גע־ריכט דעם „אונמארלישען״ טאנץ פון קאראל׳ס „ווענינטס״ פארשטעלונג

ניו יארק יולי 12.

דער פאָליציי קעפטען דזשיימס קאר האט נעכטען געהאט א שווערע שטיקעל ארבייט ווען ער האט פאר מערזישסטריט גאָטליב געראדפט דערצעהלען האט נעזעהן אין אמסטערדאם טעאטער ביי דער פארשטעלונג פון קאראל׳ס „וועניטס״, פאר וואָס ער האט ארעסטירט די ניין אקטריסעס און די מענערזשערס.

קעפטען קאר איז א ספעציאליסט אין ערות זאָגען, ער איז דער הויפט פון דעם פאָליציי סקוואד וועלכער ניט אכטונג אויף דער מאָראל אין די בראדוויי־ער טעאטערס און אין דעם לעצטען פראָצעס געגען מעי־וועסט וועלכע האט געשפיעלט אין „פלע־זשור מען״ האט ער פאר דער דזשורי כמעט געגעבען די גאנצע פארשטעלונג.

נעכטען איז אָבער דער קעפטען ניט געווען זעהר דערפאָלגרייך ער האט דער־צעהלט פאר׳ן מערזישסטריט אז מיט בע־קאן איינע פון די אקטריסעס האט גע־טאנצט א פולשטענדיג נאקעטע האלטענ־דיג אין די הענט צוויי גרויסע פערערנע פאָכערס מיט וועלכע זי האט מאנעווערירט.

„ווען איך האָב דאָ פאָכערס וואָלט איך אייך געווייזען ווי אזוי זי האט גע־טאנצט. האט דער קעפטען געזאָגט״.

די פאָליציי קעפטען דזשיימס קאר האט נעכטען דזשיימס קאר׳ס „וועניטס״ פארשטעלונג אין גע־ריכט דעם „אונמארלישען״ טאנץ פון קאראל׳ס „וועניטס״ פארשטעלונג

ניו יארק יולי 12.

דער פאָליציי קעפטען דזשיימס קאר האט נעכטען געהאט א שווערע שטיקעל ארבייט ווען ער האט פאר מערזישסטרייט גאָטליב געראדפט דערצעהלען האט נעזעהן אין אמסטערדאם טעאטער ביי דער פארשטעלונג פון קאראל׳ס „וועניטס״, פאר וואָס ער האט ארעסטירט די ניין אקטריסעס און די מענערזשערס.

קעפטען קאר איז א ספעציאליסט אין ערות זאָגען, ער איז דער הויפט פון דעם פאָליציי סקוואד וועלכער ניט אכטונג אויף דער מאָראל אין די בראדוויי־ער טעאטערס און אין דעם לעצטען פראָצעס געגען מעי־וועסט וועלכע האט געשפיעלט אין „פלע־זשור מען״ האט ער פאר דער דזשורי כמעט געגעבען די גאנצע פארשטעלונג.

נעכטען איז אָבער דער קעפטען ניט געווען זעהר דערפאָלגרייך ער האט דער־צעהלט פאר׳ן מערזישסטרייט אז מיט בע־קאן איינע פון די אקטריסעס האט גע־טאנצט א פולשטענדיג נאקעטע האלטענ־דיג אין די הענט צוויי גרויסע פערערנע פאָכערס מיט וועלכע זי האט מאנעווערירט.

„ווען איך האָב דאָ פאָכערס וואָלט איך אייך געווייזען ווי אזוי זי האט גע־טאנצט״.

מיר גיבען איבער דעם „מעסעדזש״ אהן קאָמענטארען, ווייל די וועהלער פון סענטער וועסט, ווייסען געוויס ווער ס. וו. דזשייקאָבס איז.

250 נאציאנאליסטען פארוואונדעט אין באמבעי אינדיע, ביי פארבאטענע דעמאנסטראציעס

באמבעי אינדיע, יולי 12.

צוויי הונדערט און פופציג מענשען זיינען פארוואונדעט געווארען נעכטען ווען נאציאנאליסטען האבען געגען דעם פאר־באָט פון דער פאָליציי געוואָלט דורכפיה־רען א דעמאָנסטראציע אין די גאסען פון באמבעי.

א גרויסער עורס האט צוגעזעהן ווי אזוי די פאָליציי האט פריהער אטאקירט די נאציאנאליסטען און ווי אזוי די לעצטע האבען דערנאך אטאקירט די פאָליציי.

ניט ווענינער ווי צוואנציג אטאקעס זענען געמאכט געווארען פון די נאציאנא־ליסטישע וואָלונטירען אויף דעם פאָליציי און יערער אטאקע איז צורוקגעשטויסען געווארען מיט א גרויסער צאָהל צושפּאַ־טענע קעפּ.

די וואָלונטירען האבען זיך פארמירט אין באזונדערע גרופּען אויף פארשיעדענע גאסען און האבען אויף אזא אופן געוואָלט צוטומלען די פאָליציי, אבער דאס איז זיי ניט געלונגען, ווייל די פאָליציי איז גע־ווען גרייט און וואו עס האט זיך נאָר פאָרמירט א דעמאָנסטראציע איז זי דאָר־טען צום דורכגעשלאגען.

פאָליציי שטונדען האט אָנגעהאלטען דער דאָזיגער בלוטיגער שפּיעל מיט דער פאָ־ליציי פיעלע וואָלונטירען זיינען ערנסט פארוואונדעט געווארען, ביז א גאסען זע־נען אָפּגעריינינגט געווארען.

די דעמאָנסטראציע איז אראנזשירט געווארען אויס פראטעסט געגען דעם וואָס איינינע נאציאנאליסטישע סאָלדאטען זע־נען פארמישט געווארען פון א קריעגעס געריכט.

עסטרייך וועט באצאָהלען חוב צו איטאליע

וויען, יולי 12.

עסטרייך און איטאליע זענען געקו־מען צו א פארשטענדיגונג וועגען עסט־רייכ׳ס חוב צו איטאליע.

די פארשטענדיגונג איז, אז עסטרייך וועט באצאָהלען דעם „הילפס״ חוב צו איטאליע וועלכער איז 17 מיליאָן גאָלד פראנק, אין 30 יעהרליכע אָפּצאָהלונגען.

כינעזישע רעבעלען פארנעמען שאנ־טונג, נאקין ווערט דורכדעם געשטעלט אין געפאהר

שאנכאי יולי 12.

די אפענסיווע אויפ׳ן לענגהאי פראָנט וועלכע האט אָנגעהאלטען די לעצטע עט־ליכע טעג האט זיך פארענדיגט דערמיט וואָס די נאנקין רעגירונג האלט ביים פארלירען שאנטונג.

די נאנקין ארמיי שטרענגט אָן אלע איהרע קרעפטען צוריקצושטויסען די רע־בעלען ארמיי פון טינסין־פוקאו אייזענ־באהן אום צו קענען צוריק פארנעהמען טסינאן, פאר דעם צוועק שיקט די נאנקין רעגירונג נאָך באטאלאָנען סאָלדאטען נאָך פוקאו.

פון נאנקין איז היינט באריכטעט געווארען אז טאיאן, וועניגער ווי הונדערט מייל פון טסינאן איז פארנומען געווארען אבער דער באריכט איז נאָך ניט באשטע־טיגט פון רעגירונגס קוועלען.

די רעבעלען ארמיי פון צפון וועלכע האט פארנומען שאנטונג געפינט זיך דער־טען אין ניט קיין צו גוטער פאזיציע ווייל זי האט דאָרטען ניט קיין גוטע אייזענבאהן קאָמוניקאציע. דער בריקער איבערן טייך איז פארריכטעט געווארען ווען די דרום ארמיי האט זיך צוריקגעצויגען.

גענעראל ליו־שען־ניען האט היינט אנאָנסירט אז ער האט אויפגענומען דעם באפעהל פון גענעראל יען־סי־שען, דער הויפט קאָמאנדיר פון דער צפון ארמיי אריוסצושיקען 5 טויזענט סאָלדאטען צו אטאקירען דעם פליגעל פון דער דרום אר־מיי אין וויינסען.

קלאגען האבען זיך היינט פאר־פארשפרייט אז הען־פו־טשו זוכט צו קומען צו א פארשטענדיגונג, מיט די פיהרער פון דער צפון ארמיי. די דאָזיגע קלאגען ווערען פארשטארקט דערמיט וואָס די נאנצע פראָ־נאנקין רעגירונג אין שאנטונג וועלכע איז אנטלאָפען נאָך טסינגטא האט אריינגעשיקט איהר רעזיגנאציע אין נאנ־קין.

טשאנגא קאי־שעק רעגירונג האט זיך אנטזאגט אָנצונעהמען די רעזיגנאציע פון די רעגירונגס בעאמטע אין שאנטונג, דערקלערענדיג אז די גאנצע פראָווינץ וועט אין גיכען צוריק פארנומען ווערען פון דער נאנקין רעגירונג.

די נאנקין רעגירונג האט היינט אויך פארעפענטליכט אז דער כינעזישער דיקטאטאר פון מאנדזשוריע, מארשאל טשינג־סו־ליאנג שיקט ארויס פיער דיווי־זיעס סאָלדאטען פון מאנדזשוריע געגען די צפון רעבעלען, דער דאָזיגער באריכט ווערט ניט ערנסט גענומען ווייל אזעלכע באריכטען האט די נאנקין רעגירונג שוין עטליכע מאָהל פריהער פארעפענטליכט, און דערפאר גלויבט מען שוין ניט מעהר אין די דאָזיגע באריכטען.

די נאנקין רעגירונג האלט זיך סאַ־ליד אריש, דער פאקט וואָס טשאנג קאי־שעק איז שוין ניט געווען אין נאנקין דריי חדשים און די רעגירונג קעמפט געגען די רעבעלען איז דער בעסטער באוויז, מיט א יאָהר צוריק וואָלט קאי־שעק ניט דיזיקירט אן אבוועזנהייט פון אזא לאַ־גער צייט.

70 מענשען דערטרונ־קען אין בוענאס איירעס

בוענאס איירעס, ארגענטינע יולי 12.

אן אינבערגעפאקטער טראמוואי איז היינט ארונטערגעפאלען פון בראאקס טשווילא.

בריק און איז אריינגעפאלען אין דער ריא.

אויף ווי ווייט עס איז באקאנט האָ־בען זיך בלויז 5 מענשען געראטעוועט לע־בערינג. מען גלויבט דערביבער אז 70 מענ־שען זיינען אומגעקומען, דאָס אומגליק האט פאסירט 6 אזייגער אין דער פריה.

פרעזידענט הואווער אנטזאגט צו צושטעלען צום סענאט די קארעספאנדענץ וועגען דעם לאנדאנער נייווי אפמאך

אין ספעציעלען מעסעדזש צום סענאט פארזיכערט דער פרעזידענט, אז די קארעספאָנדענץ ענטהאלט ניט קיין געהיימע אפמאכען, אבער עס וואלט געווען א „פארראט פון צוטרויען״ ווען די קארעספאָנדענץ וואלט פארעפענטליכט געווארען.

לארד פאספיעלד, מיניסטער פון קאלאָניעס, אין פארלאמענט

לאָנדאָן, יולי 12.

לארד פאספיעלד, קאָלאָניאלער מיניסטער, האט אין דער אונטערהויז פון פארלאמענט אויפגעזאָגט אז דער פרעזידענט פון ליבעריע, ד״ר אלעקסאנדער בארקלי, איז אין לאנדאָן אין אן אופן אז ער וועט אויפנעמען אן אינטערוויו פון דער לאָנדאָנער „טיימס״ אין דער פראגע וועגען דער אנגעלעגענהייט פון ליבעריע.

לארד פאספיעלד האט אויפגעזאָגט אז ד״ר בארקלי איז אין לאנדאָן אין אן אופן אז ער וועט אויפנעמען אן אינטערוויו פון דער „טיימס״ אין דער פראגע וועגען דער אנגעלעגענהייט פון ליבעריע.

15 יאריגער אינגעל דערשטעכט זיין פאטער צום טויט

וואשינגטאָן יולי 12.

דער 15 יאריגער אינגעל הענרי אלט האט נעכטען דערשטאכען זיין פאטער צום טויט מיט א מעסער און האט זיך מודה געווען פאר דער פאָליציי.

ווען די טרויעריגע געשיכטע איז דערצעהלט געווארען צו דער פאָליציי זיי־נען ארויסגעבראכט געווארען די פאָלגענ־דע פאקטען: דער פאטער איז געקומען א שיכור׳ער אהיים. אין האט אָנגעפאנגען שלאָגען די מוטער, ווען די מוטער איז ארויסגעלאָפען פון הויז האט דער שיכור׳ער געכאפט זיין רעוואָלווער און האט זי אָנגעהויבען נאכיאגען, סטראשענ־דיג זיי צו דערשיסען. הענרי האט דאן גע־כאפט א מעסער און דערשטאכען זיין פאָ־טער.

הענרי איז ארעסטירט.

עקס קעניג פערדינאנד וויל נאכטאָן קאראל׳ן פון רומעניע

פאריז, יולי 12.

קעניג קאראל׳ס דערפאָלג אין רומע־ניע האט דערוועקט די רעזיגנאציע פון קע־ניג פערדינאנד פון בולגאריע, אז ער וועט זיך נאָך אויך ארויסכאפּען צוריק אויפ׳ן בולגאריישען טראָהן.

פערדינאנד ריכט אָפּ גלות אין אויס־לאנד, און ווי עס ווערט דערקלערט, פלאנט ער זיך אריינצוכאפּען אין בולגא־ריע ווען זיין זוהן, קעניג באריס, וועט פאהרען אויף וואקאציע אין סקאנדינא־וויע.

קעניג באריס פאהרט זוכען א כלה, אבער מען צווייפעלט אויב דער געוועזע־נער קעניג פערדינאנד וועט קענען פאר־כאפּען דעם זוהנ׳ס טראָהן אין זיין אָפּ־וועזענהייט.

נעזאָלין פארקויפט צו 5 סענט א גאלאן און ווייניגער

לאָס אנדזשעלאס, קאל. יולי 12.

די מלחמה צווישען די גרויסע אויל קאָמפּאניעס איז געענדיגט. די סטענדערד אויל קאָמפּאניע האט היינט אָנגעהויבען צו פארקויפען גזאָלין צו 19 און א האל־בען סענט א גאלאן.

ביז היינט איז די גזאָלין מלחמה געווען גאר א שטארקע. גזאָלין איז פאר־קויפט געווארען צו 5 סענט א גאלאן, איי־ניג גזאָלין סטיישאנס האבען געגעבען צו 5 גאלאן גזאָלין פריי יעדעס מאָל וואָס אן אוטאמאָביל איינענטיפער האט געקויפט אויל פאר׳ן אינדושי.

ווי עס ווייזט אויס האבען די קאָמ־פּאניעס געשלאָסען שלום פאר וועלכען אויטאמאָביל איינענטיפער וועלען יעצט באצאָהלען.

ס. וו. דזשייקאָבס מעסעדזש צו די וועהלער פון סענטער וועסט

אין אן אינטערוויו מיט ס. וו. דזשייקאָבס, ק. ס., פארלאמענט מיטגליד פון מאָנטרעאָל, וועלכער איז געכטען געוועזען צו גאסט אין שטאָדט, האט ער פאר א פארטרעטער פון „זשורנאל״ געבעטען איבערצוגעבען פאָלגענדען „מעסעדזש״ צו די וועהלער פון סענטער וועסט מאראנטא:

„צו די וועהלער פון סענטער וועסט!

„איך פאָדער איך אויף ארויסצוגעהן ארבייטען, אגיטירען, און שטימען פאר אלדערמאן סעם פעקטאָר, דער ליבעראלער קאַנ־דידאט פון סענטער וועסט, אום צו מאכען זיכער די ערוועהלונג פון א פריינט אין פארלאמענט, וועלכער וועט זיין אייער פארטרעטער אין דער קומענדער ליבעראלער רעגירונג.

די ערוועהלונג פון א ליבעראלען קאנדידאט אין טאראנטא, מיינט די הילף פון אייער׳ס א פריינט אין צייט פון נויט, און עס איז קיין צווייפעל, אז אלדערמאן פעקטאָר, וועלכער פארטרעט אייך אין אייער שטאָדטייטען קאָנסיל, איז באקאנט מיט אייערע פראָבלעמען און נויטען.

טוט אלעס מעגליכעס צו שטימען פאר אים אין וואָל־טאָג״.

מיר גיבען איבער דעם „מעסעדזש״ אהן קאָמענטארען, ווייל די וועהלער פון סענטער וועסט, ווייסען געוויס ווער ס. וו. דזשייקאָבס איז.

איטאליע און פראנקרייך לייקע־נען וועגען אונטערהאנדלונגען מיט דייטשלאנד

לאָנדאָן יולי 12.

סיי איטאליע און סיי פראנקרייך האבען היינט אפיציעל אפגעלייקענט די קלאגען וועלכע האבען זיך ארומגעטראָ־גען.

די קלאגען זיינען געווען אז אי־טאליע האט פארלאנגט פון דייטשלאנד זי זאָל בלייבען נייטראל אין פאל פון מלחמה צווישען פראנקרייך און איטאליע.

פראנקרייך ווידער האט געווארענט דייטשלאנד זי זאָל בלייבען נייטראל.

רוים און פאריז האבען עס היינט אפגעלייקענט. מען גלויבט אבער אז אין געהיים ווערען פארהאנדלונגען געפיהרט צווישען ביידע לענדער מיט דייטשלאנד.