The Daily Hebrew Journal

דער אידישער זשורנאל

אונזערע מעלעפאָן נומערן זענען: 6830 / 6831 מריניטי

אונזער אדרעס איז 542 דאנדעס וועסט

16 PAGES VOLUME XVII No 7336 Sunday, June 22nd, 1930 יום א׳ כ״ו סיון פרשת קרח, תר״צ. טאראנטאָ, זונטאג דער 22־טער יוני, 1930. PRICE THREE CENTS 16 זייטען

THE NEW YORK PUBLIC LIBRARY JUN 26 1930 ASTOR, LENOX AND TILDEN FOUNDATIONS

N Y Public Library 476 Fifth Ave NEW YORK N Y

פינדלענדער ארבייטער דערמארדעט אין קריעג איבער באלשעוויזם

צום טויט פאראורטייל מערדער בענשט אנוועזענדע אין טויטען צימער איידער ער זעצט זיך אריין אין עלעקטרישען שטול

קאלאמבוס, אהייא, יוני 21.

דזשיימס ליטעראל 47 יאר אלט פון בעקער, ארעגאן איז נעכטען היינעריכטעט געוואָרען אין דער אהייא פעניטענשורי נאכדעם ווי דער וואָרדען האָט איהם נאכגעגעבען זיין מאָרדנעם פאַרלאנג.

ווי עס פיהרט זיך, פרעגט מען ביי א צום טויט פאראורטייל־טען, איידער ער ווערט היינעריכטעט אויב ער האָט וועלכען עס איז פאַרלאנג און מען זוכט אלע מאָהל דורכצופיהרען אזא פאַרלאנג.

ווען ליטעראל איז אריינגעפיהרט האָט מען איהם נעוויזיקט אריסיקען נאָך דער וואָרדען פ. ע. טחאמאס געפרעגט אויב ער האָט וועלכען עס איז פאַרלאנג איידער ער ווערט אריינגעזעצט אין עלעקטרישען שטול. ליטעראל האָט א ווייל א טראכט־געטאן און האָט געבעטען מען זאָל איהם אפבינדען די הענט, ווייל ער וויל זיך געזעגענען מיט יעדען איינעם פון די אנווע־זענדע אין טויטען צימער און דריקען זיי די הענט.

וואָרדען טהאָמאס האָט גלייך גע־הייסען נאכגעבען זיין פאַרלאנג.

די וועכטער האָבען ליטעראל'ן אָפּגע־בונדען די הענט, און ער איז אומגעגאנ־גען צו אלע עדות, צו די צייטונגס לייט און דער דזשורי, האָט זיך מיט יעדען איינעם געזעגענט פונקט ווי ער וואָלט ערגעץ אוועקגעפאָהרען אויף א פרעהלי־כער רייזע. דערנאָך האָט ער מיט א שמייר כעל אויף די ליפען פונקט ווי ער וואָלט געווען העכסט צופרידען, אליין זיך אריינ־געזעצט אין עלעקטרישען שטוהל. אוין ווייל מינוטען שפּעטער איז ער געווען טויט.

אלע אנוועזענדע זיינען געריהרט גע־וואָרען ביז טרעהרען פון דער דאָזיגער סצענע.

ליטעראל איז פאַרמשפּט געוואָרען צום טויט פאר דערמאָרדען הערי גרין אין דער צייט פון א האַלב אָפּ.

„פרייד אוף איזראעל" סיק בענעפיט סאסייטי פייערט היינט איהר פינף און צוואנציג יעריגען יוביליאום

פייערונג הויבט זיך אָן היינט צעהן אויסגער אין דער פריה. — אלע מיטגלידער וועלען מאר־שירען איבער'ן אידישען קוואַרטאל. — מאסענפאַרזאַמלונג אין סטענדערד טעאטער. פייערונג וועט פאַרענדיגט ווערען מיט א באנקעט אין קינג עדוארד.

אין הונדערטער אידישע היימען אין היינט א יום טוב, א לאנג ערוואַרטעטער יום טוב, א טאָג צו וועלכען מען האָט זיך געגרייט חדשים לאנג, האָט זענען די היימען פון די פרייד אוו איזראעל מיט־גלידער וועלכע פייערען היינט דעם יום טוב פון זייער זילבערנעם יובילייי, פון זייערע פינף און צוואנציג יאָר טעטיגקייט אויף דער אידיש־נעזעלשאפטליכער גאס. די פייערונג הויבט זיך אָן פונקט 10 אזייגער היינט אין דער פריה. מיט א גרויסען פאראד צו וועלכען עס זענען גע־רופען געוואָרען די מיטגלידער פון דער סאָסייטי, די פרויען פון דער אוקזיליערי, און ביידע יוגענט קלובען.

דער מארשרוט פון פאראד

אלע מיטגלידער און זייערע פאמי־ליעס קומען זיך צוזאמען ביים ספּרייינג קאָנצערט האָל, 450 ספּרייינג עווענו, דאָרט ווערען אויסגעטיילט ווערען ספּע־ציעלע יובילייי „בעדזשעס", די מיטגלי־דער וועלען זיך אויסשטעלען אין ריינען, און אונטער די טענער פון צוויי בענדס מוזיק, וועלען זיי מארשירען פון ספּרייי־נג אויף קאָלעדזש סטריט צוליב ביז בימ־ריס, דורכמארשירען ביטרים, און דורך דאָנדעס פאַרביימארשירען דעם „אידי־שען זשורנאל" אויס'ן וועג צום סטענ־דערד טעאטער.

די פרייד אוו איזראעל צייטלט ארי־בער זעקס הונדערט מיטגלידער, אויסער דער אוקזיליערי און די יוגענט קלובען, און עס ווערט ערוואַרטעט מעהר ווי מוזיקענט פערזאָן אין פאראד.

אין סטענדערד טעאטער

אין סטענדערד טעאטער וועט פאַרא קומען א מאסענפאַרזאַמלונג, און קאָנ־צערט, פריי פאר די מיטגלידער, און פאר די וועלכע וועלען האָבען פלאץ אריינגע־לאָזען צו ווערען.

אלס רעדנער און באגריסער וועלען זיין: א. ריינוויין, רעדאקטאָר פון „זשור־נאל"; הרב יעקב גאָרדאָן; ה. מ. קירשענ־בוים; יונה לופאק, פּרעזידענט פון דער סאָסייטי; לאיער גאָרדאָן; ב. זייל; מרס. טורנא, פּרעזידענטין פון די ליידיס אוק־זיליערי; ראבּיי סאַקס; א. שווירסקי, און י. הוטנער, דער ערשטער גרינדער און ערשטער פּרעזידענט פון דער סאָסייטי מיט פינף און צוואנציג יאָר צוריק.

ב. סאָנשיין, משערמאַן פון יובילע־אום קאָמיטעט, וועלכער האָט געמאכט אלע פאָרבאַרייטונגען צום היינטיגען יום טוב, וועט זיין דער משערמאַן פון דער פאַרזאַמלונג.

חזן ב. וולפאָדאָווסקי מיט'ן כאָר וועט זינגען פאסיגע מזמורים און ספּעציעל צוגעגרייטע אמאפּאָויציעס.

באנקעט אין קינג עדוארד האָטעל

נאָך דער פייערליכער דעמאָנסטרא־ציע און מאסענפאַרזאַמלונג וועלען די מיטגלידער און געסט זיך צוזאמענקומען אין קינג עדוארד האָטעל, אין דער קרים־טאל באל רום, צום יובילעאום באנקעט.

דער באנקעט אין צוגעגרייט אויף א גרויסער מיטגיגען אופן דורך י. רובין, איר־גענטימער פון רובינס רעסטאָראן. ביים באנקעט וועלען די מיטגלידער פּרעזענ־טירט ווערען מיט זילבערנע מתנות. עס איז אויך צוגעגרייט געוואָרען א וואונ־דער שעהנען סאָוועניר, געדרוקט אין צוויי הונדערטזייטען מיט ארטיקלען און טע־טיגקייטען פון דער „פרייד אוו איז־ראעל".

ביים באנקעט וועט אויך צוטיילט ווערען א היבשע סומע געלט פאר די הי־גע צדקה אינסטיטוציעס און פאר ארץ ישראל.

מיט איין וואָרט, היינט איז דער גרויסער אידישער יום טוב פון א פער־טעל יאָרהונדערט אידישע טעטיגקייט פון דער „פרייד אוו איזראעל", אין וועלכען עס שליסט זיך אָן די גאנצע אידישע מאָ־דאָנטע, און איז וועלכען עס באטייליגען זיך אלע וועלכע זענען געקומען אין באַ־ריהרונג מיט די מיטגלידער פון דער „פרייד אוו איזראעל".

וואהלען אין ענגלאנד קומענ־דען אָקטאָבער?

לאָנדאָן יוני 21.

דער „דייליי העראלד" מעלדעט היינט אז די קאָנסערוואטיווע פּארטיי וועט קו־מענדען אָקטאָבער צווינגען מעקדאָנאלד'ן צו געהן צו וואהלען.

קעניג און קעניגין פון רומעניע ווערען באוואכט ביז זייער גט וועט געזעצ־ליך אנולירט ווערען

בוקארעס יוני 21.

קעניג קאראל פון רומעניע האָט זיך שוין מיט מזל איבערגעבעטען מיט זיין קעניגין פרינצעסין העלענא און אלעס איז שוין אין בעסטען אָרדנונג. ווי עס ווערט באַ־ריכטעט פון קאטאַטשעני פאלאץ וואו דער נייער קעניג געפינט זיך יעצט. עסט די קעניגין מיט'ן קעניג יעדען טאג מיי־טאג דער שומר צווישען זיי (זייער גט איז נאָך לעגאל נוט אנולירט) איז דעם קעניגס ברודער פּרינץ ניקאָלאי.

די קעניגליכע פאמיליע פון רומעניע איז אין א גאָר געהויבענער שטימונג צו־ליעב דעם שלום בית ביי קאראל'ן. קעניגין העלען אליין האלט זיך נאָך אביסעל צו־ריק, אָבער דאָס איז נאָר לשם אפיציאלי־טעט.

דער העכסטער געריכט פון רומעניע האָט געפונען א זעהר לייכטען אויסוועג ווי אזוי צו אנולירען דעם גט וועלכען קאָ־ראל האָט אין 1928 געגעבען העלענאן, אין רומעניען עקזיסטירט אָן אלטער גע־זעץ וועלכער שרייבט פאָר אז יעדער אמט וועלכער ווערט ניט רעגיסטרירט און אי־בערגעשריבען דריי חדשים נאָך דעם ווי ער ווערט אריסגעגעבען וועט אויטאמאַ־טיש ווערען אנולירט.

האָבען צוויי וואָכען דעבא־טירט

מיטארבייטער אין דעם מאיערס לאָמבער קעמפּ האָבען היינט איבערגעגע־בען דער פּאָליציי, און אין די לעצטע צוויי וואָכען האָבען זיך מאָקי און פּוקי שטארק געקריגט. אָנגעהויבען האָבען זיי ווי שטענדיג צו דעבאטירען וועגען קאָמוניזם, און עס האָט אויסגעזעהן אז זייער דעבא־טע וועט זיך בשלום ניט ענדיגען, אָבער מען איז שוין געוואוינט געווען מיט זיי־ערע דעבאטען, נעכטען ביינאכט אָבער האָט די דעבאטע געפיהרט צו דער טראַ־געדיע.

גלייך אין אָוועגס ווען מען האָט אָפּ־גענעסען האָבען מאָקי און פּוקי אָנגעפאַנ־גען ווי געוועהנליך דעבאטירען און האָ־בען זיך אָפּגעזונדערט פון די איבעריגע ארבייטער. עטליכע מינוטען שפּעטער איז מאָקי געקומען און האָט דערצעהלט, אז פּוקי איז פאַרוואונדעט געוואָרען. די ארבייטער זענען גלייך ארויסגעלאָפען און האָבען געפונען פּוקי'ן ליגענדיג א טייך בלוט, מיט א גרויסער מעסער וואונד אין בויך, עטליכע יארד פון קעמפּ.

אין א האַלב באוואוסטלאָזען צו־שטאנד איז פּוקי אָפּגעפיהרט געוואָרען אין רויטען קריץ שפּיטאל, וואו ער איז באלד נאָכדעם געשטאָרבען.

אין דער צייט ווען די איבעריגע אר־בייטער זענען געווען פאַרנומען מיט פאַר־באנדאישירען פּוקי'ס וואונד און אָפּפיה־רען אין האָספּיטאל, „לאָם זיך מאָקי גע־מאכט א גרויסן פעקעל שפּייז און איז אנטלאָפען אין וואלד.

מען האָט געלאָזען וויסען דער לאָ־קאלער און פּראָווינציעלער פּאָליציי וועל־כע האָט זיך אוועקגעלאָזען איבער די וועלדער זוכען דעם מערדער.

נאָך א שיקאגער גענג־סטער געפונען געוואו־רען א דערמארדעטער

שיקאגאר יוני 21.

די שיקאגאר פּאָליציי און די פאר־שיעדענע פּרוואטע קאָמיטעס האָבען זיך גענומען אויסרייניגען שיקאגא, אָבער דער אונטערוועלט אין שיקאגא געהט עס וועניג וואָס אָן און זי פיהרט איהרע גשעפטען פונקט ווי קיין זאַך וואָלט ניט פּאַסירט.

דער קערפּער פון לאָרענס דזשוליאנא יאָל, קאפּאנס הויפּט לוטענאנט, א באַ־ריהמטער שנאפּס הענדלער פון דער אונ־טער וועלט וועגען אָפּגעשאָסען אין א אויטאָ־מאָביל אין א גאַראַזש אין דער שטאָט אלבאני, ווערט אויפגעהויבען אין א טיף בלוט, מיט א גרויסער מעסער וואונד אין בויך, עטליכע יארד פון קעמפּ.

אין א האַלב באוואוסטלאָזען צו־שטאנד איז פּוקי אָפּגעפיהרט געוואָרען אין רויטען קריץ שפּיטאל, וואו ער איז באלד נאָכדעם געשטאָרבען.

אין דער צייט ווען די איבעריגע אר־בייטער זענען געווען פאַרנומען מיט פאַר־באנדאישירען פּוקי'ס וואונד און אָפּפיה־רען אין האָספּיטאל, „לאָם זיך מאָקי גע־מאכט א גרויסן פעקעל שפּייז און איז אנטלאָפען אין וואלד.

מען האָט געלאָזען וויסען דער לאָ־קאלער און פּראָווינציעלער פּאָליציי וועל־כע האָט זיך אוועקגעלאָזען איבער די וועלדער זוכען דעם מערדער.

500 מענשען פאַרוואונדעט פון פּאָליציי ביי דעמאָנסטרא־ציע אין די גאַסען פון באַמבּיי

באַמבּיי יוני 21.

500 נאציאָנאליסטען צווישען וועל־כע עס געפינען זיך א צאָהל פרויען זענען ערנסט פאַרוואונדעט געוואָרען ווען די פּאָליציי האָט דאָ צוטריבען א פאראבטע־נע דעמאָנסטראציע.

דאָס איז צום ערשטען מאָל אין דער געשיכטע פון דער גאנצער פרידליכער ווי־דערשטאנד באוועגונג וואָס פרויען האָבען גענומען אן אקטיווען אנטייל אין אן אטאקע אויף דער פּאָליציי. אין זיינען פאַרוואונדעט געוואָרען. מאדאם קאהאל א מיטגליעד פון בעמבעי'ער שטאדט ראט איז געווען די אנפיהרערין פון דער פרויען אָפּטיילונג. אין באַמבּיי זענען פאַרבאָ־טען, אין גאַסען פאַרזאַמלונ־גען און דעמאָנסטראציעס. נעכטען אָבער האָט דער נאציאָנאליסטישער קאָנגרעס באשלאָסען האָבען א דעמאָנסטראציע, און אזוי פריה ווי 7 אזייגער פריה האָ־בען צו בעמבעי'ער שטאדט ראט איז געווען די אנפיהרערין פון דער פרויען אָפּטיילונג. אין באַמבּיי זענען פאַרבאָ־טען, אין גאַסען פאַרזאַמלונ־גען און דעמאָנסטראציעס. נעכטען אָבער האָט דער נאציאָנאליסטישער קאָנגרעס באשלאָסען האָבען א דעמאָנסטראציע, און אזוי פריה ווי 7 אזייגער פריה האָ־בען זיך זיי אויפגעהויבען אין נאָך א געוועזענער דייטשער אָפיציער און איז יעצט א מיטגליעד פון דער דעמאָנסטראציע און ווען דאָס האָט ניט געהאָלפען האָט די פּאָליציי באַ־קומען א באפעהל די דעמאָנסטראציע צו־צוטריבען.

די ריישענדע פּאָליציסטען האָבען זיך אלאָז געטאן אין דער מאסע וועלכע האָט ארויסגעוויזען א באדייטענדען ווידער־שטאנד. אמבאלאנסען זיינען געשטאנען גרייט צו צונעהמען די פאַרוואונדעטע און נאכדעם ווי די נאסען זיינען אָפּגערייניגט געוואָרען זיינען 150 צווישען וועלכע עס זיינען געווען 6 פרויען באהאנדעלט געוואָר־רען און שפּיטאלען. שפּעטער זיינען נאָך 300 געבראכט געוואָרען.

צוויי מאָהל האָבען די דעמאָנסטראַ־טען פּרובירט מארשירען אָבער ביידע מאָל זיינען זיי צוריגעשטויסען געוואָרען.

די פּאָליציי האָט אויך צוטריבען א סטודענטען דעמאָנסטראציע אין באַמבּיי ביי וועלכער ארום 50 סטודענטען זענען פאַרוואונדעט געוואָרען.

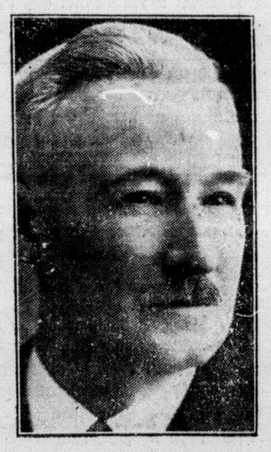

דזשאָזעף גיבאָנס,

היידראָ קאָמישיאָנער, וועלכער איז דער־וועהלט געוואָרען אלס פאַרזיצענדער פון דער טראַנסאָ היידראָ עלעקטריק קאָמי־סיע. גיבאָנס פאַרנעהמט דאָס פּלאַץ פון פארשטארבענעם דזשאַרדזש רייט.

ליבעראלע קאנווענ־שאָן אין סענטער וועסט דעם 30־טען יוני

דער טאג צו נאָמינירען קאנדידאטען אין די קומענדע פעדעראלע וואהלען אין דעם אידיישען געגענד פון טאראנטאָ, באַ־קאנט אלס סענטער וועסט דערגעהענטערט זיך. א שטארקער קאמף וועט אנגעפיהרט און ביידע גרויסע פּאָליטישע פּארטייען צו נאָמינירען אידישע קאנדידאטען.

די קאָנווענשאן פון דער ליבעראלער פּארטיי צו נאָמינירען א קאנדידאט אין סענטער וועסט טאראנטאָ וועט פאָרקומען דעם 30־טען יוני 8 אזייגער אין אוועגס אין וועטעראנס האָל. אויפ'ן קאָרנער פון קאָלעדזש און קראפּארד סטריט. די דעלע־גאטען צו דער קאָנווענשאן ווערען די וואָך אויסגעעלטיבען און ווי עס ווערט פארשטאנען וועט א אידישער קאנדידאט נאָמינירט ווערען. אין טאראנטאָ איסט איז נעכטען אויסגעקליבען געוואָרען אל־דערמאַן ראבערט עלען אלס דער ליבעראַ־לער קאנדידאט.

ארבייטסלאָזער שטארבט פון הונגער

טאלידא, אהייא, יוני 21.

קלערענס ר. קעסטעל, א פאַרהייראַ־טער מאַן, א פאָטער פון דריי קליינע קינדער איז היינט געשטארבען טראגענדיג ציגעל צו א נייער געבוידע וועלכע איז געבויט געוואָרען.

קעסטעל איז נייז חדשים ארומגע־גאנגען ליידיג ניט קענענדיג געפינען קיין ארבייט. נעכטען איז געווען דער ערשטער טאָג וואָס ער האָט געארבייט אויף דעם דזשאב וועלכען ער האָט געפונען. א דאָק טאר וועלכער האָט אונטערזוכט קעסטעל'ן האָט דערקלערט, אז ער איז געשטאנען בען פון הונגער.

ארבייטער דערמארדעט אין קריעג איבער באלשעוויזם

נאציאָנאליסט און באלשעוויק דעבאטירען אזוי לאנג איבער באלשעוויזם, ביז דער סטאלינישער דערשטעכט דעם נאַ־ציאָנאליסט. — מערדער איז אנלאָפען אין וואלד.

ענגעלהארט, אָנט., יוני 21.

אלס רעזולטאט פון א קריעג איבער באלשעוויזם איז קאלע פּוקי, א פינלענ־דער, 30 יאר אלט, דערשטאָכען געוואָרען צום טויט פון א צווייטען פינלענדער, אלע מאקי, 34 יאר אלט, אין מאיער'ס לאָמבער קעמפּ, 15 מייל פון ענגעלהארט.

דער מערדער, אלע מאקי, איז נאָך ניט געכאפּט געוואָרען, די פּאָליציי זוכט איהם ארום אין די דערבייאיגע וועלדער.

ווי עס ווערט איבערגעגעבען פון דער פּאָליציי, האָט די טראגעדיע פּאסירט אויף פאָלגענדען אופן.

מאקי און פּוקי, צוויי לאנדסלייט, האָבען די לעצטע עטליכע יאָר געארבייט אין לאָמבער קעמפּ אין דעם דערמאָנטען געגענד. מאקי איז א באלשעוויק, א פאר־ברענטער סטאלינישער, און איז געווען באַ־קאנט אונטער'ן נאָמען „דער רויטער פינ־לענדער". פּוקי איז געווען א נאציאָנאַ־ליסט. די צוויי פלעגען גאנץ אָפט פיהרען צווישען זיך גאנץ וואהרימע דיסקו־סיעס.

נאָך א מאניאק שרייבט אז ער וועט שוין מעהר ניט מארדען

ניו יארק יוני 21.

אין דער צייט ווען דער גאנצער ניו יארקער פּאָליציי דעפּארטמענט זוכט ארום דעם מאניאק וועלכער האָט שוין דריי מענשען דערמאָרדעט און קען איהם ניט געפינען, האָט דער געהיימער מערדער היינט צוגעשיקט א בריעף צום "איווענינג דזשורנאל", די צייטונג וועלכע דערהאלט אלע זיינע בריעף, אז ער האָט שוין זיין מיסיע געענדיגט, אז מעהר וועט ער קיין מענשען ניט טויטען, אז ער האָט שוין באקומען די פּאפּירען וועלכע ער האָט גע־זוכט.

דער מאניאק דערצעהלט אין זיין בריעף אז ער איז א געוועזענער דייטשער אָפיציער און איז יעצט א מיטגליעד פון דעם געהיימען רוסישען פאַרבאנד דער "רויטער דימענט", מאזינסקי און סאלעי וועלכע זיינען דערמאָרדעט געוואָרען זיי־נען פון דעם פאַרבאנד פאַראורטייל־לט גע־וואָרען צום טויט און ער האָט דעם טויט אורטייל דורכגעפיהרט.

דער מאניאק שרייבט זיך אונטער 3 עקס.

אינטערנאציאָנאלער שווינדלער אנטלאָפען פון געפענגעניש

בערלין יוני 21

הערי סאנדאָווסקי, א באריהמטער אינטערנאציאָנאלער שווינדלער וועלכער האָט זיך באריהמט געמאכט מיט אונ־צעהליגע מאָהל אנטלויפען פון געפענגע־ניש, איז נעכטען אנטלאָפען פון טעגעל געפענגעניש וואו ער איז געווען פאַר־שפּאַרט.

סאנדאָווסקי איז געווען פאַרמשפּט פאר שווינדעל. ער האָט אויך געדאַרפט זיצען א לענגערע צייט פאר אנפיהרען אן אויפשטאנד אין געפענגעניש. דערנאָך האָט מען איהם געוואָלט ארויסשיקען נאָך אמעריקע וואו אונצעהליגע קלאָגען פון שווינדעל וואָלטען געבראכט געוואָרען גע־גען איהם. ער איז אָבער יעצט פאַר־שוואונדען. די דייטשע פּאָליציי זוכט איהם.

ארבייטער אז ער וועט שוין מעהר ניט מארדען

בערלין יוני 21

הערי סאנדאָווסקי, א באריהמטער אינטערנאציאָנאלער שווינדלער וועלכער האָט זיך באריהמט געמאכט מיט אונ־צעהליגע מאָהל אנטלויפען פון געפענגע־ניש, איז נעכטען אנטלאָפען פון געפענגע־ניש, וואו ער איז געווען פאַר־שפּאַרט.

סאנדאָווסקי איז געווען פאַרמשפּט פאר שווינדעל. ער האָט אויך געדאַרפט זיצען א לענגערע צייט פאר אנפיהרען אן אויפשטאנד אין געפענגעניש. דערנאָך האָט מען איהם געוואָלט ארויסשיקען נאָך אמעריקע וואו אונצעהליגע קלאָגען פון שווינדעל וואָלטען געבראכט געוואָרען גע־גען איהם. ער איז אָבער יעצט פאַר־שוואונדען. די דייטשע פּאָליציי זוכט איהם.

„פאראשוט שפּרינגער ברעכט זיך אי־בער דעם רוסען איז סאניסייד

דזשאַרדזש בענעט וויל לאנדען אין סאָני־סייד צווישען עולם און פאלט ארויף אויף טראַמ־וואי דראָטען. — ער וועט בלייבען לעבען.

דזשאַרדזש בענעט, וועלכער ווערט פאַרערעכענט פאר'ן בעסטען פאראשוט שפּרינגער אין אמעריקע, איז נעכטען ביי־נאכט אזוי ערנעסט פאַרוואונדעט געוואָ־רען, אז מען האָט געצווייפעלט אויב ער וועט בלייבען לעבען. שפּעטער האָבען די דאָקטוירים צוגעגעבען אז ער וועט בלייב־בען לעבען, עס איז אָבער זיכער אז מעהר וועט ער פון קיין ראַפּאַלאנען ניט שפּרינגען.

בענעט האָט די לעצטע צייט זיינע קונצען געוויזען אין סאָניסייד, ער פלעגט שפּרינגען פון דעם ראַפּאַלאן וועלכער איז געפיהרט געוואָרען פון טאָמאס פּיטאן. ביידע האָבען אלע מאָל געארבייט צוזאַ־מען, אלע מאָל פלעגט בענעט שפּרינגענ־דיג פון ראַפּאַלאן מיט זיין פאראשוט לאנ־דען אויפ'ן וואסער, פון וואנען מ'פלעגט איהם שנעל ארויסנעהמען. נעכטען אָבער האָט ער געוואָלט ווייזען א מעהר געוואג־טען קונץ און לאנדען צווישען עולם. דאָס האָט געפיהרט צו דעם וואָס ער איז ארויסגעפאלען אויף טראַמוואי דראָטען, און איז דערנאָך געפאלען ווי א שטיין ווען בענעט איז אויפגעהויבען גע־וואָרען פון דער ערד איז ער געווען ביים אויף דער הארטער ערד, איבערברעכענדיג זיך דעם רוקען ביין.

פולען באוואוסטזיין, ער איז אין אמ־בולאנס אָפּגעפיהרט געוואָרען אין סט. דזשאָזעפס האָספּיטאל, וואו ער געפינט זיך יעצט.

בענעט האָט צוגעגעבען אז דאָס איז געווען זיין איינענע שולד, ווייל ערש־טענסאיז ער ארונטערגעשפּרונגען צו ני־דעריג (ער איז געשפּרונגען פון 1400 פוס הויך), און צווייטענס האָט ער אזוי מאַ־נעווירירט מיט זיין פאראשוט צו פאלען צווישען עולם.

פאר בענעט'ן איז פון דעם זעלבען וראָפּלאן ארונטערגעשפּרונגען א פרוי, וועלכע איז באקאנט אונטער'ן נאָמען די „מיסטערי גורל". זי איז געשפּרונגען פון 1800 פוס הויך, און זי האָט ווי פריהער אויסגערעכענט געלאנדעט אויפ'ן וואסער, פון וואנען זי איז גלייך ארויסגענומען געוואָרען.

אייזענבאהן פארקעהר צווישען ארגענטינאאון באוויליע אפּגעשטערט

לא קוויאק, ארגענטינע, יוני 21.

דער באהן פארקעהר צווישען באָלי־וויע און ארגענטינע איז היינט אָפּגע־שטעלט געוואָרען צוליעב אן אויפשטאנד אין דרום באָליוויע. די קאָמוניסטישע רעבעלען אָנגעפיהרט פון ראָבערטאָ הי־נאיאסא האָבען באָמבארדירט די אייזענ־באהן בריקען און ארונטערגעריסען די רעלסען אין וויליאזאן, וואו עס ווערען פארבונדען די אייזענבאהנען צווישען באָ־ליוויע און ארגענטינע. די רעבעלען דער־וואַרטען אטאקירט צו ווערען. פון רעגי־רונגס סאָלדאטען, און דערפאר האָבען זיי איבערגעשניטען די אייזענבאהנען.

פאר דעם רוסען איז סאניסייד

טשערמאַן פון טאריף באָארד איז ליבעראַ־לער קאנדידאט אין אנטעריא

ווהיטבי אנט. יוני 21.

וויליאָם ה. מור, דער פאָרזיצענדער פון דער פעדעראלער טאריף באָארד איז נעכטען נאָמינירט געוואָרען אלס דער ליי־בעראלער קאנדידאט אין אנטעריא.

מר. מור האָט פריהער רעזיגנירט אלס מיטגליעד פון דער טאריף באָארד איידער ער האָט אָנגענומען די נאָמינאציע און געטאן האָט ער עס אָפּצושלאָגען די אטאַ־קעס וועלכע דער פיהרער פון די קאָנסער־וואטיווען האָבען. בענעט האָט אויף איהם געמאכט אז ער האָט צווייטענגעשטעלט דעם דאונינג בודזשעט. אין זיין ערשטער רעדע האָט מר. מור באציינענט מר. בע־נעט'ס באשולדיגונגען אלס פאלש און האָט דערקלערהט אז אין דער צייט פון קאמפּיין וועט ער נאָך האָבען וואָס צו זאגען.

ווארעמאַן פון מאַנעטאָבא־ווערט אין אנטעריא

ווינניפּעג, מאַנ. יוני 21.

ד. ווארעמאַן, א פאָרמאַן פון דער מאַנעטאָבא־ווערט אין אנטעריא, איז נעכטען אויפגעשטעלט געוואָרען אלס דער ליבעראַ־לער קאנדידאט אין דער ווארעמאַן ריידינג אין דער פעדעראלער וואהל. ווארעמאַן איז א ליבעראַלער אין דער פעדעראלער פּאָליטיק, אָבער א קאנסערוואטיווער אין פּראָווינציעלע פראגען.

ליבעראלע קאנווענ־שאָן אין סענטער וועסט דעם 30־טען יוני

דער טאג צו נאָמינירען קאנדידאטען אין די קומענדע פעדעראלע וואהלען אין דעם אידיישען געגענד פון טאראנטאָ, באַ־קאנט אלס סענטער וועסט דערגעהענטערט זיך. א שטארקער קאמף ווערט אנגעפיהרט און ביידע גרויסע פּאָליטישע פּארטייען צו נאָמינירען אידישע קאנדידאטען.

די קאָנווענשאן פון דער ליבעראלער פּארטיי צו נאָמינירען א קאנדידאט אין סענטער וועסט טאראנטאָ וועט פאָרקומען דעם 30־טען יוני 8 אזייגער אין אוועגס אין וועטעראנס האָל. אויפ'ן קאָרנער פון קאָלעדזש און קראפּארד סטריט. די דעלע־גאטען צו דער קאָנווענשאן ווערען די וואָך אויסגעעלטיבען און ווי עס ווערט פארשטאנען וועט א אידישער קאנדידאט נאָמינירט ווערען. אין טאראנטאָ איסט איז נעכטען אויסגעקליבען געוואָרען אל־דערמאַן ראבערט עלען אלס דער ליבעראַ־לער קאנדידאט.

ארבייטסלאָזער שטארבט פון הונגער

טאלידא, אהייא, יוני 21.

קלערענס ר. קעסטעל, א פאַרהייראַ־טער מאַן, א פאָטער פון דריי קליינע קינדער איז היינט געשטארבען טראגענדיג ציגעל צו א נייער געבוידע וועלכע איז געבויט געוואָרען.

קעסטעל איז נייז חדשים ארומגע־גאנגען ליידיג ניט קענענדיג געפינען קיין ארבייט. נעכטען איז געווען דער ערשטער טאָג וואָס ער האָט געארבייט אויף דעם דזשאב וועלכען ער האָט געפונען. א דאָק טאר וועלכער האָט אונטערזוכט קעסטעל'ן האָט דערקלערהט, אז ער איז געשטאנען בען פון הונגער.