PUBLIC LIBRARY
JUN 18 1930
ASTOR, LENOX AND TILDEN FOUNDATIONS

The Daily Hebrew Journal

דער אידישער זשורנאל

אונזער טעלעפאן נומערן זענען
מריניטי 6830 6831

אונזער אדרעס
אין ארץ ארץ
542
ראנדאלף וועסט

VOLUME XVII No 7327 | Tuesday, June 10th, 1930 | יום ג׳, י״ד סיון, פרשה בהעלתך, תר״צ. | מאראנטא, דינסטאג דער 10־טער יוני, 1930. | PRICE THREE CENTS

N Y Public Library
176 Fifth Ave
NEW YORK N Y

מאנדאטען קאמיסיע טאדעלט די ענגלישע רעגירונג פאר איהר פאליטיק אין ארץ ישראל און פאר ניט דורכפיהרען די דעקלאראציע

ענגלישע צייטונגען טייטשען אויס די טאדלונג אלס רעזולטאט פון אידישער און אראבישער פראפאגאנדע. — ווייצמאן דערוואַרט ניט פיעל פון מאנדאטען קאמיסיע.

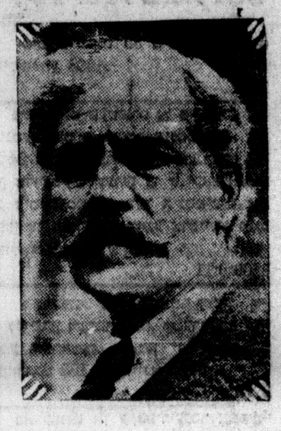

לאנדאן, יוני 9.

דער היגער „ריילי עקספרעס״ מעלדעט היינט, אז פרעמיער רעמזי מעקדאנאלד פלאנט צו פליהען נאך קענערד אויף דער ענגלישער לופט־שיף אר. 100, אין הערבסט, אויב די פאליטישע לאגע אין לאנד וועט דאס איהם דערלויבען.

די צייטונג זאגט אויך, אז אנדערע פראמינענטע פאליטישע פערזענליכקייטען וועלען באגלייטען דעם פרעמיער אויף דער רייזע.

סיימאן באריכט ווענען אינדיע פארעפענטליך

לאנדאן, יוני 9.

דער באריכט פון דער סיימאן קאמיסיע וועגען רעפארמען אין אינדיע, איז היינט פארעפענטליכט געווארן. דער באריכט און די רעקאמענדאציעס פארנעהמען מען 440 זייטען פאפיר. אין קורצען זאגט דער באריכט, אז אינדיע איז באדערטענט צו א דאמיניאן סטאטוס, אבער דאס מוז איינגעפיהרט ווערען אויף א זעהר פארזיכטיגען אופן, נעהמענדיג אין אכט די אינטערעסען פון די פארשיידענע נאציאנען און רעליגיעזען סעקטען וועלכע געפינען זיך אין אינדיע.

נאך קריעגס־שיפען וועלען געשיקט ווערען נאך אינדיע

לאנדאן, יוני 9.

די „ריילי מייל״ דרוקט היינט א באריכט פון איהר קארעספאנדענט אין אינדיע, אז נאך א „פלאטילא״ פון קריעגס־שיפען וועט ארויסגעשיקט ווערען פון גיבראלטאר נאך אינדיע.

אמעריקאנער שנאפס פאר־סמ״ט ארעסער ארבייטער

מאסקווע, יוני 9.

צוועלף האפען ארבייטער אין אדעס זענען געשטארבען און א צאהל אנדערע האלטען ביים שטארבען, ווייל זיי האבען געטרונקען אלקאהאל וועלכער איז אימפארטירט געווארען פון אמעריקע. דאס האט פאסירט מיט א וואך צוריק, אבער מען האט זיך וועגען דעם ערשט דערוואוסט אין מאסקווע היינט.

ווילנער טרופע טרעט היינט אויף אין סטענדערט טעאטער אין „פרנסה״

היינט וועלען די טעאטער נעהער זעהן אין סטענדערד טעאטער איינע פון די פראכטפאלסטע פיעסען וועלכע די ווילנער שפילען מיט אזוי פיעל גראציע, חן, און וועלכע די טראנטאר טעאטער נעהער האבען אזוי ליעב צו זעהן, מיר מיינען „פרנסה״ פון חנא גאטעספעלד.

די ווילנער טרופע וועלכע איז אזוי באליעבט אין טראנטא האט די דאזיגע סאטירישע נשפילט בלויז איין מאל אין טראנטא, און די וועלכע האבען עס געזעהן יאר האבען אונצעהליגע מאל אויסגעדריקט דעם פארלאנג צו זעהן די ווילנער נאך אמאל שפילען „פרנסה״.

די ווילנער האבען נאכגעגעבען דעם פארלאנג, און היינט אוועגט האבען טאנטאר טעאטער ליעבהאבער די געלעגענהייט צו זעהן דאס וואס זיי האבען אזוי לאנג געגארט.

מארגען אוועגט וועט געגעבען גוערען א נעזעגענונגס פארשטעלונג, און די „ווילנער״ וועלען אויפטרעטען אין „דער שטומער״ פון טאלאנטירטען טראגישן אומגעקומענעם אידישען שריפטשטעלער א. ווייטער. דאס איז א לירישע פאעטישע ווערק אין וועלכע די „ווילנער״ צייכנען זיך אויס מיט זייער איינפאך אידיש שפיל, און וואס קיינער טאר ניט פארפעהלען.

פרוי האט דערמארדעט איהר באַרדער דערפאר וואס ער האט זי אטאקירט

מרס. בענדערסקי ברעכט צוזאמען און דערצעהלט, אז זי האט דערמאדעט אלבערט מאלעטאן מיט א האק, ווייל ער האט זי געוואלט אריינשלעפען אין זיין צימער.

דער טראגישער פאליציי דעפארט־מענט האט נעכטען פארעפענטליכט אז מרס. העלען בעדערסקי, 33 יאר אלט, פון 8 סאהא סטריט, האט זיך נעכטען מורה געווען אז זי האט דערמארדעט אלבערט מאלעט, 45 יאר אלט, מיט א האק, זי האט אבער צוגעגעבען, אז זי האט עס געטאן אין זעלבסט פארטייידיגונג, ווייל ער האט זי אטאקירט.

פון איינצעלהייטען וועלכע די פאליציי האט בוז יעצט צוזאמענגעקליבען, שטעלט זיך ארויס אזא געשיכטע:

אלבערט מאלעט, וועלכער איז א דאיסטינג אינזשינער, האט געוואוינט ביי די בענדארסקיס. מיט א צייט צוריק זענען מר. און מרס. בענדערסקי ארעסטירט געווארען פאר האלטען א ניט אנשטענדיגע חיי, און זענען פאר׳משפט געווארען צו פארשיידענע טערמינען. אין געפענגניס. מרס. בענדערסקי איז געקומען פון געפענגניס מיט עטליכע טעג פריהער. מאלעט, וועלכער האט דורך דער צייט געוואוינט אין 6 סאהא סטריט, האט זיך צוריק אריינגעצויגען אין נומער 8, וואו ער האט געוואוינט איידער די בענדערסקיס זענען ארעסטירט געווארען.

וואס עס איז געשען צווישען מרס. בענדערסקי און מאלעט׳ן ווייסט מען נאך ניט, שכנים דערצעהלען, אז ארום 11 אזייגער זונטאג בייגאכט האבען זיי גע־הערט א טומעל אין נומער 8 סאהא סט. ארום זעקס אדער 7 אזייגער מאנטאג און דער פריה איז מרס. בענדערסקי אריין אין קליפטאן הויז, א האטעל אויפ׳ן קארנער סאהא און קוויין סטריט, און האט נעזאגט דעם איינענטימער, ווייליאם סוויפס, אז זי האט דערמארדעט א מענשען.

מרס. סוויפט דענקענדיג אז די פרוי איז באטרונקען, האט איהר געהייסען זיך געהן לייגען שלאפען. די פרוי איז געווען שטארק צוטראגען און איז פון האטעל אוועק אין וועלטשעס סטאון סטאר, דאר־טען האט זי געבעטען א קלויריק אפצורו־פען די פאליציי, דער קלויריק האט עס געטאן, און ווען די פאליציי איז אנגע־קומען האט מרס. בענדערסקי דערצעהלט א געשיכטע אז זי איז געקומען 6 אויזגער אין דער פריה אהיים און האט געפונען מאלעט׳ן א טויטען. ווען מען האט זי אבער גענומען אויספרעגען האט זי צו־זאמענגעבראכען און האט דערצעהלט די פאלגענדע געשיכטע:

„מאלעט איז געקומען צוריק צו איהר וואוינען. ווען זי איז פארבייגעגאנ־גען זיין צימער אין אוועגט, איז ער ארויס און האט זי פרובירט אריינשלעפען צו זיך אין צימער. זי האט זיך געווארהרט, אבער זעהנדיג אז ער וועט זי ביזקומען האט זי געכאפט א האק וועלכע איז גע־לעגען אין האל, און האט איהם דערלאנגט אין קאפ. מעהר גערעדענט זי ניט וואס עס האט פאסירט״.

די פאליציי האט געפונען די האק וועלכע איז געווען איינפאך איינגעטונקט אין בלוט. מאלעט׳ס קאפ און פנים איז געווען אזוי צוהאקט אז מען האט איהם ניט געקענט דערקענען.

וואס מרס. בענדערסקי האט געטאן נאכדעם נאכט און, וואו זי איז געווען ווייסט מען ניט.

נעכטען אין דער פריה איז מרס. בענדערסקי פארגעבראכט געווארען אין פאליציי גערוכט אויף א קלאגע פון מארד פון איהר מאן, ווארהער איז אפגעלייגט געווארען אויף א וואך.

ווילדער אפרידים שכט פאראורזאכט גרויס אונאנגענעמליכקייט דער ענגלישער רעגירונג אין אינדיע

פעשאווער, אינדיע, יוני 9.

די רעגירונג אין אינדיע האט אויס־צושטעהן גרויסע אונאנגענעהמליכקייטען פון דעם אפרידים שבט וועלכער אטאקירט פעשאווער און די ארומיגע געגענ־דען.

דער דאזיגער שבט האט א גרויסע צאהל קריגער באוואפענט מיט די מאר־דערנסטע וואפען, און זייערע אטאקעס זענען שטארקע. די קריגער פון דעם ראַ־זיגען שבט קעמפען לשם קעמפען, זיי קעמפען אויך צוליעב רויב און צוליעב פאליטישע צוועקען. אזעלכע באזואפענ־טע קריגער זענען פאראן אין א גאר גרוי־סער צאהל, איבער 200 טויזענט, און זיי פארשאפען דער רעגירונג מעהר אונאנ־גענעהמליכקייט איידער די פאסיווע ווי־דערשטאנדס באוועגונג.

אין לאהאר, אינדיע, האט היינט עקספלאדירט א באמבע ביי אן עפענטלי־כער פארזאמלונג ביי וועלכער א צאהל פאליציי בעאמטע זענען אנוועזענד גע־ווען. קיינער איז ניט פארוואונדעט גע־וואָרען. 24 ארעסטען זענען געמאכט גע־וואָרען.

צעהן מיטגלידער פון דעם נאציי־אנאלען קאנגרעס אין באמבעי וועלכע זענען ארעסטירט געווארען לעצטען פרייי־טאג, זענען היינט פאר׳משפט געווארען צו 6 חדשים אין געפענגניס.

די אלגעמיינע לאגע אין אינדיע האט זיך באדייטענד פארבעסערט, עס קומען פאר קלענערע אונרוהען דאָ און דאָרט, אין אלגעמיין איז אבער רוהיג.

פרינצעסין העלענא וויל ניט מוחל זיין איהר מאן ניט אכטענדיג וואס ער איז פראקלאמירט געווארען אלס דער קעניג פון רומעניע

שטאטסלייט ווענדען אן אלע זייערע קרעפטען צו מאכען שלום צווישען קאראל׳ן און זיין געוועזענער פרוי. — פרינצעסין דרעהט זיך ארום ווען קאראל קומט זי זוכן נאכדעם ווי ער ווערט פראקלאמירט אלס קעניג פון רומעניע.

בוקארעסט, יוני 9.

ניט אכטענדיג וואס דער רומענישער פארלאמענט און סענאט האבען פראקלא־מירט דעם געוועזענעם קרונפרינץ קאַ־ראל, וועלכער האט אויסגעביטען דעם רו־מענישען טראהן אויף דער ליעבע פון מאדאם לופעסקו, אלס קעניג פון רומעניע, וויל דאך איהם זיין געוועזענע פרוי, פרינ־צעסין העלענא, ניט אנערקענען, און וויל איהם ניט מוחל זיין זיינע זינד גגען איהר.

ווי באקאנט האט דער פארלאמענט גלייכצייטיג מיט דער פראקלאמירונג פון קאראל׳ן אלס קעניג אויך אנולירט דעם גט צו זיין פרוי, וועלכען ער האט איהר גענעבען וועגן ער האט זיך אנטזאגט פון רומענישען טראהן. גוטע מענשען האבען זיך אריינגעמישט שלום צו מאכען צווי־שען קאראל׳ן און זיין געוועזענער פרוי, און ווי עס איז באריכטעט געווארען האט העלענא צוגעשטימט צו דעם פון שלום־וועגען, אבער, העלענא האט היינט פעסט דערקלערהט, אז זי וויל ניט מוחל זיין קאראל׳ן זיינע זינד, ניט אכטענדיג וואס ער איז א קעניג און זי קען ווערען א קע־ניגין.

גרויסע שטאטסלייט האבען זיך אריינגעלייגט אין דעם ענין, כ. מיהאַ־ געסקו, וועלכער איז געווען פרעמיער אויף א טאג דורכצופיהרען קאראל׳ס פראָקלא־מירונג אלס קעניג, האט אויך גערעדט מיט העלענא׳ן, און עס איז פארשטאנען געווארען, אז זי האט זיך געלאזען אי־בערredיידען, אבער אין דעם לעצטען מאָ־מענט האט זי חרטה געהאט.

די אראנזשירטע באגעגעניש

ווי עס ווערט פארשטאנען האט מר־אָנעסקו אראנזשירט אז קאראל זאל זיך באגעגענען מיט העלענא׳ן גלייך נאכדעם ווי ער וועט פראקלאמירט ווערען אלס קע־ניג פון רומעניע, און ער וועט זעהן זיין 9 יאריגען זוהן מיהאי אין העלענא׳ס פאלאץ. קאראל איז טאקע געקומען, אבער ער האט אין פאלאץ העלענא׳ן ניט געטראפען, ער האט בלויז געטראפען זיין זוהן, וועלכען ער האט געקושט, אבער זיין געוועזענע פרוי האט ער ניט געטראַ־פען. ווי מען ניט איבער איז קאראל גע־ווען שטארק ענטוישט פון דעם. די ווייטערע פארהאנדלונגען צווישען קאראל׳ן און זיין פרוי וועלען ווארשיינליך גע־פיהרט ווערען פון דעם קעניג׳ס מוטער, קעניגין מאריא, וועלכע ווערט דערוואר־טעט אין לאנד דעם 14־טען יוני. קאראל מאכט פארבאריטונגען צו געבען איהר א גרויסארטיגען בקלת־פנים ווען זי וועט אזויגעקומען.

די רומענישע ארמיי האט היינט גע־שוואירען טרייהייט צום נייעם קעניג. קאראל׳ס קרונונג וועט פארקומען אין אקטאבער.

קעניגין מאריא, דעם קעניג׳ס מו־טער, וועלכע איז יעצט אין דייטשלאנד, האט צוגעשיקט א באגריסונגס טעלעגראַ־מע צו איהר זוהן, ווען זי האט זיך דער־וואוסט אז ער איז אין בוקארעסט און איז פראקלאמירט געווארען אלס קעניג.

מאדאם לופעסקו שטארק ני־דערגעשלאגען

לאנדאן, יוני 9.

א קאָרעספאנדענט פון דער „סאנ־דיי טעלעגראף״ האט געטראפען מאדאם לופעסקו, צוליעב וועמען קאראל האט זיך אנטזאגט פון רומענישען טראהן מיט 5 יאר צוריק, אין אינטערלאקען, שווייצא־ריע.

„איך בין שטארק נידערגעשלאגען פון דעם וואס עס האט פאסירט, האט מאדאם לופעסקו געזאגט צום קאָרעספאנ־דענט. אונזער פאראייניגונג איז געווען א פאראייניגונג פון ליעבע, אונזער שיי־דונג טוט מיר זעהר וועה. יעצט בין איך פארטריבען פון מיין לאנד, קאראל׳ס ליע־בע איז געווען מיין איינציגער גליק, יעצט וועל איך איהם שוין מעהר ניט זעהן. מיין וועהטאָ איז זעהר גרויס״.

מאסקווע מעלדעט וועגען צוזאמענשטוים צווישען פוילישע און רוסישע גרעניץ וואכן

מאסקווע, יוני 9.

אן אפיציעלער באריכט וועלכער איז דאָ היינט פארעפענטליכט געווארען זאגט, אז אטאקעס פון פוילישע גרענץ סאלדאטען אויף סאוועטישע גרענץ וואַ־כען וועדען פארגעזעצט זייט די לעצטע עטליכע וואכען, איין סאלדאט פון דער רויטער ארמיי איז געפאלען טויט, איי־נער איז ערענסט פארוואונדעט געווארען, און איינער איז א געפאנגענער אין ווילנא.

היינט איז אין מאסקווע אויך פאר־עפענטליכט געווארען א פראטעסט נאטע צו דער פוילישער רעגירונג. פאר דער פראבע צו באמבארדירען די סאוועטען לענגאציע אין ווארשא לעצטען אפריל. די „פראוודא״ באמערקט דערביי, אז פוילען זוכט צו פראוואצירען מלחמה מיט רוס־לאנד, ווייל די פוילישע רעגירונג האט זיך אפילו אנטזאגט צו אונטערזוכען דעם פאל.

פאליציי שעף דרייפער פארבאט שריינער צו קושען מיידלאך אין די גאסען פון טראנטא געגען זייער ווילען

מיט ספעציעלע באהנען, אויטאמא־בילען און לופט־שיפען זענען הונדערטער שריינער אנגעקומען נעכטען אין טראנ־טא צו דער קאנווענשאן פון די שריינער אין וועלכע ווערט יעצט אפגעהאלטען אין טא־ראנטא.

76 ספעציעלע באהנען פיהרענדיג שריינער פון פארשיידענע טיילען אין די שטאטען זענען נעכטען אריינגעקומען אין טראנטא; 17 ספעציעלע צוגען וועלכע האבען געזאלט ארויספאהרען פון ניו יארק נאך טראנטא זענען צוריקגערופען געווארען ווייל די וועלכע האבען געזאלט פאהרען האבען ניט געהאלטן באקומען קיין „אקאמאדיישאן״ אין טראנטא.

נאהענט צו 15 טויזענט שריינער זענען ביז כנעטען רעגיסטרירט געווארען אין „טעמפעל סיטי״, דאס הייסט אין וואנאנען וועלכע די קענערזען פאסיפיק איינזענבאהן האט אנגעגרייט פאר די שריינער.

ראיעל יארק האטעל און קינג עדו־ארד זענען איבערפולט, די שריינער האַ־בען אויך פארנומען און איבערפולט אנ־דערע האטעלען אין שטאדט.

פארשיידענע פארוויילונגען זענען נעכטען פארגעקומען אין פארשיידענע טיילען פון שטאדט פון די שריינער, די הויפט שמחה איז אבער אין עקזהיבישען פארק, וואו עס געפינט זיך די הויפט קוואדריר פון די שריינער.

די שריינער האבען מיט איין וואָרט „געקעפטשערט״ טראנטא און האבען פארנומען דעם גאנצען דאון טאון. ניט אלע שריינער זענען דאס וואס זיי פרע־טענדירען צו זיין, און דער פאליציי שעף האט באקומען קלאגען אז די שריינער טשעפען זיך צו מיידלאך אין גאס, וואר־פען זיך קושען, און בכלל ניט זיין שעה־נע אויספיהרונג.

פאליציי־שעף דרייפער האט ארויס־געגעבען א שטרייגען באפעהל צו דער פאליציי, צו ארעסטירען יעדען שריינער וועלכער פיהרט זיך אויף ניט אנשטענ־דיג. קושען א מיידעל, האט דער טשיף געזאגט, איז קיין פארברעכען ניט, אבער ניט געגען דער מיידעל׳ס ווילען.

פארלאנגט

פארלאנגט א געהילפס־זעצער אין אידישען זשור־נאל צו ארבייטען ביי דער צייטונג. נאכפרעגען אין זשורנאל אפיס פון זעקס אזייגער נ. מ.

פארלאה מענען זיך ביטען מיט זייערע פרויען אויב זיי ווילען

דעווילס לייק, נארט דאקאטא, יוני 9.

אויב צוויי נארט דאקאטא פארלאך ווילען זיך בייטען מיט זייערע פרויען, קע־נען זיי עס טאן און קיינער קען זיי אין דעם ניט שטערען, אזוי האט היינט גע־פסק׳נט ריכטער באטז, און האט באפרייט מר. און מרס. ריקאנסארד און מר. און מרס. שיים, וועלכע זענען געשטאנען אונ־טער א קלאגע פון לעבען מיט זייערע פרויען אונגעזעצליך, ווייל זיי האבען זיך געביטען מיט זייערע פרויען.

דער ריכטער ארויסגעבענדיג זיין אורטייל האט געזאגט, אז דאס וואס די פארלאך האבען געטאן איז זייער פרי־וואטער ענין. און דער שטאט טאר זיך ניט אריינמישען.

מאנדאטען קאמיסיע טאדעלט די ענגלישע רעגירונג פאר איהר פאליטיק אין ארץ ישראל און פאר ניט דורכפיהרען די דעקלאראציע

ענגלישע צייטונגען טייטשען אויס די טאדלונג אלס רעזולטאט פון אידישער און אראבישער פראפאגאנדע. — ווייצמאן דערוואַרט ניט פיעל פון מאנדאטען קאמיסיע.

זשענעוואַ, יוני 9.

ניט אכטענדיג וואס די זיאונגען פון דער מאנדאטען קאמיסיע זענען אונטער גע־שלאפענע טירען, ווייסט מען דאך אז די אידען־פריינדליכע מיטגלידער ביי דער מאנדאטען קאמיסיע האבען געטאדעלט ענגלאנד פאר איהר פאליטיק אין פאַ־לעסטינע, וועלכע איז געגען די אידען.

די אידען־פריינדליכע פארטרעטער האבען אפען דערקלערהט, אז ענגלאנד האט באקומען דעם מאנדאט איבער ארץ ישראל בלויז דערפאר וואס זי האט אויסגענעגען די באלפור דעקלאראציע און האט זיך פארפליכטעט צו עטאַבלי־רען א אידישע נאציאנאלע היים אין ארץ ישראל.

אלס ענטפער אויף דער דערקלערה־רונג פון ענגלאנד, אז זי האט א טאפּע־לע אויפגאבע אין ארץ ישראל, זייענדיג פארפליכטעט צו די אידען און אויך צו די אראבער, האבען די קאמיסיע מיט־גלידער געזאגט, אז ענגלאנד האט בלויז איין אויפגאבע אין פאלעסטינע, און דאס איז צו עטאבלידען דארטען א אידישע נאציאנאלע היים, ווייל דאס איז דער הויפט־פונקט פון דעם מאנדאט.

אידען ווערען אריינגעלאזען לויט דער עקאנאמישער לאגע

אויף דער פראגע פון איינגעגעבען קאמי־סיע מיטגלידער פארוואס עס איז אזא גרויסער אונטערשייד אין דער צאהל פון אידישע אימיגראנטען וועלכע זענען אריינגעלאזען געווארען אין ארץ ישראל אין די פארגאנגענע יאָרען, האט דרומאנד שיעלס, דער ענגלישער געהילף קאָלאָנ־אלער מיניסטער געענטפערט. אז דאס איז ווייל ענגלאנד האלט זיך ביי דער פאליטיק פון דעם „ווייסען פאפיר״ וועל־כער איז פארעפענטליכט געווארען אין 1922 פון טשערטשיל׳ן, אריינצולאזען אין לאנד אזוי פיעל אידען וויפיעל די עקאנאמישע לאגע דערלויבט, שיעלס האט אבער ניט געסאגט געבען קיין די־רעקטען ענטפער פארוואס די סערטיפי־קאטען פאר די חלוצים זענען לעצטענס צוריקגערופען געווארען. שיעלס האט בלויז ווידערהאלט זיין פריהערדיגען ענט־פער, אז דער אפשטעל פון די חלוצים סערטיפיקאטען איז א צייטווייליגער, ביז סער דזשאהן סימפסאן וועלכער שטו־דירט יעצט די לאגע אין פאלעסטינע בנוגע לאנד און אימיגראציע, וועט צו־שטעלען זיין באריכט.

שיעלס האט אויך צוגעגעבען, אז ענגלאנד וועט ווייטער העלפען אין דער ארבייט צו עטאבלירען א אידישע נאציי־אנאלע היים אין ארץ ישראל.

לאנדאנער צייטונגען גיבען צו אז ענגלאנד ווערט גע־טאדעלט

לאנדאן, יוני 9.

די נאציע ענגלישע פרעסע וועלכע דרוקט באריכטען פון קארעספאנדענטען אין זשענעוואַ גיבען צו, אז די ענגלישע רעגירונג איז געטאדעלט געווארען פון דער מאנדאטען קאמיסיע פאר איהר שטעלונג צו די אידען און פאלעסטינע.

יוגאסלאווישע לעגאציע אין איטאליע אטאקירט

בעלגראד, יוגאסלאוויע, יוני 9.

דער יוגאסלאוויער קאנסולאט אין בארי, איטאליע, איז שטארק באשעדיגט געווארען אין דער צייט פון א דעמאנס־טראציע אין וועלכער 500 סטודענטען האבען זיך באטייליגט נעגען יוגאסלאוויע און פראנקרייך.

די סטודענטען האבען פארבהענט פראנצויזישע און יוגאסלאווישע פאהנען ארום פאליציי צירקעל.

בראטיאנו פארטיי אטאקירט דעם נייעם קעניג

בוקארעסט, יוני 9.

די בראטיאנו פארטיי האט היינט ארויסגעגעבען א ליפלעט געגען דער פראקלאמירונג פון עקס־קרונפרינץ קאַ־ראל אלס קעניג פון רומעניע.

דער נייער קעניג האט ארויסגעגע־בען א באפעהל אנצוקלאגען דריי פון בראַ־טיאנו׳ס פארטיי פאר אטאקירען דעם קע־ניג ביי עפענטליכע פאראולונגען.

זעקס מענשען אומגעקומען

דעטראיט יוני 9.

זעקס מענשען זענען אומגעקומען אין אן עקספלויזיאן וועלכע איז פארגעקומען אין א וואסערווארקס טונעל אונטער דעם דעטראיט ריווער.

פאציענטען אין קאנ־סאמפטיוו סאניטאריום פיהרען דורך הונגער סטרייק

סאלאניקא, יוני 9.

א הונגער סטרייק וועלכער איז אנ־געפיהרט געווארען פון 70 פאציענטען אין א קאנסאמפטיוו סאניטאריום, איז נאך דריי טעג הונגערען פארענדיגט גע־ווארען.

דער הונגער סטרייק איז געווען א רעזולטאט פון דעם וואס 13 אנפיהרער, קאמוניסטען, זענען ארעסטירט געווארען. די פארדערונגען זענען געווען, גרעסערע סומען פאר פאציענטען וועלכע פארלאזען דעם סאניטאריום. די ארעסטירטע זע־נען באפרייט געווארען און דער סטרייק איז צוריקגערופען געווארען.

ווילנער טרופע טרעט היינט אויף אין סטענדערט טעאטער אין „פרנסה״

זעהר ווערט אויפגעפירט אין דער שטאט טראנטא

אין דער שטאט טראנטא

אין דער שטאט טראנטא