THE NEW YORK PUBLIC LIBRARY
JUN 8 1930
N Y Public Library 476 Fifth Ave NEW YORK N Y

The Daily Hebrew Journal

דער אידישער זשורנאל

אונזערע טעלעפאָן נומערס זענען
מרינימי 6830 6831

אונזערע אדרעס איז 542 דאנדעס וועסט

VOLUME XVII № 7321 | Sunday, June 1st, 1930 | יום א׳, ח׳ סיון (ערב שבועות) פרשה נשא, תר״צ. | טאראנטא, זונטאג דער 1־טער יוני, 1930. | PRICE THREE CENTS

16־טער קענעדער פארלאמענט אויפגעלייזט, וואהלען 28־טען יולי

פארלאמענט מיטגלידער פרעהען זיך ווי קליינע קינדער ווען סעסיע ווערט געענדיגט. — לארד ווילינגדאן שרייבט אונ־טער באפעהל ארויסצוגעבען ריטס פאר נייע וואהלען. — ליבעראלען פראפעצייען אז זיי וועלען האבען א מער־הייט פון 35 אין קומענדען פארלאמענט. — געגנער ווינשען זיך גליק אין קומענדען קאמף.

אטאווא, מאי 31.

דער 16־טער קענעדער פארלאמענט איז געכטען 10.30 אין אוועגט אויפגע־לייזט געווארען, און גלייך זענען ארויס־געגעבען געווארען „ריטס״ פאר געגנערא־לע וואהלען וועלכע וועלען פארקומען מאנטאג דעם 28־טען יולי.

די מיטגלידער אין פארלאמענט האב־בען געארבייט אין פארלאמענט מיט א פיבערהאפטער שנעלקייט צו פארענדיגען די געשעפטען אום די סעסיע זאל קענען געשלאסען ווערען, די פארלאמענטס מיט־גלידער זענען געזעסען אהן מיטאג אבי שענעלער צו ענדיגען. איבער 50־מיליאן דאלאר אין עסטימייטס זענען גוט געהיי־סען געווארען, און אזוי שנעל ווי די צו־פערען זענען איבערגעלעגען געווארען זענען זיי אנגענומען געווארען. אלעס איז געטאן געווארען זעהר שנעל. 9.30 אין אוועגט האט דער ספיקער אנאנסירט, אז קיין ווייטערע געשעפטען זענען ניטא.

פונקט ווי חדר איינגלאך וועלכע מען זאגט אן אז זיי זענען פריי פון חדר, אזוי זענען די פארלאמענט מיטגלידער אויפ־געשפרונגען פון זייערע פלעצער, האבען געריסען פאפיר און געווארפען אין דער לופטען, געזונגען לידלאך, און האבען גראטולירט איינע די אנדערע, כמעט אלע מיטגלידער זענען געווען אויף זייערע פלעצער. דעפוטאטען וועלכע זענען מיט א שטונדע פריהער געווען ביטערע געג־נער, האבען זיך גראטולירט, איינער דעם צווייטען האבען געוואונשען גליק אין די קומענדע וואהלען.

די פיהרער פון די פארטייען האבען געהאלטען זייערע געזעגענונגס רעדעס, און האבען גראטולירט דעם ספיקער, האָ־נאָרייבעל רודאָלף לעמיי, פאר זיין אונ־פארטייאישקייט און זיין אביליטעט. אזוי האט מען זיך פארערט און געהוליעט ביז 10.30 איז מען געקומען רופען די דעפו־טאטען אין סענאט, וואו דער גאווערנאר דזשענעראל, לארד ווילינגדאן, איז גרייט געווען אויפצוזייען דעם פארלאמענט.

טראהן רעדע וועגען אימפערי־אלער קאנפערענץ

א קליינע צאהל סענאטארען זענען אנוועזענד געווען אין סענאט טשעמבער ווען לארד ווילינגדאן האט געלעזען די טראהן־רעדע און דערקלערט דעם 16־טען פארלאמענט אויפגעלייזט, דערפאר אבער זענען כמעט אלע פארלאמענט מיטגלי־דער אנוועזענד געווען.

אין דער טראהן־רעדע האט לארד ווילינגדאן דערקלערט, אז דער פארלא־מענט ווערט אויפגעלייזט אום צו געבען א געלעגענהייט דער רעגירונג צו זיין פארטראטען ביי דער אימפעריאלער קאנ־פערענץ און ביי דער אימפעריאלער עקאָ־נאמישער קאנפערענץ.

די רעגירונג, האט לארד ווילינגדאן געזאגט, פלאנט אויך צו קאנפערירען מיט די רעגירונגען פון די פארשיידענע פראָ־ווינצען וועגען א צאהל וויכטיגע פראגען, ווי ארבייטסלאזיגקייט און ווינטער צייט, אין וויכטיגע געזעצען און וועלכע זי איז גרייט צו קאָאָפערירען מיט די פראָוויי־צען.

גלייך נאך דער טראהן־רעדע האט דער גאווערנאר דזשענעראל אונטערגע־שריבען אן אָרדער אין קאָנסיל ארויסצו־געבען „ריטס״ פאר געגנעראלע וואהלען דעם 28־טען יולי.

ביידע צדדים, סיי די ליבעראלען און סיי די קאָנסערוואטיווען, האבען פראָפע־צייעט אז זיי וועלען זיגען אין די קומענדע וואהלען; איין ליבעראלער מיט־גליעד פון קווייבעק האט דערקלערט, אז די ליבעראלע פארטיי וועט אין די קר־מענדע וואהלען באקומען א מערהייט פון 35 מיטגלידער.

דער שטאנד פון די פארטייען אין דעם 16־טען קענעדער פארלאמענט, ווי דערוועהלט דעם 14־טען סעפטעמבער 1926, איז געווען פאלגענדער:

ליבעראלען	120
קאָנסערוואטיוען	89
יוניטעד פארמער	11
פראגרעסיוועס	12
ליבעראל־פראגרעסיוס	8
ארבייטער	3
אינדעפענדענט	2
צוזאמען	245

קומענדער ״זשורנאל״ נומער מיטוואך

דער קומענדער נומער "אידישער זשורנאל" וועט דערשיינען צוליעב יום טוב מיטוואך פריה דעם פיעפטען יוני.

צוליעב טעכנישע אורזאכען ווערט אין דער היינטיגער אויסגאבע אויס־געלאזען דער קאפיטעל ראמאן "צרות פון קינדער".

פרעמיער מעקדאנאלד האט אנגעבאטען אינדיע א דא־מיניאן סטאטוס, זאגט נאציאנאליסטישער פארטרעטער

גאנדיס פארטרעטער אין אמעריקע דערקלערט, אז ער האט באקומען אינפארמאציע וועגען דעם. — צאהל טויטע גרייכט ביז 174, פארוואונדעטע 1,500.

באמבעי מאי 31.

די רעגierונג אין אינדיע האט אנ־גענומען ווייטערע שטרענגע שריט צו האלטען אורדנונג אין לאנד.

לארד אירווין, דער וויצע קעניג פון אינדיע האט געכטען פארעפענטליכט נייע געזעצען לויט וועלכע עס איז א פארברע־כען צו פיקעטען שנאפס סטארס, פרייווא־טע געשעפטען און זיך ענטזאגען צו צאה־לען שטייערען.

אין דער גאנדי באוועגונג פון פריד־ליכען ווידערשטאנד זיינען דאס אויבער־דערמאהנטע געווען די שטארקסטע וואַ־פען אין די הענט פון די נאציאנאליסטען, פרויען האבען געהאלטען אין פיקעטען די שנאפס סטארס, און ענגלישע געשעפטען און די אגיטאציע איז ווייט פארשפרייט געווארען ניט צו צאהלען קיין לאנד שטייי־ערען, ווייל עס זיינען ניט געווען קיין געזעצען געגען דעם האט מען די נאציאָ־נאליסטען ניט געקענט שטערען אין דעם, יעצט אבער האט די רעגierונג אוועקגע־נומען די דאָזיגע וואפען ביי די נאציאָ־נאליסטען.

די נייע געזעצען וועלען גלייך אייני־געפיהרט ווערען אין באמבעי.

אויסער דער שטאדט ראנגון איז נעכ־טען געווען כמעט רוהיג אין לאנד. דעווי־דיטע ציפערען וויזען אז אין די רייאטען פון לעצטער וואָך זיינען 174 געפאלען טויט און 1500 זיינען פארוואונדעט גע־ווארען. פיעלע פון די פארוואונדעטע וועי־לען פארבלייבען קאליקעס אויף אייביג און פיעלע פון זיי וועלען שטארבען. די גרעסטע צאהל טויטע און פארוואונדעטע זיינען אין ראנגון וואו די רייאטען זענען ניט געווען אין צוזאמענהאנג מיט דער גאנדי באוועגונג, דאָרטען זיינען די רייאָ־טען לעווען א רעזולטאט פון דעם האפען סטרייק, וועלכער ווערט דאָרטען אנגע־פיהרט און די געשלעגען זענען מעהרס טעגס צווישען הינדוסען און בורמאנער ארבייטער.

היינט זיינען אויך פאָרגעקומען גע־שלעגען אין איינינע טיילען פון שטאדט ניט אכטענדיג וואָס די שטאדט איז שטרענג באוואכט פון מיליטער.

דאָמיניאָן סטאטוען פאר אינדיע?

ניו יארק מאי 31.

סעילענדרא נאט גאהס, דער פרע־זידענט פון אינדישען נאציאנאלען קאָנ־גרעס אין אמעריקע האט נעכטען דער־קלערהט אז פון פריוואטער אינפארמאציע וועלכע ער האט דערהאלטען, האט פרע־מיער מעקדאנאלד אנגעבאטען גאנדין צו געבען אינדיע א דאָמיניאָן סטאטוס. דאָס מיינט כמעט אז אונאבהענגיגע רעגierונג בלויז אונטער דער אויפזיכט פון דער ענגלישער רעגierונג.

גהאס האט דערקלערהט אז א פאר־טרעטער פון פרעמיער מעקדאנאלד גע־פינט זיך יעצט אין אינדיע אין פארהאנ־דעלט מיט גאנדין וועגען די רעפארמען פאר אינדיע.

אידישע גראסערים מע־גען זיין אפען היינט א גאנצען טאג

זוי הרב י. ל. גרויבארט לאזט אונז וויסען, האט ער באקומען א דערלויבע־ניש פון פאָליציי שעף דרייפער, פאר די בעפער דרייווער פאנאנדערצופיהרען ברויט זונטאג א גאנצען טאג. אויך די אידישע גראָסערים זאָלען מעגען זיין אפען א גאנצען טאג.

צוליב דעם וואָס מאָנטאג און דינסטאג איז יום טוב, האט הרב גרויבארט אנגע־וויזען דעם פאָליציי שעף, אז די אידען דארפען אנגרייטען שפייז אויף צוויי טעג, און דעריבער מוזען די סטארס זיין אָפען זונטאג.

פאָליציי שעף דרייפער האט באוואי־ליגט דעם פארלאנג. בעפער און מילך לייט וועלען פונאנדערפיהרען ברויט און מילך א גאנצען טאג היינט זונטאג, און גראָסערים וועלען זיין אָפען.

גרויסער באנקעט פון יונגע ליבעראלען אין ראיעל יארק האטעל

א גרויסער באנקעט פון די ליבעראָ־לען אין אנטעריא וועט פארקומען אין ראיעל יארק האָטעל דעם 5־טען יוני. דער באנקעט איז אראנזשירט געווארען פון שווענטיעס סענטשורי קלאב.

די הויפט רעדנער ביים באנקעט וועט־לען זיין, האָנאריבעל ערנעסט לאפאינט דער קענעדער יוסטיץ מיניסטער און האָ־נאָרייבעל קעירני ווילסאָן, איבערהויפט וועט די ליבעראלע יוגענט דעמאָנסטרי־רען. מיט אלגא מיילער פון וואטערלו וועט זיין די הויפט רעדנערין פון די יוגע.

מרס. טורנער סקאָט די פרעזידענטין פון טאראנטער קלוב וועט פארשטעלען דעם יוסטיץ מיניסטער מרס. דזשאנסטאן מרס. גאדסעל וועלען ריידען.

די יוגע ליבעראלען אין טאראנטא ארבייטען אונערמידליך צו מאכען דעם באנקעט באר א דערפאָלג.

בארימטער אידישער ריכטער אין שיקאגא געשטארבען

שיקאגא, מאי 31.

ריכטער יוגא פאס, פון אילינאיז סור־פיריאר קאאורט, איז נעכטען פריה גע־שטארבען אין זיין אפארטמענט אין דרייס האָטעל. ער איז אלט געווען 60 יאר. דער פארשטארבענער יורעסט איז געווען זעהר אקטיוו אין אידישע כלל־ארבייט. ביז מיט עטליכע יאר צוריק איז ער געווען טעטיג אין ציוניזם און אין אידישען קאָנגרעס.

ער איז געבוירען געווארען אין שי־קאגא אין 1870, און אין 1894 איז ער געווארען א לאיער. ער האט געשטודירט אין אפיס פון זיין פארשארבענעם ברו־דער, וועלכער איז געווען איינער פון די בארימטסטע לאיערס אין שיקאגא, און האט פארטראטען די סטאנדארד אויל און די רעילראוד קאָמפאניעס אין פיעלע בארימטע פראָצעסען. ווען ער איז גע־שטארבען מיט א פאר יאר צוריק, האט ער איבערגעלאָזען א גרויסען פארמעגען פאר זיין ברודער יוגא און צוויי שוועס־טער.

אין 1912 איז יוגא פאס ערוועהלט געווארען צום סופיריאר קאורט, און איז זינט דאן ווידער ערוועהלט געווארען יע־דען מאָל ווען ער איז געלאָפען.

עקספארטירען שנאפס נאך די שטאטען איז אונגעזעצליך

אטאווא, מאי 31.

דער שנאפס עקספארט פון קענעדע נאך די שטאטען איז געווארען אונגעזעצ־ליך אזוי שנעל ווי דער גאָווערנאר דזשע־נעראל האט געכטען אויפגעלייזט דעם פארלאמענט.

צווישען די 350 בילס וועלכע דער פארלאמענט האט אָנגענומען און וועלכע דער גאָווערנאר דזשענעראל האט אונטער־געשריבען, איז א בילל וועלכער פארבאט צו עקספארטירען שנאפס פון קענעדע נאך לענדער וואו עס הערשט פראָהיבישאָן.

„גראף זעפעליז״ איז אנגעקומען אין לייקהוירסט נאך א רייזע פון 5000 מייל פון דרום אמעריקע

לייקהוירסט, ניו דזשערזי מאי 31.

די דייטשע שיף "גראף זעפעלין" איז היינט 7.30 אין דער פריה אָנגעקומען אחרי נאכדעם ווי זי האט דורכגעמאכט א רייזע פון 5000 מייל פון פערנאמבוקא דרום אמעריקע.

נאך צוויי גרויסע דיריידזשייבעלס זע־נען געווען אין דער לופטען ווען די גראף זעפעלין איז אָנגעקומען. די "לאָס אנ־דזשעלאס" און די "גודיער", די ערשטע האט געמאכט פלאץ אין איהר העננער פאר דער "גראף זעפעלין" און די צווייטע וועלכע איז א יוניטעד סטייטס נייווי לופט שיף איז ארויס מקבל פנים זיין די דייטשע לופט שיף.

דר. עקנער דער קאמאנדיר פון דער לופט שיף האט אין אן אינטערוויו מיט מעהר ווי 50 ציטונגס־לייט דערקלערהט אז ער האט אויסגעמידען אפצושטעלען זיך אין האוואנא, ווייל עס וואלט איהם אויסגעפעהלט ברען מאטעריאל און ער האט בעסער באשלאָסען צו פליהען דיר־רעקט נאך לייקהוירסט.

דערמיט האט דר. עקנער פארענדיגט א רייזע פון פרידריכסהאפען דייטשלאנד נאך דרום און צפון אמעריקע.

בארימטער שווימער דערטרונקען אין לייק אנטעריא

דזשימי ראדזשערס, א יונגער מיט־גליעד פון ניישאנאל יאכט קלוב, א באָ־ריהמטער שווימער און א, טרייבער פון "ספיער באוטס" איז נעכטען דערטרונ־קען געווארען אין לייק אנטעריא, ווען ער איז ארונטערגעפאלען פון א שנעל געהענ־דער מאָטאר שיפעל. צוויי חברים וועלכע האבען איהם פרובירט ראטעווען זיינען אויך שיעור דערטרונקען געווארען אבער זיי האט מען גערעטעוועט.

מר. ראדזשערס איז ארויסגעפאָהרען אויסצופרובירען א נייע שיפעל און איז אזוי שנעל געפאָהרען אז ער איז ארונ־טערגעפאלען.

דוד הערש הערמאן ע״ה

59 יאהר אלט פון 257 נייאגרא סטריט איז נעכטען געשטארבען.

די לויה וועט זיין

היינט עלף (11) אזייגער

אין דער פריה פון דעם פארשטארבענעמס וואוינונג צום בית עולם פון דער מיקאל סטריט שוהל.

דער פארשטארבענער איז געבוירען געווארען אין ראדזשיוואַ, פוילען, ער לאזט איבער א מוטער מיט פינף קינדער אין יוהן און פיער טעכטער.

פריינט און באקאנטע זענען געבעטען צו קומען צו דער לויה אין ציים.

פראטעסט פארזאמלונג געגען פארמאכטע טוערן אין ארץ ישראל היינט בייטאג אין סטענדערד טעאטער

טאראנטאר אידען וועלען היינט לאזען הערען זייער שטימע אין פראטעסט געגען דעם וואס טוערען פון פאלעסטינע זענען פארמאכט געווארען פאר די חלוצים.

אלע אידען אהן אונטערשיעד פון ריכטונג וועלען היינט פראטעסטירען גע־גען די פארמאכטע טוערען אין פאלעסטי־נע און געגען דער אלגעמיינער שטעלונג פון דער יעצטיגער עקאָנאָמישער רעגierונג אין באצוג צו פאלעסטינע.

אלע נאציאָנאליסטישע ארבייטער ארגאניזאציעס אין שטאדט מיט די פועלי ציון אין דער שפיצע האבען זיך פאר־איינינט צו אראנזשירען די פראטעסט פארזאמלונג.

די פראטעסט פארזאמלונג וועט פאר־קומען היינט, זונטאג צוויי אזייגער נאכ־מיטאג אין סטענדערד טעאטער. בערל לאקער, דער באריהמטער פועלי ציון פיהרער קומט ספעציעל פון ניו יארק צו אדרעסירען די פארזאמלונג, חיים גרינ־בערג, דער באוואוסטער לעקטאר וועלכער געפינט זיך אין שטאדט, וועט אויך אד־רעסירען די פארזאמלטע. א. ריינוויין, רעדאקטאר פון "אידישען זשורנאל" וועט זיין דער פארזיצענדער.

אידישע שטימע מוז געהערט ווערען

היינט איז די צייט ווען די אידישע שטימע מוז געהערט ווערען. איבערהויפט זענען פארשלאָסען געווארען פאר אונזערע חלוצים א דאנק די אינטריגעס פון די אראבער עפענדיס און די מופטיס.

די גאנצע אידישע צוקונפט איז גע־שטעלט געווארען אין געפאהר. די באלפור דעקלאראציע און דער פאלעסטינער מאנ־דאט זיינען געווארען ניט מעהר ווי שטיק־לאך פאפיר אין די הענט פון דער ענגלי־שער רעגierונג א דאנק די רעקאָמענדא־ציעס פון דער שאו אונטערזוכונגס קאָ־מיסיע.

די אידען זיינען ניט געגאנגען אין פאלעסטינע צוליעב א קאפריי. די אידען האבען ניט אריינגעלייגט קיין מיליאנען אויפצובויען פאלעסטינע צוליב דעם וואס וועלכע עס איז גרופע האט אזוי געוואלט. די באלפור דעקלאראציע און די פעלקער ליגע דורכ'ן מאנדאט האבען די אידען גאראנטירט א נאציאנאלע אידישע היים אין ארץ ישראל. די דאָזיגע גאראנטיע דאר־פען יעצט די אידען פאָדערען און זיי פאָ־דערען עס.

אין דער שטימע פון אלע אידען פון דער גאנצער וועלט דארף זיך יעצט אויך הערען די שטימע פון די קענעדער אידען. די אידען פון טאראנטא וועלען אהן צווייי־פעל היינט לאזען הערען זייער שטימע אויף א געהעריגען אופן.

דער סטענדערד טעאטער מוז היינט בייטאג זיין איבערגעפאקט, דער פראָ־טעסט מוז זיין א שטארקער ער זאָל דער־הערט ווערען אין ענגלאנד.

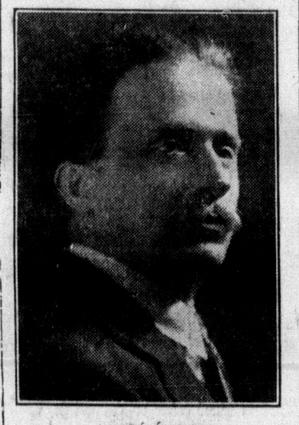

בערעל לאקער

חיים גרינבערג

26 מיליאן דאלאר פאר שולען לאנדאן אמי 31.

א רעזאָלוציע פאר אן אויסגאבע פון איבער 26 מיליאן דאָלאר איז נעכטען אָנגענומען געווארען אין ענגלישען פארלא־מאנט צוליעב דעם וואס דער שול עלטער פאר קינדער איז פארגרעסערט געווארען פון 14 ביז 15 יאהר אום דאָ קינדער זאָ־לען ניט דארפען געהן אזוי יונג ארבייטען.

דאָס געלד איז נויטיג ערשטענס אויף אייסצואהאלטען ארימע קינדער און אויס־צוהאלטען די שולען.

קאראנערס דזשורי באפרייט טראק־דרייווער אין ראם־לעווין אומגליק פון וועלכער עס איז פאראנטוואָרטליכקייט

לאנדאן, אנט., מאי 31.

א קאָראָנערס דזשורי מיט דר. דזשיי. פ. ג. קאלינג, וועלכע האט אונטערזוכט דעם טראגישען טויט פון יהודה ראם פון טאָראָנטאָ און דר. יצחק לעווין פון דעט־ראָיט, האט נאָך א פארהער נעכטען אריינגעבראכט א ווערדיקט, אז דאָס אומגליק איז געווען א רעזולטאט פון דעם וואָס דעם דאָקטאָר'ס אויטאָמאָביל איז צו שנעל געפאָהרען און האט זיך אויס־געגליטשט אזיפ'ן נאסען וועג.

דאָס אומגליק, ווי באקאנט, האט פאסירט דעם 19־טען מאי, ווען דר. לעווינ'ס אויט־טאָמאָביל איז וועלכען דער דאָקטאָר און ראם זענען געפאָהרען פון טאָראָנטאָ נאָך דעטראָיט, האט זיך צוזאמענגעשטויסען מיט א טראָק וועלכער איז געטריבען גע־וואָרען פון הענרי קריק, פון טשעסטעם, אָנטעריאָ. ראם איז געבליבען טויט אויפ'ן פלאץ, און דר. לעווין איז געשטארבען מיט צוויי טעג שפעטער.

דר. פ. וו. לונע, וועלכער האט דורכ־געפיהרט די פאסט מאָרטעמס אויף ביידע אומגעקומענע, האט עדות געזאגט אז ראם און דר. לעווין זענען געשטארבען פון אינערליכע וואונדען. די דזשורי האט אין איהר ווערדיקט באפרייט פון וועל־כער עס איז שולד דעם טרייבער פון דעם טראָק.

ווי עס ווערט פארשטאנען וועלען ראם'ס יורשים אָנקלאָגען די איינענטס־מער פון דעם טראָג פאר שאדענערזאַץ.

לאזט דערמאָרדען זיין פרוי

אשטאבולא, א. מאי 31.

ט. ל. סמיט, א קאָנטראקטאר האט זיך היינט מודה געווען אז מרס. לאוטער זיין געלייבטע האט דערמאָרדעט זיין 29 יאָריגע פרוי, ווייל זיי האבען אזוי אָפ־גערעדט אום צו קענען ביידע הייראטען.

מרס. סמיט איז דערשאסען געווא־רען אויפ'ן וועג ווען זי צוזאמען מיט איהר מאן און קינד זיינען געפאָהרען אין שטאדט. סמיט האט צוערשט דערצעהלט אז באנדיטען זיינען איהם באפאלען און דערמאָרדעט זיין פרוי, ווען מען האט איהם געגעבען אויספרעגען האט ער צוגע־מעגעבראכען און האט זיך מודה געווען.

העלד לאזט זיך ארונטער אין אן איי־זערנער פעסעל פון ניאגארא פאלס און קומט ארויס אונבאשעדיגט

ניאגארא פאלס, אנט., מאי 31.

וויליאם „רעד״ היל, האט ווידער באוויזען דאָס וואָס זעהר וועניג האָבען באוויזען, אין אן אייזערנעם פעסעל איז ער אריבערגעשוואומען, אָדער בעסער געזאָגט זיך ארונטערגעוואָרפען פון ניאָ־גארא וואסער־פאל די „מייד אָף די מיסט״ און איז ארויס אינגאנצען אומבאשעדיגט.

א גרויסער עולם האט בייגעוואוינט דעם נערוועז־דערשיטערנדען ספעקטאקל, מעגשען זענען היסטעריש געווארען, דער איינציגער רוהיגער צווישען גרויסען עולם איז געווען היל אליין.

מורא האבענדיג אז די אויטאָריטע־טען וועלען איהם ניט לאזען דורכפיהרען זיין אונטערנעהמונג, האט היל מיט א טאָג פריהער ארויסגעפיהרט זיין אייזער־נע פעסעל אונטער'ן בריק ארום א מייל פאר די „פאלס״, און 1.15 בייטאג האָ־בען זיינע ארויסהעלפער אָפּגעשניטען די שטריק מיט וועלכע די פעסעל איז גע־ווען צוגעבונדען. א קורצע שטרעקע איז די פעסעל געטראגען געווארען פון די כוואליעס, אויפ'ן וועג אבער האט זי זיך פארהאלטען. עס האבען זיך גענויטיגט איבערמענשליכע קרעפטען ארויסצושלע־פען פון דאָרטען דאָס פעסעל. היל האט אבער ניט אויפגעגעבען, ביז 6 אזייגער פארנאכט האט היל זיך געמאטערט צו פיהרען דאָס פעסעל צו די פאלס, ער האט אבער געזאגט, די כוואליעס האבען איהם פארטראָגען ביז קווינסטאָן, און ווען מען האט איהם ארויסגענומען איז ער געווען פריש און געזונט.

היל'ס אלטע מוטער, זיין פרוי און זיינע קינדער האבען צוגעזעהן דעם ספעק־טאקעל.

דאָס איז דאָס צווייטע מאָל וואָס היל באוויזט דעם זעלבען קונץ, דאָס ערשטע מאָל האט ער זיך אויך מיט א פעסעל ארונטערגעלאָזען פון ניאגארא פאלס, דאָס איז געווען אין 1910.

דזשיי־ראָ־ווייטער אין ראָ־צעסטער

ראָצעסטער, מאי 31.

דזשיי־ראָ־ווייטער, א ווייטער פון ראָ־צעסטער, איז אין ספיטאל אין ראָצעס־טער, נאָכדעם ווי ער האט געלעבט אין א קאָמא פון 5 יאָר. ער איז געווען 32 יאָר אלט. ער איז געווען א ווייטער פון ראָצעסטער אין דער צייט ווען ער איז אין ספיטאל אריינגעקומען.

״ווייטער״ אין ראָ־צעסטער

ראָצעסטער, מאי 31.

ווייטער, א ווייטער פון ראָצעסטער, איז אין ספיטאל אין ראָצעסטער, נאָכדעם ווי ער האט געלעבט אין א קאָמא פון 5 יאָר. ער איז געווען 32 יאָר אלט. ער איז געווען א ווייטער פון ראָצעסטער אין דער צייט ווען ער איז אין ספיטאל אריינגעקומען.