The Daily Hebrew Journal

דער אידישער טעגעבלאט

אונזער טעלעפאן נומערן זענען
6830
6831
טריניטי

אונזער אדרעס איז
542
דאנדעס־וועסט

VOLUME XVII No 7218 — Tuesday, January 21st, 1930 — יום ג׳ כ״א טבת פרשה שמות תר״צ — מאראנטא דינסטאג דער 21־טער יאנואר 1930 — PRICE THREE CENTS

THE NEW YORK PUBLIC LIBRARY JAN 28 1930 ASTOR, LENOX AND TILDEN FOUNDATIONS

N Y Public Library 476 Fifth Ave NEW YORK N Y

קעניג דזשארדזש עפענט היינט נייזוי קאנפערענץ

פרעמיער מעקדאנאלד וועט זיין דער פאריצענדער.—קעניג דזשארדזש איז ספעציעל געקומען אין לאנדאן.—קעניגס רעדע וועט געהערט ווערען איבער דער גאנצער וועלט.

לאנדאן, יאנואר 20.

קעניג דזשארדזש איז היינט אנגעקומען אין לאנדאן פון סאנדרינגהעם, וואו ער האט פארבראכט די לעצטע צייט, צו דער דערעפענונג פון דער נייער קאנפערענץ, וועלכע וועט פארקומען אין קענינגסטאן סט. דזשיימס פאלאץ מארגען (היינט דינסטאג) אין דער פריה.

דער קעניג וועט האלטען א רעדע פאר די דעלעגאטען, דאס וועט זיין די ערשטע רעדע פון קעניג דזשארדזש זיין ער האט זיך דערהויבן פון זיין ערענסטער קראנקהייט. די רעדע פון דעם קעניג וועט געבראדקאסטעט ווערען דורך ראדיא, און וועט געהערט ווערען איבער דער גאנצער וועלט.

אין קענעדע וועט די רעדע פון דעם קעניג געבראדקאסטעט ווערען מיט דער הילף פון דער בעל טעלעפאן קאמפאניע, אבער די וועלכע ווילען הערען דעם קעניג׳ס רעדע דארפען אויפשטעהן זעקס אזייגער אין דער פריה אין אנשטעלען די ראדיא, ווייל דער קעניג וועט אנהויבען דיידען ארום האלב נאך עלף אין דער פריה ארעד נאהענט צו 12 אזייגער, אזוי אז דאן וועט אין קענעדע עדשט זיין זעקס אזייגער אין דער פריה.

פרעמיער מעקדאנאלד פאר־ויצענדער

היינט האבען אלע דעלעגאטען פון די פינף גרויס־מעכטע באזוכט פרעמיער מעקדאנאלד׳ן אין 10 דאונינג סטריט. אין דער צייט ווען די דעלעגאטען זענען געקומען זעהן דעם פרעמיער, איז ענגלאנד׳ס גרעסטע לופטשיף, די אר־100, וועלכע איז די גרעסטע אין דער וועלט, געפלויגען איבער 10 דאונינג סטריט, אלס בבוד צו די דעלעגאטען. דער פרעמיער און אלע דעלעגאטען זענען ארויס אין גארטען צו זעהן די מאיעסטעטישע קענינין פון דער לופט.

זייט די דעלעגאטען פון די פיער גרויס־מעכטע זענען אנגעקומען אין ענגלאנד, איז צווישען פרעמיער מעקדאנאלד און די הויפט פון די דעלעגאציעס פארגעקומען קאנפערענצען וועגען די פארשיידענע פונקטען פון דער קאנפערענץ, און ניט אכטונגדיג וואס קיין אפיציעלע סטייטמענטס זענען ניט געמאכט געווארען, איז דאך קלאהר, אז מען האט זיך געאיינינט אויף די הויפט פונקטען.

סעקרעטערי אף סטייט סטימסאן, דער הויפט פון דער אמעריקאנער דעלעגאציע, האט נעכטען אפיציעל דערקלערט, אז קיין אפמאך איז ניט געמאכט געווארען צווישען ענגלאנד און אמעריקע וועגען נייווי דערוצירונג אדער וועגען אנדערע פונקטען, און אז אלעס וועט אפען פארהאנדעלט ווערען ביי דער קאנפערענץ.

די היינטיגע זיצונג פון דער קאנפערענץ וועט בלויז טראגען א פארמאלען כאראקטער. די הויפט פון אלע דעלעגאציעס האבען נאמינירט פרעמיער מעקדאנאלד׳ן אלס פארזיצענדער פון דער קאנפערענץ, אבער דער פרעמיער האט דערקלערט, אז ער איז פאר א פרעזידיום אין וועלכען פארטרעטער פון אלע דעלעגאציעס זאלען אריין, און אלע וועלען זיך איינטיילען מיט׳ן כבוד.

די ערשטע זיצונג וועט עפענען פרעמיער מעקדאנאלד, און וועט פארשטעלען דעם קענינ. נאך דעם קעניג׳ס רעדע וועלען זיין ענטפערס פון פארשיידענע פארטרעטער.

אפלירט צו אידען ניט צו העלפען אונגארן

קליוולאנד, יאנואר, 20, (איטא).

אדרעסירענדיג א גרויסע פארזאמלונג דא, האט גראף מיכאיל קאראלי אפעלירט צו אלע רייכע אידען, ניט צו שטיצען פינאנציעל אונגארן כל זמן דארטען הערשט די דיקטאטארישע רעגיערונג, וועלכע פאגראמירט די אידען.

א. דזשיי. פרימאן ווידער דערוועהלט איינשטימיג אלס פרעזידענט פון קענעדער ציוניסטישער פעדעראציע

וויכטיגע דעזאלוציעס אנגענומען ביי ציוניסטישער קאנווענשאן. — ס. קראניק לויבט אידישען זשורנאל פאר טעטיגער ציוניסטישער ארבייט.

(ספעציעל צום אידישען זשורנאל פון ה. מ. קרישענבוים)

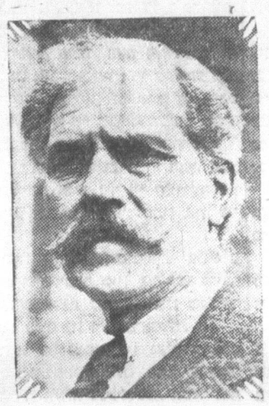

פרעמיער רעמזי מעקדאנאלד,
וועלכער וועט היינט עפענען די נייזווי קאנפערענץ, און פארשטעלען קעניג דזשארדזש׳ן אלס דעם ערשטען רעדנער.

מאנטרעאל, יאנואר 20.

די 22־טע ציוניסטישע קאנווענשאן האט זיך דא היינט געשלאסען 7 אזייגער אין אוונטס, נאכדעם ווי עס זענען דערוועהלט געווארען בעאמטע.

די לעצטע צוויי רעדנער ביי דער קאנווענשאן זענען געווען ע. פ. סינגער, קיי. סי., מ. מ. פ., און הרב גארדאן.

א. דזשיי. פרימאן אין איינשטימיג ווידער־ערוועהלט געווארען אלס פרעזידענט. אן אוואציע אין פאר איהם געווארען.

קעניג דזשארדזש,

וועלכער וועט היינט אדרעסירען די נייזווי קאנפערענץ, און וועמענס רעדע עס וועט דורך ראדיא געבראדקאסטעט ווערען איבער דער גאנצער וועלט.

די אלטע אידישע קאנווענשאן האט אויסגעהערט באגריסונגען פון אלע אמעריקאנישע ארגאניזאציעס אין דער שטאט, אויסגענומען פון די פון דער אידישער אלגעמיינער ארגאניזאציע, וועלכע האט אויסגעשיקט א בריוו, אין וועלכן עס זענען געווען אויסגעדריקט אלע מינונגען פון דער אידישער אלגעמיינער ארגאניזאציע אין אמעריקע.

אלס עהרען־פרעזידענט איז דערוועהלט געווארען מארק וואדקמאן.

אלס עהרען־וויצע־פרעזידענטען זענען דערוועהלט געווארען:

א. לעווין און ראבי אבראמאוויטש פון מאנטרעאל, ד. דונקעלמאן און ע. פוקעלמאן פון טאראנטא, מ. פינקעלשטיין און ה. ע. ווייזלדער פון ווינניפעג.

אלס וויצע־פרעזידענטען זענען דערוועהלט געווארען:

לואיס פיטש פון מאנטרעאל, מ. געלבער פון טאראנטא, מ. העפנער פון ווינניפעג. אלס טרעזשורער איז ווידער דערוועהלט געווארען דזשיי. פיינבערג.

די פאלגענדע מיטגלידער זענען דערוועהלט געווארען פון טאראנטא אין געדאנען צווישען קאנסיל:

ה. אבראמאוויטש, מ. קליינווער, פרעזידענט פון אידישען זשורנאל, ה. קלייווער, סעם קראניק, א. ב. בענעש, ס. הייס, ד. הימעל, ה. ס. גאזענבערג, ראבי פאקס, ע. פ. סינגער, קיי. סי., מ. פ. פ., ל. שוואיטצער, ל. אלעקס, ה. לאוארעסקא, ב. ווייטשאק, ב. ווייס, ס. ראגעל, מרס. ד. דונקעלמאן, מרס. ענ׳סיליק, מרס. ל. מ. שווארץ, מארק עפשטיין פון האמילטאן; דר. איזידאר גאלדסטיק און וו. פיש־ביין פון לאנדאן, און וו. קליינווער פון קיטשענער.

(ספעציעל צום אידישען זשורנאל פון

א. ריינווייז)

מאנטרעאל, יאנואר 20.

די היינטיגע פריהמאָרגען זיצונג פון דער 22־טער ציוניסטישער קאנווענשאן האט אויסגעהערט באגריסונגען, עס זענען אויך אנגענומען געווארען איינינע רעזאלוציעס.

סעם קראניק, פון טאראנטא, האט באגריסט די קאנווענשאן און האט געגעבען אן איבערבליק איבער דער ציוניסטישער ארבייט אין טאראנטא. אין זיין איבערבליק האט ער געלויבט דעם „אידישען זשורנאל״ אין טאראנטא, פאר זיין נוטער ציוניסטישער ארבייט.

די קאנווענשאן איז אויך באגריסט געווארען פון א. ריינווייז, רעדאקטאר פון דער „אידישער זשורנאל״, וועלכער האט מאכט געווארען וועגן דאס איז אנאנסירט געווארען.

אלס עהרען־פרעזידענט איז דערוועהלט געווארען מארק וואדקמאן.

אלס עהרען־וויצע־פרעזידענטען זענען דערוועהלט געווארען:

א. לעווין און ראבי אבראמאוויטש פון מאנטרעאל, ד. דונקעלמאן און ע. פוקעלמאן פון טאראנטא, מ. פינקעלשטיין און ה. ע. ווייזלדער פון ווינניפעג.

אלס וויצע־פרעזידענטען זענען דערוועהלט געווארען:

לואיס פיטש פון מאנטרעאל, מ. געלבער פון טאראנטא, מ. העפנער פון ווינניפעג. אלס טרעזשורער איז ווידער דערוועהלט געווארען דזשיי. פיינבערג.

די פאלגענדע מיטגלידער זענען דערוועהלט געווארען פון טאראנטא אין געדאנען צווישען קאנסיל:

ה. אבראמאוויטש, מ. קליינווער, פרעזידענט פון אידישען זשורנאל, ה. קלייווער, סעם קראניק, א. ב. בענעש, ס. הייס, ד. הימעל, ה. ס. גאזענבערג, ראבי פאקס, ע. פ. סינגער, קיי. סי., מ. פ. פ., ל. שוואיטצער, ל. אלעקס, ה. לאוארעסקא, ב. ווייטשאק, ב. ווייס, ס. ראגעל, מרס. ד. דונקעלמאן, מרס. ענ׳סיליק, מרס. ל. מ. שווארץ, מארק עפשטיין פון האמילטאן; דר. איזידאר גאלדסטיק און וו. פיש־ביין פון לאנדאן, און וו. קליינווער פון קיטשענער.

(ספעציעל צום אידישען זשורנאל פון

א. ריינווייז)

מאנטרעאל, יאנואר 20.

די היינטיגע פריהמאָרגען זיצונג פון דער 22־טער ציוניסטישער קאנווענשאן האט אויסגעהערט באגריסונגען, עס זענען אויך אנגענומען געווארען איינינע רעזאלוציעס.

סעם קראניק, פון טאראנטא, האט באגריסט די קאנווענשאן און האט געגעבען אן איבערבליק איבער דער ציוניסטישער ארבייט אין טאראנטא. אין זיין איבערבליק האט ער געלויבט דעם „אידישען זשורנאל״ אין טאראנטא, פאר זיין נוטער ציוניסטישער ארבייט.

די קאנווענשאן איז אויך באגריסט געווארען פון א. ריינווייז, רעדאקטאר פון דער „אידישער זשורנאל״, וועלכער האט מאכט געווארען וועגן דאס איז אנאנסירט געווארען.

אלס עהרען־פרעזידענט איז דערוועהלט געווארען מארק וואדקמאן.

אלס עהרען־וויצע־פרעזידענטען זענען דערוועהלט געווארען:

א. לעווין און ראבי אבראמאוויטש פון מאנטרעאל, ד. דונקעלמאן און ע. פוקעלמאן פון טאראנטא, מ. פינקעלשטיין און ה. ע. ווייזלדער פון ווינניפעג.

אלס וויצע־פרעזידענטען זענען דערוועהלט געווארען:

לואיס פיטש פון מאנטרעאל, מ. געלבער פון טאראנטא, מ. העפנער פון ווינניפעג. אלס טרעזשורער איז ווידער דערוועהלט געווארען דזשיי. פיינבערג.

די פאלגענדע מיטגלידער זענען דערוועהלט געווארען פון טאראנטא אין געדאנען צווישען קאנסיל:

ה. אבראמאוויטש, מ. קליינווער, פרעזידענט פון אידישען זשורנאל, ה. קלייווער, סעם קראניק, א. ב. בענעש, ס. הייס, ד. הימעל, ה. ס. גאזענבערג, ראבי פאקס, ע. פ. סינגער, קיי. סי., מ. פ. פ., ל. שוואיטצער, ל. אלעקס, ה. לאוארעסקא, ב. ווייטשאק, ב. ווייס, ס. ראגעל, מרס. ד. דונקעלמאן, מרס. ענ׳סיליק, מרס. ל. מ. שווארץ, מארק עפשטיין פון האמילטאן; דר. איזידאר גאלדסטיק און וו. פיש־ביין פון לאנדאן, און וו. קליינווער פון קיטשענער.

(ספעציעל צום אידישען זשורנאל פון

א. ריינווייז)

מאנטרעאל, יאנואר 20.

די היינטיגע פריהמאָרגען זיצונג פון דער 22־טער ציוניסטישער קאנווענשאן האט אויסגעהערט באגריסונגען, עס זענען אויך אנגענומען געווארען איינינע רעזאלוציעס.

סעם קראניק, פון טאראנטא, האט באגריסט די קאנווענשאן און האט געגעבען אן איבערבליק איבער דער ציוניסטישער ארבייט אין טאראנטא. אין זיין איבערבליק האט ער געלויבט דעם „אידישען זשורנאל״ אין טאראנטא, פאר זיין נוטער ציוניסטישער ארבייט.

די קאנווענשאן איז אויך באגריסט געווארען פון א. ריינווייז, רעדאקטאר פון דער „אידישער זשורנאל״, וועלכער האט מאכט געווארען וועגן דאס איז אנאנסירט געווארען.

אלס עהרען־פרעזידענט איז דערוועהלט געווארען מארק וואדקמאן.

אלס עהרען־וויצע־פרעזידענטען זענען דערוועהלט געווארען:

א. לעווין און ראבי אבראמאוויטש פון מאנטרעאל, ד. דונקעלמאן און ע. פוקעלמאן פון טאראנטא, מ. פינקעלשטיין און ה. ע. ווייזלדער פון ווינניפעג.

אלס וויצע־פרעזידענטען זענען דערוועהלט געווארען:

לואיס פיטש פון מאנטרעאל, מ. געלבער פון טאראנטא, מ. העפנער פון ווינניפעג. אלס טרעזשורער איז ווידער דערוועהלט געווארען דזשיי. פיינבערג.

די פאלגענדע מיטגלידער זענען דערוועהלט געווארען פון טאראנטא אין געדאנען צווישען קאנסיל:

ה. אבראמאוויטש, מ. קליינווער, פרעזידענט פון אידישען זשורנאל, ה. קלייווער, סעם קראניק, א. ב. בענעש, ס. הייס, ד. הימעל, ה. ס. גאזענבערג, ראבי פאקס, ע. פ. סינגער, קיי. סי., מ. פ. פ., ל. שוואיטצער, ל. אלעקס, ה. לאוארעסקא, ב. ווייטשאק, ב. ווייס, ס. ראגעל, מרס. ד. דונקעלמאן, מרס. ענ׳סיליק, מרס. ל. מ. שווארץ, מארק עפשטיין פון האמילטאן; דר. איזידאר גאלדסטיק און וו. פיש־ביין פון לאנדאן, און וו. קליינווער פון קיטשענער.

(פארזעצונג אויף פייזיש 3)

אנדערהאלבען מיליאן אידען אין מזרח אייראפא שטארבען פון הונגער זאגט ד״ר בראמסאן

ניו יארק, יאנואר 20, (איטא).

אנדערהאלבען מיליאן אידען אין מזרח אייראפא האבען ניט פון וואס צו לעבען, האט קערקלערט דר. ל. בראמסאן, דער אלגעמיינער פרעזידענט פון „ארט״, ביי זיין קבלת פנים געבען אין אוועגס.

דר. בראמסאן האט געמארגען א שויר דערלויך בילד פון דער שרעקליכער לאגע אין וועלכער די אידען אין מזרח אייראפא געפינען זיך. די אידען פארדינען ניט גענוג אויפצוהאלטען זייערע פאמיליען און זייערע קליינע קינדער, און אלס רעזולטאט פון דעם זענען 75 פראצענט פון די ניי־געבוירענע אידישע קינדער בלוטארים.

אכט הונדערט טויזענט אידען אין פוילען האבען ניט קיינע אויסזיכטען אויף צו פארדינען צום לעבען, און ווערען איינגעפאך באטראכט ווי אפפאל.

אין דער אמאליגער גרויסער און רייכער שטאדט לאדז קומט 41 פראצענט פון דער דארטיגער אידישער באפעלקערונג צו בעטעלערייס, אזא פראצענט האט זיך געווענדט נאך מעגות חיטין לעצטען פארשסל.

דער „ארט״, האט דר. בראמסאן געזאגט, זוכט מיט אלע מעגליכקייטען צו פארלייכטערען די דאזיגע שווערע־ליכע לאגע דורך גרינדען פארשיידענע אנשטאלטען, באזאגען מיט מאשינען און געבייג די אידען אין ראסען־פארבאנד, און העלפען שאפען אינדוסטריעלע און אגריקולטורעלע מאכען צווישען אידען, ווייל דאס איז דער איינציגער אופן צו פארבעסערען אויף וויפיעל עס איז דעם עקאנאמישען מצב.

פארטרעטער פון פארשיידענע אר־בייטער און אנדערע ארגאניזאציעס האבען באגריסט דר. בראמסאן׳ען און האבען אויהם געוואונשען דערפאלג און זיין יעצטיגער מיסיע אין אמעריקע.

רעגיערונגס באנק אנטואגט זיך צו געבען קרעדיטען אידישע קאלאניסטען אין אוקראינע

מאסקווע, יאנואר, 20, (איטא).

די איהרישע פעלדער אין אוקראינע זענען אין געפאר צו בלייבען הינטערשטעליג קומענדען פרילינג דערפאר, ווייל די אנגאר־באנק האט ניט קיין גרויסען חשק צו געבען דעם „קאמזעץ״ דריי מיליאן רובעל קרעדיטען פאר די אידישע קאלאניסטען.

דער גאנצער בודזשעט פון „קאמזעץ״ באשטעהט פון זיבען מיליאן רובעל און אויב דריי מיליאן רובעל וועט ניט געגעבען ווערען, וועט עס שטארק אנריהרען די „קאמזעץ״ פלעגער.

מ. מערזשען האט היינט גאנץ עפענטליך דערקלערט, אז אויב דער „קאמזעץ״ וועט ניט באקומען די דריי מיליאן רובעל, וועט ער זיך מוזען אנטזאגען פון געבען קרעדיטען די אידישע קאלאניסטען אין אוקראינע. ער וועט זיך מוזען באגרעניצען צו טאן ארבייט אין קרים און די גענענטען ארום.

די דערפער, וועלכע זענען פאלשטענדיג קאלעקטיוויזירט, זענען אין געפאר אין גאנצען פארניכטעט צו ווערען, האט דער קלערט דזשיי. קאנטאר, דער פיהרער פון „קאמזעץ״. וועלכער האט געמאכט א רויזע איבער אוקראינע.

די קוסטארען אין אדעסער ראיאן האט קאנטאר געזאגט, האבען ניט קיין אויסזיכטען צו לעבען, ווייל אלעס ווערט געטאן אין די קאלעקטיוועז, זיי פארלירען דאס אפילו זייערע אייגענע שיך, און פאלגליך וועלען די קוסטארען מוזען ארויספארען אין גאנצען פון דעם געגענד, ווייל זיי האבען קיינע אויסזיכטען צו פארדיענען אויף א לעבען.

געעהרט ביי ציוניסטישער קאנווענשאן

מר. און מרס. ד. דונקעלמאן, וועלכע זענען געכטען ביי דער ציוניסטישער קאנווענשאן געעהרט געווארען מיט סערטיפיקאטען פון גאלדענעם בוך צו זייער 20 יאריגען חתונה יובילעי.

פירער פון אראבער עקזעקוטיווע בעטען זיך איבער, ציהען צוריק זייערע רעזיגנאציעס, גיבען ארויס סטייטמענט

א אידישע דעפוטאציע האט זיך היינט געווענדט צו דער רעגירונג מיט׳ן פארלאנג, אז דער פאליציי־ציעקעל אין דער געטא פון חיפה זאל ווידער דערעפענט ווערען צוליעב די לעצטע צוויי פאסיריגנען ווען באמבעס האבען אויפגעריסען אין אידישע קוואר־טאל.

איין אראבער־אין געפאלען טויט און צוויי זענען פארוואונדעט געווארען אין דארף האלסא, ארום מחולה, אין אן אטאקע וועלכע אראבער האבען געמאכט אויפ׳ן פאליציי־סטיריער גרעניץ. אייגער פון די טויטע אראבער איז ברינאנד, וועלכער איז אנטלאפען פון פאלעסטינער געפענגניש.

עטליכע אראבער צום טויט פארמישפט׳ע וועלכע זענען געפיהרט געווארען פון צפת נאך ירושלים, האבען אויף א נאכיג געוואונטען אופן פרובירט אנטלויפען. איינער פון די פאראורטיילט איז ארויסגעשפרונגען פון צוג פענצטער צוויי שען די סטאנציעס חדרה און זכרון יעקב. מען האט איהם אבער באלד געכאפט.

דרייצעהן ציוניסטען ארעסטירט אין רוסלאנד פאר האבען ביי זיך באריכט פון אמעריקאנער אידישען קאנגרעס

בערלין, יאנואר 20, (איטא).

באריכטען וועלכע זענען דא דער האלטען געווארען פון דער ציוניסטישער ארגאניזאציע התאחדות מעלדעט, אז אלס רעזולטאט פון די לעצטע ראיאטען אין פאלעסטינע, איז אנגעהויבען געווארען אויף דאס ניי א סיסטעמאטישע פאר־פאלגונג אויף ציוניסטען אין ראטען־פאר־באנד.

דעם 10־טען יאנואר פון דאס יאר זענען 13 פראמינענטע מיטגלידער פון החלוץ און השומר הצעיר ארעסטירט גע־ווארען. אנדערע 65 זענען געצוואונגען געווארען אונטערצושרייבען א פארשפרע־כען, אז זיי וועלען ניט פארלאזען כאס־קווע.

די אורזאכע וועלכע איז אנגעגעבען געווארען פאר די ארעסטען איז דאס וואס מען האט ביי איינינע פון די ארעסטירטע געפונען באריכטען פון דער לעצטער סע־סיע פון אמעריקאנער אידישען קאנגרעס, און דר. סטיפען ווייז׳ס רעדע אין וועל־כער ער האט פראטעסטירט געגען דעם וואס ציוניסטען ווערען פארפאלגט אין רוסלאנד.

נייער פראצעס פון אי־דישען סטודענט פאר׳ן העכסטען געריכט

וויען, יאנואר 20, (איטא).

די גאנצע ווענער פרעסע איז פאר־נומען מיט דעם נייעם פראצעס פון דעם אידישען סטודענט פיליפ האלזמאן, וועל־כער הויבט זיך מארגען (היינט) אן פאר׳ן העכסטען געריכט אין לאנד.

ווי באקאנט איז האלזמאן פאראור־טיילט געווארען צו 4 יאר געפענג־ניש פאר פאטער־מארד.

באריהמטע קריסטליכע קרימינאלא־נען האבען היינט פארעפענטליכט ארטיק־לען אין וועלכע עס ווערט דערקלערט, אז דער ווערדיקט פון שולדיג געגען האלד־מאנען אין אינסברוק, האט קיין באזיס.

ארום צוויי קאנווענשאנס אין מאונט ראיעל האטעל

ערשטער ארטיקעל, וועגען דער ציו־ניסטישער קאנווענשאן אין מאנט־ראעל פון ה. כ. קרישענבוים היינט אין „זשורנאל״.

גרויסער עולם ביים סימפאזיום איבער פאלעסטינע

ניו־יארק, יאנואר, 20, (איטא).

איבער צוויי טויזענט מענשען זע־נען געכטען צום סימפאזיום אי־בער די פאסירונגען אין פאלעסטינע און די אידישע אויסזיכטען דארטען.

פאר האבען גערעדט: יעקב פישמאן, דר. מארנאשעס, דר. שמריה לעווין און הלל ראנאפ. גענען האבען גערעדט: א. ליטוואק, דר. ב. האפמאן (צביון) און ב. וולפערעס.

די אויסערגעוועניליכיט פון דער פארזאמלונג איז געווען דאס, וואס ביידע צדדים זענען געווען פארטרעטען מיט זעהר גוטע רעדנער.

„אזעט״ האט א קריסטליכע מערהייט

מאסקווע, יאנואר, 20, (איטא).

דער „אזעט״ ווערט א אידישע אר־גאניזאציע מיט א קריסטליכער מערהייט, לויט דעם רעזולטאט פון דער יערליכער קאנפערענץ, וועלכע האט זיך דא פאר־ענדיגט. ביי וועלכער עס זענען געווען 290 קריסטליכע דעלעגאטען פון די 640 אנווענדיגע.

60 פראצענט פון די 16 טויזענט מיטגלידער וועלכע באלאנגען צום „אזעט״ אין מאסקווע, זענען קריסטען.

דער „אזעט״ האט אויסגעהערט צו זיין אן אומפארטייאישע קערפערשאפט און טוט אלעס אויף אינסטרוקציעס פון די קאמוניסטען.

פרויען גיבען לייכטער צום סאוועט נאלד פאנד

מאסקווע, יאנואר 20, (איטא).

די „טאז״ באריכטעט, אז אין מינסק, מאהילעוו און קאראשטין, קומען אידישע פרויען פרייווילינ און ברייגנען גאלדענע און זילבערנע ארטיקלען וועלכע זיי גיבען אוועק צום סאוועט טאלד אינדוסטריאלי־זאציע פאנד.

דער „אקטיאבר״ ניט איבער בילד־לאך ווי אזוי אין מינסק קומען עלטערע אידישע פרויען א׳ן ברייגנען זייערע לויב־טער, קרושין פינגערלאך, אויעררינגלאך און אפילו סאמאווארען וועלכע זיי גיבען מיט שמחה אוועק צום סאוועטען פאנד.

דער אידישער זשורנאל

THE NEW YORK PUBLIC LIBRARY JAN 28 1930 ASTOR, LENOX AND TILDEN FOUNDATIONS

N Y Public Library 476 Fifth Ave NEW YORK N Y