防止恐怖分子炸彈襲擊緊急措施
美國乘客將被禁止携帶電子裝置登機

華盛頓消息：美國政府說，它可能禁止客機乘客携帶手提計算機、磁帶放音機、吹髮風筒及其他電子裝置上機，作爲防止恐怖分子炸彈襲擊的權宜措施。

這禁令包括手提的或放在行李內的物品，防止這類東西被用來偷運塑料炸藥上機，直至尖端的炸彈測探裝置能夠裝設在全世界高度風險的機場爲止。

美國運輸部長斯金納和他的副部長趙小蘭本週在討論會中提出完全禁止携帶電子裝置的可能性。趙女士星期三說，它可能包括每一種東西，從吹髮風筒和電鬍刨到放在膝上的計算機和手提磁帶放音機。

她說：「完全的禁令是我們將須考慮的一種選擇。」她又說，其他的可取方法正在美國和國外討論。

泛美航空公司一〇三號班機在去年十二月二十一日遭到炸彈襲擊，造成二百七十人死亡。官員們認定暗藏在這類裝置內的塑料炸藥在音機和類似的裝置。

目前用來探測手提物品的儀器，不能探出塑料炸藥的裝置，如美國聯邦航空局試驗過的熱量中子分析裝置，以探測機場檯台過磅行李。

斯金納說，第一部裝置將於七月在約翰·肯尼第國際機場安裝，另一部在今年稍後在英國安裝。

但官員們承認。可能需要兩年或更長的時間才能在所有高度風險的機場安裝這種需費一百萬美元的裝置。

蘇格蘭上空把飛機炸毀的親屬隨後要求禁止携帶卡式收

塑膠炸藥，而機場檯台過磅行李則完全沒有受到搜查檢驗。

運輸部已下令航空公司購置那些可以探測塑料炸彈的裝置，如美

搁淺

在緬因州伊莉莎伯角對開的里治門島擱淺，無人受傷。海岸警衛官員說，稍後漲潮時，它就可以脫身。（美聯社）

坐靜夜徹士人名知會社千三敦倫
址遺場劇瑰玫護保
出演此在曾亞比士莎前年多百三

倫敦消息：星期一在莎士比亞一度演出過的玫瑰劇場徹夜靜坐之後，爲數三千的舞台演員與電影演員、導演、考古學家、社會知名人士與一般的莎劇愛好者，成功保住了劇場的遺跡。

示威者於星期一早上，手挽手地攔阻到來向劇場遺跡傾倒沙石的卡車，當卡車退走時，示威者歡呼不已。

南瓦克區的下議院議員西門，休士對記者說，發展商同意繼續談判保留這個伊莉莎伯時代劇場的問題。這個十六世紀古跡，是在爲一幢商業大廈挖掘地基時，於五個月前發現的。

休士說：「我們鬆了一口氣，這是跨進了一步，但面前還有很多步要走。」

目前仍未宣佈談判要作結論的最後期限。

演員伊安·麥凱倫說：「這是世上獨一無二的東西，伊莉莎伯時代劇場的模做建築物隨處皆是，但這是眞東西，我們保證不觸動遺跡，但西的。」

止唯一發現的伊莉莎伯時代劇場。

發展商會暫停地盤工程，讓有關方面從事發掘與紀錄的工作。他們保證不觸動遺跡，但會將之埋藏在數以百噸計的沙石下面，從此不能見到。

玫瑰劇場是迄今爲

發起是次保存運動的人，遭害怕遺跡中磚石和灰泥，會因發展商在建築地盤上打樁深達一八〇呎而受損。這些殘留的磚石，清楚地呈現了這個圓形露天劇場的兩層，外牆和觀衆席的狀貌。

考古學家說，他們從未估計到現場會遺會剩下如此豐富的遺跡，所以他們以前未有積極爲之爭取國家文物的地位。

如果要保存遺跡又可讓人參觀，估計要耗資二百萬鎊。

南瓦克市議會宣佈，準備與所有方面談判，重新設計建築物，同時盡快批准新的設計圖則。

一般相信，莎士比亞是在一五九二年在玫瑰劇場開始他的演員生涯的，同時他還在那裏自編自演了他的作品「亨利六世」。

在該劇場拆毀之後約三百五十年，該區會命名了一條玫瑰巷，以資紀念。

（美聯社、路透社）

閱讀與體力

閱讀一頁大約六百五十個字的書需要大約一熱量單位的體力，相當於飲一杯黑咖啡所攝取的熱量。（聽）

下議院生涯緊張
新議員担憂婚姻

▲號稱英國最羅曼蒂克國會議員，又是新婚不久的休果·森瑪瑟說，下議院生涯使他的婚姻冷却下來。

這位保守黨議員在星期一刊登的「議院雜誌」訪問中說：「其中有無數的緊張與過勞，我不常担憂我的婚姻前景怕告訴你們，我正非。」他說，作爲一個新進議員，他不得不枯候數小時，才得到在辯論中發言的機會

他說：「我結婚還不到兩個月，已經要在凌晨一兩點躚手躚脚的回家，我的妻子在坐着等我，我對此也很憎惡。」

現年卅八歲的森瑪瑟，三月間與他的廿五歲秘書結了婚。他的「最羅曼蒂克國會議員」的稱號，是羅曼蒂克書籍出版公司「米爾斯與布恩」贈與的。

▲蘇聯太空梭「雪暴」，將

台狗隻訓練中心
五十頭狗突暴斃

台北消息：「中國時報」報道，五十頭狗，包括一些拍電影與電視的狗明星和一些得獎狗的。警方正在調查此事。（法新社）

於下個月在巴黎空展上展出。「雪暴」將由世界最大飛機——六引擎的安托諾夫二二五載在背上，由蘇聯中亞地區的拜科努爾太空中心送往巴黎北部的布雪機場。

這架與美國太空梭幾乎完全相同的蘇聯太空梭，曾於去年十一月作過一次無人駕駛飛行。

▲最近在保加利亞境內的多瑙河畔發現幾個巨型蘑菇，最重的一個達四·五公斤。

五月份以來，由於不斷降雨，爲蘑菇生長提供了有利條件。採蘑菇愛好者在河畔樹林內採到一個三·二五公斤重的傘狀大蘑菇，味道像煮開的鮮牛奶。在多瑙河南岸的魯塞地區，也有人採到四個巨型蘑菇，最大的一個傘狀面積有四四乘三二公分，重量達四·五公斤。

丹麥五名少年犯
放逐撒哈拉沙漠

丹麥歐登塞消息：五個丹麥少年罪犯被判到撒哈拉沙漠去進行六星期的求生課程，作爲改造他們的孤注一擲的措施。歐登塞社會福利署長艾力克·祖爾星期五對記者說：「我們試過了所有傳統的懲教方法，都不見效。我們想看看這班人在一個無路可逃的地方，如何應付艱苦的環境，從而最終把他們的破壞行動轉變成一些較具建設性的行爲。」

陪同這批十五到十七歲積犯的，是三個社會工作者。

多瑙河畔雨水足
發現巨型大蘑菇

莫斯科最繁華大街

高爾基大街是莫斯科最繁華的高樓，這是鋼筋與玻璃的結合體，是蘇聯國際旅行社的大旅館。它在舊建築羣中顯得格調異樣，但跟街上行人的衣著倒很協調。

這條街始建於十四世紀，因爲一直通往特維爾市，現在的加里寧市，所以最初叫特維爾街，一九三二年才改名爲高爾基街。十八世紀，莫斯科

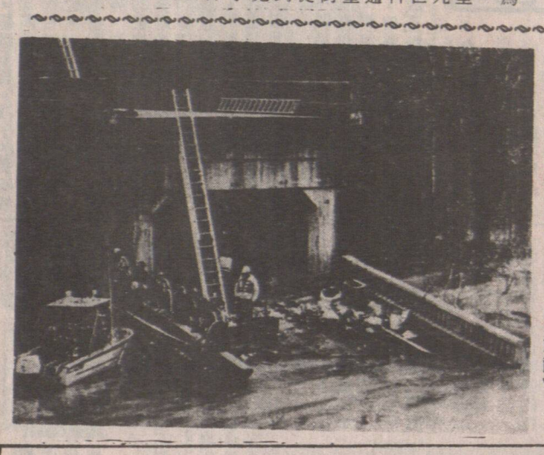

它是蘇聯首都最熱鬧的通衢幹道之一。

高爾基大街並不算筆直，它象一條彎度和緩的河流。街道最寬處達六十米，可以並行十輛汽車。行人道上種着楓葉，兩旁是七八層的樓房，有墨綠色的、絳紅色的、天藍色的、米黃色的……底層幾乎都是用花崗石壘建的。

這是一條商業兼文化街，百貨商店、食品商店、其它服務行業的門市部林立。蘇聯美術家協會、中央演員之家、革命博物館等也在這條街上。一九七〇年靠近紅場的一端，出現了一座二十二層高樓，這是鋼筋與玻璃的結合體，是蘇聯國際旅行社的大旅館。它在舊建築羣中顯得格調異樣，但跟街上行人的衣著倒很協調。

這條街始建於十四世紀，因爲它向莫斯科的西北方向延伸開去，一直通往特維爾市，現在的加里寧市，所以最初叫特維爾街，一九三二年才改名爲高爾基街。十八世紀，莫斯科

這條大道通到了彼得堡，特維爾街成了沙皇從涅瓦河畔到莫斯科的克里姆林宮舉行加冕典禮的必經之路，外國使節也沿着這條大道從彼得堡到莫斯科觀光，因此特維爾街便成了莫斯科最繁華的街道。人們在這條街上蓋起了最好的房屋和旅館，開設了特大的商號。十七世紀，市政當局最早在這條街上鋪上石頭馬路。莫斯科第一個的士站、第一家電影院、和第一條無軌電車路也在這街出現

俄羅斯漫遊　任理校

印尼海域十七世紀荷蘭沉船
發現鴉片象牙瓷器

雅加達消息：印尼官方通訊社星期五說，警方已在附近一艘十七世紀荷蘭沉船裏，找到三百四十公斤鴉片、十枚象牙，和多個清朝瓷器，還有出自印度的念珠。這艘沉船屬荷蘭東印度公司所有，相信沉沒於十七世紀。

搜索生還者

此一條有五十年歷史的公路橋崩塌現場搜索遇難者。意外發生在星期六晚，四輛汽車和一輛拖車墮到橋下，至少七人喪生。（美聯社）

星期日早上，救援人員仍在美國孟菲斯以

間發現有人對該沉船進行非法打撈之後，一個由五十警員和潛水員組成的隊伍，已由上月開始採取行動拯救船上貨物，並已扣留了二十人進行訊問。

外國與印尼考古學家都說，相信該區有很船寶藏，尤以馬六甲海峽爲最，因爲該處是歐洲返航船隻所經路線。

一九八六年，英國人米高·赫徹在該海峽一艘荷蘭沉船殘骸中，撈獲數千件中國瓷器，其後拍賣得一千五百三十萬美元。（法新社）

方配獻文代古據根師劑藥意
水香代古成合新重
氛香秘神的后妖及埃和撒觀括包

阿特蘭大市消息：全靠意大利藥劑師基奧塞普·杜納圖的研究，今日的普通人學，將有機會於今年春天，噢到凱撒與「埃及妖后」克麗佩特拉會用過的神秘香水，以及曾躺遺在古羅馬宴會上的馥郁香氛。

古羅馬人愛香水，他們將之用作宗教儀式裏的藥劑、化粧品，甚至作爲食品與酒類的添加劑，至於它的氣味怎樣，直到最近，大家也只能猜測一番而已。

杜納圖重新合成了七種古代流行的香水，於是星期三在艾莫里大學美術與考古博物館舉行的「芬芳昔日」展覽中，作爲主要展品陳列出來。

展覽講解員蒙妮克·西費里德說：「我們知道那些配方，因爲有幾份古代文獻提到各種成分借出。

西費里德說，杜納圖約在十六年前開始對這方面產生興趣。當時，他正在檢視羅馬尼亞出土的一個化粧箱。

她說：「玻璃瓶內有香水殘餘，香氣是沒有了，但化學殘餘物仍在。

之後，他在位於死海旁邊，有二千年歷史，但保存得極之完好的克麗奧佩特提化粧品作坊廢墟裏，找到花粉等遺留物。

她說：「現在我們已能用自己的五官，去接近他們的品味。這不是單憑看或讀而獲知的，現在我們可以噢到它。」

杜納圖採用了產自世界各地，包括中國、斯里蘭卡和英格蘭的材料，再根據古文獻描述的步驟，配製出香水來，這種重新面世的香水，與現代香水相比較，其效果是更甜、更具有花卉的氣味而較少揮發性的芳香族氣味。（美聯社）

加薪幅度低於通脹率
英通宵巴士地鐵
工人昨開始罷駛

倫敦消息：英國工人對通貨膨脹感到不滿，通宵巴士及地下鐵路星期一罷駛，令很多乘客受阻，無法上班。

由於司機要求加薪實行罷駛，倫敦地鐵系統陷於癱瘓，只有少數的巴士線依然行走。

因爲司機拒絕超時工作，英國國家鐵路網大約一成火車被迫取銷。

倫敦公共運輸的工潮起因於當局加薪幅度低於年通貨膨脹率，目前的通脹率爲百分之七點九。另外，碼頭、發電廠的工人亦威脅要加入工業行動。（路透社）

新華食品有限公司
Sun Wah Food Supplies Ltd.
1707 PANDORA ST. VANCOUVER, B.C.
☎ 251-1383
認眞醒
新華價錢無得頂！
本公司增設餐館及酒樓批發部門，
現開始全面投入爲各好友服務！
☎：251-1383
貨靚價平　式式俱備　送貨快捷
FAX. (604) 251-7992
TELEX: 04-54311 SUNWAHVCR
專營統辦香港、泰國、台灣、星馬各地土產・日本冬菇・海味魚翅・各種名茶
珠江橋牌厨用咸三蒸酒・公仔牌即食麵・飲品・急凍點心・冠珍、粵香園、李錦記蠔油、醬料

免費
粵語專題講座
失業金與你
加拿大就業中心與士達孔拿就業服務處將聯合舉辦——粵語專題講座：失業金與你。內容包括失業金條例，如何填寫報告咭等，會間將設茶點招待，歡迎各界人仕參加。
日期：一九八九年五月三十日（星期二）
時間：下午一時半至二時半
地點：溫哥華片打東街五十號中華文化中心
欲知詳情請致電：689·7594
加拿大就業中心　士達孔拿就業服務處
Canada
Employment and Immigration Canada　Emploi et Immigration Canada

許忠鋁窗公司
HOY INDUSTRIES INC.
HOME IMPROVEMENT CENTRE
Visit our Showroom at
3012 NANAIMO STREET VANCOUVER, B.C.
432—7835
雙層玻璃窗
屋內暴風外牆
新膠質水潤
換屋頂蓋
靚露台上
專造鋁窗紗

AH-SO GARDENS
領全酒牌
全新壽司吧台
"具日本傳統風格"
賓至如歸的藝妓式招待
唾涎可口鐵板燒
眞材實料日本烹飪
別具風味的榻榻米廳房
供閣下設宴請客
午餐星期四及五11:30-2:00晚餐每日下午五時起
特別介紹
（星期五、六除外）
每日供應
壽司兩件僅售$1.95
雞肉及牛肉鐵板燒$9.95
55 - 8th St., New Westminster
訂座電話：526-9533

北京參茸行
新到
日月魚
功能：
滋陰明目
養肝補腎
用法：
日月魚一兩
淮山片一兩
紹實二兩
加猪肉同煲作湯料
Beijing Trading Co.
89 East Pender Street, Vancouver, B.C. V6A 1S9
Tel: (604) 684-3563

美景食屋
Max King
BAKERY & RESTAURANT LTD.
☎ 684-2178
美味無窮　享受出衆
早餐快餐　麪飽蛋撻
特價午餐　中西餅食
粥粉麪飯　冷熱飲品
結婚禮餅　各式其適
生日蛋糕　任君選擇
蒸飽　奶黃飽　鷄蛋沙　荳蓉蓉　莲蓉燒
每個一律 60¢
溫哥華片打東街二百七十七號
277E, PENDER ST., VANCOUVER
B.C. V6A 1T8 CANADA
營業時間：上午七時至下午七時

永利貿易有限公司
VL Van-Lima Imported & Exported Co. Ltd.
FAX：(604) 662·2304
新急到凍　水晶魷魚
餐館家庭均宜
盒裝16磅　歡迎選購
和安芽菜發行公司
WO ON CO. BEAN SPROUT
新到大幫優質發芽　秘魯泰國綠豆
電話：(604) 684-0965
430 COLUMBIA STREET VANCOUVER B.C. V6A 2R8