家・春・秋

巴金 (215)

三九

（家）

多了。他憂鬱地說：「我不該拋棄你們走，這時候正有許多工作要做。你們是這樣忙。一個人也少不得。不過我這一向根本就沒有做什麼工作，我底能力很薄弱，你們少了我，也不會有甚麼不方便。」

「覺慧，你何必說這些話！你底家庭環境是那樣，能夠早脫離一天好一天。你到下面去，在學識和見聞兩方面，都會有大的進步，在下面你已經有了幾個通過信的朋友，你自然會得到更多的新朋友，那時你就會有更多的工作。下面新文化運動比這兒熱烈得多，不像在這鬼地方連剪髮的女孩子也很難立足。社裏的事也並不很多，我們也可以做下去，……」黃存仁接着鼓舞地說。

「而且你在上海也可以常常寄稿子來，你可以供給我們更好更新鮮的材料，更熱烈的文章。」張惠如插嘴道。

「是的，我一定每期寄稿子來，不管寫得好不好，總之我每期寄你們一編。」覺慧興奮地說。

「我還希望我們以後能夠時常通信。」黃存仁說。

「那自然，我望信一定比你們望得急。我離開你們，一定會感到寂寞，我還不曉得能不能夠在下面找到像你們這樣好的新朋友……」覺慧惋惜地說。

張還如笑了笑，說：「我們倒害怕以後不容易找到像你這樣好的朋友。」

「這一次我能夠走，還是虧了你們給我幫忙，尤其是存仁，他已經給我幫助過幾次大忙了。」覺慧誠懇地說，他用感激的眼光去看黃存仁。

黃存仁溫和地微笑了。他說：「笑話！這算什麼一回事！我並不費氣力，你處在我這樣情形，你也會跟我做得一樣。」又問：你底行李都送到我家裏去了罷？你還有什麼東西？」

「沒有了，」覺慧回答說，過後又解釋道：「並不是沒有，不過我不能多帶東西，還有許多書也沒有帶，我大哥答應將來交郵政給我寄去。我家裏偵探太多，稍微不小心露出一點破綻，讓別人曉得，就會生出許多問題。所以我底行李都是在早晨絕早的時候偷偷運到你家裏去的。」

接着覺慧又問：「存仁，船究竟是不是大後天開？」

「我也不大清楚，不過我那親戚會來通知我。我希望船能夠遲一兩天開，那樣我們還可以多見幾次面。而且我們利羣週報社底朋友預備明天給你餞行。」黃存仁說。

「餞行？我想這倒不必了，」覺慧推辭說，他露了一個苦笑。「就像現在這樣多談些時候，也是好的。何必要餞行？」

「一定，我們一定要給你餞行，就在臨別的時候，也讓我們有一次歡樂的聚會。我現在身邊還有錢，用不着去當衣服。」張惠如說，他底最後的話使得衆人都發笑了。

「不要你一個人出錢，我們大家分攤。」黃存仁帶笑說。

應徵

(28)

「像嗎？」

「像透了。」

史克平吻了葉寧生，摔了摔她的臉頰。

「等妳丈夫的好消息。」

當然，史克平被錄用了。

雖然他同樣經過筆試、口試、面試。

正式聘書寄來了。

史克平樂得幾乎要跳平了他那棟小得不能再小的樓房。

「月薪兩萬五千！」史克平得意的忘了形：「寧寧，兩萬五千的台幣呢，折合美金六百二十五元，折合港幣三千一百二十五元。寧寧，我們要換個大房子，我們要買傢俱，我還要帶妳去做漂亮的衣服，妳現在是副廠長的夫人，然後——。」

史克平昂着頭，脚尖打着拍子。

「我要打個電話給我爸爸，我要他遺憾，遺憾他沒有眼光，遺憾他不懂得欣賞我，遺憾他——。」

「克平！」葉寧生輕聲叫着。

史克平忘了形，他坐在地上撥電話，一隻手招向葉寧生。

「過來，寧寧，坐在我旁邊。」

「克平，我覺得你不需要——。」

「別講話。」

攬着葉寧生，史克平驕傲的對史友辛願鏗，每一個字，都帶着挑戰。

——副廠長，一家規模宏大的食品加工廠，三千六百多個人應徵，我是唯一被錄用的，怎麼？不恭喜我嗎？你很懷疑你兒子的能力是嗎？你認爲主考官看走了眼，是不是？哈！你等着看，過不了多久，你會接到升廠長的電話，你繼續去重用你的侄兒吧！連一聲再見都沒說，史克平就把電話掛了。

「寧寧，妳怎麼覺的？一臉不高興？」

「沒有，我祇是覺得，——你說話的態度，不該是兒子對父親——。」

「寧寧！」

史克平跳起來了。

「妳不要忘了妳是我太太，我被他污辱了那麼多年，今天，我的能力被發覺，被賞識了，我不該打這個電話嗎？妳說！我不該嗎！」

「克平——。」

「不要跟我講話！」

史克平倒頭伏在床上，一條被子把整個頭蒙起來。

「我討厭妳這種態度！」史克平的臉被縫裏鑽出來了一個小洞：「妳不會幫助妳的丈夫，妳是個不懂得使丈夫成功的笨女人！我要睡了，別吵我，明天，我才有精神去當副廠長！」

史克平的頭又蒙進被裏了。

他眞的沒有再跟葉寧生說話。

二十五歲的男孩？像嗎？

葉寧生沒吵他，她坐在床角的地上，眼睛凝望着窗外幽暗的漆黑。

× × ×

他們搬了大房子，祇是比原來的大了一點。

史克平的結他放在牆角。

他現在是副廠長了。

葉寧生具有一雙小小、白白、但精巧的手。

史克平的結他放在牆角。

他現在是副廠長了。

葉寧生具有一雙小小、白白、但精巧的手。

「寧寧，快樂就好，如果有什麼——，一定要告訴媽，我看那個姓史的，脾氣大的不得了，上次來家裏找妳，一聽妳沒在，連再見都沒說一聲，大門差點就給他那一腳踢落了。」

葉寧生沒去回答母親，偎在母親身邊，剝着葡萄皮。

「寧寧，克平跟他爸爸爲什麼常鬧的父子話，你都不講給我聽？」

「沒有呀。」葉寧生沒事般：「克平個性很獨立，他不喜歡靠家裏。」

「鬼話。」李文琴不以爲然的，然後嘆了口氣：

「遺憾小生告訴你，她是能幹的妻子。他們祇添購了一張餐桌，幾把餐椅，還有一套並不豪華，但十分可愛的沙發。葉寧生將這些簡單的傢俱擺置得恰當而溫馨。

每天，她給她的丈夫更換各種不同的菜譜，她還恤熱量的計算，在一定份量內，她給丈夫吃各種綠色的蔬菜。

她眞的是一個完美的妻子。

這是令任何人意外的。

那個單純、開朗的小女孩，是什麼使她完全變了個人？

最震驚的是她的母親——李文琴。

她端詳着這個餘掉才四個月的么女兒。

「克平對妳好嗎？」

「當然很好。」葉寧生摟了摟母親：「我們生活得很快樂，任何事他都讓我，就像妳寵我那樣的容忍我。」

這是個叫丈夫寵愛的妻子嗎？李文琴很疑惑，她的寧寧，四個月前一臉稚氣、一臉無邪，現在，寧寧的眼中，盛滿着負担，盛滿着焦慮。

李文琴忍不住去撫摸女兒的臉。

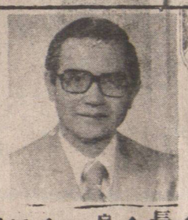

GARY TSE REALTY LTD
#8-426 MAIN ST. VAN.B.C
謝大鈞　電話:278-2994　270-1971
GARY TSE　或 683-4618

餐館果舖商業盤

▲九九六號五十七街近菲沙新屋一間，大辣，三睡房土庫完成，廳房廚浴廁齊，十八萬。
▲三六一號OXFORD街則師設計新款九個月新屋，兩廳三睡房，四套厠所，特厚玻璃窗門防盜設備，熱水暖氣，土庫可出租，全埠風景一覽無遺，請快購買。
▲本邨比六二七一BRYANT ST.年半新屋，面積三千三百尺，七大睡房豪華大屋，橡木鑲牆，設備齊全，廳有盡有。只開價廿六萬元。
▲SURREY埠一年新屋，可接銀期六萬元，十三厘半息，業主離埠急售。
▲六五六〇乃街兩睡房土庫有浴廁餘元。
▲一六一六號東二街柏文地卅三乘一二二，五大廳房，兩套浴廁，內部翻新好用，人見人愛，開價十萬餘元。
▲二六八五 WARD ST兩廳三睡房，有五萬三十三厘半按揭至八五年。只開價九萬餘。
▲四〇八一MILLER街，近京士威四組入息屋，兩套浴廁，十一萬餘。
▲華埠派出街七七五號新TOWNHOUSE，兩睡房，國則設計新穎，有天窗，開價九萬九。
▲一一三二LILY街，兩睡房土庫有浴廁，每月入息六百餘急售八萬餘。
▲西區街角商業舖四間，後有二寫字樓，一〇〇乘一二〇地，開價七十餘萬。
▲本汝比最旺商業區，鄰近麥當奴及MIDDLE GATE商場舖位二間，另後有二貨倉，樓上四組住宅，有部份十三厘半按揭，開價廿九萬九。
▲砵崙隊附購物中心旺西餐館，日做約六百元，器具設備俱佳，開價十萬零六千。請還價。
▲雲埠域多利街大單邊菜舖，地點好，設備優良，有鮮花及盆花，鈴路甜大，樓上四大睡房，開價三十三萬九千五。
▲離埠中型菜舖，每日生意八百元，一七〇商業地，鄰近高尚住宅區，無競爭。開價廿六萬五千。

永隆銀行
WING LUNG BANK LTD.
●經營一切銀行業務
●通滅服務網路
●港九均設有分行，歡迎函詢查辦

香港德輔道中45號
45 DES VOEUX ROAD.C. HONGKONG

蔣強泥水木工
KEN CHONG
電話：926-7984
住屋內外裝修
籬笆水泥工程
樓梯露台建築
土庫間格油漆
工無大小之分
質料用到最靚
價錢收到最平
預約免費估價
總之一叫就到

未雨綢繆

科士蘭墓園（FOREST LAWN）及海景墓園（OCEAN VIEW）聯合誠意向華人家庭提供一項免費服務，由即日起免費贈送「家庭資料紀錄小冊」FAMILY ESTATE PLANNER）

這本「家庭資料紀錄小冊」乃用爲集中紀錄家庭內各成員之重要資料，可使家人一目了然有備無患。而免臨事慌張。科士蘭墓園及海景墓園特聘有專人樂意免費向各界人仕講解此本「家庭資料紀錄小冊」之主要用途，以及解答上述兩墓園之各項疑問。

世事不可逆料，宜作未雨綢繆。「家庭資料紀錄小冊」是每一個家庭是最好備有的，有志索取者，請電：

雲龍（WINSTON WAN）

辦公時間：254-3043或廿四小時電522-3907

傳呼機（PAGER）號碼59 1-6。

或

張超（HENRY CHEUNG）

電：291-8446或 傳呼機（PAGER）735-4323，等待訊號，然後留下姓名及電話號碼。

加拿大永康人壽保險公司
The Citadel Assurance

722-601 w.Broadway
Van. B.C. v5z-4c2
Re;324-2039
Bus;873-6421
Quon Eng

華人代理伍偉權

對無梳研究有二十多年之經驗，個別之所需各有不同，凡對兒女大學教育準備金，家庭保險，房屋抵押，疾病和意外保險，人息保險減低入息稅，退休儲蓄金，生意股東等各種保險，如蒙賜詢，請電話接表歡迎。

國際信司公
TRANS-NATION EMPORIUM LTD.
39 East Pender St. Vancouver, B.C.
電話：682-2244

新到大帮
梅林枇杷果
四安雪南普洱茶
南洋五磅波羅角
良友十五安清燉雪耳
台灣五磅罐頭半開竹筍
台灣五磅罐頭竹筍粒
台灣五磅罐頭馬蹄粒
台灣五磅罐頭馬蹄成個
台灣十二安罐頭鹽
自浸藥材海狗鞭酒
▲零沽批發，無任歡迎▼

好代價眼鏡公司
TRU-VALUOPTICAL
CONTACT LENS CENTRE
顧客注意：好代價眼鏡公司是正式字號眼鏡店
隱形眼鏡
硬片$59.99
軟片$89.90
時款舒適
自己選擇眼科醫生驗眼科專家服務
本眼鏡店有華人眼鏡師細心確實，服務安善，配鏡精準。
請按電話約定時間
星期一至五 9點半至5點半
星期二至五 9點至5點
星期六 9點至5點
833 W BROADWAY
VANCOUVER B.C
PH. 873-3941
873-2512

活氏傢俬電器公司
WOSK'S LTD.
62 W. Hastings St.
Vancouver, B.C.
Phone: 685-0111
活氏傢俬電器公司
本公司經營四十年，現擴張營業共開支店十二間，向蒙華友光顧，不勝感謝，茲爲便利起見，特聘請袁金榮君（Mr. Jimmy Yuen）爲各位服務。電視，電爐，雪櫃，洗衣機，盤碗機，家庭用具，枱椅床，地氈，其他各種傢具俱全，貨多選擇，價錢相宜，如蒙光顧，請與袁金榮君用華語接洽，極表歡迎。

中國大預言家左筆權
現寓溫哥華
主講華僑之聲電台命相人生、命理信箱節目
精批命理．標準論相．
龜卜易卦．天星擇日．
精究陰陽風水定向．
接批外埠命書
新知舊雨．移玉駕臨
MANDARIN BDG #211. 611 MAIN ST. VAN. B.C. V6A 2V5
寓溫哥華唐人區緬街611號
文華商業大厦二樓候教
會客時間：每日由一時至五時（預約例外）

加拿大賽路銀行
The Royal Bank of Canada
400 Main St. Vancouver, B.C. Tel. 665-5240
賽路銀行經常提高對客戶服務水準，除商業投資，尚設有私人貸款：購買汽車，房屋裝修或添置家庭用品，利息從優，手續簡便。
賽路銀行房屋按揭，貸款額可高至十萬元，年期可分二十五年活期或定期，任君選擇。
本分行由富有經驗華籍職員負責替閣下解答一切問題，並歡迎查詢各種儲蓄存款利率，定期存款及私人支票戶口，商業往來支票戶口等等。
華務經理 馬錦華 啓

利昌海產公司
片打街東260號
電話：六六九—六一六〇
新到大批
特價急凍蟹肉
澳洲新鮮帶子
中國對蝦
青島銀白鯰魚
各類鮮明蝦球
中國游水生魚
游水新鮮海鮮
應有盡有