家春秋

(465) 巴金

秋

「他們這些東西眞是越問越不成話了！」克明忍不住罵了一句。他不再說下去，也不抽煙，他只是苦痛地想着。氣憤和焦慮抓住他底心，他不能暢快地一口氣吐出他所要說的話。覺新和若昊沈默着，他們在等候，他們相信克明不會只說一句話。

「我本來還以爲四弟應該明白點，他讀書較多，而且做過一任縣官，想不到他也昏到這樣，」過了半晌克明纔接下去說，「爹在的時候總望他們能爭學好。我看是無可救藥的了。」他嘆了一口氣。「我看我們底家運是完結了。你我是挽救不了的。」他底佛滿着絕望的表情的臉上忽然現出一股堅決的光亮，他底眼裏還有光未熄的火焰，他又說：「不過我在一天，我總要支持一天。」

「是的，應該支持，」覺新感動地重複這句話。

「爹把責任放在我底肩上，我一定要照他底意思去做，」克明鼓起勇氣繼續說。「我不能夠就看着他們把家產弄光。我不能看着他們做些給爹丟臉的事。」

「是，」覺新響應地說。

克明不作聲了，他埋下頭，眼光無意地落在手裏的水煙袋和紙捻子上，紙捻子還在冒煙，他便打開煙筒擦在煙管來裝上，吹燃紙捻子，呼呼地抽起水煙來。他一面抽煙，一面思索。若昊已經走出去，在外面等候主人底命令。

覺新看見若昊出去，在抽煙，沒有動靜，他也不想說什麼話，他底眼光又落在面前那封信上。

「你四爸帶張碧秀到這兒來做什麼？」克明忽然抬起頭問道。

「他們——」覺新遲疑地把眼光從信上收回來，他說了兩個字，又停頓一下，然後才接下去：「到這兒來賣衣料，買得便宜些，一共一百多塊錢。」

「唉，」克明嘆了一口氣，過後又咳了兩三聲，他便把水煙袋放在桌上。他端起茶碗喝了兩口茶，茶碗還捧在他底手裏，他又焦慮地說：「像他們這樣亂花錢，我看也沒有幾年好化。四弟也化得不少了。這些錢都是爹辛辛苦苦掙來的。他們自己也下想找點收入。四弟還算做過半年縣官，賣到幾十畝田回來。五弟什麼事都沒有做過，只會花錢。他底田賣得剩不到三分之一。宇宙也「出股」了不少，我看他將來怎樣下場！」

「三爸倒可以勸勸他們，」覺新覺得克明底焦慮和他底焦慮是同樣的，他便鼓起勇氣建議道。

「本來我倒想結頭教訓他們一頓，」克明聳聞聳肩，煩惱地說：「不過說到錢上，我也難同他們說話。家已分開了，照名分是他們底錢，多干涉他們，他們又會說我有別的用意。還有那兩個弟媳婦更不明白。對他們這些糊塗的人我也找不到好的方法對付。譬如，我正要同你談這件事情，」他把茶碗放回在桌上的茶船裏，他立刻換過了話題：「陳姨太前天晚上對我談起她想『抱』個孫兒，就打算把七娃子『抱』過去。我還沒有答應她，我因爲四娃子不學好，將來無伯沒有出息，我希望把七娃子教好點，所以我不願意。誰知今天四太太卻跑來找你三嫂，她說七娃子身體不好，我這房人口又少，不應該『抱』孫，應該由六娃子過寄。等一會兒五太太又來說，五房現在情形一好，她要把喜姑娘新生的十娃子『抱』給陳姨太。」克明說到這裏覺得很喫力，意思雖然未盡，他卻暫時閉住嘴不說下去。但這時他仍還得不到平靜，他底臉上還帶着憤激底表情。

「五嫂怎樣會說這種話？」覺新驚怪地說，他看見克明沒有表示意見，便又問道：「三爸底意思怎樣？」

「我看她們不過看上了陳姨太底那房子和一千塊錢的銀行股票，所以五太太說她那一房情形不好，橫豎就只有這幾千塊錢，讓他們爭去。不過據我想，十娃子太小了，陳姨太不見得願意，況且五弟就只有這一個兒子，也不應該過寄出去。」

「那麼就讓四嫂把六弟『抱』給陳姨太也好，」覺新道。

「我就這樣想，」克明點頭說。「不過我怕以後還有爭吵。五太太不會甘心，還那幾千塊錢給四房獨吞去。唉，說來說去總是錢。這些爭鬧要是給爹在九泉知道，他一定會氣壞的。」克明頹然把身子倒在藤椅背上，他底臉上現出受過大打擊後的絕望、憔悴與疲乏底表情。

太陽早已被逐漸堆積起來的灰黑色雲片遮住了。光線不停地淡下去。好像誰用墨汁在天幕上塗了一層顏色。不，不僅一層，在這淡淡的墨色上面又被揉上了較濃的黑色。墨汁一定揉得太多了，似乎就有一滴一滴的水要從天幕上落下來一樣。空氣悶熱，雖然開着窗，房裏也沒有涼氣。克明底鼻子因此不時地發響。

雨中緣

李穎書

2.

我之所以特別的注意他，是因爲他每次朗誦之時，都總是皺着眉，期艾又慌張，一派無可奈何，而又楚楚可憐的樣子。

他最引人發笑的地方，除了模樣，就是那一口朗誦出來的法文；要說那是法文，就倒不如說那是一口咬字含糊的日本文還更貼切。

除了不帶雨傘的陋習，我還有個「不能忍笑」的弊病，只要是教人發笑的，我都不可能抑制得住不去笑的。

所以，每當他在班上朗誦的時候，我就會彎低着腰，俯低着頭，輕掩着嘴，不能自禁的去笑；笑那個無論是模樣與發音，都教人忍俊不禁的人。

我「咭咭」而放恣的低笑聲，早就引起了老師及班中同學的注意。每當我笑的時候，他們偶而會回我投以一些滿帶疑問的眼光，疑惑着怎麼會有如此喜歡俯着頭，笑個不停的怪女孩。

這可不是修養問題，誰教我是天生的忍不住笑的人啊！我心自忖：管他人怎樣看我的，我又不是基於自負，而去竊笑他人，那都只不過是自己的「弊病」在作祟罷了。

有一回，那男生又在朗誦的時候，我又照常的低俯着頭，眼睛瞧着書本，嘴裡卻發出了咭咭的低笑聲來。我無意的抬頭向他瞧，卻又料不到他剛好又向着我望過來，我倆猝然四目雙投，大家的臉上都同時泛起了尷尬與失措的神情。

頓了一頓，他卻聳一下肩頭，向我陪了個無可奈何的笑臉。我冷不提放他會忽然放出這一副怪異又傻氣的表情，只覺得他一舉手，一投足，再加一張傻臉，就可以教世上最憂愁的人也能發笑。

于是，我瞬即的低下頭，又目中無人的去發出我底「咭咭」笑聲了。

(二)

爲了看他，爲了他能夠令我發笑，令我開懷，我更有興趣去上法文班了。

然而，每一次下課，我都趕快收拾書本，比誰都快的衝出課室。像逃亡一樣，我生怕跟別人打招呼或打交道，生怕有人會攔着我問：「哎，你是否以爲自己的法文了不起，就去嘲笑他人？」

爲了省卻麻煩，我不理會別人對我的看法，我就是我行我素。

不久，我發覺我雖然有忍不住笑和不帶傘子的弊病，但是他也有他的怪僻。無論是雨是晴，他都總是攜着一把黑傘在身邊，彷彿那就是他底服裝的一部份似的。

有一天，雨下得出奇的大。下了課，我實在走不動，于是只好站在校前的簷下避雨。等了好一會，雨還是沒有細下來，我只好硬着頭皮，又把作業簿頂在頭上，衝着風雨，直往家裡飛奔。

專門起屋
－新昌建築工程公司－
專門承建新屋 兼間新屋土庫
全部鬼佬技工 保證材料上乘
政府合法牌照 起貨捷快妥當
－參加我們的建屋計劃，可爲你節省二萬元
電話：255-9147

建立建築公司
KENLEY CONSTRUCTION
土庫間格 露台平房
油漆裝修 免費估價
TEL. 433-5138
2739 WARD ST. VAN. B. C

FIRST LINE ROOFING
專門修理屋頂
及水潤 價錢平
工作好 晚英語電
291-1866
CARL WILFER

雄記油漆
電話：327-2335
專門承接內外油漆
裝修改建商場栢文
長期保養土庫間格
全市最平工作可靠

關氏建築公司
持有政府牌照，專門新建及改建房屋，商業樓寓，店舖，免費代客設計建築圖則及申請，裝修土庫及一切大小水電工程。
電話254,5022。

朱氏裝修
電話：433-9784
免費估價 大小工程 土庫間格 裝修改建 政府牌照
約合期長有另 文柏璋小瑣修

DOGWOOD RLTY
多活實業公司
胡鶴洲 KEN WU
公司電話：876-8841
住家電話：420-1851 420-4962

新盤
△咖啡室四十位地旺租平夫婦拍檔好過打工，一萬元取舖，認真抵買。
△唐人街，三層大屋，價八萬五千元。
△三十街夾菲沙石米屋，土庫間好共四房兩廳，價九萬二千元。
△緬街夾三十三街，四房石米屋，價八萬餘。
△蘭飛夾八街，二年新屋，價十五萬八千元
△蘭飛夾十六街華麗大屋，價十七萬元。
△域多利夾京士威，五房大屋，土庫靚，謙十二萬八千。
△本拿備好屋，二年新，十二萬，共六房。
△威士街商業樓兩層高地卅三乘一貳二前後停車場十五萬
△京士威咖啡餐館設備好生意旺日營三百賣三萬五。
△商業二舖位樓上華麗住家，四年新只售三十萬。
△北雲高級唐餐館中西名酒華麗唐煌日營七百售八萬元。
△市中心大型商場，六年新，年入拾萬，價一百一十萬。
△四舖位巨型牛排餐館，日營三千，有酒吧，年入百二萬，做兩年回本，詳情面議。

大鈞實業有限公司 GARY TSE REALTY LTD
#8-426 MAIN ST. VAN.B.C
謝大鈞 電話：278-2994 270-1971
GARY TSE 或 683-4618

▲新屋兩間，一間在乃磨，一間在INVERNESS西十九街，土庫有廳房，十五萬三起可用舊屋換
▲柏文十一組近SEARS開價卅五萬元。
▲二七四六號柏架街PARKER ST. 兩睡房土庫有一睡房可出租或自住保養好。開價八萬九。
▲乃近五十二街士德古兩睡房，開價八萬九千五。
▲二〇四八東十二街士德古卅餘年新兩睡房土庫兩房廳浴廁，業主換新屋急售請還價

商業生意盤
▲FORT NELSON中西餐館連實業，年做五十多萬，合夥移民好機會，賣五十餘萬元。
▲LADNER市中心地王前後停車場五個商業舖位樓上兩個寫字樓管理容易只開價廿七萬五。
△本汝比最旺商業區，鄰近麥當奴商場兩舖位另有二貨倉樓上四組住宅，只售廿七萬餘。
▲HANEY果舖連實業兩睡房設備新，柏文林立，每日生意七百元適合夫婦經營只開價廿一萬餘，創業良機。
謝大鈞爲全加及BC地產估價學會會員，經驗豐富，隨時免費代客估價。

大成產業有限公司
GRAND FORTUNE REALTY LTD.
206-200 E. PENDER ST. VAN. B.C
◀經營一切房地產買賣生意▶
湯天豪 Howe G. Tong
公司電話：687-7979
住家電話：325-0527

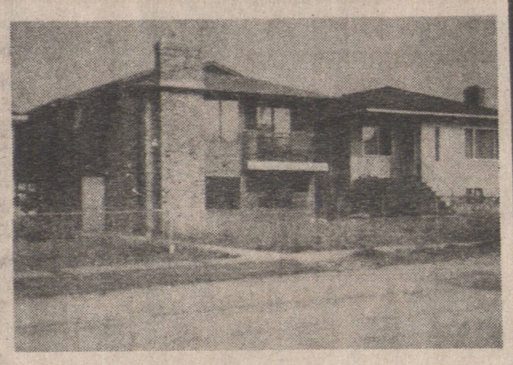

平到你不敢相信
東區新屋，有三睡房二廳，二套水廁，近京士威，交通學校，SAFEWAY 商場及公園，開價十三萬九千元，最平，最低買。

▼新屋位卅三街夾乃街，樓上三睡房兩廳樓下裝修有客廳和浴室（共三套水廁）開價十三萬九千元。
▼一年新屋位東區，近交通學校，樓上有三睡房，樓下全部裝修完竣，共三套水廁，客廳，樓下全部玻璃，自動車房門，定價十三萬九千元。
▼東區新屋，有三睡房二廳，二套水廁，近京士威，交通學校，SAFEWAY商場及公園，開價十三萬九千元。
▼本拿比鹿湖區新屋，近京士威夾帝國道經劃則師特別設計建築，總面積約三千平方尺，內有四睡房三廳，三套水廁，美如皇宮，開價廿二萬九千元。
▼近唐人埠商業樓，可經營零售和批發等多種生意，並可改建高樓，前途無限量，定價十二萬九千元，僅屬地價。
▼高級公寓大廈，一百個單位鋼骨水泥建築位史丹利公園區十五層高有升降機游泳池地下停車場常年租滿每年收益約四十四萬元開價四百九十九萬元。
▼住宅地皮約十英畝，位蘭里埠發展地區近大公路隔鄰已改爲商業用途，因業主負債過多故割愛廉讓定價十六萬九千元。
▼發達地皮約七百英畝，接海省都城多利市湖近郊並環境優美，直達港灣和內大量發展高尚住宅出路希望短期內變成千萬翁，現僅開價每畝四千元。
▼高級商業地皮，位百老匯夾緬街近唐人埠面積約一萬六千平方尺可建中型商場近政府地下鐵路計劃。
▼商業地皮和電油站廉讓位本拿比商業區地204×114可建中型商場價五十九萬。
★本公司免費代客估價一切物業★

Block Bros Realty
楊偉玉 Julia Young. B. Com
Bus. 321-6881 Res. 736-1039
地產買賣 免費估價
▲近乃街夾百老匯，三大睡屋，新屋頂新鋼窗，急賣七萬餘。
▲緬夾六十街三十五年石屋屋，土庫完成，大地，開價十萬餘。
▲兩年新屋，土庫完成，材料上乘，蘭菲夾二十街，十五萬餘。
▲菲沙夾六十三街，上下孖屋，土庫完成，開價十三萬餘。
▲唐人街大屋，租金好，三十七尺地，可代建大孖屋。
▲近華埠商業區旺地，可代建八層高商業樓，價錢相宜。
▲本那比商業樓，下士多，下住家，屋主退休急賣，祇十餘萬。
▲近華埠工廠區咖啡快餐生意，八十多座位，固定客仔，好批。
▲葛都化街工業區地段，位街角，75X150開價廿七元平方尺。

歐文斯 GORDON OWENS
BLOCK BROS REALTY LTD.
669-5706 or 435-1471
522-3907 Page 7354169

如閣下想問以下的屋，請先電522-3907然后告知傳呼號碼7354169留下府上電話，本人即回電給閣下，多謝。

△四年新，四睡房，十二萬九千 CAPITAL HILL.
△美麗四組屋，近本拿比，風景優美，減價，二十七萬九千。
▲皇家式四睡房，土庫兩房，半英畝地，有游泳池，已出售 售球場，售十九萬九。
△三睡房，70X130 清靜地區，十六萬九千。
△六睡房，CAPITAL HILL 三千七百平方尺，有土庫，係此區最華麗的屋，廿四萬九千。
△複屋大減價四睡房，有兩睡房，半英畝地，廿四尺泳池，單元，廿四萬五千，至十九萬九千，首期只需要二萬五千。

本拿比
△有十個建築屋地段，從東溫哥華至本拿比，價由七萬至九萬五。現只乘下五個
△3246 E. GEORGIA 兩房，樓下一睡房，近PNE，價八萬九千。
△2774 E. 21. 近乃磨，兩睡房，33尺地，全新裝修，八萬九千。
△急賣，1120東26，近乃街樓上兩房，樓下兩房，33X112，八萬九千。
△新屋用杉木料，菲沙夾16街十三萬九千九百。
△3165 PARKER 樓上兩睡房，土庫完成，33X146 九萬五千，
▲溫哥華特價屋十三萬
△4111 VENABLES 兩層，四睡房，標準地，有三萬七千十一厘四分之三按揭至到八四年。價八萬以下
△2774 E. 21. 近乃磨，兩睡房，33尺地，全新裝修，八萬九千。
溫哥華所屋，乃夾35街，樓上三睡房，樓下兩睡房，33X122，價十五萬九千。
△1310 CEWOOD 十一萬九千保養良好，已出售 樓上兩房，樓下兩房，石屎牌，8X122歡迎還價
△77E. 17十萬九千，三睡房廿六年新。標準地。
溫哥華熱盤，一千六百平方尺，另土庫，43X110，四睡房單元，20街近乃磨，完成兩睡房十四萬千五百。
△近四街夾域多利，三睡房有土庫，已出售 33尺，近學校公園，七萬七。
溫哥華
△3065 STATHEE RINO 屋主急賣，十一萬九，全新裝修。
△8143 POPLAR 雲南區，無土庫，七萬五千。
△185 E. 52 有土庫，已出售 地，49夾域多利，三睡房，七萬九千九。
溫哥華及本拿比建築地，33X122 52X115 有十塊地選擇，價錢由七萬五千，元起。
急賣