Library Processing Centre,
Serials 2206 E. Mall, U.B.C.
Van. BC V6T 1Z8
Dec. 31/85

UNIVERSITY OF BRITISH COLUMBIA
SEP 6 1988
LIBRARY

VOL.61 NO 24 Date published 29 August 1988 日八十月七年辰戊 一期星 日九廿月八 年八八九一

大漢公報
The Chinese Times
PRINTERS AND PUBLISHERS
PUBLISHED EVERY DAY EXCEPT SUNDAY AND HOLIDAYS BY THE CHINESE FREEMASONS IN CANADA PUBLISHING LTD
THE OLDEST CHINESE DAILY NEWSPAPER IN CANADA, ESTABLISHED SINCE 1907
"Second class mail registration number 0009"
NO. 1 EAST PENDER STREET
VANCOUVER B.C. V6A 1B9
Phone: (604)685-8575
忠義氣團結 義俠除奸頑 敦國
本報創刊於一九〇七年

天氣報告
今天晴
最高廿二度
最低十三度

乃街南段加速落坡 極易釀成嚴重車禍

一名鐵騎士慘被撞倒身亡

（溫哥華訊）上星期五凌晨，溫哥華乃街一名電單車鐵騎士之死，似乎係由於當時有兩輛汽車互不相讓，鬥快而起。雲警對於此等駕駛習慣，極感擔心。

警方交通組督察布列顛說，我們在本市現已真正發生問題，但人們不欲聆聽。

上述鐵騎士喪生，係今年在乃街第五宗之車禍死亡，亦爲雲埠一九八八年第卅一宗交通事件死亡。去年至此時爲止，僅有十九宗而已。

警方說，上述車禍發生於凌晨二時四十分左右，當時有一輛八八年PORSCHE牌汽車與一輛八七年MUSTANG牌汽車沿乃街高速向南競駛。至第五十五街附近，兩車似乎互相擦過車旁，因而失去控制。

布列顛說，在該路段，汽車時速一百公里以上絕非不尋常，但我們不能每日廿四小時在該處看守着。

警方沒有發表死者之姓名，需先知其近親云。

相信當有適有一輛電單車沿乃街向北行，不知如何被上述其中一輛汽車撞倒，該電單車鐵騎士當場喪生，他的一隻腿且被撞至與身體分離。

該兩汽車司機分別爲卅五歲及廿一歲，被警方問話後已獲釋，等候進一步調查。

查乃街南部很容易成爲快速路段，因爲該路段南行線落坡，駕車者多數加速，準備上橋。警方早已明瞭問題所在，現正盡量加以注意。

另外兩年前，皇家騎警曾奉召到希亞住所之外拆除一枚炸彈。

皇家騎警表示曾經接獲綫報指有人計劃收買希亞的性命，但由於證據不足，而被迫放棄調查。

今次的襲擊可能與在加拿大的一些極端份子有關。

一港人與雲埠華裔承認串謀販海洛英

官諭押候九月廿三判處

（溫哥華加新社電）一名香港居民及一名溫哥華男子於上星期五承認串謀販運海洛英之控罪。警方於本月較早前檢獲該項價值五百萬元之毒品後，將上述兩人提控。

兩被告分別爲袁惠農（譯音），卅六歲，居於香港；及祖盧啓方（譯音），廿三歲，居於溫哥華。他們將於九月廿三日在溫哥華省級法庭接受判處。

上述兩被告承認一項串謀罪，主控官盧約翰則向法庭稟請將其餘兩項控罪中止進行。

據案情透露，溫哥華警方與皇家騎警於七月廿四日在一輛停泊於雲東區之汽車內檢獲一點四公斤高質海洛英，市面零售價約值五百萬元。

在此次調查中，警方出動約二十名警員，結果拘捕四名男子。

本月較早時，警方曾撤銷對另兩名被告之控罪。該兩被告爲前任香港警員黎鑑波（譯音），卅四歲；及溫哥華居民史蒂芬黃（譯音），廿四歲。

西德林斯甸空表演出事 人百數傷六十四死

大部份爲觀參觀表演者

（西德林斯甸加新社廿八日電）今日在此間美軍基地舉行的一次航空表演中，有三架意大利空軍戰機在空中互相碰撞，結果墜毀于基地上，最少導致數百人受傷，四十六人喪生，其中大部份爲觀看表演的人士，因爲有一架意戰機衝向人群之內。

官方估計參觀表演者，一共約有二十萬人。

林斯甸美軍基地是在佛蘭克福西南約九十六公里。

在渥太華，加拿大外交部發言人稱，在今日之空難事件中，死傷者並無加人在內。

印裔編輯遭槍傷

十七歲青年被控

或與極端組織暗殺有關

（卑詩省素里加新社訊）繼上星期五（廿六日）一名印度旁遮普邦裔的新聞編輯被射傷後，一名十七歲的印度青年被警方控以企圖謀殺的罪名。

由於嫌疑犯的年齡，他的身份並未被透露，暫時還押監房，等候於星期一（廿九日）出席素里家事法庭接受初步聆訊。

與此同時，五十二歲的印裔加拿大編輯他拉星希亞，於上星期五被人在辦公室內槍傷，手、脚及背各中一槍，現時傷勢已告穩定。

希亞是加拿大時報的主編兼東主。該報是全卑詩省銷量最多的旁遮普邦報章，每日出版一萬五千份。

大約一星期前，英國倫敦曾有訊傳出有人買兇要謀殺希亞，但遭到希亞本人否認。

新聞簡報

白點餐廳 工人罷工

△（溫哥華加新社電）約一千二百名白點餐廳工會僱員，於廿七日在全卑詩省十九間白點餐廳舉行罷工，以支持其加薪要求。

但該餐廳有十一間非工會僱員之餐廳則仍維持開門營業。

加拿大工業、機械及聯合工人工會副主席告魯達說，該餐廳主人岱高所建議之薪酬，係屬「貧窮水平」工資。

白點發言人高布利說，工會方面要求一年增薪百分之三十之合約，簡直使人難於容忍。

偷運大麻 四人判監

△（溫哥華訊）四名男子由於參與一項偷運墨西哥大麻前來加拿大之計劃，經於上星期五分別被判入獄一年至七年不等。

被判處者計爲漢琪，四十四歲，居於穩寧；尼詰，五十二歲，居於穩寧；艾雲，居於卡技利；及帕斯高，卅六歲，以前居於企連打。

據消息稱，本案涉及一個將三千五百公斤墨西哥大麻經由美國運至沙省，然後再運來卑詩之計劃。實際已運到加拿大之大麻，約有二千一百公斤。

乃磨車禍 一死兩傷

△（乃磨市加新社電）據皇家騎警稱，上星期四此間溫哥華島城市發生嚴重車禍，一名居於乃磨市之女子當場身死，兩名卡技利居民受傷。

此宗車禍係由於兩車相撞而致。據警方稱，死者名雅拉石，卅五歲，在車禍中身亡。卡技利男子大衛史皆柏，卅一歲，急送醫院救治，情況嚴重。卡技利女子嘉蒂史皆柏入院後，情況尚屬良好。

民主的眞正態度

短評

溫哥華的中國人傳統在政治及社區參與的歷程中，是比較沉默的一群。但這並不表示我們的僑胞是不問世事的。上週四舉行的興建渠門者英大樓公聽會，華裔市民就有數以百人出席，其中更有許多僑胞發言，參與該民主過程。

當晚發言的其中一位者英何國權的表現，和他真摯的態度，令到筆者深受感動。試想以中國人較沉默的民族性，加上當晚要向超過五百人和市議會官員說話，能突破自我心理障阻作此行動，對一位者英來說，確是難能可貴。

時代巨輪的轉動，帶動了更多華人投入民主過程，和參與社區事務。而社會服務團體在這個洪流中，一來擔當倡導者的角色，二來又必須處事小心，立場中肯。

例如中僑互助會主席李瑤璋，上週四晚在公聽會上，就公開表示：在一份立場爲拯救花園的刊物上，列出索取更多資料的多個地點中，中僑榜上有名一事，其實中僑互助會在事先是不知情的。

李氏發表聲明後，立即使到支持洪門興建者英大樓的人士疑慮盡釋。

作爲第三者出席公聽會，和研究過整個事件的始末，筆者覺得，支持成反對興建者英大樓的雙方，各有自己的道理和看法。在民主過程中能各抒己見，就是和「一言堂」最大分別之處。

如果說在一個民主國家內，不同的人士因對一件事物的看法有異，就會使到一個社區分裂，這種絕對不能共存的看法，究竟是否正確呢？

中國人自古有句話說—退一步海闊天空。順從民意大多數是民主過程的手法，存異求同却是民主的真正態度。（亞盼高）

PNE 售賣狗皮帽 引起愛狗人士關注

該中國攤位現已停止發售

（溫哥華訊）道會對於中國大連動物副產品公司在太平洋國家展覽會之內設置銷售攤位曾經顯示頗爲激烈的反對。因此要求展覽會當局停止售賣狗皮毛衣及帽，而終於獲得同意。

保護動物會的一名發言人對此項行動表示贊賞。該發言人認爲現在已經發明有人造皮毛，故此無需要再利用狗隻皮毛了。

至於設於中國館內的狗皮毛製品攤位的代表指出，在西德及蘇聯，很多人都能夠接受及喜愛這種狗皮毛衣及二十五元一件的狗皮帽。不過，該代表表示早已料到這種產品可能會在北美洲引起關注。

這種皮毛產品在中國頗爲流行，但在北美洲則屬罕見。

PNE 附近出現大黑熊

（溫哥華訊）昨（廿八）日晨早，溫哥華PNE附近，忽有大黑熊出現，附近居民看見後致電報警，大批警察及環境護衛人員隨即到場搜捕。

該黑熊逃向加西亞公路附近一處小樹林逃匿，警方及環境人員將該樹林包圍，並用水喉向樹林噴射，將黑熊迫出林外。

黑熊復出後，即被射擊三槍鎮靜劑，隨即倒下任由有關官員捉上貨車上。

據消息報導，該黑熊年約十歲，重逾三百磅，行至PNE附近居民揭垃圾桶覓食，因迷途無法返回原處，終被射擊鎮靜劑暈厥就捕。

卑詩省公路維修 逐步進行私營化

此項計劃共十三區受影響

（域多利加新社訊）卑詩公路廳省政府內閣原則上同意，將卑詩省十三個區域的公路維修合約判予私人機構經營。

估計此批公路維修合約大約值三億五千萬。

雲特又稱，有一千一百名政府僱員會受到此項計劃的影響，不過，他們都能夠獲得同樣薪酬及福利的僱傭合約。而每個新的僱主都答應接受卑詩政府僱員工會作爲合約談判代理。

而公路廳長則答允現時道路維修水平可予以維持。不過這有關水平的問題，曾受到前公路廳長富里沙及反對派人士的關注。

在十三個新合約所牽連的區域之中，有五區的僱員與資方已經達成協議。尚餘其他八個地區。

相信下月便可完成最後的合約談判，而所有的移交手續將在十月三十一日前完成。

與此同時，有一批溫哥華島南部的公路工人，在省政府首次公路維修公路工程私營化計劃之中，對是否轉移受聘於新僱主這個問題仍感猶疑不決。這八十八名工人已經接獲政府通告，限定於九月一日前，作出決定。

經濟改革方案遭受阻撓

傳趙紫陽在北戴河 曾經以辭職作威脅

（北京電）官方與新聞報導廿六日指出，中國經濟改革分歧擴大，促使中共黨主席趙紫陽威脅辭職不幹。一資深官員警告，黨內保守派人士企圖將經濟局限於「鳥籠」之中。

中共消息人士指出，鄧小平的繼承人趙紫陽曾於北戴河政策會議中，威脅要辭職。

不願透露姓名的消息人士表示，目前不清楚的是，趙紫陽是在正式策略會議上還是在與其他黨政領導人舉行小型討論會時傳出下台風聲。

一消息人士說，六十八歲的趙紫陽可能因情急之下，說出辭職。

消息人士表示，趙紫陽因推出的改革方案，亦即准許市價不受中央控制的改革，不受歡迎後，覺得困難重重，阻力過大，才有辭職一說。

通告

第廿吉屆建字報吉號

中國洪門民治黨駐加國總支部通告㈠

爲通告事照得本黨於一九四六年吉月廿八日在上海召開第二次世界洪門代表大會議決定名本黨爲「中國洪門民治黨」并特定每年九月一日爲本黨成立紀念日本總支部通告全加洪門黨社及各機構於該日高懸黨旗及開會紀念以崇建黨大典爲要（通告㈡）爲通告事按照（夏曆吉月廿五日）即即九月五日爲我五祖在龍虎山升旗舉義推翻暴政實行民族革命紀念日仰我全加洪門黨社暨各洪門機構於該日高懸黨旗及開會紀念以崇重典希爲知照此佈

右通告

全加中國洪門民治黨駐加國各支分部達權總社支社暨各級洪門機構一體知照

主委簡建平
秘書李耀樞

中國洪門民治黨駐加國總支部

一九八八年八月十二日

LOTT 6/49
一九八八年八月廿七日開獎
中獎號碼： 17，20，23，27，36，47。
特獎號碼： 37。

LOTTO B.C.
一九八八年八月廿七日開獎
中獎號碼： 8，17，32，33，36。
特獎號碼： 10。

PRACIFIC EXPRESS
一九八八年八月廿七日開獎
一萬元中獎號碼： 494962 791935 635355
免費遊戲號碼：5。
如有錯漏，以彩票局公佈者爲準。

電腦會計
個人入息稅，公司年結報稅，電腦記帳，會計制度設計
免費提供資料 261-3160 263-6869號

嘉華煤氣暖氣冷氣凍房
3302 CAMBIE ST.
中文：420·7266 六時後
傳呼機：645·6328
電話：251·1616
中文：879·9494
※※※日政收夜府費服牌從務照優
修理：大小凍房
裝置設計：空氣調節
各式凍櫃·制雪機·暖氣·熱水爐·爐頭雪櫃

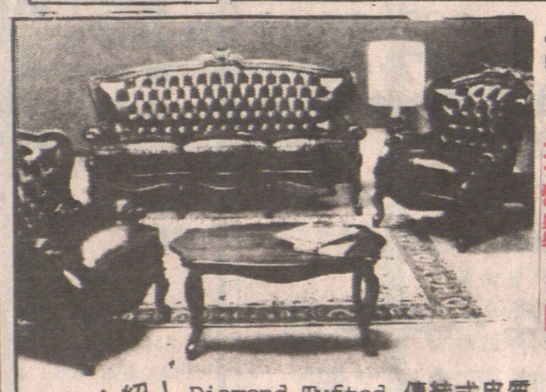

夢想的實現
添置精美傢俬
華廈滿屋生輝
營業時間：
星期一至六 上午九時半至下午六時
星期日 下午一時至五時
歐洲傢俬
EUROPA FURNITURE
1612 Ingleton Ave.
（界限街以東兩個街口與第一街交界）
電話：(604)291·9022
最新介紹！Diamond Tufted 梳化及椅兩張 傳統式皮質 共$2100

利豐
INVESTMENT
SAVINGS ACCOUNT
息高，簡便，靈活
利率可高達
8.75% p.a.*
資金可隨時存入或提取
無手續費
利息以日計，每月結算一次
所有存款由香港上海滙豐銀行全數擔保
Hongkong Bank of Canada
滙豐銀行
*利豐儲蓄戶口由加拿大滙豐銀行全資附屬按揭公司提供。
利率隨時調整，恕不另行通知。

溫哥華華埠分行
經理 李景徽
530 Main Street
Vancouver, BC
(604) 683-9611

列治文新華埠分行
經理 姚振文
#120-8191 Westminster Hwy.
Richmond, BC
(604) 276-8700

多倫多華埠分行
經理 譚偉雄
421 Dundas Street, West
Toronto, Ontario
(416) 598-3982

仕嘉堡分行
經理 陳力生
Unit #1, Dragon Centre
23 Glenwatford Drive
Scarborough, Ontario
(416) 291-5717

北約市 (Willowdale) 分行
經理 潘啓鴻
3640 Victoria Park Avenue
Willowdale, Ontario
(416) 756-2333

滿地可華埠分行
經理 盧達標
88 Dorchester West
Place Du Quartier
Montreal, Quebec
(514) 393-1626

卡城華埠分行
經理 葉曾祝遐
Good Fortune Plaza
111 Third Avenue S.E.
Calgary, Alberta
Telephone: (403) 233-8303

愛民頓華埠分行
經理 利衛和
Pacific Rim Mall
9700-105 Avenue
Edmonton, Alberta
Telephone: (403) 424-3591

私人銀行服務中心
溫哥華 經理 王彥世
885 West Georgia Street
Vancouver, B.C.
(604) 641-1835

多倫多
3640 Victoria Park Avenue
Willowdale, Ontario
(416) 756-2333

加拿大哥倫比亞銀行
溫哥華華埠分行
經理 范鑑樹
601 Main Street
Vancouver, BC
(604) 668-4682