中華會館籌募經費 振華聲社當仁不讓

……黃榮森……

（特稿）去年振華聲藝術研究社，第四十四周年社慶，內女皇大戲院由曾華雁先生和何錦珍小姐領銜主演「鳳閣燈前碎玉簫」一劇，有意想不到的演出水準，獲得觀衆一致讚好，尤其是曾華雁君的演技極受稱讚，各演出者的台拍，音樂佈景及舞台的效果，一氣呵成，媲美現時的專業戲班演出。

曾華雁演出的成功，在於他的表演態度嚴肅認真，技術老練，唱工動聽，給人留下深刻的印象，他演戲時完全投身到角色的思想感情中去，使觀衆覺得是一個活生生的人物在舞台活動而被吸引和感動着，這是難能可貴的。

在做工方面，他充份運用戲曲傳統特點，以優美的動作身型，去表現人物的外在動態，給人以美的感受，唱工也很自然，咬字清楚，觀衆容易領略台詞意思，這都是他的表現特點。

曾君爲什麼具有這樣的演出水平呢？原來他過去是曾受過專門藝術訓練和有廿多年舞台經驗的演員，據說他過去曾演過話劇和歌劇，但從事戲曲工作時間更長，所以在雲埠一年難得幾回演出的機會中，能發揚了祖國的傳統藝術，和優良的表演作風，這是他的演員修養曾經過培育的成果。

曾君將於九月九日在女皇大戲院爲中華會館修葺籌欵，義演粵劇「花開錦繡帝皇家」一劇中，再度爲雲埠觀衆演出，這次演出相信有更進一步的水平，因爲他不僅有粵劇老人陳飛熊女士的掌上明珠何錦珍小姐做拍檔。

而何小姐的聲線清雅，演，認真，繼其母的精心培育，孜孜真傳，演出時料必博一觀衆不少的掌聲，而且還有振華聲藝術研究社最近吸進幾位具有專業水平的演員，如孔家風乾坤，梅清彩小姐，情商客串的龍嘉先生，過去都是具有多年舞台經驗的粵劇老倌，更有韓敏儀師母，加上該社所培育的新秀有：梁兆基，麗兒，車劍峰，方漢等的合力拍演，必有精彩的表演。

在此也可看到振華聲藝術研究社的人才鼎盛，多年來的努力，正在開花結果，誠爲可喜可賀。

振華聲是個業餘的藝術研究社，此次爲我們作專業水平的演出，我們不僅應該支持該社爲中華會館修葺籌欵，爲公益事業所作的努力，同時也應該支持該社在發揚文化事業所作的努力而踴躍購票，看他們的演出，該社有看可喜的前程，但願他們有更多的機會爲雲埠觀衆演出，在此，預祝曾君及他的同行演出成功。

在此，筆者向此次爲中華會館籌募修葺經費工作同人感謝辛勞之外，並向振華聲藝術研究社，鄭榮陽總堂，黃堰健身會，音樂名家，甄俊豪，陳新尚，陳啓楨，各戲票代理商號及惠登廣告商號致以崇高的敬禮，此次購票倘胞非常踴躍，票價分八元，六元及四元三種，敬希僑胞提前到各代售商號購買，以免向隅。

西方旅遊業新問題

專家驚呼救救古迹

擔心歷史遺迹被千萬遊客的脚步擦掉

英坎特伯雷大教堂等地五吋厚地階現不到一吋

世界旅遊事業近年來一枝獨秀，蓬勃發展，是不少國家外匯收入的主要來源之一，有些國家，每年遊客的人次，甚至超過本國的人口。但是，旅遊業好景之餘，也帶來了煩惱，或者不僅是煩惱，因爲給文物古迹造成的破壞難以估計。專家們已經呼籲，救救古迹呀！

目前，世界各地有些歷史遺迹正在被迫關門，拒絕所有人包括遊客，前往參觀。關門的是有理由的。越來越多的觀光者，前往這些好幾百年前，甚至上千年的建築物參觀，就使這些建築物處於易於被毀的境地。

英國的斯通休爾、哈德里恩牆和坎特伯雷大教堂的例子是驚人，由於前往參觀的遊客，絡繹於途，日積月累，那裏原有五英寸厚的地階，現在已經不到一英寸了。

巴特農神廟的人爲破壞

雅典聞名世界的巴特農神廟，在希臘現在是只允許學者，修建者進入。這座建於公元前四四七年的建築物，雅典官員在考慮利用一個巨大的圍頂氣泡罩隔封重起來，防止嚴重的風化，雨蝕之害。對付人爲的破壞，更為頭痛。每天，每月，每刻遊客對大理石的踩踏，不久之前，參觀者數目是無限制的。過份熱情的觀光者常常企圖鑿取神廟的大理石，拿回家作紀念品，而被當局的文物管理員當場抓住。

凡爾賽宮擬限制遊客參觀

遠西尼遺址，是希臘青銅時代的古都。成千盈萬遊客的脚印，已把這個古堡的部份歷史痕迹擦掉。因此，遠西尼遺址效法古希臘城市的衛城，採取同樣的限制措施，限制遊客前往參觀。

在法國，有關限制遊客參觀高貴優雅的凡爾賽宮的討論，正在展開。因爲實在太多人要求前往參觀了。

如果你計劃作一次旅遊之行，進入美國亞利桑那州的科羅拉多大峽谷，或者扒舷梯遊賞聞的科羅拉多河，那你就要預先三到六個月登記。當局爲了保護自然資源，對前往該兩地的人數，做加限制。

不久之前，參觀埃及的金字塔，也有類似的限制。

六年後倫敦遊客二千一百萬

近年來，由於交通費用便宜，工作假期增多，遊客和度假者顯著增加。但是，最嚴重的情況還未到來。專家說，旅遊業現在還未到達它的頂峯。英國旅遊協會一名職員估計，到一九八五年，倫敦七百萬名居民將會與二千一百萬名遊客肩摩踵接，互相擠迫。

對於這個驚人的估計，是有足夠理由關注本國的歷史遺跡的。人們深怕寶貴的歷史遺跡被千千萬萬遊客踏重的脚步磨擦掉了。

倫敦市郊，牛津郡等地村落如今正對付制遊客或者完全禁止遊客的訪問。

人前往參觀。

哈德里恩牆情況雖然沒有那麼嚴重，一個工作小組已經成立，商討是否有必要採取措施，加以保護。

旅遊業迅速發展，成爲當今世界重要的「無煙工業」，爲人們帶來了巨大的收益，但却出現這樣的新問題，這是難以估計的損害。

在英國索爾茲伯里平原，環境部人員已經在斯通休爾周圍二十碼，架起木柱和繩欄，把遊客圍開一段距離。這是這個古迹四千年來首次這樣圍以繩欄。一名環境部發言人說，「我們需要這樣做，因爲連綿不絕的嗒嗒脚步聲，以及人們觸摸石塊。我們叫這些做「遊客侵蝕」。」據最新估計，斯通休爾每年約有八十萬人前往參觀。

哈德里恩牆情況雖然沒有那麼嚴重，一個工作小組已經成立，商討是否有必要採取措施，加以保護。

旅遊業迅速發展，成爲當今世界重要的「無煙工業」，爲人們帶來了巨大的收益，但却出現這樣的新問題，這是難以估計的損害。

龍井茶葉虎跑水

「龍井茶葉虎跑水」，這是人們對西湖的茶葉與泉水的讚美，它的意思是：杭州所產的茶葉要算龍井茶爲最佳，西湖周圍的泉水要數虎跑泉水爲最好。早在明代高濂寫的《四時幽賞錄》中就有同樣的記載，「西湖之水，以虎跑爲最，西山之茶，以龍井爲佳。」可見，龍井茶、虎跑水早爲人們所稱羨了。

龍井茶產於杭州市西，南高峯前，風篁嶺下的龍井村。龍井的得名，是因爲這裏有一股清冽的泉水，四時不絕，人們以爲這股泉水與海相通，泉水中藏有蛟龍，因而叫「龍井」。宋代詩人蘇東坡在咏龍井詩中，又有「人言山佳水亦佳，下有萬古蛟龍潭」之句，更使「龍井」之名遠傳千里。

龍井茶的採摘，一般在農曆清明節前後。特級龍井茶的採摘要求更高，當茶樹新芽萌生一芽一葉時即行採摘、炒製。據統計，採摘三萬多個芽葉只能炒製一斤特級龍井茶。炒製技術也十分講究，燃料要用優質木炭，炒製時要求手勢變換有法，一般採用抖、帶、搭、捺、壓等十種手法。炒製後的龍井茶，形扁平光清，色翠綠略黃，香清幽若蘭，味甘醇如洌。因而人們以「形美、色綠、香郁、味甘」八字來讚它，稱它爲「四絕佳茗」。根據化學分析，龍井茶所含的氨基酸、兒茶素、葉綠素、維生素C等都較其他茶葉爲多，具有提神、明目、去膩、開胃之效，有益於身心健康，成爲世界四大飲料之一。

好茶要用好水泡。虎跑泉，位於杭州西湖和錢塘江之間的葛山山麓，素有天下第三泉之稱（第二泉爲無錫惠泉，也有把惠泉列爲第三泉的），相傳在唐代元和年間，有位性官和尚，智懸該處山明水秀而住了下來。後因水源奇缺，準備離開，誰知，當夜就做了個夢，夢中有人告訴他缺水問題明日可以解決，「南岳童子泉，當遣兩虎移來。」第二天，他果見山上下來兩隻老虎「跑地作穴」，湧出泉水。這便是「虎跑泉」的由來。

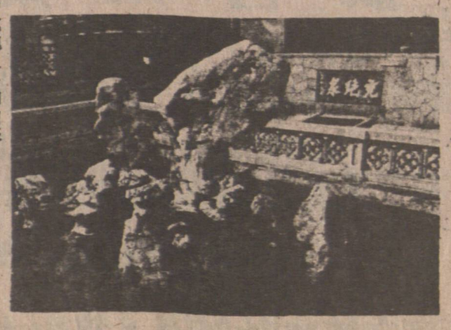

杭州虎跑泉

今天的虎跑泉是一個兩尺見方的泉眼。據科學考察，這股泉水是從石英砂岩中滲湧出來，所含可溶解的礦物質每公升水中只有0.03～0.15克，比別的泉水要低，特別是含氯、鈣的成分極少，因而水質中幾乎沒有硅酸鹽的沉澱物，水質清澈無菌，且其分子密度高，表面張力大，能高出杯面約三毫米而不外溢。

綜合知識

新疾病——殺蟲劑中毒

科學技術不斷發展，人們的常識總要隨時趕上才成。不然就會出現「治一經損一經」的現象。如殺蟲劑對公共衛生工作和農業生產都很有用，但是不注意安全使用，却又能爲害人類。據估計，全世界每年因殺蟲劑中毒而死亡或喪失能力的人竟達五十萬人之多。因此，有人把殺蟲劑中毒列爲一種新疾病。

這種新疾病的出現，自和使用者缺乏有關應用殺蟲劑的知識有關。

最近，世界衛生組織安全使用殺蟲劑專家委員會在日內瓦會議上，除建議發展中國家建立管理殺蟲劑的專門機構外，還特別強調推動有關這方面的教育的重要性。他們認爲應當派訓練有素的人員到現場去指導農民選擇、儲存和使用殺蟲劑。

出席會議的絕大多數成員都來自第三世界。這情形在這樣的會議上也是前所未有的。他們中的多數，也認爲很多有關知識都沒教給農民，但是已知的應注意事項却也時常並沒有照辦。多數農民，甚至連一些衛生工作者，都還是把使用DDT的方法用於新的代替品。另外，還有用手攪拌化學溶液和用頂盛藥筐子的情況。其實，只要人們有了有關常識，這種新疾病將能夠減少和避免。

近年較重大的殺蟲劑中毒事件是一九七六年在巴基斯坦發生的防疫殺蟲劑中毒事件。中毒的防疫現場工作人員達二千五百人，五人死亡。這與在處理和噴射這種藥物時，沒能做到最基本的預防安全措施有關。這種藥物一般都有使用說明，但是在大規模使用每多被疏略。這次中毒事件所用殺蟲劑雖然被認爲是相當安全的殺蟲劑種雜質能妨害人體內的酵素，這就能使這種防疫藥劑毒性加倍。其實，這種情況遠在二十年前已爲人所知，不過迄至在巴基斯坦發生中毒事件以前，却沒想到這種雜質能對人有這麼大害處。

人類總是會「吃一塹，長一智」的。發生了中毒事件，一深入研究，才又知道這種藥物在熱帶裝解起運和儲存，能令雜質集中程度增加好幾倍。另外，因這種防疫殺蟲劑同質異性化作用產生的同素體，原來竟也能成爲重要的毒性擴大器。專家調查在斯里蘭卡和尼泊爾的事例，也顯示它的毒性太大，不能在室內噴射。印度尼西亞的事例也說明安全度很低。

現在，世界衛生組織已規定同素體最高含量不能超過原劑標明量的百分之一點八。其它殺蟲劑化學結構不同，可能不會出現同類情況。但各種殺蟲劑使用增多，誰也不能保險。第三世界國家自製，政府固要嚴格要求優質。就是進口名牌貨，也要加強管理，因爲優質貨也可能變爲次品。

新事物不免帶來新情況。新情況又會促進深入的研究。事物就是這樣不斷前進。固步自封，自以爲是，不肯不斷鑽研，總是要吃虧的。

通往天庭的馬車槽？

任何古老的民族，都產生過人間通往天上的幻想，中國有所謂上西天之說，傳說神仙們居住在西方。也有所謂駕祥雲登上天庭的神話。

外國在史前時期和蒙昧之鄉，也有到山中去尋找神祇的事，有的人爬到高山之巔，希望在那裏能夠接近天神。地勢低窪的國家缺乏山岳，他們便用人力堆砌起一座山來，以便與神祇更爲接近。這種建造，在巴比倫、墨西哥和別的一些國家都有例證。

圖中這兩道山中的深溝是什麼？你也許會說這是火山運動或地層變動中出現的山溝其吧？實不然，這兩道存在於波利維亞撒塔庫魯茲附近的極深的溝槽，從山底直通山頂，然後突然中止高處，而在溝槽的兩旁，還遺留着車胎一般的痕跡，這是爲什麼呢？

同時，誰都知道波利維亞地勢高峻，有「南美洲的帕米爾」之稱，很多山峯超過六千米。却爲什麼還要用人力堆成這小山呢？住在山谷中的印第安人流傳着一個說法，他們的神祇是乘着「火馬」從這兩道溝槽升上天空的。很顯然，初民們爲了探索神的蹤跡，曾付出多大的努力。

世界最大的獨石

世界上有一處地方，人如果落到那裏而在四十八小時內無法離開的話，他便會變成一具焦炭。

這便是澳洲中部的一片洪荒之地。極目所至，全是平坵，地面的河道乾涸，只餘下曲曲彎彎縱橫的痕迹，每當雷雨來時，無邊無際似的荒野，頓時變成濁流滾滾，一片汪洋。雷雨過後，不一會兒水流便消散，留下了波浪和魚鱗般的泥沙。隔沒多久，泥沙被高熱烤乾。在這一帶地方，氣溫高達一百一十度以上，空氣因高度蒸發而變得乾燥異常，因而沒人能在那裏長久的生活。

不過，它却吸引着每年數以萬計的遊客，從世界各地不遠千里、萬里而來，爲的是來看看矗立在這荒漠中心的世界最大的獨石艾爾斯岩（Ayers Rock）。

這個獨石有二又四分之一哩長，一又四分之一哩寬，高一千一百四十三呎。岩面上有無數直線紋路，整個岩石，顏色赭紅，光滑的表面泛着光芒，有一種雄偉神秘之感。

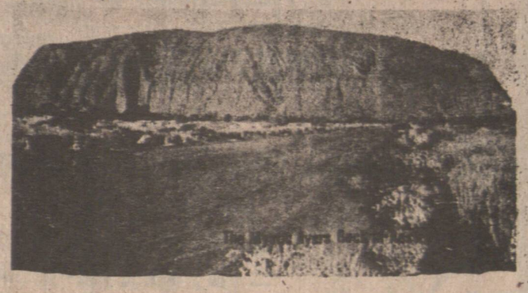

The Great Ayers Rock

尼古丁比梅毒還頑强

世界上有許多東西是從新大陸傳到歐洲、又擴及其他地區的，例子有梅毒病和煙草。

哥倫布帶着發現新大陸的船員回到歐洲，正當他向女王報告此行經過時，船員有家的已經回家團聚，無家的已經到市井尋花問柳去了。轉瞬之間，從那裏帶回的性病就蔓延開了。

尼古丁先生從新大陸帶回歐洲的是煙草，開始在那裏種植、生產，慢慢發展爲捲煙。

隨着醫藥的昌明，梅毒病大致已經可以控制了，唯獨以尼古丁先生爲名的尼古丁煙草仍然大行其道，至今仍蒸「猖獗」。就是在癌症使人聞訊而色變時，「煙民」似乎還是有增無已，勇往直前。

上個月，世界衛生組織不但要完全禁止對煙草的廣告宣傳，而且强烈要求各國政府減少種植煙草。

這個組織的吸煙管制專家委員會大聲疾呼，「世界必須承認不吸煙是正常社會行爲」，各國政府不應該由於徵收煙草稅，而忽略了對煙草的防範。

每次北上旅行，總是看到我們中國人（甚至兒童）抽煙太厲害。這次政府工作報告和國家統計局的統計報告，沒有把煙草放在主要農產品項目中，是件好事。

（插）（花）

用具：圓平瓶一個，花針兩個。

材料：松枝兩枝，水仙花小許，紅果枝一束。

製法：兩枝松枝剪作長短。兩個花針擺放於剪後，第一枝松枝插於左方的花針，第二枝則插於第一枝松枝左旁。水仙花三枝分別剪作不同長度插在松枝前。紅果枝略去葉插於右方的花針傾向右前方。剩下來的松枝均剪短插於花針的四周，以作伴襯。

中國糧油有限公司
239 E. HASTINGS ST. VANCOUVER, B.C.　電話：687-4204
夏季大減價十天　美國上等靚絲苗特平 $9.99xx
百分百純正粟米油 $.4.99xx　金牌即食麵卅包庄 $.4.99xx

中和行公司
Chung Wo Hong Co.,
Telephone 685-9612
368 Powell St., Vancouver B.C.
總代理飛枝特產頂靚海參片
又有運到

孫承憲會計師事務所
Dennis Seng, Chartered Accountant
201-96 East Broadway,
Vancouver, B.C.
Tel. 879-8123

銀龍公司
YIN LONG CO. LTD.
535 Gore Ave. Vancouver, B.C. Tel
Tel. 689-7324
燒臘肉食　撚手鹵味
中西什貨　新鮮瓜菜
代理台灣頂好牌：
冷凍包點餃子、梅菜包等　即蒸即食佳品
樽裝罐頭、辣椒蘿蔔、榨菜、鹹酸菜等
多倫多、滿地可、溫地倫、點間頓、卡技利　各埠均有代售
價廉物美食品
歡迎零沽批發

加拿大　雲高華
金利源興記
GIM LEE YUEN HING KEE
75 East Pender Street
Vancouver 4. B. C.
Phone: 685-9743
直接進口
地道藥材　馳名丸散
各江海味　罐頭雜貨
瓷器籐器　精工藝品
批發零售　一律歡迎

長城公司
GREAT WALL CO.
289 E. Hastings Street
Van. B.C. Tel. 669-0833
最近新貨
紅棗　糖心皮旦
皮旦　川貝傳檬李
生粉　天津小紅豆
羅漢果　豆豉鯪魚
白雲麵　鮮炸鯪魚
葛粉條　清水苦瓜
生抽王　楊江薑豉
老抽王　草菇老抽
梅汁薑　菊花晶
零售批發　無任歡迎