Harriet Irving Library
University of New Brunswick

LE MADAWASKA

CINQ SOUS LE NUMERO — EDMUNDSTON, N.-B., 1er SEPTEMBRE, 1932. — DIX-NEUVIEME ANNEE — No. 35

LE COIN DE L'ACEJISTE

LE PRESIDENT REGIONAL DANS LE MADAWASKA

Le Dr Georges Dumont, de Campbellton, président régional de l'A. C. J. C., section acadienne, pour le diocèse de Chatham, a passé quelques jours dans la région, où il a reçu l'affiliation de quelques uns de nos cercles. Il était accompagné dans sa tournée, de M. Bénoit Michaud, nouvel avocat de Campbellton, membre du comité régional.

Le présidentt et son compagnon ont visité les cercles de St-Léonard (paroisse), Drummond, Ste-Anne et Edmundston, où eut lieu l'affiliation des cercles.

AFFILIATION DU CERCLE "IMMACULEE-CONCEPTION"

EDMUNDSTON — Le cercle "Immaculée-Conception" d'Edmundston a été officiellement affilié à l'A. C. J. C., mardi soir, alors qu'il avait l'honneur de recevoir la visite du président régional, le Dr Geo. Dumont de Campbellton, accompagné de l'avocat Benoit Michaud, membre du comité régional.

La cérémonie se déroula dans le sous-bassement de l'église paroissiale, sous la présidence du président local, M. Gaspard Boucher.

M. l'abbé W. J. Conway, curé de la paroisse et aumônier du cercle assistait, ayant à ses côtés, MM. les abbés A. Violette et C. Haché, vicaires de la paroisse.

Après la prière d'ouverture, le président local fit la présentation de son cercle au délégué à la fois régional et central. Celui-ci en faisant l'acceptation du cercle dit le plaisir qu'il éprouvait de visiter pour la première fois depuis plus de dix ans le Madawaska dont il admire les beautés, et expose éloquemment le programme général de l'Association, et les résultats qu'on doit attendre de son établissement dans notre province.

M. l'aumônier est ensuite invité à prendre la parole. Il exprime son bonheur de voir l'A. C. J. C. implantée dans sa paroisse. Il admire l'apôtre laïc dont l'influence est si efficace, dans son exemple, et ajoute que l'organisation est ce qu'il faut à tout peuple soucieux d'échapper à la mauvaise influence de l'école neutre.

L'orateur- suivant, l'avocat Michaud explique comment fonctionne l'organisation hierarchique de l'A. C. J. C. dit quelques mots du Congrès qui aura lieu lundi prochain à Campbellton et insiste sur la ponctualité que doivent montrer tous les membres dans l'assistance aux assemblées des cercles, dont l'importance est primordiale pour l'efficacité de l'action acéjiste.

Le président remercie les orateurs et l'on fait lecture du Credo du jeune homme apôtre. Au cours du Salut du St-Sacrement, qui suit, le président lit la formule de consécration au Sacré-Coeur.

On procède ensuite au choix des délégués au Congrès Régional de Campbellton, lundi prochain. Il est unanimement adopté que le président, M. Gaspard Boucher, et le prédent du cercle d'Etudes, M. Walter Hogg, agissent comme délégués, avec MM. C. Léger et L. Lebel, comme substituts.

CERCLE "ELOI MARTIN"

St-André, (comm.) — Dimanche dernier, nous avons eu séance régulière, où l'ordre du jour fut suivi comme suit : M. Alfred C. Laforge chanta d'abord "V'la c'que c'est que d'être papa !"; discussion religieuse sur le *Purgatoire* entre MM. Nérée Lévesque (soi-disant protestant) et Cyr Dubé, qui avait le beau côté à défendre. M. Will Cyr interpréta ensuite un monologue comique.

Une question importante survint ensuite sur le tapis : il fallait choisir deux délégués du cercle au Congrès régional de Campbellton, le 5. On adopta le choix de MM. Lévite Laforge et Léon Couturier.

Comme c'était là la dernière séance à laquelle nos séminaristes et nos collégiens prenaient part, M. l'aumônier les remercia de l'encouragement qu'ils apportèrent au cercle au cours de leurs vacances.

MM. les abbés Poitras et Cormier et M. Nérée Lévesque répondirent en exprimant leurs sentiments vis-à-vis de la belle Association qui compté à St-André un groupe excellent, et bien actif.

M. Alphonse Gagnon donna ensuite une conférence sur les "avantages de la culture mixte", et la séance prit fin, par le cérémonial ordinaire.

Le Secrétaire.

Wilbrod Côté et deux compagnons invités de G. M.

Notre jeune concitoyen, premier des Provinces Maritimes dans le récent concours de la carosserie Fisher, et deux autres gagnants canadiens, objets de réceptions de la part de la General Motors, à Montréal et Toronto.

EN ROUTE POUR DETROIT

Montréal, — Trois des gagnants du concours de construction de carosse-miniature de Napoléon 1er, organisé par la Ligue des artisans en carrosserie Fisher, section canadienne, sont arrivés à Montréal récemment, venant de Waterville, Qué., et des provinces maritimes.

Leurs noms sont Wilbrod Côté, Edmundston, N.-B., Elsworth Lorimer, Waterville, Qué.; H.-W. Dickinson, Hartland, N.-B. Ils sont les hôtes de M. W.-F. Stappells, gérant du service pour l'augmentation des ventes de la "General Motors Company". A midi, ils ont pris le déjeuner à l'aérodrome de Saint-Hubert, puis à 1 heure 14 de l'après-midi, ils ont survolé en avion la ville de Montréal.

A minuit le soir, ils prenaient le train en gare Windsor, à destination de Toronto et de Détroit où ils assistent au Congrès de la "General Motors" et à celui de la Guilde Fisher. C'est à ce dernier congrès que sera rendue publique l'attribution des quatre bourses universitaires d'une valeur de $5,000 chacune.

PROFESSIONS RELIGIEUSES A CAMPBELLTON

La Maison-Mère des Filles de l'Assomption à Campbellton, a vu ces jours derniers une belle cérémonie se dérouler dans ses murs, lorsque de nombreuses religieuses ou aspirantes ont prononcé leurs voeux ou ont revêtu l'habit du postulat. De ce nombre, citons les noms de celles du Madawaska, qui en formaient la plus grande partie :

Ont prononcé leurs voeux perpétuels, le 17 août les Soeurs suivantes :

Sr Marie St-Alfred, née Edna Lévesque de St-Léonard; Sr Marie Ste-Lucielle, née Lydia Martin, de Keegan, Maine.

Ont pris l'habit du noviciat, le 14 août, les postulantes suivantes :

Sr Marie St-Félix, née Yvonne Lévesque, de St-André; Sr Marie St-Thomas, née Lina Lévesque, de St-André ; Sr Marie du Tabernacle, née Cécile Laplante de St-André ; Sr Marie Ste-Claire, née Louise Godbout, de Drummond Sr Marie-Immaculée, née Lorette Cyr, de LacBaker.

Ont pris l'habit du postulat, le 15 août, les Demoiselles suivantes :

Mlle Christine Daigle, d'Edmundston, dite Sr Marie de la Passion ; Mlle Gertrude Mazerolle, de Siegas dite Sr Marie Ste-Gertrude; Mlle Jeanne Pelletier de Lac-Baker, dite Sr Marie du Carmel; Mlle Ida Ringuette, de Rivière-Verte, dite Sr Marie Raphael; Mlle Béatrice Cyr, de St-Basile, dite Sr Marie Ste-Louise; Mlle Claire Castonguay, de Arsenault, dite Sr Marie St-Alexis; Mlle Lucie Chouinard, de St-Quentin, dite Sr Marie du Divin Coeur; Mlle Gilberte Pelletier, de St-Quentin, dite Sr Marie du Bon Pasteur; Mlle Rose Beaulieu, de St-André, dite Sr Marie Ste-Rose; Mlle Odélie Bernier de St-Léonard, dite Sr Marie Alma; Mlle Alice Chouinard, de St-Quentin, dite Sr Marie du Précieux-Sang; Mlle Alice St-Pierre, de St-Quentin, dite Sr Marie du Cénacle; Mlle Agathe Durepos, de St-André, dite Sr M. Ste-Aagathe; Mlle Marie Desjardins, de St-André, dite Sr M.-Bernadette.

Avec la population de notre comté nous nous réjouissons de la généreuse contribution apportée par notre région à cette oeuvre diocésaine, et espérons que cette moisson d'âmes pieuses ira toujours s'acroissant.

M. FRED J. CYR DECEDE A ST-LEONARD

Lundi, le 22, ont eu lieu dans l'église de St-Léonard les funérailles de feu Fred J. Cyr, époux de Dame Flavie Nadeau, décédé à l'âge de 63 ans.

Le défunt était très connu et estimé dans la région, souffrant de paralysie depuis quatre ans et demi, il avait tout supporté avec résignation. Une foule nombreuse de parents et amis vinrent témoigner leur sympathie à la famille en deuil.

Outre son épouse, le défunt laisse trois fils, MM. Edmond, Albert et Fred; et une fille, Mme Edmond Devost, tous de St-Léonard; un frère, M. Rémi Cyr de St-André; une soeur Mme Francis Parent (Euphémie), de Oakland, Maine.

Les porteurs étaient : MM. Carisse et Alphonse Cyr, Rémi et Ernest Parent, Edmond Michaud et Alfred Nadeau, tous neveux du défunt.

"Le Madawaska" présente à Mme Cyr et aux autres parents, ses sincères sympathies.

LA GENDARMERIE A ETE ACTIVE

La Gendarmerie Royale s'est montrée très active, dans notre région à la fin de la semaine dernière dans ses efforts pour enrayer le commerce illégale des liqueurs alcooliques.

Une accusation pour vente illégale de boisson a été portée samedi dernier contre sept personnes du comté; I. Ringuette, Liguori Ouellet, Philippe Pelletier et Harold Magocn, d'Edmundston; Xavier Nadeau de Lac-Baker, Wilfrid Lang de Clair et Jules Labrie de Caron-Brook.

Mis en état d'arrestation, les accusés ont recouvré leur liberté provisoire en fournissant des cautionnement.

L'audition de ces causes a commencé lundi matin devant le magistrat de police Hubert et durera plusieurs jours, vu le grand nombre d'accusés et de témoins à entendre ira toujours s'acroissant.

Mort Tragique à Rivière-du-Loup

Québec, 29. — M. Gérard Nadeau 30 ans, mécanicien à l'emploi du C N.R., a trouvé une mort tragique samedi soir, à la Rivière-du-Loup. Le jeune homme revenait de Tadoussac à bord du bateau et avait laissé son auto sur le quai. Quand il vint pour la reprendre, au milieu de l'obscurité il fit un faux mouvement et frappa le parapet du quai. La garde céda et l'auto plongea dans le fleuve avec son occupant. Le corps fut repêché deux heures plus tard.

REMERCIEMENTS

Mme Elude Albert et sa famille de Saint-François de Madawaska, remercient cordialement tous ceux qui leur ont témoigné de la sympathie à l'occasion de la mort de sa fille Marthe, par offrandes de fleurs, bouquets spirituels ou sympathies.

L'ECLIPSE DE SOLEIL D'HIER APRES-MIDI

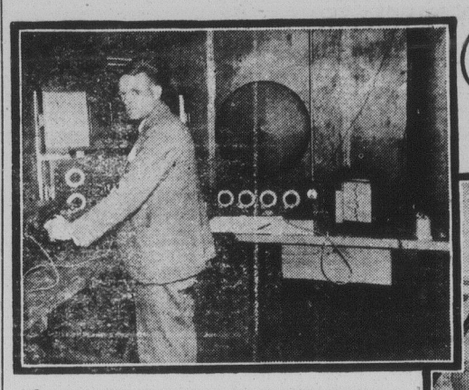

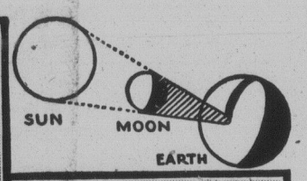

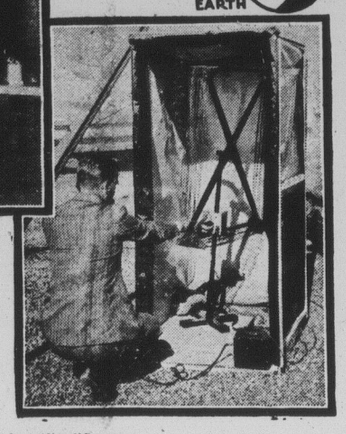

On a pu suivre très facilement, hier après-midi, dans notre région, l'éclipse de soleil qui s'est produite. Les premiers symptômes ont apparu à 3.25 heures. Pendant une heure la lune s'interposa devant le soleil; il était exactement 4 heures et 25 minutes lorsque la lune couvrit la plus grande partie du soleil, car, nous n'avons été témoins que d'une éclipse partielle, environ 90% du globe solaire.

L'éclipse totale, telle que vue par les astronomes et autres savants du monde entier réunis à Parent, Qué. a duré pendant une minute et 42 secondes. Quelques-uns des savants pendant le déroulement de ce phénomène ont étudié l'effet de l'éclipse sur les animaux. D'autres enrégistrèrept leurs constations en rapport avec la radio-diffusion.

Notre photographie montre comment l'éclipse se produit. Quand la lune atteint son périgée, c'est-à-dire le point où elle se trouve à la moindre distance de la terre, son ombre projetée sur notre planète obscurcit la lumière du soleil. Voyageant à la vitesse extraordinaire d'un demi-mille à la seconde l'ombre qui, pendant quelques secondes a éteint la gloire du soleil ,a parcouru la distance qui s'étend de la Baie James à l'Atlantique en un peu plus de 20 minutes.

La dernière éclipse vue au Canada eut lieu en 1925 et traversa l'Ouest de l'Ontario.Il n'y aura pas d'autres éclipses de soleil avant 1954 .

A gauche de cette vignette nous voyons H. A. Robinson, radiologiste de la Northern Electric, ajustant son appareil pour étudier les effets de l'éclipse sur la radiofusion. En bas, à droite, on voit l'antenne qui reçurent les ondes transmises du poste CNRO, et qui servirent à l'expérience.

INCENDIE A STE-ROSE, MARDI

Ste-Rose, (D.N.C.) — Le feu a détruit de fond en comble mardi matin à une heure, une maison appartenant à M. Hubald Dufour d'Edmundston, et située sur la route de la station de Témiscouata, à Ste-Rose.

Il n'y avait personne dans la maison au moment de l'incendie, et cette demeure était inoccupée depuis trois semaines, environ. Les pompiers volontaires réussirent à empêcher le feu de s'étendre aux autres constructions environnantes.

AUTRE FEU A EDMUNDSTON

—A une heure, dimanche après-midi, les pompiers d'Edmundston étaient appelés en face même de l'Hôtel-de-ville, sur la rue St-François, où l'incendie venait d'être découvert dans l'édifice Clark & Son, maintenant occupé par Clair Motors.

M. Frank Bourgoin, domicilié au second étage de cet édifice, fut le premier à prendre connaissance de la fumée qui s'échappait du sous-sol, et donna immédiatement l'appel Il fallut quelque temps, avant qu'on découvrît la provenance de la fumée épaisse, un amas de chiffon et de bois sec qui donna naissance à une combustion spontannée. Le feu fut éteint sans dommage notable.

UN DECES A NOTRE-DAME

(D.N.C.) — Nous avons appris avec regret la mort de M. Paul Côté, le 18 août, à Notre-Dame. Il était âgé de 33 ans et 5 mois. Il laisse pour le pleurer, deux enfants, Georges et Joséphine, son gendre Hypolite Gagnon et deux frères, M. Côté et Louis Côté, de Grand-Sault.

Ses funérailles ont eu lieu le 22. Les porteurs étaient: MM. Jean Roy Frank Polvin, Alp. Bélanger, E. Bélanger. Portait la croix: M. Jos. Pellerin. Nos sympathies.

Va-et-Vient

—M. Denis Bérubé de Ste-Rose et ses enfants Paul-Emile et Fernande ont passé quelque temps en visite chez des parents.

—S. E. Mgr Courchesne, évêque de Rimouski, était de passage parmi nous, la semaine dernière.

LA CONFERENCE

S. Exc. Mgr J. M. R. VILLENEUVE, archevêque de Québec, qui, commentant la Conférence Economique Impériale d'Ottawa, a déclaré: "Il serait difficile d'estimer la très grande importance de l'exemple de co-opération que les nations britanniques ont donné au monde.

FILLETTE TUEE PAR LA FOUDRE A RIV.-VERTE

Dimanche après-midi, alors qu'elle sortait de chez son père, M. Albert Smith, employé au garage Creighton & Caldwell, à Edmundston. — Le tonnerre tombe également sur la maison de M. Pat. Smith.

Rivière-Verte, (D.N.C.)—Au cours du violent orage qui sévit sur la région, dimanche après-midi, à peine entendit-on quelques légers roulements de tonnerre, accompagnés de deux faibles éclairs. Il n'en fallut pas plus cependant, pour causer une perte de vie, et plonger un jeune ménage dans un deuil cruel.

La petite Gaétane, 5 ans, fillette de M. et Mme Albert Smith, a été électrocutée, au moment où elle sortait de chez ses parents.

Lui survivent, outre son père et sa mère, une soeur ,Lorraine et trois frères, Normand, Aldéo et Gilbert, nouveau-né du même jour.

Nous offrons nos plus sincères sympathies à cette famille si profondément éprouvée.

—A peu près au même temps, de cet accident fatal, la foudre tombait également chez M. Pat. Smith. Celui-ci entendit un son métallique, et ne découvrant rien d'anormal autour de sa maison, s'avisa d'examiner le toit; on constata que la couverture en métal portait de nombreuses plaques noires, causées par l'élément électrique.

HARTFORD, Conn.

Faire-Part

—M. et Mme Marc E. Nadeau de Hartford, Connecticutt, font part à leurs parents et amis de la naissance d'une fille ,baptisée le 14 août, sous les noms de Hélène, Louise, Rita. Parrain et marraine: Alcide Albert, Hartford, et Louise Nadeau. de New York, tante de l'enfant. Nos félicitations.

AUTRE ACCIDENT DANS ST-JACQUES

On trouve la victime au volant de sa machine, sans aucun vêtement. —L'explication.

Un accident peu ordinaire est survenu samedi soir dernier dans le village de St-Jacques, vers les onze heures du soir.

Un citoyen d'Edmundston a été trouvé inanimé au volant de son auto qui gisait dans le fossé. Il n'avait aucun vêtement sur lui et portait quelques blessures. Il fut transporté à l'hôpital d'Edmundston où l'on constata que son état n'était pas grave. L'homme fut très surpris de se trouver dans un lit d'hôpital et n'a pu fournir d'explications sur l'accident autre que celle qu'il s'est endormi sur son volant.

Quant à sa petite tenue il raconte qu'il revenait de Ste-Rose et que, se sentait gagné par le sommeil, il décida de prendre un bain dans la rivière Madawaska, pour se réveiller. Il enleva ses vêtements et se dirigea vers la rivière pour constater que le bois de pulpe l'empêchait d'exécuter son projet. Il revint à son auto afin de descendre un peu plus bas pour trouver un endroit propice. A partir de ce moment il ne peut se rappeler ce qui est arrivé. Il présume qu'il s'est endormi au volant et que son auto prit le fossé. Cet accident a pratiquement ruiné sa voiture.

REMERCIEMENTS

M. et Mme Albert Smith remercient toutes les personnes qui leur ont témoigné de la sympathie à l'occasion de la mort de leur fillette bien-aimée, Gaétane. Cordial merci à tous.

La famille Edmond Cyr, de St-Léonard, remercie tous ceux qui leur ont témoigné des sympathies à la mort de leur père, soit par Bouquets spirituels, assistance aux funérailles ou autrement. A tous, un cordial merci.

ON A CELEBRE MARDI LE 3ème CENTENAIRE DE L'ARRIVEE DES CAPUCINS

Une grande démonstration religieuse à Ste-Anne de Ristigouche pour marquer l'anniversaire de ce grand évènement. — Messe pontificale célébrée par S. Ex. Mgr Ross, évêque de Gaspé. —

NOS EVEQUES ACADIENS ET UN NOMBREUX CLERGE SONT PRESENTS

Campbellton ,N.-B., 30 août — Sous une température des plus agréables, le tri-centenaire de l'arrivée des missionnaires capucins en Acadie et de la fondation de la vie paroissiale a été célébrée d'une manière grandiose au sanctuaire de Ristigouche, ce matin.

A 7 heures fut célébré l'office de Tierce et Prime suivi par la messe conventuelle par le R. P. Gardien du Monastère.

A 7 heures, messe de communion La grande messe pontificale a été célébrée par sa grandeur Mgr F.-X. Ross, évêque de Gaspé. Etaient diacres d'honneur les RR. PP. Etienne et Pacifique, capucins, diacres d'office, les RR. PP. H.-D. Cormier, de Moncton, et L. Lévesque. Assistaient au trône, Nos Seigneurs P. A. Chiasson, évêqu ede Chatham, et E.-A. LeBlanc, évêque de Saint-Jean. Parmi les visiteurs distingués qui assistaient à la messe et au banquet le midi, on remarquait Mgr A. Melanson, P. A., V. G., Mgr Matte, P. A., V. G., de Paspébiac ; H.-A. Vanier, C. S. C. de l'Université Saint-Joseph; J. L. Quélo, C.J.M., Sacré-Coeur; L. Bourque, Dominicain, Sackville; André Marie Godemer, gardien du monastère de Tobique; les religieuses Anna Carmel et Joseph Marietta, du Mont Saint-Vincent, New-York, et un grand nombre de prêtres des diocèses de Gaspé et Chatham.

Le sermon de circonstance fut fait par M. l'abbé F.-X. Bourgeois, curé de Dorchestter. M. le prédicateur fit l'histoire de la venue des missionnaires capucins en Acadie il y a trois cents ans lorsque le cardinal Richelieu, poussé par le Père Joseph, un Capucin, leur donna toute l'Acadie. Le révérend Père Bourgeois rappela tout le travail que ces valeureux missionnaires avaient fait dans notre pays, fondant des écoles pour les enfants des premiers colons, évangélisant les Indiens et se sacrifiant pour le bien du pays.

Immédiatement après la messe, il y eut banquet.

Les Cultivateurs ont assisté nombreux à la réunion agricole

La fête agricole qui a eu lieu vendredi dernier à Edmundston a réuni un grand nombre des cultivateurs du comté de Madawaska, et a été un succès. — Les orateurs ont présenté des travaux intéressants. — Démonstrations pratiques. —

POURQUOI LA COOPERATION

Edmundston, (C.L) — Vendredi dernier, le 26 août, se tenait au Palais de Justice d'Edmundston une grande assemblée agricole pour les cultivateurs du comté de Madawaska. Cette assemblée fut organisée par monsieur Edmond Pineault avec le concours des autres agronomes et fut comme les précédentes un succès.

A la séance de 2 heures, Monsieur Pineault prit ,d'abord la parole afin d'expliquer le but de la réunion. Il y a souvent des conventions agricoles dans la province. On a remarqué que les délégués envoyés dans le but de représenter leur paroisse ne savent presque jamais de quoi ils devront s'occuper et ne sont pas prêts à discuter les questions importantes qui se traitent à ces conventions. On a résolu l'andernier de donner aux cultivateurs la chance de se préparer afin que l'hiver prochain ils puissent discuter ensemble leurs problèmes avec plus d'intelligence.

Monsieur Elias Daigle, préfet du comté, fut élu président, et, après avoir dit quelques mots, présenta à l'assistance monsieur l'abbé Alfred Long curé de St-Isidore de Gloucester dont le dévouement désintéressé lui fait laisser ses nombreuses occupations pour donner lui aussi son coup d'épaule à la roue afin que cette fête soit un succès.

Les temps sont durs, dit-il, en substance, chez toutes les classes de la société. Que sera l'avenir ? Il ne faut pas trop vivre d'espérance car l'ouvrage ne se trouve pas du jour au lendemain; il faut penser au présent et tâcher de donner une solution aux problèmes qui nous intéressent aujourd'hui même. Le cultivateur n'est-il pas dans la meilleure condition? Quel est le grandproblème d'un père de famille aujourd'hui si ce n'est celui de donner à manger à sa famille. Tandis que dans nos villes c'est la lutte pour la vie, la lutte pour trouver la bouchée de pain nécessaire, le cultivateur de son côté a toujours une bonne table et le nécessaire de la vie,est la moindre de ses occupations.

Partout autour de nous il y a une quantité de nourriture en perdition: dans l'Ouest Canadien il y a du blé en abondance, au Nouveau-Brunswick on laisse pourrir les patates dans les champs et même dans le voisinage de cette abondance de provisions on voit du monde mourir de faim. C'est donc dire que la nourriture ne manque pas mais que la distribution est mauvaise. On voit trop souvent le cultivateur s'accumuler des dettes dans les magasins pour acheter quelquechose qu'il pourrait produire lui-même. On a voulu spécialiser en négligeant la culture mixte et l'élevage des animaux et l'on a oublié que le premier marché de l'agriculture c'est sa propre table.

Huit wagons chargés de porc à bacon sont envoyés de l'Ouest à Moncton chaque jour; pourtant le Nouveau-Brunswick pourrait les mettre sur le marché tout aussi bien. Ce n'est pas la quantité mais la qualité du produit qui nous manque ici et voilà pourquoi l'Ouest nous fait tant competition.

Il faut aimer la terre. Si l'on avait travaillé celle-ci avec plus d'amour les temps seraient moins durs. Qu'y avait-il donc de si beau dans les grandes villes américaines pour que le roi de la terre en devienne un jour l'esclave ?

La terre a pris sa revanche et ceux qui l'ont laissée reviennent chez elle mendier leur pain. La terre ne ment pas et reste toujours fidèle à ceux qui veulent la travailler avec intelligence. On travaille plus avec la tête qu'avec les bras; il en est ainsi de toutes les sciences et l'Agriculture est une science. L'existence de l'humanité entière dépend d'elle. Cependant quelle que soit la richesse de la terre il faut savoir la cultiver et pour celà il faut étudier. On croit toujours qu'on en sait assez long.

L'économie est aussi importante que le travail. On a trop dépensé d'argent sur les chemins et pas assez sur la terre. Travailler et économiser sont les deux grands mots d'ordre du cultivateur. Celui-ci devrait produire tout ce qu'il peut sans être obligé d'aller en ville pour se le procurer.

Un autre point important est l'exemple que les parents doivent montrer aux enfants. Trop de cultivateurs maudissent leur terre devant les plus jeunes et donnent à ceux-ci une mauvaise éducation agricole. Quelle ingratitude que de maudir celle qui donne à l'homme son pain quotidien !

Il reste une autre chose très importante et essentielle au succès du cultivateur: c'est l'union. On a peur de la coopération et pourtant il est nécessaire de s'organiser. La coopération a pour but d'éliminer les intermédiaires afin de donner au cultivateur le plus de profit possible. Elle aura pour résultat de faire garder des produits de qualité supérieure. Il faut se grouper car toute industrie en fait autant pour avoir la force nécessaire; il faut encourager les sociétés d'Agriculture et surtout ne pas se mêler de politique au dé-

(Suite à la page 6)

M. JOS. GRIFFIN DE STE-ROSE EST DECEDE A QUEBEC

Victime d'un accident, quelques jours auparavant, il expire dimanche matin, à l'Hôtel-Dieu de Québec. —Agé de 45 ans. — Funérailles et inhumation à Ste-Rose, hier matin.

IL LAISSE DIX ORPHELINS

Ste-Rose-du-Dégelé, (D. N. C.) — Un cultivateur important de cette paroisse, bien connu dans les environs, a succombé dimanche matin à l'Hôtel-Dieu de Québec, où on l'avait transporté, des suites d'un accident survenu la semaine précédente.

Le défunt, Joseph Griffin, époux de Evelyne Lévesque, était âgé de 45 ans, et père de dix enfants.

Feu M. Griffin, il y a une dizaine de jours revenait des champs avec son fils lorsque la voiture chargée de foin, sur lequel il était monté, s'engagea dans le fossé. Le contre-coup causa la chute de M. Griffin qui en tombant se fractura l'épine dorsale. On le transporta immédiatement à l'Hôtel-Dieu de Québec, où il expirait dimanche matin.

Les funérailles ont eu lieu hier matin en l'église paroissiale de Ste-Rose, ou assistaient une grande foule de parents et d'amis.

La famille Griffin est l'une des plus vieilles de l'endroit. "Le Madawaska" la prie d'agréer l'expression de ses plus sincères condoléances.

DEUX DECES RECENTS A RIV.-VERTE

Mme Paul M. Thibodeau succombe âgée de 51 ans. — Mme Baptiste Sirois meure à l'âge de 59 ans. — Services et sépultures.

RIVIERE-VERTE, (D.N.C.) — Après quatre mois de maladie, supportée avec résignation, Mme Paul M. Thibodeau née Marie Cyr, rendait son âme à Dieu, dimanche, le 14 dernier, à l'âge de 51 ans. Elle laisse après elle l'exemple d'une épouse modèle et d'une mère profondément chrétienne.

Restent pour pleurer sa perte: son époux, une fille, Mme Alphée Smith (Georgianne) et deux fils, MM. Jos. et Edmond Thibodeau; son père et sa mère, M. et Mme Régis Cyr; trois soeurs, Mme Jack Sirois (Annie) de Ste-Anne, Mme Herbey Lajoie (Aurore) d'Edmundston, et Mme Edmond Thériault (Alice), de Riv.-Verte; quatre frères, MM. Thomas Cyr, d'Edmundston, Jos. Patrick et Edmond de Riv.-Verte.

Son service fut chanté par M. l'abbé A. J. Lynch, curé de la paroisse. Les porteurs étaient: MM. Cyprien Lavoie, Hazen Knight, James Butler et Fred Côté. M. Bill Blanchet portait la croix.

—Mardi, le 23, décédait Mme Baptiste Sirois, née Flavie Martin, âgée de 59 ans. Son service et sa sépulture eurent lieu vendredi, le 26. La défunte appartenait à la Congrégation des Dames de Ste Anne.

Elle laisse pour la regretter, outre son époux, trois filles: Mesdames Charles Dussault (Laura), Emile Smith (Rose), de Woonsocket, R. I., et Mlle Maimie Sirois; un fils Léonard Sirois, et un enfant adoptif, Trefflé Violette, deux frères, MM. Denis et Alsime Martin.

A ces deux familles en deuil, nous offrons nos sympathies.

NOUVEL ELU

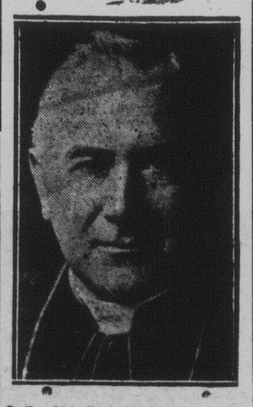

S. Ex. Mgr P. J. MONAHAN, qui a été récemment élevé à l'épiscopat comme évêque de Calgary, dans une cérémonie impressionante à la pro-cathédrale de North Bay, Ontario.

Nouvelles De Partout

M. CAIN DE RETOUR DE WASHINGTON

Fredericton, N.-B., 27. — M. Léo-P. Cain, de cette ville, député d'état des Chevaliers de Colomb pour le Nouveau-Brunswick, est justement de retour de Washington, D. C., Etats-Unis, où il assistait à la convention du Conseil Suprême du 14 au 17 du mois courant.

On célébrait en même temps le cinquantième anniversaire de la fondation de l'Ordre des Chevaliers de Colomb.

CHAUFFEUR FOUDROYE PAR UNE CRISE CARDIAQUE

Eastport, Me., 26 août. — Foudroyé par une attaque cardiaque pendant qu'il était au volant de son automobile, Isaac Goulding, âgé de 75 ans, fermier bien connu, est mort soudainement hier matin. Sa ménagère, Mme Edouard Stephenson a été gravement blessé, la voiture ayant quitté la route et culbuté dans un fossé.

QUATRE MILLIONS DE MOTS TELEGRAPHIES

Ottawa — On vient de défaire le bureau télégraphique spécial installé au Château Laurier, pour accomoder les journalistes durant la Conférence économique de l'Empire. Jusqu'à tard dans la soirée, dimanche, les envoyés spéciaux ont joué du dactylographe pour terminer leurs comptes rendus sur les mémorables assises impériales.

Les envoyés du New York Times ont envoyé 16,000 mots sur rles fils, dimanche soir. On place à plus de quatre millions de mots le total des messages télégraphiés ou câb'és d'Ottawa depuis un mois par les journalistes etrangers. Plusieurs courriéristes parlementaires canadiens ont envoyé leurs derniers comptes rendus par les convois de chemin de fer.

NOUVELLES REDUCTIONS

Montréal, 26. — M. S.-J. Hungerford, président intérimaire du Canadien National, annonce de nouvel les réductions du personnel du Chemin de fer. A partir du 1er septembre prochain des situations seront abolies, d'autres seront combinées et la moyenne des appointements des fonctionnaires sera réduite de façon générale.

Les situations abolies seraient au nombre d'environ cinquante-cinq et la moyenne des appointements payés désormais aux hauts fonctionnaires du réseau serait au-dessous de celle payée sur les réseaux américains.

ECRASE SOUS LE CAMION A INCENDIE

Florenceville, N.-B., 26. — Hamilton Johnson, conducteur de la voiture d'incendie de Woodstock, a été tué mercredi après-midi et quatre de ses compganons ont été blessés lorsque la voiture quitta la route à un tournant dangereux. Le camion qui roulait vers Florenceville où les pompiers étaient appelés pour éteindre un incendie, quitta la route et capota.

Johnson fut écrasé sous la voiture et il succomba quelques minutes plus tard.

PLUS AVANTAGEUX QU'ON NE LE CROIT

Saint-Jean, N.-B. 27. — "Je ne veux pas m'arrêter un instant à penser que le bois russe va continuer à inonder le marché anglais. Nous avons la parole du gouvernement anglais qu'on va mettre un terme à cet état de choses". Cette déclaration a été faite par F.-M. Sclanters, commissaire de la Chambre de Commerce de Saint-Jean., qui était à Ottawa pendant la Conférence impériale.

"Lorsque tous les détails des différents accords seront connus, je suis d'avis que les résultats apparaîtront plus avantageux pour le Nouveau-Brunswick qu'on ne s'y attend généralement à l'heure actuelle", dit-il.

SESSION FEDERALE LE 27 OCTOBRE ?

Ottawa, 29. — Bien que le conseil desministres qui tient des réunions quotidiennes depuis la clôture de la conférence ne semble avoir pris aucune décision à ce sujet, on semble croire que la prochaine session fédérale s'ouvrira le 27 octobre.

Selon toutes vraisemblances cette session durera jusqu'au printemps. On disposera avant Noel du rapport de la Conférence Impériale et l'on s'ajournera ensuite à mi-janvier pour permettre au ministère de préparer les mesures législatives que la Chambre sera appelée à discuter.

BALDWIN ET THOMAS SONT SATISFAITS

Londres, 27. — Après une absence qui s'est prolongée plus de six semaines, les délégués du Royaume-Uni à la Conférence économique impériale d'Ottawa sont de retour chez eux.

A Londres, ils ont été accueillis par le premier ministre Ramsay MacDonald et leurs collègues du cabinet.

M. Baldwin a déclaré qu'il était convaincu que la conférence impériale avait accompli "de bonne besogne." "La conférence a été un succès à tous les points de vue", a déclaré de son côté son lieutenant, le très hon. J.-H. Thomas.

REMERCIEMENTS

La famille Honoré Cyr remercie cordialement tous ceux qui lui ont donné des marques de sympathies, de toutes manières. A tous un sincère merci.

Prochain Mariage

GAGNON-CHAREST

On annonce pour lundi prochain, le 5 septembre, à 8.00 heures, le mariage de Mlle Albertine Gagnon, à M. L.-Philippe Chraest, de cette ville — Pas de faire-parts.