埃及好客收容流亡
失國元首・開羅最多

埃及雖然也是一個阿拉伯國家，但是到底有長遠的文化歷史，是金字塔所在地，與其他阿拉伯國家的習慣大有不同。其中有一個最特別的地方，乃是其首都開羅是世界最大的流亡政客收容地。在過去六十年內，起碼有一百個以上的其他國家元首留落在此，過豪奢或貧困的生活，看其所挨的私己而定。

最近一位流亡元首就是蘇丹總統尼米里，上月份被奪權，便棲留在開羅。看來他也是會在此逗留下去

阿拉伯人權組織的副主席，也是社會學教授的伊巴拉謙說：「這是埃及人的傳統，而埃及人對傳統很有責任心。伊埃是一個國家已很久很久，傳統性很強，而傳統之一就是好客。」

一九六九年，利比亞國王艾德里斯在開羅渡假，卡達菲乘機發動政變奪權，艾德里斯便在開羅留下來，直到一九八三年去世。與他一起的還有其他的前利比亞政要，都受到嚴密保護，其中之一巴高舒最近才被企圖行刺而逃過了大難。

現在逗留在開羅的還有約旦王胡辛的第一任妻子典娜；前剛果元首雷蒙巴（他被推翻，剛果變成札伊爾）的家庭；一位迦納的前總統；還有幾位不受歡迎的沙地阿拉伯王子。

流亡客最多的時代乃是第二次大戰前後，阿爾巴尼亞的國王索克到過這裡，與埃塞俄比亞王賽拉西一起，稍後南斯拉夫的國王阿歷山大亦來了。目前突尼西亞的總統布吉巴曾經在此流亡過一段時期，摩洛哥王子鴨都卡廉亦是。

伊巴拉謙說：「對阿拉伯國家的大部份來說，埃及是文化中心，有傳統設備，他們有許多人年輕時來此就讀。」

對於許多富有的阿拉伯人來說，以前未被戰火所毀的貝魯特才是文化中心，起碼是娛樂享受最高的地方。

「但貝魯特不那麼安全。」一個埃及人說，「在這裡很少有人被殺。埃及雖然也有動盪，但埃及人本性是溫馴的。」

一九五〇年代沙地阿拉伯政變，國伊班沙特被弟弟費沙爾逐出國外，他起初是到歐洲去享福，特別是雅典和日內瓦，但是總不適合他的阿拉伯生活方式，因此雖然他當政時曾與埃及總統納薩交惡了一個很長時期，他還是到開羅來，而納薩亦依照傳統放棄成見，對他援迎接，說：「歡迎，加倍歡迎！」

伊巴拉謙說：「即使在村子裡，假如你有一個敵人或對頭，他遭遇了不幸，你也應該依照傳統放棄成見，對他援手。阿拉伯有一句諺語是『強時寬恕』。」

埃及對流亡政客的大方也常引起外交上的麻煩。譬如伊朗王巴列維在七九年逃出時，他就是先到開羅，再去美國、巴拿馬及墨西哥，最後還是回到開羅等死。他在開羅受歡迎使埃及與伊朗間的關係至今仍不佳。

蘇丹是埃及的鄰國，它的總統尼米里從美國回來，在開羅正與埃及總統莫巴拉克談話時聽到軍人政變奪權。尼米里企圖叫機師起飛回國，但機師拒絕，他說他剛聽到飛機不被批准在喀土木（蘇丹首都）降落，而且尼米里已不是總統，不能命令他。

埃及總統莫巴拉克當時盡量打圓場，既承認蘇丹的新政權，亦說尼米里已是埃及的客人。

莫巴拉克說：「我們這裡有很多前阿拉伯國家領袖。假如尼米里先生想留下來，他是受歡迎的。」

最高與最輕

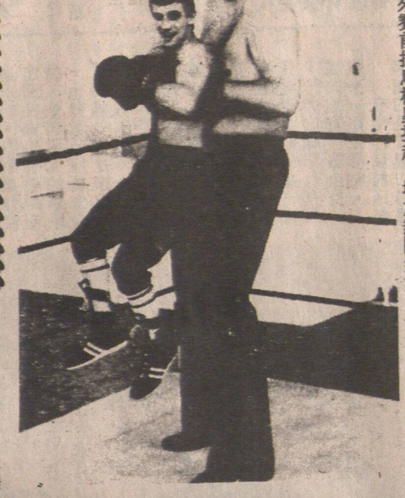

這個小的人，實在不是最輕的人，不過是最輕的級數，他乃是英國蠅量級名拳師查理・馬格里。與他一起的乃是英國最高的人克里斯・格連納，高七呎六吋。格連納被聘來賽前把馬格里抱起，增加熱鬧氣氛，也是一種宣傳噱頭。

靠枕

歐美最近出現了這種靠枕，即使是甚麼人躺下時，頭枕的統傳，現出該應早爲認，薦推亦界學醫，頭枕通普過。計設好是不過其實爲大，行流爲作用實事