人物

爲「一大」站崗放哨

——中共「一大」唯一見證人

·王炯華·

七月三十日，最後「一次會議正在進行，一陌生人突然闖入，與會代表大都緊急撤離，接着法租界巡捕房搜查了李公館，會議需要轉移地址。當部分代表在李達家裏商量時，王會悟提出，如果在上海找不到適當的地址，可以到嘉興南湖去，那裏靠近她的家鄉，她很熟悉情況，可以僱隻畫舫，一邊游湖，一邊開會，大家非常贊成，都認爲這是萬無一失的好主意。當晚，她即去上海站了解去嘉興的火車班次，並於第二天黎明乘第一班車去到嘉興，在鴛湖旅社租了房間供代表歇脚，又僱好了畫舫。「一大」代表乘第二班車來到嘉興後，一切都已準備就緒。他們登上畫舫，划到湖心，便宣布開會。這是「一大」最後一次會議。正是在這隻畫舫上，通過了中國共產黨的黨綱和關於黨的任務的決議，選舉了黨的領導機構中央局，宣布了中國共產黨的誕生。

三是爲「一大」站崗放哨。「一大」在上海李公館開會期間，王會悟曾在門口望風。「一大」在嘉興南湖開會時，王又扮成歌女，坐在船頭望風。按事先約定：如發現有避船靠攏，她就哼起嘉興小調，並用折扇敲打船艙門，裝着打節拍，代表們聞聲則裝着打麻將，一邊高叫「一索」、「二索」，一邊在桌上甩麻將牌。幸好那天並未遇到麻煩。

中國共產黨成立後，王會悟協助李達創辦上海平民女校，並發表婦女問題文章。隨後，她作爲李達的賢內助，跟着李達去湖南自修大學。

大革命失敗後，在白色恐怖下，她一直同李達患難與共。一九三七年日本佔領北平後，她被抓去毒打，逼她交出李達。她堅貞不屈，此後便是長期顛沛流離生活。一九四〇年她在貴陽與李達分別後，生活靠親友接濟。

一九四九年全國解放前夕，李達應毛澤東邀請到北平，王會悟也由地下黨安排到了北平。他們同住北京飯店，但已是分居上下層客房的朋友，因爲李達一九四〇年滯留家鄉時已另立家室。

新中國成立後，王會悟沒有工作，李達始終爲她提供生活費用。

中共十一屆三中全會後，王會悟得到國家的生活補助和公費醫療，並從和平里喬遷靈通觀新居，過着恬淡無華的晚年生活。

（下）

一條長廊　蓋世天下

德陽藝術牆竣工

已接待廿一國家地區參觀者四萬

四川消息：世界罕見的藝術長廊——四川德陽藝術牆主體工程，經過兩年多的雕刻，日前竣工。

雕刻在離成都五十八公里的德陽市泰山路的藝術牆，全部採用乳白色和土紅色石頭築成，高八米、長七百廿米，由三十五個圓拱洞、兩個石梯和車道、兩組浮雕、十二根生肖柱、十六對蟠龍柱等組成。

南端一組七米高、五點三米長的透空壁雕《智慧之光》，奔騰的駿馬取材於本地出土的震驚中外的廣漢三星堆青銅藝術，並結合漢代畫像磚特點，以寫意誇張的手法，再現中華燦爛文化的情深瑰奇跌宕起伏，畫面凝重深遠；北端一組高七米、長卅八米的大型浮雕《生命之光》，以「四季」、「飛馬躍瀑」、「人與自然」三部分組成。陽光雨露、漁歌櫓舞，犬吠鷄鳴，躍然壁上，一派田園牧歌景致。矗立在藝術牆上部的十二根粗大的整石柱，上端鏤空雕刻的十二生肖頭像，中部穿插各種形象的雕刻，挺拔俊秀，是一組表現炎黃子孫生息、繁衍，奮進求索、歡樂與夢想的東方頌曲。

藝術牆竣工之前，就先後接待了前來參觀的美國、日本、新加坡和香港、台灣等廿一個國家和地區的客人四萬人，衆稱藝術牆是「天下蓋世的藝術奇觀」。

大陸公務員增長過速

幾次精兵簡政均無效果

機構重疊人浮於事效率緩慢財政不堪重負

北京消息：中國幾次精減機構，但機構越來越多。中國幾次裁減人員，但人員越來越多。有關部門呼籲：現在機關隊伍增長速度太快了，許多部門出現了機構重疊，人浮於事的現象，影響了辦事效率，亦給財政帶來沉重負擔。精兵簡政，精簡機構已迫在眉睫。

數字顯示，一九七八年，中國機關幹部職工約四百一十萬人，到現在已達九百多萬人，十幾年翻了一番多。

機構個數也在飛速增長，近些年來以每年增加九千個的速度直綫上升。機關內部的機構設置也呈增加趨勢。一九八五年，全國省級機關內設機構一萬六千個，到一九八九年增加爲二萬六千個。

此外，還有大量的非常設機構：五講四美三熱愛辦公室、減鼠辦公室、打狗辦公室、嚴打辦公室、節電辦、節水辦……

於是，處長遍地都是，局長一抓一大把，部級幹部也不新鮮了。常常是，一個局長管四個處長，四個處長管三個兵。一個文件在幾位處長那兒轉了一圈，又到幾個局長那兒轉，芝麻大點的事都要層層圈閱，各位領導都要劃圈，批示。

機關隊伍爲何近年來增長迅速？有專家指出原因：一是新機構設置多，如體改、審計、監察、技術監督等，最近又成立了國務院新聞辦。二是一些薄弱部門加强了，如公安、工商、稅務、物價、統計等部門，三是各類學會、協會、研究會多如牛毛，三百六十行，行行有學會、協會。

四是中國的管理體制使然。機構設置上下對口，中央有的，各省市區，甚至地縣都有，以省爲例，有省委、省政府、省人大、省政協、省紀委五大班子，還有省教育廳、農業廳、衛生廳、冶金廳、煤炭廳、水利廳、林業廳……。各縣也有縣委、縣政府、縣人大、縣政協、縣紀委五大班子，也有教育局、農業局、衛生局……

五是機關辦社會，使用職工大大超編。一般的機關都有托兒所、食堂、招待所、大禮堂、浴室、衛生院等。非業務人員的比例往往比幹正事的人還多，以至不得不招收合同工、臨時工、計劃外用工等。

機關隊伍迅速膨脹，國家開支不堪重負，行政管理超支嚴重，去年就超支三十六億元。機構龐大、部門林立，每個部門都有不盡的會議、簡報、文件，造成文山越來越高，會海越來越深，工作重複，機構重疊的局面。

有專家建議：改變上述狀況，關鍵在機構改革。應抓好政府職能的兩個轉變：一是從高度集中的管理體制向逐級分權的管理體制轉變，二是從直接控制向加强宏觀調控轉變，這樣才能改變機關隊伍迅速增加的局面。

已有五萬人脫盲

孔孟之鄉「掃盲」忙

政府投資百萬辦四千多個掃盲班

濟南消息：有「孔孟之鄉、禮義之邦」美稱的濟寧市卻令人難以置信地成爲山東省文盲最多的地區之一，當地政府目前正着力解決這一難堪的問題。

據一九八九年五月統計，濟寧市不識字或識字極少的文盲、半文盲人數多達十九萬人，況且這些人都是十五歲至四十歲的精壯勞動力。

「女子無才便是德」這句「古訓」似乎還束縛着婦女，孔子故鄉曲阜的文盲中婦女佔到百分之九十七。

濟寧市政府迄今已投資一百萬元，辦起了成人掃盲班四千多個。農村小學學生的課堂亦可以看圖識字。

當地政府還鼓勵丈夫教妻子、小學生教父母識字作文。無論是年逾古稀的老人，還是乳臭未乾的孩童，只要能識字若干，一概被視作「老師」。

國家明文規定了文盲脫盲的標準：農民識一千五百個漢字，城鎮居民識二千個漢字，能看懂淺顯易懂的報刊、文章，能記簡單的帳目，能寫簡短的應用文。

據此標準統計，濟寧市迄今已有五萬人拿到了脫盲證書。目前另有八萬人在校學習，預計一九九一年初將與文盲斷緣。

夜幕降臨時，就坐滿識字、學文化的成年人。

在當地農村，隨處可見街頭牆壁上畫着常見圖畫，常用的實物圖畫，圖畫旁邊註有音標和漢字，這樣，農民走路時

清華園朱的中基鎔

一九八四年五月，清華大學新建的經濟管理學院誕生，當時擔任國家經委副主任的高級工程師朱鎔基應聘兼任院長一職。這年的十二月廿九日，他應聘擔任清華大學的兼職教授。一九八六年，經管學院技術經濟專業獲得博士學位授與權，朱鎔基是博士生導師。一九八九年二月，他又被清華大學聘爲校務委員會特約委員。今天，他依然是「朱院長」，依然和其他兩位教授在經管學院帶着三位博士生。

他諄諄教誨自己的學生說：我們執行對外開放的方針，這個過程中帶進幾個蒼蠅不足爲奇，我們要用自己的民族文化和民族自尊心來抵制這些東西，只要大家齊心協力，有信心，有決心，是可以把中國的事情辦好的。

朱鎔基指出：一個企業，一個單位，一個國家要搞好，不能不講奉獻，不能不講獻身。他特別强調，我們國家現在缺少的是博古通今、既懂外國的經營管理又懂中國的《孫子兵法》，又懂《共產黨宣言》的企業家。我們要按照「以我爲主，博採衆長，融合提煉，自成一家」的方針，吸收人家的優點，結合我們東方的特點和民族的傳統，再加上中國共產黨的領導，形成具有中國特色的中國企業管理道路。他語重心長地說，你們成、這樣的企業家，中國就有了希望。

特稿

胡志明會提啥要求？

——援越抗美實錄

·王賢根·

建援越軍事顧問團

碰巧，十五年後，中共中央軍委下達命令組建中國援越抗美部隊一、二、三支隊也是四月十七日。四月二十三日，中央軍委再次指示西北、西南、華東、中南軍區和軍委炮兵司令部增調營以上十三名幹部，參加顧問團，準備擔任越軍高級指揮機關和軍隊的軍事、政治、後勤顧問或助理顧問。

毛澤東還清楚地記得，一九五〇年六月卅日，他和劉少奇、朱德等領導在中南海接見了顧問團部以上顧問及部分團級顧問。給他們提了要求，顧問團的任務是幫助越南組織、建設一支革命化的正規軍隊和幫助越南人民軍組織指揮作戰，主要是協助組織指揮運動戰，較大規模的正規戰。當顧問是當參謀，給他們的領導當好參謀。要多作調查研究，想辦法，出主意，不可包辦代替，更不能當「太上皇」，發號施令。一定要戒驕戒躁，謙虛謹慎，誠心誠意地幫助他們。七月下旬，軍事顧問團正式建立。七十九名幹部、二百五十名隨員，在團長韋國清、副團長梅嘉生、鄧逸凡率領下，於八月十二日挑曉到達越軍總部所在地廣淵。

斯大林想搞南北朝

今天，胡志明秘密來訪，要談些什麼？胡志明會提出啥要求？毛澤東思忖着。越南民主共和國是鄰國，友好鄰邦。胡志明有交情，不像斯大林、不像赫魯曉夫。在共產黨和國民黨的兩支軍隊激烈作戰時，斯大林始終保持着與蔣介石的大使級外交關係。他懷疑毛澤東能否打下天下，他想把中國搞成南北朝，以長江爲界，分而治之。斯大林想不到毛澤東會下決心百萬雄師過長江，直搗蔣介石老巢。斯大林瞧不起從山溝溝裏出來的毛澤東。毛澤東個性强硬，你瞧不起他，他也會瞧不起你，有時還頂撞你。他討厭赫魯曉夫。他討厭赫魯曉夫那種試圖凌駕於其它社會主義國家之上的傲慢勁。毛澤東的這種態度可以用一段赫魯曉夫的回憶錄說明。赫魯曉夫從他的角度記載了他倆的爭執和毛澤東對他的不讓步：

這是我們最後一次訪問中國，時間是一九五九年。我們的討論是友好的，但沒有具體結果，我們討論的話題之一就是無綫電台。

我說：「毛澤東同志，我們將給你們建電台的錢，對我們來說電台屬於誰無所謂，只要我們能使用它同我們的潛艇保持聯絡。我們甚至願意把電台送給你們，但我們希望能盡快建台。我們的艦隊在太平洋游弋，我們的主要基地在符拉迪沃斯托克。毛澤東同志，我們能否達成一項協議使我們的潛艇能在你們的國家裏有一個基地以保障加油、修理和船員上岸休假等等呢？

「我最後再說一遍，不行。我不想再談及此事。」

「毛澤東同志，大西洋公約組織國家之間在互相合作，供應方面不存在着任何困難，而我們竟連這麼簡單的一件事，都不能取得一致意見！」

「不行！」

毛對斯有獨立見解

我無法理解他爲什麼如此憤怒。

我最後試問了一句以顯得通情達理：

「如果你們願意，你們的潛艇可以使用摩爾曼斯克港。」

「不行！我們一點都不想佔摩爾曼斯克港的達兒，我們不想讓你們到這兒來。過去英國人和其它外國人佔領我國多年，我們再也不會讓任何人爲了自己的目的使用我國領土。」我們始終沒得他的允許使用潛艇基地。

毛澤東對斯大林有自己獨立的見解，對赫魯曉夫，後來發展爲公開的鬥爭，蘇撤走在華專家。兩黨兩國關係破裂。歷史是由後人評說的，概莫能外。

毛澤東對胡志明，在某種褪度上帶有同情，因爲在很長一段時間裏，他自己就曾處於這種困難的境地。

列車咔當咔當的向北行駛。胡志明這次秘密訪華是請中國援越抗美，上次秘密訪華是請中國援越抗法。

（十一）

加拿大信託實業公司　2629 KINGSWAY, VAN. B.C. V5R 5H4　Canada Trust Realty　經理 Manager 關伯興 PAH QUON　公司電話438-8161

MASTER MEMBER OF M.L.S. MEDALLION PRESIDENT'S CLUB 1990 6 YEARS

謝煜贊 DON QUAN Salesmaster　公司：438-8161　住宅：420-4665

MY TRACK RECORD

MEDALLION PRESIDENT'S Club	3 yrs.
#4 in CANADA of C.T.R.	1990
TOP 10 in B.C. of C.T.R.	7 yrs.
SALESMASTER Top Achievement Recognition	5 yrs.
MASTER M.L.S. MEDALLION Club	8 yrs.
LEADER Club C.T.R.	8 yrs.
1 TOP SALESMAN Vancouver E. Branch	

(7th consecutive year)

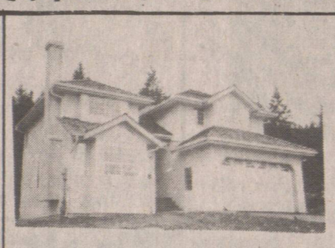

高骨林，新區，新屋，有景，意大利 BUILDER $ 309·000

八層石屎栢文樓共四十組位于 WEST END 近海邊，$ 3·980·000·DON QUAN

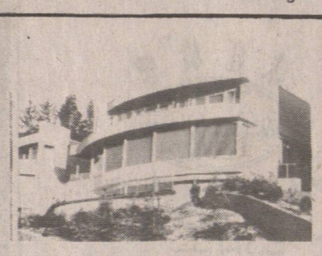

開價二百萬元，西雲 BRITISH PROPERTY 區，豪華大廈，坐北向南新鎮設計，有游水池，風景一流。

本地比 CAPITOL HILL 區新靚大屋有景，七睡房六廁所地大 62×132 近學校及巴士詳情 CALL DON QUAN

兩間屋只售 $ 288·000 地大 49·5×122 近 KINGWAY 自住一間租一間 DON QUAN

雲東上下共四睡房，現租出每月九百廿五元，開價 $ 228·000 DON QUAN

雲東近 KINGWAY AT MCHARY 街，三層共三廁所，地大 33×99 叫價 $ 192·000

新裝修三層屋，共五睡房，收租或自住，近巴士學校 $ 238·000 DON UUAN

四年新屋位于卅七街近 DUNBAR 共五或六睡房，開價 $ 658·000 DON QUAN

生意急讓

▲中型 Grocery Store 店主退休急賣，生意穩定，地點適中，開價 $ 130,000。Don Quan

唐餐館生意出售

雲東老字號餐館，十餘年同一業主，長期顧客，收入穩定，批長，租平，開價廿餘萬元，詳情請電話 DON QUAN

髮型店出售

▲Fraser 街 Salon For Sale 好生意，有前途，叫價 $ 28.000。Don Quan

△W·BROADWAY 好地位，生意好，上等好客，六名髮型師，有拍車位，開價 $ 48·000 DON QUAN

雲埠四十一組栢文樓，地大 198×115 近 CITY HALL 叫價 $ 2·890·000，請電話 DON QUAN

雲東十二組栢文，有地下栢車易打理開價 $890·000

商業樓出售

▲市中心，街角地，樓下餐館，樓上栢文 50×122 地，叫價 $ 1,700,000。

▲四年新磚樓，75×120，400。E. Hasting，樓上栢文及寫字樓，地下做生意 $ 1,990,000。Don

新起大廈兩睡房栢文，在十二樓有景，無 G S T，近 METROTOWN 商場，$ 238·000 DON QUAN

西區地大 33×137·50 上下共三睡房，兩廚二廁 $ 283·000 DON QUAN

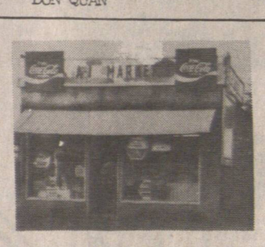

RUPERT 街生意連賣業入息好，地大 39×112 詳情請電話 DON QUAN

高骨林，近 LOUGHEED MALL 商場地大 91×110 樓上三睡房另土庫只 $ 198·000

羅太 ANNIE LOH
公司 430-6655
住宅 294-4217

*溫東區44街豪華大屋，七睡房五廁所，3849 方呎，高尚 KILLARNEY 區，地大 59X108 呎。
*溫東 AUSTREY 街二層屋，上下共六房三廁二廚，近快車站叫價十八萬餘元
*二埠十五年新孖屋，每邊上層三房下層一房，½ 廁所，地 46X183 呎，年入 $30,000 投資良機。
*素里 89 A 十年新二層屋，上層三房下層二房一廳，三廁所，地 60X120 呎，叫價十七萬餘。

關煥蔭 KENNETH KWAN
住宅：435-7257
公司：438·8161

★北雲商業七伙租户年收五萬七售 $889·000
★市中心雙層商業樓、上兩伙住宅售 $665·000
★2195 HARRISON DR. 7000 地，靚景，開價 $ 275·000
★2176 WAVERLEY AVE. 33×109 開價 $ 175·000
★7752－17TH AVE. BURNABY 50×120 開價 $ 175·000
★956 CLOVERLEY，NORTH VAN $ 250·000
★1369 E. 14TH AVE. 33×122 雙屋地，售價 $ 170·000
★★另各類生意，商業舖等適合投資移民。

△東區 3451 WALWYN ST，四年新 OLD BYLAWS 溫哥華特式屋，地 33×122 兩層共約 2400 方呎，一手業主，近學校，交通便，叫價 30 餘萬。

△本拿比 4861 VINAHLES ST，幽靜靚區，地 49×122，上三，下二，內部寬敞，保養好，急讓。

△本拿比城市屋 SPRINGER AVE 近 LOUGHEED HWY，內部翻新，四層共五睡房，三浴室，兩廚房，2180 平方呎，業主只收回成本，不容錯過。

△HEALTH FOOD 批發生意，連零售店，經營八年，近三百個客戶遍佈加拿大西部四省，請來電詢問詳情。

鄧漢雄 GORDON TANG
住宅 251-9043
傳呼 686-2732
地產買賣
商業投資
生意轉讓
免費估價
通國粵語