SVENSKA CANADA-TIDNINGEN HAS THE LARGEST CIRCULATION OF ANY SWEDISH NEWSPAPER IN CANADA.

Svenska Canada-Tidningen

The Swedish Canada News

ÅRG. (YEAR) 32. LÖSNUMMER 10 CENTS WINNIPEG, MANITOBA. TORSDAGEN DEN 24 Januari, 1924. LÖSNUMMER 10 CENTS Nr. 4

Dec 2 Prov. Librarian Winnipeg

Nytt invandringsavtal med England

Engelska regeringen ger understöd till prospektiva utvandrare.

Canada kommer att ge brittiska exsoldater samma förmåner som sina egna.

Överenskommelsen i det stora hela analog med canadensarnas förslag vid Imp. konf.

Enligt ett meddelande från London av den 21 dennes har en ny överenskommelse ingåtts mellan Storbritannien och Canada med avseende å emigration från England till Canada. Denna överenskommelse sorterar under The Empire Settlement act och fortsätter automatiskt år efter år, allteftersom de båda undertecknarnas behag.

Under de i överenskommelsen gjorda bestämmelserna, skulle varje emigrant erhålla $80 från regeringen såsom bidrag till reseomkostnaderna, samt i och för underhåll av den resandes barn under 17 år, ifråga sådana finnas. Detta skulle ej vara ett lån utan ett fritt bidrag.

För arbetare i svåra omständigheter skulle hela reseomkostnaderna lånas ut, med undantag å järnvägarna. I de flesta fall kunna emellertid emigranterna betala sina resor. Jordbruksarbetare, vilka kvarstannat under ett års tid på samma farm, efter sin hitkomst till Canada, erhålla vid återbetalandet av sitt lån ett avdrag av 6 pund ($30).

Så kallade "nominated passages" kunna erhållas. Om en farmare, som bor inom Canada har en vän i Storbritannien, vilken han önskar taga över från England så kan den engelska regeringen bidraga till att hjälpa honom över, genom att förskottera hela resan, med undantag å järnvägarna, förutsatt likväl, att den person som ombesörjt emigrantens resa garanterar, att han vid framkomsten erhåller arbete och tillflyktsort.

Allt finansiellt understöd, som lämnas till familjemedlemmar över 17 år, skall vara lån, men till familjemedlemmar under 17, skall det betraktas som fritt understöd. Under nominationsplanen måste garanti ges av såväl den emigrerande personen, som av den, som rekommenderat honom, att emigrationsvillkoren i allt uppfyllas.

Den nya överenskommelsen är resultatet av underhandlingar, som pågått mellan imperiella myndigheter och hon. J. A. Robb, canadensisk kolonisieringsminister.

Enligt ett senare meddelande har texten till ovanstående överenskommelse ännu ej anlänt till Ottawa, huru den är på väg. Dess detaljer är därför ej ännu kända, men i sina allmänna former tycks det emellertid överensstämma med det canadensiska förslag, som framlades inför den kommité, som hade om hand "overseas settlement" vid den imperiella konferensen. Såsett bestämmelserna eller överenskommelserna i The Empire Settlement Act, gjorde nämligen Canada följande anbud för att befrämja utvandringen från England till Canada:

1) Återetablerandet av i lantdistrikten av de immigrationstjänstebyråer, vilka upphörde att existera i och med krigets utbrott.

2) Noggrant övervägande av lämpligheten av att åter experimentera med underhåll för ett begränsat antal immigrantfamiljer.

3) Övervägande möjligheten av att göra arrangemang med jordbruksskolor här i landet för fria årliga jordbruksekurser för ett begränsat antal studenter från England.

4) Att ställa det så att exsoldater inom hela det brittiska riket, skulle erhålla alla de förmåner, vad placering inom jordbruket beträffar, som de canadensiska soldaterna åtnjuta under The Settlement Board Act.

5) Gruppsettlement att diskuteras med de provinsiella myndigheterna.

6) Fria erfarna instruktörer, familjära med de canadensiska förhållandena, att stå till prospektiva nybyggares tjänst.

Vad beträffar planen om att ge exsoldater samma förmånsrättigheter som de canadensiska veteranerna, så pågår, enligt pressmeddelandet, redan dylika underhandlingar.

Fallon angriper banksystemet

Påstår att 90% av landets befolkning beroende av banksystemets stabilitet.

Bankerna måste göras kollektivt ansvariga för insättningarna.

Här nedan återgives i svensk översättning Londonbiskopen Fallons öppna brev till premier King med anledning av Home Bank kraschen.

"Strax innan Ni avreste för att övervara den imperiella konferensen stängde Home Bank sina dörrar. Några dagar efter Eder återkomst avgav utredningsmannen sin rapport över den bankrutta institutionens ställning. Detta dokument, med dess utelämningar och reduceringar, utgör den mest misskrediterade historia, som någonsin utgivits i Canadas finansannaler. Oaktat regeringens överinseende, finansministrar, inspektörer, revisorer och the Bankers association, kunde Home Bank fortsätta för mer än ett decennium med en ohejdad karriär av inkompetens, bedrägeri eller oärlighet, tills att helamaskinerieti föll i smulor och åsamkade nöd och elände bland hundratusentals av Canadas folk.

Det finnes ingen god grund för detta slag av säkerhet. Det är lönlöst att tänka sig, att bankerna som finnas kvar äro så starka så att allt misstroende och all misstänksamhet skulle undanröjas. Betrakta de sista tiotal årens historia. En av våra största banker var föemål för allmänna nervösa kommentarier; flere miljoner dollars togs från allmänna medel för bankens understöd. Denna handling var endera ett steg av prisvärd klokhet, eller det var rena röveriet. Därpå följde avslöjandena i samband med Merchants Bank, en institution som ansågs vara stark och solid som Gibraltars berg. Under de senaste månaderna har Union Bank avskrivit miljontals dollars av förlust, förorsakade genom tjänstemännens spekulationer och som lika så gott kunna totalt ruinera dem. Så ramlar Home Bank. Hack i häl härpå försvinner Bank of Hamilton, som nått gränsen av sin finansiella uthållighet. Och endast för några dagar sedan räddades La Banque Nationale genom Quebec-regeringens kloka steg, att bidraga med femton miljoner av allmänna medel.

Det finnes därutöver ingenting i de existerande bankernas räkenskaper, som kan ingiva något vidare förtroende. Våra tio största banker ha över huvud tolf dollars för varje hundra. När man tager i betraktande, att i detta lilla överskott innefattas dött kapital, osäkra fordringar, lån från vilka ingen profit kan räknas, samt den ovillkorliga minskningen i värdet av fastigheter och inventarier, är det icke för mycket då man säger, at under särskilt tryck skulle dessa institutioner gå från passiv till aktuell bankrutt. Av detta ohälsosamma förhållande är nittio proc. av befolkningen på det högsta berörd, och det är den civila regeringens uppgift att bota dessa förhållanden, ty den närmaste uppgiften för den civila regeringen är att beskydda liv och egendom.

Men huru kan detta mål nås? Jo, genom den enkla metoden, att göra bankerna kollektivt ansvariga för de medel de mottaga för insättning. Bankerna låna våra pängar utan annan säkerhet än den charter, som folket giver dem; de betala ingen eller liten ränta. När de låna oss våra egna pängar taga de största möjliga ränta och de utpressa den allra sista smula av säkerhet. Vi äro blivna formliga finansiella slavar genom just våra egna pänningars makt. Och bankerna spekulera med våra pängar och ber oss att gå visslande när kraschen kommer.

Intet vidare förtroende kan sättas till våra hittintills finansilla väktare. De hava granskats och befunnits icke fylla måttet. Och de veta det med sig själva. De säga oss nu, att bankerna icke ha något emot "regeringsinspektion", men att regeringen måste påtaga sig det därmed följande ansvaret.

Folket i Canada kommer icke att tolerera placerandet av detta ansvar på regeringen, på sig själva. De skola fordra en effektiv garanti för sina hårt förvärvade besparingar och de vänta av det Federala Parlamentets kommande session att vidtaga åtgärder härutinnan.

Situationen i England just nu

De liberala och arbetarna förena sig för att störta den Baldwinska regeringen.

Allvarsamma strejker bland järnvägs- och gruvarbetare hota att bryta ut.

Churchill uppmanas att uppträda som liberalernas oppositionsledare.

Den politiska och ekonomiska situationen i England just nu, är synnerligen spännande och följes med stort intresse av alla. Det är ej endast faran för en ministerkris, vilken f. ö. är oundviklig, som gör situationen intressant, utan en del tvister mellan arbete och kapital äga också rum, vilka ge sin karaktär åt den politiska striden. Som förut meddelats ha järnvägsmännen tagit en röstning rörande strejk, på grund av att de ej kunde godkänna Arbetsnämndens löneskala. Denna strejk har redan kallats och skulle träda i kraft den 20 dennes, såvida inga nya befallningar utsändes från arbetarnas huvudkvarter. Dessutom har även gruvarbetarna haft lönestrider med sina arbetsgivare och vid företagen omröstning ha de med större majoritet än järnvägsarbetarna röstat för strejk. Huruvida denna kommer att gå av stapeln är emellertid i skrivande stund ej klart. Det förefinnes nämligen ett hopp, att arbetarna skola komma till makt dessförinnan och då hoppas gruvarbetarna på att få sin önskan om nationalisering av gruvorna uppfylld. Dessa hotande strejker utöva emellertid ett stort inflytande på händelserna i parlamentet.

Vad striderna i parlamentet angår, så har ej i skrivande stund något ministerskifte ägt rum. De liberala och arbetarna ha emellertid förenat sina krafter emot regeringen och den 17 dennes inlämnade statsrepresentanten John Robert Clynes en resolution, vari fordrades att ett misstroendevotum mot regeringen skulle antagas. De flesta liberaler understödde resolutionen ehuru en del drog sig för att så göra på grund av den hotande strejken. Vad mr. Clynes isynnerhet anföll regeringen för, var dess oförmåga att kunna lösa det allvarliga arbetslöshetsproblemet, samt det sätt varpå regeringen skött utrikespolitiken.

Omröstningen rörande ett misstroendevotum kommer att äga rum måndagen den 21 dennes, då såväl liberaler som arbetare kommer att göra gemensam sak. Det förväntas att regeringen kommer att resignera på tisdagen för att ge oppositionsledaren Ramsay MacDonald tillfälle att bilda ministär, vars ledamöter allaredan äro utvalda. Säkerligen kommer parlamentet att ajourneras för omkring tre veckors tid, för att ge det nya kabinettet ett tillfälle att organisera sig.

Ett annat tillägg till trontalets motioner, gjordes av 14 skotska parlamentsledamöter, vilka fordrade "home rule" för Skottland. Detta tillägg anses samtidigt vara ett skottskt manifest, alldenstund alla skottska ledamöter äro i favör av "home rule" eller hemstyre.

I sina tal till parlamentet ha såväl MacDonald som Clynes varit rätt så skarp mot regeringen för dess handtering av den utländska diplomatien, samt med avseende å arbetslöshetsproblemet framhöll MacDonald med skärpa att England måste intaga en mera positiv ställning, då det gäller Europas rekonstruktion, ty världen står i dag mycket nära samma tillstånd, som det vilket rådde 1912. Oerhörda summor utgåvos årligen, ej för rekonstruktion, men för destruktiva ändamål, medan de nationer, som under världskriget voro allierade i dag snegla på varandra med halvdold fientlighet.

Neville Chamberlain, finansminister i det nuvarande kabinettet, har

(Forts. å sid 4.)

Det kan frågas varför jag skriver detta brev. Låt mig tillmötesgå en mycket resonabel nyfikenhet. Jag har funnit att alla korporativa intressen har sina förespråkare. Det allmänna folket, till vilket jag hör, synes allena vara overksamt och oorganiserat. I brist på lämpligare representant har jag dristat göra mig själv till dess språkrör. Och jag är starkt övertygad om att jag talar i enlighet med deras uppfattningar".

P. M. Dahl 55 år

Har i sexton års tid tjänat den skandinaviska pressen i Canada.

Har haft en rätt skiftande bana bakom sig.

En av de mera framstående och inom vida kretsar mest kända skandinaverna i Canada, nämligen affärsföreståndaren för denna tidning, S. C. T., samt den norskspråkiga tidningen, Norröna, mr P. M. Dahl, fyllde den 18 dennes sitt femtiofemte år och hade med anledning därav inbjudit till sitt hem ett antal av sina närmaste vänner samt redaktions- samt tryckeripersonalen.

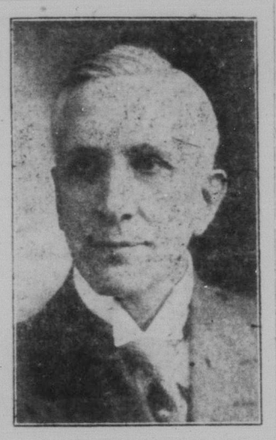

P. M. Dahl 1924.

En synerligen smakfull måltid serverades, varefter förekom ett stort antal föranden till hedersgästens ära, varvid bl. a. G.H. Silver, mr S.W.Goerwell, A. J. Carlson, red. R. Einhardt, mr O. K. Thomasson och miss Marta Klebo uttalade sina hjärtligaste gratulationer med anledning av tilldragelsen, önskande mr Dahl många födelsedagar ännu. Mr Goerwell redogjorde i breda drag för mr Dahls stora insats i Canada såsom föreståndare för tvenne skandinaviska tidningar och påpekade att varhelst han kommit och i vilka kretsar han än umgåtts, så hade han endast hört beundran och högaktning uttalas för mr Dahl och hans intensiva verksamhet i socialt och politiskt avseende samt hans befrämjande av skandinavisk kultur i Canada. Mr Carlson erinrade om några episoder från deras samarbete i gången tid. Miss Klebo framförde isynnerhet sitt tack till Dahl för det arbete han nedlagt för upprättandet av en norsk tidning i Canada. Denna tidnings redaktör gav mr Dahl en särskild tribut för den ungdomliga spänstighet och nästan avundsvärda arbetsintensitet och energi han ännu trots sina 55 år besitter.

Stämningen var under hela tiden synnerligen gemytlig och angenäm och man fördrev tiden med ett och annat tills långt efter midnatt.

Mr P. M. Dahl är född i Orkedalen i Norge den 18 jan. 1869, men kom vid unga år till Sverige. Han kom till Ocke, Jämtland, varest han stannade till 1896, då han styrde kosan till Malmberget. Efter två års tid avreste han till Trondhjem, varest han genomgick Handelsskolan. Efter några års anställning i trävaruaffärer och på ångbåtskontor, utvandrade han till Canada år 1902, och slog sig ned i Winnipeg. Han arbetade här först som snickare o. järnvägsarbetare och det var under snickeriarbetet, som han ådrog skador, av vilka han ännu har märken. Genomgick sedan Winnipeg Business College och erhöll senare anställning som bokhållare hos J. A. Gustavson & Co., samt hos järnvägskontraktör J. M. Kullander. 1908 kom han in på tidningsmannabanan, då han erhöll plats som affärsföreståndare för Canada Posten, där han var anställd i tvenne år. 1910 startade han tillsammans med Ingvar Olsen norska tidningen Norröna som fortfarande existerar — den är f. ö. den enda norska tidningen i Canada f. n. — och för vilken han är manager.

Det var år 1913, som mr Dahls öden blev förenade med Svenska Canada Tidningens och som föreståndare för denna tidning, har han nedlagt ett storartat arbete.

Sexton år är ju inte någon evighet, men sexton år av oavlätlig tjänst hos den skandinaviska pressen i Canada är en lång och mödosam arbetsdag. Få av vare sig Norrönas eller S.C.T.:s läsare, som vecka efter vecka mottager tidningarna och smäller innehållet, som, inom parentes sagt, varit det bästa slag som omständigheterna medgivit, kan ha en aning om vilka ekonomiska uppoffringar och vilket mödosamt och nervretande arbete, som varit förknippat med Mr. Dahl's arbete under de sexton åren.

Det skall vara en man med orubblig tro på sin sak och på sig själv till, för att tåla ett sådant tryck på nerver och sinnet. Mr. Dahl har visat, att han besitter denna tro i fullt mått. Andra tidningar har kommit och gått, men Norröna och S. C. T. äro livskraftiga och har ljusare framtid sig till mötes än tillförne. Vad särskilt S. C. T. angår borde dess läsare oftare komma ihåg att Mr. Dahl är dess räddande ängel, att han ryckt upp den från att vara totalt ruinerad till ett företag, som nu står på god finansiell grund. Vilken förlust det blivit för svenskheten i Canada om S. C. T. ramlat, det kan vi alla tänka oss. Därför är det icke för mycket om läsarne då och då sända en tacksamhetens tanke till Mr. Dahl, som i elva år trofast och

P. M. Dahl 1907.

(Forts. å sid 4.)

U. F. A. konferera i Edmonton

H. W. Wood återväljes till president med en överväldigande majoritet.

Premier Greenfield redogör för regeringens försök att etablera en sund ekonomi.

Förslag inlämnas om en gemensam "pool" för alla produkter, samt en "North American Wheat pool."

The United Farmers of Alberta kongress avhölls förra veckan i Edmonto under livlig tillslutning. Närmare 500 deltagare voro närvarande.

Presidenten, H. W. Wood återvaldes till sin post med en överväldigande majoritet, vilket visar att Wood visst icke är så populär som fr. visst håll försports. Hans återval visar tvärtom att Woods ställning bland farmarna i Alberta blir rallt starkare och starkare. Av de 496 röster som gavs för presidentskapet erhöll Wood mer än 400 preferensröster.

Det har tid efter annan glunkats om att farmarna i Alberta skulle vara trötta på politiken och att de istället önskade inrikta sitt arbete uteslutande på det ekonomiska fältet. Dessa sagor fingo också en sorglig ändalykt i och med mr. Woods återval till president. Om dessa rykten varit sanna hade utan tvivel kongressen valt mr. Harris till president istället för mr. Wood. Detta naturligtvis om man kan taga U.F.A. såsom ett axiom för den allmänna tankegången hos Albertas farmare. Men saken är den, att U.F.A. omfattar endast ungefär 15 procent av farmarna i Alberta och det tanske vore möjligt att de utanför stående farmarna utgöra just den del, som anse att organisationen skulle vara uteslutande en ekonomisk sådan. Å andra sidan kan man antaga att de, som icke äro anslutna till U. F. A. äro likgiltiga i saken, eller skulle de endera organisera på nytt eller genom deras anslutning till U.F.A. inverka på dess program.

U.F.A. är också fortfarande bakom Premier Greenfield och hans regering. Med undantag av Wood erhöll Greenfield kongressens varmaste mottagande.

I ett tal sade premier Greenfield att farmareregeringen gjort en ypperlig början med att etablera provinsens ekonomi efter sunda linier. Stora besparingar har gjorts och det samlade resultatet av de genomförda ekonomiska förändringarna börjar att synas. Bl. a. har regeringen sedan i aug. 1921 inbesparat i arbetslöner 737,000 dollars.

Kongressen uttalade sig bl. a. i favör av smalspåriga järnvägar såsom "feeders" för de större, vilket skulle bliva billigare konstruktion, en mycket liten majoritet antoga en resolution om att readjustera farmares skulder i dessa fall. Det framfördes att allt flere och flere skuldbelastade farmare lämnar sina farmar och lämnar landet och det föreslogs att i de fall där skulderna överstegos av värdet av en farmares egendom dessa skulle reduceras till egendomens egentliga värde. Hura en sådan reduktion skulle företagas framkom dock icke.

Vidare beslutade kongressen att uppdraga till styrelsen utnämnandet av en kommitté, som skulle undersöka möjligheterna för det kooperativa marknadsförandets utbredande derå och andra produkter. De enskilda produkterna förekommer icke i så stor mängd i Alberta för att berättiga en enskild "pool" för var och en, men en "pool" för alla dessa produkter tilsammans skulle kunna arbeta med stor förtjänst.

Ett förslag till organiserandet av en "North American Wheat Pool" hänsköts till styrelsen för Alberta Wheat Pool, vilken väntas skall göra förslag i detta syfte till Federated Farm Bureau of U. S. A. President Wood ansåg att tiden icke var inne för en dylik pools organiserande, men att i framtiden en pool skulle kunna organiseras mellan U. S. A., Canada och Australien.

Kongressen rekommenderade regeringen att såsom lag påbjuda införandet av en bok om Kristus samt en bok med bibelhistorier i alla skolbibliotek. Minoriteten ansåg att detta vore början till religiös undervisning i skolorna.

Sifton talar i Winnipeg

Föreslår en centralkommitté för att kontrollera bankintressena.

Påstår att befolkningen är beskattad till döds.

Om en centralkommitté skapades, sammansatt av erfarna och mogna män, vilka insågo landets finansiella behov, och ville åstadkomma säkerhet genom att åstadkomma systematisk revidering av bankerna, så skulle inga bankfallisemang äro rum, var den uppfattning, som Sir Clifford Sifton uttalade vid ett anförande inför The Canadian Club och The Canadian Credit Mens Trust Association vid en bankett å Royal Alendra här i Winnipeg den 21 dennes.

Under sitt tal om dagshändelserna, sade han bl. a.: "Vi måste försöka att få landets regering att upphöra med sin mani, att ge ut en massa med pängar. Vi önska reducering av skatterna, ty vi äro beskattade till döds". Diskuterande immigrationsfrågan påyrkade han ett systematiskt bebyggande av lerbältet i Ontario och av de vakanta jordområdena i Manitoba och Saskatchewan, varvid han gjorde det fåstståndet, att tiotusentals nybyggare kunde lätteligen anskaffas från de brittiska öarna, från Skandinavien och Central-Europa.

På tal om förhållandena i västern uttalade han sig i synnerligen skarpa ordalag rörande de oerhörda fraktpriserna på de Stora Sjöarna och framhöll, att man ej endast skulle tänka på vetesituationen utan också på fraktpriserna för kreatur. Med så många lediga skepp på oceanen, trodde han att man nog kunde få fraktpriserna ned till $10 per kreatur.

Han avslutade sitt anförande med att påpeka, att aldrig någonsin i Canadas historia voro framtidsutsikterna större än vad de äro just nu.

Lenin död.

Just som tidningen går i press meddelas att Nicolai Lenin, ryska sovietregeringens geniale ledare avlidit.

Unga liberala klubben i Manitoba

Håller sitt konstituerande möte. Permanenta styrelseledamöter.

Svensken S. W. Goerwell är medlem av finanskomittén.

Fredagen den 21 januari höll den nyligen bildade Unga Liberala Klubben i Manitoba sitt konstituerande möte. Härvid antogos klubbens stadgar efter en livlig diskussion, och permanenta styrelseledamöter valdes. Till klubbens ordförande under detta år valdes mr Frank Maybank. Till dess vice ordförande valdes herrar McLeod, McDonell och McIntosch. H. Ed. Alton valdes med acklamation till sekreterare och B. Greenway Wright till kassör. Till finanskommitén valdes herrar McDougall, Lilley, Goerwell och Ross och till medlemskommitén herrar Caloff, Mowatt, McLean och Griffin.

H. Madowy och B. Robinson underhöllo med pianomusik och A. W. Hamilton ett kortare anförande. Mötet var besökt av ett sextiotal unga män och förhandlingarna kännetecknades av stor entusiasm. Efteråt serverades "Hot Dogs" och kaffe, varefter Chopins sorgemarsch spelades för att högtidlighålla det konservativa partiets framtida öde. Samlingslokalen var dekorerad med de engelska och kanadensiska flaggorna.

Den amerikanska kvinnan, missionärinnan mrs. Juliana R. Kilen, vilken tillfångatogs i Kina av en banditchef, har nu befriats av kinesiska federaltrupper. Mrs Kilen togs till fånga av Lao Yang Jean, en notorisk banditchef, då han attackerade staden Tsao Yang. Den depesch, som meddelar detta, tillägger att Lao Yang Jan samt hans närmaste man "White Wolf" dödats. Bägge dessa män ha länge varit en skräck för mellan-Kina.

Oljeskandal i För. Staterna

Flera kabinettsmedlemmar påstås att vara invecklade i skandalen.

F. d. general-advokat Daugherty och Th. Roosevelt inblandade.

En oljeskandal, i vilken det republikanska kabinettet är invecklat, är under uppsegling i Förenta Staterna, enligt ett meddelande från Washington.

Senaten har just varit i färd med en undersökning rörande några oljefältsarrenden, som lämnats en viss Harry Sinclair och en del andra storkapitalister och kressförhöret med dessa hotar att totalt ruinera Colidges utsikter vid nästa val.

Huvudpersonerna i denna uppseglande skandal äro Alb. B. Fall, f. d. senator under tvenne terminer och inrikesminister under Hardings administration, Edv. Denby, sekr. för flottan, general-advokat Dangherty, Theoodor Roosvelt, Harry F. Sinclair och Edw. L. Doheny, — de två sistnämnda oljemagnater.

Situationen påstås vara så kritisk, att man förväntar att en del av kabinettets medlemmar, med eller mot sin vilja nödgas resignera. Ehuru de komprometterande händelserna ägde rum före Colidges övertagande av presidentämbetet, berör skandalen ett flertal av kabinettets medlemmar och det spekuleras mycket över vilken ställning pres. Colidge kommer att intaga. Avslöjandena äro av sådan beskaffenhet, att parlamentarister anse, att Colidge måste ingripa för att åstakomma en grundlig undersökning.

Albert B. Fall förnekar på det bestämdaste att det finns någon grund för de av senator Caraway gjorda beskyllningarna, att oegentligheter ägt rum vid bortarrenderingen av The Teapot Dowe oljekällor till Sinclair-firman. Han förnekar att han uppburit någon kompensation från utomstående element, som ersättning för utförda tjänster inom parlamentet.