香港的「油脂世界」

日前香港社會問題專家有一個憂慮，就是這個城市正受到一股來自歐美的「油脂」風氣吹襲。據不完全統計，目前已有超過二百間「的士高」舞廳，正在開設的更不知凡幾。數以萬計的青少年捲入「油脂」熱潮，形成一個脫離傳統的「油脂世界」。

「油脂」熱潮的特徵，是音樂、舞蹈、結黨、英雄感和性幻想的混合物；「油脂仔」、「油脂女」的特徵是穿着露胸薄衫，褪色牛仔褲，怪誕髮型，成羣結隊留連於商業區和「的士高」場所。「油脂」和「的士高」的音樂舞蹈，據說有「瘋狂」、「奔放」的性挑逗；有「粗獷」、「熱辣」的性動作，正適合血氣方剛、前途迷惘的青少年胃口，所以他們如蟻赴羶，留連忘返。

戰後以來，香港受過多次西方新潮風氣的侵襲，最初是「牛仔」、「牛女」，接着是「飛仔」、「飛女」，六十年代是「嬉皮士」，現在則是「油脂仔」。最使社會人士感到吃驚的是，過去「飛仔」、「飛女」是不光彩的稱號，隨便說人「阿飛」必會惹來麻煩，而今天的「油脂仔」已爲當事人所接受；稱他是「油脂仔」時，他們非但不以爲辱，反而感到光榮。一位典型的油脂青年對記者說：「油脂仔是一個使我感到十分自豪的名字。一年多以前，我在人們的眼中，只是一個土頭土腦的大鄉里，在家裡彆氣，在工廠受氣。自從我發現油脂世界，我覺得擁有了一切。電視有我的影子，電台有我的聲音，公司櫥窗裡掛滿了我的衣服，快餐店是我的家，每當我聽到Disco Sound時，我的血液就要沸騰，沉浸於極樂世界。」

香港油脂熱，起源於派拉蒙公司攝製了一部「油脂」的電影，今年春節前後在香港上映。與此同時，香港的製片公司也推出了一部「油脂甲由」影片，電台不停播送油脂音樂，電視台爭相舉辦熱潮舞比賽，從而在青少年中煽起狂熱。不管是美國或香港攝製的影片，油脂明星都成了青少年的偶像，事事處處都模仿他們；電視台選出的熱潮舞尖子，也成了「油脂仔」的榜樣，手揮結他，摟住女伴而歌而舞，被認爲夠「型」夠「感」，是白馬王子的新模式。

香港社會和教育工作者指出，六十年代出現的「嬉皮士」潮流，可以說是對社會的反叛，但現時的「油脂仔」却緊密連結在商業和消費的社會中，對西方物質生活進行盲目崇拜，但這種使青少年嚮往的生活方式背後，是他們的無知和幻想，有意無意地逃避現實，求學時不努力鑽研，工作時精神分散。經常喜歡在郊外野營和私人別墅等場合中聚集，舉行狂歡會，甚至搞性遊戲，表面看來好像非常活潑，高興、脫俗，實際上他們的內心是空虛無聊的。

當這些「油脂仔」聯羣結黨狂歡的時刻，往往給黑社會份子可乘之機，黑社會份子利用這些青年對性的誤解和迷惑，設陷阱引誘他們入彀，然後驅使他們幹壞事。這是當前「油脂仔」所面臨的最危險境地。

因此目前香港有人發出「救救青少年」的呼聲。他們認爲要消弭油脂歪風，首先必須找出造成歪風的因素。據指出，香港青少年多接受不同母語的教育，使傳統文化道德失落，只有模擬西方生活方式，拚命追求人生享受。故欲減除油脂風氣，首應加强母語和傳統教育；同時，應鼓勵青少年參加正常健康的社會活動，例如參加紅十會、童軍、民安隊、體育會、音樂會等，讓他們有正常的歸屬感，也培養他們的責任感。

從「生存空間論」看難民潮

由聯合國召開的有關越南難民問題的國際性會議，已定於七月中旬舉行。這次國際性會議，是由英國倡議、獲得五十多國響應而決定召開的。主要目的是對越南施加壓力，制止河內當局無休止的輸出難民和變相集體屠殺越籍華。可是，河內當局面對國際性的譴責和制裁，却毫無悔改之心，大耍無賴，說什麼輸出難民是它的「內政」，聯合國召開國際性會議是「不必要的和無用的」。作爲越南後台老板的蘇聯，也公開辱罵關讓難民問題的國家「流下鱷魚眼淚」。

越南堅持輸出難民，河內和莫斯科串通來抗拒國際的譴責和制裁，並不是偶然的，而是具有深刻的背景的。

據西方情報人員揭露，越南輸出難民的政策，早在五年前已經策劃。在越共「解放」西貢前夕，黎筍和范文同派遣以阮文京爲首的代表團赴莫斯科尋求援助時，布里滋涅夫就讓外長葛羅米柯同他們會談，提出有關越南的「生存空間」問題。葛羅米柯認爲，越南統一後人口接近四千萬，爲求生存，必須有更闊的空間，否則即使友好國家給予大量援助，越南也難有大發展，而且會受外來威脅。阮文京詢問如何擴大「生存空間」？葛羅米柯說，這方面的辦法很多，而歷史上也有明顯的事例可供參攷，例如希特勒爲德國擴大「生存空間」着想，一方面向外攫取領土，進犯鄰國；另一方面在國內消滅數以百萬計的猶太人，以及趕走「低劣分子」。談到這裡，阮文京等人完全明白了，隨後他在探悉蘇聯支持越南反對中共以及拼湊「印支聯邦」的計劃後，即回國寫成報告呈交黎筍和范文同。

不久，阮文紹領導的西貢政府垮台，越共席捲南方，越南宣告統一。當時越南百廢待舉，需要向各國求援，特別需要中共援助，所以不敢推行擴大「生存空間」的計劃。後來黎筍親自往北京進一步索援失敗，決定一邊倒向蘇聯，才拿出阮文京的計劃付諸實施，決定全面排華，進侵柬埔寨，推行「印支聯邦」計劃，雙管齊下。

阮文京在計劃中，建議越南在國內減少一千萬人口，按下列五項原則處理：①輸出人口數量與出生率有一個適當的比例；②只輸出老弱婦孺和低劣份子，不輸出壯丁；③輸出人口以鄰國爲目的地，越南未獲得新領土前，人口先到那裡；④輸出人口時，國家可籍他們獻產，在極短時間內獲得數十億美元的利益，改善國內經濟，增强國防，償還外債；⑤輸出人口可令國內趨於穩定，使政府易於控制局勢。

一九七五年阮文紹政府垮台時，已有數十萬越南人自動逃出越南，成爲政治難民。一九七七年起，越南當局又把成百萬人趕往荒蕪的「新經濟區」，其中大部份人不堪奴役，向鄰國逃亡。接着越南當局大舉排華，決定在全越對華裔人士實行「種族滅絕」政策，趕盡華人，於是又有近一百萬華人被驅逐或當作貨物輸出。據最保守的估計，近兩年來，約有三百萬人被迫離開越南，但其中大部份向越共獻產獻金後，乘破爛木船出海，被大風浪所吞噬。在外國人看來，這是人間的大悲劇，而河內當局却認爲這是一種「革命」行動。

然而，世界上畢究還有正義存在。河內當局採取超過希特勒排猶手段的排華罪行，超過十八世紀白人在非洲販賣黑奴的卑鄙勾當，不能不受到舉世公正輿論的譴責。所以，人們都期望聯合國越南難民會議能夠作出制裁越南的決議。

中南美洲的"無煙工業"

歷史悠久、風光綺麗的中南美洲，素來是遊覽勝地。該處有雄偉的安第斯羣山，奔騰的亞馬遜河，海拔三千八百多米的的喀喀湖，落差九百七十九米的安赫爾飛瀑；地處加勒比海中的諸島，好像鑲嵌在湛藍色帷幕上的顆顆寶石，大自然的奇觀美景，着實令人嚮往，而海島和大陸上的許多名勝古迹在在使人憶溯起古印第安人創造燦爛文化的業績。

近年來，中南美洲的旅遊事業發展迅速，當地國家每年接待來自世界各地的旅遊者近千萬。目前，世界三大遊客發源地是北美、西歐和日本，而歐洲、美洲和亞洲太平洋地區是世界旅遊的主要目的地，佔國際遊客總數的百分之九十五以上，其中歐洲佔百分之七十，美洲佔百分之二十一，亞太地區佔百分之三。世界銀行預測，在未來一段時期內，國際旅遊將維持目前蓬勃發展的局面，而中南美洲、加勒比海及地中海沿岸發展中國家的旅遊業，仍將有長足的發展，前景極其廣闊。有關人士估計，到公元二〇〇〇年，美洲地區不僅成爲重要的旅遊區，也將成爲遊客輸出地，外出旅遊的人數比現時增長兩倍。

目前，中南美洲不少國家把旅遊業視爲新興的經濟部門，稱之爲「無煙工業」，旅遊業日益成爲各國外匯收入的重要來源之一，一些加勒比海島嶼小國的旅遊收入，甚至高踞本國外匯收入來源的首位。據統計，一九七七年，牙買加、墨西哥和巴拿馬的旅遊業收入分別佔本國外匯收入的百分之二十、百分之四十和百分之六十。海地和哥倫比亞的旅遊業收入也在本國外匯收入中分別居第二、第三位。在巴巴多斯、格林納達和巴哈馬，旅遊業收入在國民生產總值中的比重分別高達百分之二十七、百分之三十五和百分之七十。

旅遊業的發展促進了城市建設、交通運輸、手工藝等一些經濟部門的發展，中南美許多國家大力興建旅館、酒店，修築公路、機場，開闢療養地和娛樂場所，改善城市衛生和服務系統，維修和美化名勝古蹟區，從而推動了國內的生產和建設。再次，由於旅遊業需要大量工作人員，爲當地勞動力提供了就業機會。墨西哥現直接從事旅遊業的人數達三十二萬，佔全國經濟自立人口的百分之二點五；巴巴多斯和巴哈馬旅遊業從業人員，分別佔經濟自立人口總數的百分之十七和百分之六十。

現在，中南美洲各國的旅遊組織正加緊進行有系統的策劃、宣傳、市場調查，準備進一步發展的條件，以迎接世界旅遊業新高潮的到來。

甘草多途用

黑的稈狀植物，小心地儲藏在墓裏。經研究後，證實是甘草，而且質地完好。在古埃及，甘草常用以調製怡神飲料，而且很受歡迎，所以達官貴人都用它做陪葬品，以便來世使用。

甘草如今另有許多用途，除了入藥和調味以外，在工業方面也需要它。例如，將流質的甘草混合劑噴在煙葉上，可令製成的香煙比較醇和。當石油焚燒時，使用甘草泡沫（一種又稠又白的東西）是對付方法之一，因爲當它受高熱時，會像巨浪般撲向火焰。

咳藥，神經補劑、血液清潔劑等，都要用甘草。

發掘法老墓的考古學家，往往會發現一堆長而

蘆溝橋的石獅子

中國不產獅子，名勝古蹟之處却多獅子石刻，例如蘆溝橋上的石獅子，以數量特多和雕工精細著稱。但蘆溝橋的揚名於世却另有更重要的原因——它是「七七事變」爆發的地方。

蘆溝橋位於北京廣安門以西約卅里之處，橫跨永定河（古稱蘆溝）兩岸。由於這裏位處要衝，早在戰國時代便已有人在河上建築一道小橋，作爲出入北京城的交通孔道，以後一直沿用了千多年，到金代（公元一一八九年）才改建爲石橋，稱爲廣利橋或蘆溝橋。此橋的建築工程至一一九二年才完成，迄今已有七百多年的歷史了。橋身是用白石砌成的，全長二百六十餘公尺，橋面寬闊，共有十一個橋拱。建築工程浩大，橋下的涵洞卷門是用「插架法」建成的，異常堅固。

蘆溝橋在清朝康熙年間（一六九八年）曾經重修，橋畔有兩幢石碑，其中一座即記載整修的經過，另一座則是乾隆皇御筆所題「蘆溝曉月」的四字碑刻。蘆溝橋景色怡人，尤其當新月東升時，滿天金光，更顯得壯麗，故有「蘆溝曉月」的美譽，爲昔日燕京八景之一。

排列在欄杆兩旁的石獅子，是蘆溝橋的最大特色。橋上有一百四十根雕刻的石柱，每根柱上都有一隻蹲伏的石獅，每隻石獅子的身上和脚底又各有若干隻小獅子，數目不一，姿態也各異，有的凝視，有的昂首，有的蹲坐，有的側臥，但都雕工精細，形象栩栩如生。蘆溝橋上究竟有幾多隻石獅？一直是人們談論的話題。由於大、小獅子混集，不易準確計算，每個人計算出來的數目均不相同。多年前，一個考古隊專門仔細勘查後，終於得到答案：總數是四百八十五隻，有四種不同位置，計欄杆柱頭有二百八十一隻，望柱頭有一百九十八隻，橋東端頂端欄杆當抱鼓石用的有兩隻，華表頂上也有四隻。這些石獅，分別是金、元、明、清各時代的作品，反映出歷代雕刻工藝的特色。

蘆溝橋是中國近代史的一個重要見證。提到蘆溝橋，總會想起「七七事變」。一九三七年七月七日，日軍侵佔了中國東北三省後，欲更進一步吞併全中國，炮轟蘆溝橋，蓄意挑釁。然而，此舉激起中國全民同仇敵愾，揭開八年抗戰的序幕。史家將這次事件稱爲「蘆溝橋事變」。

幌眼過了四十二年，蘆溝橋的烽火早已熄滅。但橋上的石獅子仍舊屹立橋頭，彷彿向世人述說它的不平凡經歷。

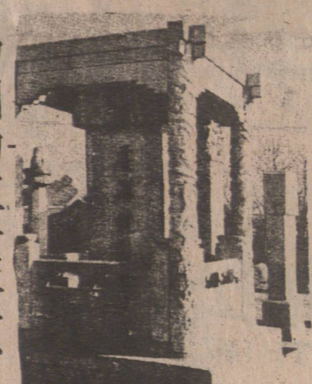

乾隆皇御筆的「蘆溝曉月」碑

中國的三大平原

中國的平原面積約佔全國總面積的十分之一左右，約有一百多萬平方公里。它們是中國的主要農業區，也是人口稠密、城市最多的地區。

中國主要有三大平原，即東北平原、華北平原、長江中下游平原。每個平原面積大小相近，都在三十萬平方公里左右。

東北平原位於大、小興安嶺和長白山之間，是中國最大的平原，南北長約一千公里，東西最寬處約四百公里。它主要是由松花江、嫩江和遼河冲積而成。它包括中國東北隅的三江平原（松花江、烏蘇里江和黑龍江會流地區）、東北平原盛產大豆、高粱、小麥、甜菜、亞麻等，是著名的大豆產區。

華北平原位於黃河下游，主要由黃、淮、海等河流冲積而成。黃河橫貫華北平原中部，把這個平原分爲南北二部，以南叫黃淮平原，以北叫海河平原。自古以來，黃河兩岸就是中華民族勞動生息、創造悠久的歷史和文化的地方。華北平原是中國一個重要的農業區，盛產小麥、棉花、芝麻、花生。

長江穿過川鄂交界的巫山，進入長江中下游平原。整個平原分中游平原和下游平原兩部份。中游平原包括兩湖平原和以鄱陽湖爲中心的湖濱平原。長江中下游平原有個顯著特點是湖泊衆多，水道密佈，盛產稻米、棉花、小麥、油菜、苧麻、蠶絲等

哀謝

先嚴諱健民字善燦林公府君開平赤水林屋村人痛於本年八月四日在雲哥華埠中央醫院逝世積閏享壽八十有一歲不孝等隨侍在側親視含殮遵禮成服經於八月九日假座暗士黨殯儀館舉行治喪祭禮隨即出殯歸土安葬於科士蘭墓園荷蒙各宗親戚友惠贈花圈賻儀親臨執紼素車隨送隆情厚誼投存均感謹此哀

未亡人方氏
孤子發瑞
發曜
媳婦司徒氏
譚氏
孤女如球
男孫志偉
國平
國立
國藝
女孫惠美
外女孫鳳桃
若梨
外孫壻甄炎牛
余文能
外曾孫女淑均
外曾男孫耀新

謝

厚惠芳名　恕不臚列　祈爲見諒　同叩謝

雲埠超級市場出讓

有停車位廿多個，每年生意額一百廿多萬，有意營此業者，請親移玉步到：6580 FRASER ST 與劉先生接洽。

跑車出讓

CORVETTE跑車黑色及金漆一九七三年三五〇LTI。新引擎，新胎，英語電話
日間：九八〇—四一八一
夜間：三二五—一九四五
GRAHAM

西餐館出讓

市中心旺區，座位九十餘，有酒牌，短鋪數，每日生意四百餘，一切生財用具冷氣機齊備，開價只五萬餘，如有意下午四時後電話683-3527李太。

外賣餐館出讓

梳利埠地區適中，近住宅區，生意平穩，有長批有發展，取價六千九，合意者請四時后電：五八五七二四二

徵婚

現居中國貌美嫻淑少女，徵忠實男性，年廿五至卅七歲，五官端正，體健，有職業，女方來加一切費用，不須男方負責，有意請半身全身相片各一，合意者約洽函 MR PAK HOK SIT 4759 E HASTINGS ST. BURNABY B C

平大料布

星期五　八月十七日　下午二時至九時
星期六　八月十八日　上午九時至下午五時
由工廠直接出售最新秋季衣料，平至半價以上
地址：煤氣城水街55號3樓
3RD FL. -55 WATER ST. GASTOWN（現金交易）

超羣麵家

地址：喜士定東街343號（邵氏戲院側面）
電話：684-4023

▲本期特價粥麵
鳳凰三絲粥
爽滑腰潤粥
清牛湯麵
腰潤湯麵
以上各種特價粥麵一律 $1.25

▲本麵家另設各種特色麵食如下：
新鮮正牌蝦子麵
全蛋伊麵
正宗魚蓉麵
上海湯麵

本麵家馳名各種特式粥品，麵食，每期推出特價粥麵，敬請留意。
本店歡迎外賣，電話送到。
營業時間：每天中午十一時至凌晨二時。

DESIGN INSTALLATION SERVICE

CLAYTON WONG
D.S. CLAYTON LTD.
ELECTRICAL CONTRACTORS
PHONE 254-9611
323 SEMLIN DR VANCOUVER B C V5L 4H9
Member of E. C. A. B. C. and N. E. C. A.

電器有問題嗎？我們有很多爲你服務的方便處爲你設計，更爲你按裝有電動暖氣機，自動防火鈴裝置，緊急照明燈裝置，光管平到你笑，請撥電話詢問：二五四—九六一一。黃聰先生

庚利公司
GANGLEY TRADING LTD
Import-Export　Wholesale-Distributors
777 BEATTY ST. VANCOUVER, B.C.
Phones—687-2651—687-2652

專營國產商品
大量進口批發
全加總代理：
中國冰霜大明蝦
梅林牌罐頭蘑菇
象山牌罐青刀豆

開卷益

大漢公報訂報廣告請撥電話 685-8941

一份內容不同的報紙
內容由印刷
我們不斷在改進
廣告由設計
我們更力求精美
如果您還未有訂閱
現在就是時候了

菓舖出讓

西區大街，環境生意好，前舖後居，有意請電七三三—六五二三

唐人街餐館出讓

因人手缺乏，割愛出讓，請電話669-7325