陰法唐到西藏八縣落實農牧經濟政策

指出西藏生產發展緩慢歸咎於一哄辦公社 今後建立生產責任制包產到戶禁吃大鍋飯

西藏自治區黨委代理第一書記陰法唐，最近在下鄉了解落實中央對西藏工作的指示時說：農村、牧區在落實中央和自治區制訂的一系列經濟政策中，要着重抓好農牧區建立健全各種形式的生產責任制，切實克服西藏長期存在的吃大鍋飯的傾向。

陰法唐這次下鄉調查，走訪了山南、日喀則地區八個縣的一些不同類型的社隊，他强調今後工作的中心，是要逐步把適應西藏農牧區各種情況的生產責任制建立和健全起來，充分調動廣大羣衆的生產積極性。

陰法唐說，西藏民主改革前長期處於封建農奴制社會，生產力非常落後；民主改革後剛辦了幾年互助組，個體經濟還沒有得到充分發展，就一哄而起，普遍辦起了人民公社，生產關係超越了生產力發展的水平。這是西藏生產發展緩慢的主要原因。

陰法唐根據西藏生產落後、居住分散、交通不便等特殊情況，認為西藏的生產責任制要比別的省區更放開一些，生產隊和生產組的規模要更小一些，羣衆的生產與個人的物質利益要結合得更直接，更密切一些。具體來說，生產隊的規模，一般以二十戶左右為宜，過大的要分開劃小；已經實行聯產計酬責任制的，如果生產搞得好羣衆又不同意改變的，可以繼續實行，但作業組對社員個人也要實行按勞分配；羣衆生活困難的落後隊，可以包產到戶，也可以借地到戶或攬口糧田。在分配上，可以實行超產獎勵，統一分配，也可以實行生產歸己，集體只提取留成，這是在集體所有制不變的情況下採取的幾種生產責任制形式，有的地方生產十分落後，或者特別偏僻分散，確實不適於辦集體經濟的，也可以變更所有制，允許攬互助組或單幹。

陰法唐指出，西藏所以要强調建立健全生產責任制，是從有利於貫徹休養生息這個總的方針來考慮的，目的是使一部分人先富起來。實行責任制後，對那些少數缺少勞動力的困難戶，也要制訂一些具體政策，保證他們的生活也有所改善。

天津婦人生下怪嬰

兩個頭兩呼吸系統 一頭呼氣時另一頭吸氣

新華社稱：天津一個婦女生下一個兩頭嬰。該嬰有兩個呼吸系統、兩個胃、一顆心臟，一個肝，一個脾臟。一個頭呼氣時，另一個頭吸氣。

護士給該嬰左臀打針時，左頭哭。當餵左頭的咀時，右頭哭。

該嬰是八月十六日生在天津一家軍醫院，重七磅。醫院正照顧他，以能讓科學家研究。醫院拒絕透露其父母親的姓名。

北京一醫生精於治燒傷

新華社稱：北京積水潭醫院四十多歲的醫生沈祖耀與其同伴精於治療燒傷。今年年初，他們發明一種新的治療燒傷的方法，就是移植表皮血管，以大血管來幫助長表皮。

他們在四宗失去耳朵的案中成功施行上述新方法。具體方法是將表皮血管移植到皮下另一側部位，逐漸生長新皮，再將新皮植到燒傷部位。

江華强調嚴格依法 黨委批案必須取消

據今天出版的《中國法制報》報道：最高人民法院院長江華八月四日在北京市刑事審判工作會議上談貫徹實施刑法、刑事訴訟法問題時强調指出，當前重要的就是嚴格依法辦事。他說，嚴格依法辦事，就是依照刑法、刑事訴訟法、人民法院組織法等法律，獨立行使審判權，真正實現憲法和法律賦予審判機關的使命。審判刑事案件，一律要按照刑法定罪量刑。一切刑事審判活動，都要遵守刑事訴訟法的規定。

江華說，中央對加强社會主義法制十分重視，發了《中共中央關於堅決保證刑法、刑事訴訟法切實實施的指示》。這個文件有極大的針對性，針對至今嚴重存在的舊社會遺留下來的封建主義、官僚主義、特權思想、家長制作風，認為法律可有可無和以黨代政、以言代法、有法不依等錯誤思想和作法，以及林彪、「四人幫」推行極左路線，瘋狂破壞民主和法制的流毒。

江華說，中央文件決定取消黨委審批案件的制度，這是關於黨委領導司法工作方面的一項重大改革。在新的歷史條件下，黨委審批案件的制度已經沒有必要，必須取消。

七個月輸出一億多美元 廣東輕工出口增加

順德鏈條銷美國 石岐產飛輪銷西歐

今年頭七個月，廣東省輕工業品外銷出口金額逾一億美元，比去年同期增加四成多。其中自行車內胎、勞動手套、紙製品、捲筆刀和塑料製品，出口額均比去年同期增長一倍以上，電風扇、自行車零件、球鞋，以及陽江鑽石牌小刀、廣州虎頭牌電筒等名牌產品的出口量都顯著增加。

今年廣東輕工業生產形勢很好，上半年產值比去年同期增長一成半，外貿部門收購的輕工業品比去年同期增加三成。不僅出口貨源充足，而且有不少出口的輕工業品質量有所提高。廣州出產的搪瓷雜件原來款式比較單調，今年改進了造型，花款增加，受到東南亞、非洲等地區客商歡迎。肇慶、順德等地出產的鏈條，擴大了用途，產品遠銷到美國。中山石岐鎮出產的自行車飛輪提高了質量，價格降低，今年首次進入西歐市場。

廣東的塑料原料以往依靠進口，近年來隨着石油工業的發展，塑料原料已能自給。今年以來，廣東生產部門結合國際市場的需要，出產了大宗的塑料編織袋、塑料薄膜、尼龍繩等塑料製品，使塑料製品的出口量激增數倍。

上海市職工與自費旅遊

（北京消息）「中國新聞社」報道：上海越來越多的職工利用廠休和各種假節日，參加自費旅遊。據上海旅行社的統計，該社自去年開張營業以來，已接待了四萬五千多人，其中絕大部分是工廠、商店、機關、學校的職工。

上海旅行社目前已開闢了三十八條通向全國各地的旅遊綫路。旅遊者可以到杭州、蘇州、揚州、廬山、黃山、武夷山、長江三峽和北京、重慶、西安等地參觀遊覽。

上海旅行社還為青年男女旅行結婚開設了旅遊專車，旅途中，從吃、住到遊覽都作了特殊的安排，頗受歡迎。

台灣就業人員素質不斷提高

（台北消息）——聯合報一道，台灣省教育廳發表的一項調查資料指出，近十年來，台灣地區就業人數增加了百分之五十，就業人員的教育程度也顯著提高。十年前，國小以下程度佔就業人數的百分之七十三點八五，截至本年一月底止已降為百分之五十二點七二，而高職（含高中）程度者，則自十年前佔總就業人數的百分之八點七四，驟然提高到百分之十九點二六。這顯示台灣省產業確已由「勞力密集」邁向「技術密集」。

根據前省勞工調查所編印的「台灣地區勞動力調查報告」及行政院主計處編印的「中華民國勞工統計月報」指出：本年一月的統計數字之中，國小以下程度已降為百分之五十二點七二，國中自百分之十二點二六提高至百分之十八點五四，高職自百分之八點七四提高至百分之十九點二六，專科以上程度則自百分之五點一五升高至百分之九點四八。

中國出口服裝展成交額打破紀錄

時裝模特兒表演受讚賞

歷時二十天的中國出口服裝洽談會二十日在上海閉幕。這屆交易會成交金額比原定計劃增加百分之六十二，比歷史上成交額最多的一九六六年增長了三十多倍。

由中國紡織品進出口總公司主辦的這屆洽談會，經營的出口商品品種是建國以來最多的。其中有以棉、毛、絲綢、化纖混紡織物為面料的各種梭織、針織服裝，以及毛浴巾、床上用品、手帕、線帶等十多個大類的商品，上萬個花色品種。這些品種有的按國外來樣生產，有的是自行設計的，美觀大方，新穎別致，適應國際市場的新潮流，客商十分歡迎。

遠道來到上海的國外客商有：美國、新加坡、意大利、法國、英國、澳大利亞、加拿大、科威特等三十七個國家和地區的一千五百多人，與一九六六年那屆交易會比，地區增多，人數增加近三倍。部分客商是會期中趕來的。

這次出口服裝洽談會期間，舉辦了時裝表演。十七位身材健美的男女模特兒和十名天真可愛的兒童表演者，身着各式服裝向來賓介紹我國出口服裝基本面貌和工藝水平，贏得了與會者的讚賞。

慣偷盜竊故宮「珍妃之印」 陳銀華被判無期徒刑

（北京消息）「中國新聞社」報道，北京市中級人民法院八月十二日上午公開宣判陳銀華盜竊「珍妃之印」一案，依法判處陳銀華無期徒刑，剝奪政治權利終身。

陳銀華盜竊的「珍妃之印」是清光緒皇帝的妃子珍妃的金印，淨重十三斤六兩，是用八成金製作的。印為正方形，高三點四厘米，十一點六厘米見方，呈平台。印的平台上站着一隻頭尾類似龍的龜，高八點二厘米，印模為陽文篆字，有滿、漢「珍妃之印」各四個字。這塊金印是了解清代宮廷制度的重要文物，陳列在故宮博物館的珍寶館之內。

陳銀華是湖北省應山縣人，現年二十五歲。今年二月一日，陳銀華流竄來京。上午，他去故宮博物院窺測了作案路綫，選定了盜竊目標。隨後，去商店購買了改錐、背帶等作案工具。下午，陳銀華潛入故宮，隱藏在珍寶館附近，閉館後，陳銀華撬開窗戶進入館內，盜走了「珍妃之印」。就在陳銀華作案的時候，安裝在珍寶館內的報警器將情況報告了值班人員。值班人員立即通知有關部門，保衛人員很快包圍了珍寶館，陳銀華當場被擒，所竊金印亦一併繳獲。

陳銀華一九七九年因盜竊罪被判處有期徒刑四年，他在勞改期間，于同年十月脫逃。之後，陳銀華流竄于湖北、河南和河北省，盜竊銀行、部隊、機關、工廠、商店等達三十餘次，共盜竊人民幣二千五百餘元，手表三十二塊、毛綫二十餘斤以及被面、床單和各種衣服共二百餘件，價值五千餘元。陳銀華在流竄作案期間，被公安機關兩次抓獲；他兩次潛逃，繼續作案，并盜竊了國家珍寶，情節嚴重，性質惡劣，危害很大。

中國消息

穗東方賓館裝電子新設備 在房裏可直接與香港通話

（北京消息）「中國新聞社」報道，中國引進的第一套存儲程序控制時分全電子電話交換機，八月一日起在廣州最大的東方賓館開始使用，如今，賓館旅客在住房內可以直接自動呼叫香港電話。

這套設備是美國貝爾系統西方電器國際公司的產品。它是把電子計算機技術應用在通訊設備上，從事通訊和管理等一百多種服務項目。東方賓館啓用這套設備後，管理人員可以通過它隨時了解哪個房間是否已有住客和打掃衛生等情況，旅客要早起趕車、船、飛機，只要把時間存入交換機，到時房內電話就會響鈴叫醒人，十五分鐘內，可以叫醒四百間客房的旅客起床，還可以為旅客結帳。在通訊方面，除了一般通話外，有應答保持、留言信號、呼叫轉移，還能三方、六方同時通話。

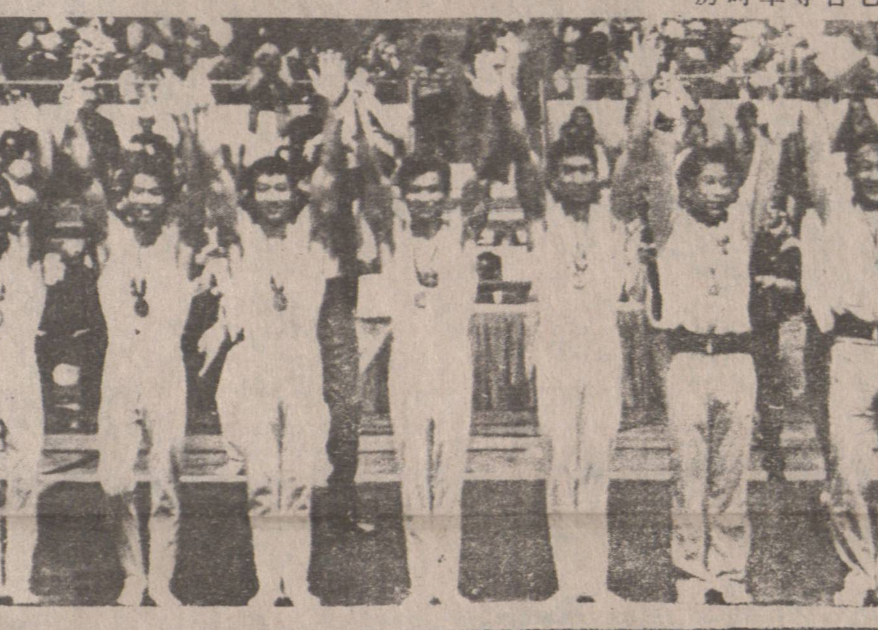

體操男隊奪標

⇦⇩在美國哈福舉行的國際體操邀請賽中，中國大陸的男子隊在星期四奪得隊際冠軍，日本亞軍，美國季軍 左圖中國隊領獎後齊齊舉手 下圖日本的具谷獲得男子個人全能冠軍 今次比賽為期三天，由十一個抵制莫斯科奧運會的國家參加（美聯、合衆）

接濟大陸親人 台山僑匯大增 創下最高紀錄

台山縣今年七月間從香港收回三筆外匯資產，總數達三百三十六萬港元，而該縣上半年為歸僑、僑眷調回的國外財產亦有二百八十萬港元。

南方日報八月十八日報導，今年以來，台山縣僑匯收入持續上升，上半年收匯實績比歷史上最多的七九年同期增長百分之十一點三六。

聯合國糧食組織在北京和無錫縣助建種子加工廠

（北京消息）「中國新聞社」報道，聯合國糧食組織援助中國建設的一個現代化種子加工廠，八月十二日在北京市郊區通縣投產。另一個種子加工廠七日已在江蘇省無錫縣投產。

這兩個種子加工廠，是根據「中華人民共和國農業部」與「聯合國糧農組織」簽訂的一項協定而建設的。設在通縣的加工廠，加工玉米、小麥、水稻種子；設在無錫縣的加工廠，加工水稻、小麥種子，這兩個種子加工廠自動化程度高，每小時能分別加工五噸種子。

華隆有限公司
WAH LOONG LTD.
1490 FRANCES STREET, VANCOUVER, B.C.
大量進口 唐山什貨 代理香港 冰霜凍蝦 酒樓用具 遠近寄貨
專營批發 罐頭海味 新華海產 靚龍蝦尾 一應俱備 無任歡迎
地址：加拿大溫哥華法蘭士街一四九〇號
電話：二五五一六〇一〇 二五五一六五七一 二五五一六五七二

簡業存旅行社
Gunn's Travel Ltd.
438 MAIN STREET — VANCOUVER, B.C. CANADA V6A 2T4
PHONE 685-2235 685-2236
本社經營旅行事業，經驗豐富，忠誠服務，專售國內外各種機票，辦理中國旅遊觀光，東南亞及世界各地遊覽代辦出國護照及旅行手續。

新穎髮型設計廳
喜士定東街六十八號
電話：688-9042
新張優待僑胞電髮特價十五元。專為女界服務
多謝余健先生代我倆位設計髮型。名園夜總會演唱歌星 楊柳青 歐陽雲鳳 致謝

Seymour Collision Ltd.
1340 Seymour St., Vancouver., B.C. V6B 3P3
Tel:682-1804
斯毛修理汽車
凡有撞汽車意外發生，緊記登下對方姓名汽車牌號數，發生地點，本廠願為閣下辦理各種修車手續，為着便利僑胞起見，延長時間出七時半至六時半為衆服務。
經理人：林蔭棠，馮紺炘啓

均安旅行社
Quon On Co. Ltd.
Room 203-611 Main St, Vancouver B.C.
Telephone: 681-1025-681-2733
本號經營旅遊事業歷史悠久經驗豐富如有委托服務週到
▲代理各航空公司飛機客票 代理詩晏亞火車票 代理輪船及巴士票 代辦出國護照旅行手續

英皇電器修理工程
合格牌照，新裝電火，免費估價，電器修理。日夜應命。
電話二九八一五八七八余鴻智洽

名園大酒家
餐廳三層 名厨主理 華筵喜酌 大小宴會 星期美點 七天營業 晚飯宵夜 豐儉隨意 歌星樂隊 每晚演唱
夜總會 歐陽雲鳳小姐 蕭麗兒小姐 陳秋華小姐 聯合演唱
電話六八三一四七二二

美建雪櫃電器服務部
（全天候服務）
TEL. 434-1730
一般餐業，雜貨店及家庭各種電器，冷雪櫃，電爐，精修保養。誠懇為僑胞服務，取費低廉，服務迅速。電話四三四一一七三〇

驗眼專家 李興捷
安省滑鐵盧大學視光系博士
辦事處：喜士定東街二百五十三號 Anthony Lee, O.D. 253 E. Hastings St.
電話：687-1018
辦公時間：星期一至星期五 上午九時半至下午五時半 星期六：十時至四時

片打花舖
喜士定東街五二九號
Pender Florist
529 E. Hastings Street
Vancouver, B.C. V6A 1P9
Tel. 254-1113
本號專營 盆栽時花 結婚花球 新型設計 花籃襟花 花圈花牌 僑胞光顧 無任歡迎

遷鋪新址啓事
蓮花電髮所隔隣

昌記裝修油漆公司
承接泥水木工傢私等各大小工程 忠誠為僑胞服務工作快捷妥當。
電話：二五四一七五〇三 六八七一四〇九四

中山安堂林健龍

占卦四元，算命十元，解譚公簽，解觀音簽，天皇擇日，結婚移居，祝星求運，酬照超幽，每日在：緬街五〇七號二樓九號室候教，即帝國銀行隔鄰，入門口有我相為據，由星期一至星期日中午十一時至下午六時。七天領教。電話預約。
住宅電話：二五四一二八六二

余景輝會計師樓
專業服務
會計，審計，稅務，商業，產業管理及諮詢。
地址：雲高華片打東街二百號二〇三室（緬街夾片打街）
辦公時間：星期一至五上午十時至下午五時半
電話：669-4406

鐘位搬運
安全快捷 收價相宜
搬運時間：逢日晚上，週末日間，請一天前電話預約。二五二一三六六一
電話時間：週日六時后，週末早上。

修理安裝電視電爐
專門修理，安裝電視，電爐及各種家庭電器用具。
電：二五五一三四八六（晚六一九時）陳

加拿大駕駛學校
請電：434-1887岑先生437-9195
京士威2183號
由岑培源君主辦，曾任教於香港及加國十餘年，師資優良，經驗豐富，捷法速成，教以致用，指導考筆試及的士牌照等，歡迎補鐘及租車考牌特價課程$138八小時免費接送，時間任擇。
學 男女教師 轉波車或自動波車 任君選學
誠聘
本校為對僑胞提供更優良服務起見，除添置新車外，并高薪經驗男女教師，長散工任擇，有意者請電岑培源約見。

LUCKY REALTY LTD. (604) 273-0141
6260 No. 3 Road, Richmond, B.C. V6Y 2B3
ANDY CHAN, B.A.Sc. 陳以諾
RES. 263-9861
▲DONUT & COFFEE SHOP 近STANLEY PARK・WEST END，旺地點，生意興旺，有長和約，開價二萬。
▲一〇八二CANSO CRES列治文，五房二廳，雙車房，二千五百餘尺，開價十三萬餘。
▲一〇八六〇CANSO CRES列治文，五房二廳，熱水暖氣，二千四百餘尺，特點多，開價十三萬餘。
▲列治文，WILLOWFIELD DR. 77×103，兩年新，二千餘尺，四房，近學校及巴士，特點多，開價十八萬九千餘。
▲北溫哥華餐館急讓，六十五座位，酒牌，中西餐，月入萬餘元，工作時間小，開價六萬元

亨記油漆
電話：874-6198
專門承接 內外油漆 牆紙牆畫 浴室花磚 土庫間格 免費估價

榮記
專釘屋頂瓦仔
承接內外油漆
電話：253-6055

嘉寶園藝服務
GABO GARDENING SERVICE
專門植樹、移樹、修剪、遷移不要花木，花園清理，剪草，防止青苔及雜草，庭園美化。請電：八七三一八一七七