天津塘沽新港

塘沽新港位於渤海灣的西岸，在北京東南一六〇多公里，為華北地區的重要港口之一。年吞吐量為一千多萬噸，其中外貿進出口貨物佔百分之七十。

遠在三百多年以前，天津地區已經是一個有名的貿易港口。一九三九年開始建新港，到了一九四五年才建成五個泊位，只能停靠五千噸以下的船舶，設備也很簡陋。

新中國成立後，新港先後進行了四期建港工程，目前已有二十六個貨運泊位，最大的可以停靠三萬噸級的海輪，並建起了集裝箱碼頭、雜貨碼頭以及國際客運碼頭。

隨着我國經濟建設事業的發展，新港也在不斷發展，機械化程度逐步提高，主要作業都已經使用機械操作。現在，通過新港運出的物資，已到達一百多個國家和地區。當年孫中山先生把塘沽建成北方大港的宿願，在新中國實現了。

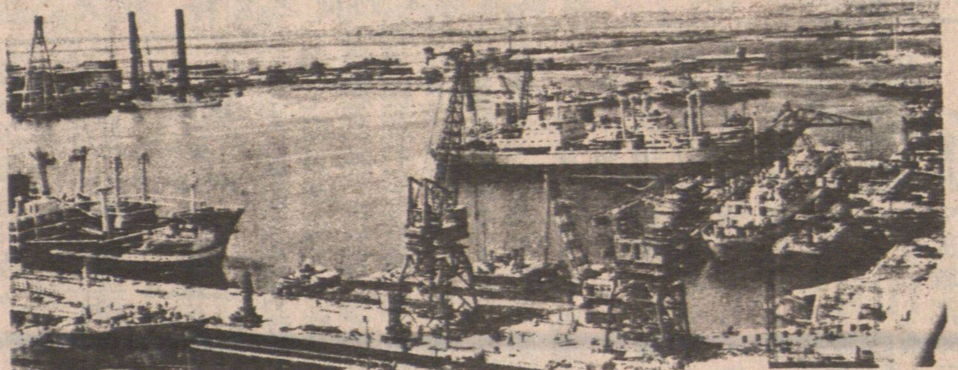

▶繁忙的塘沽新港碼頭一角。

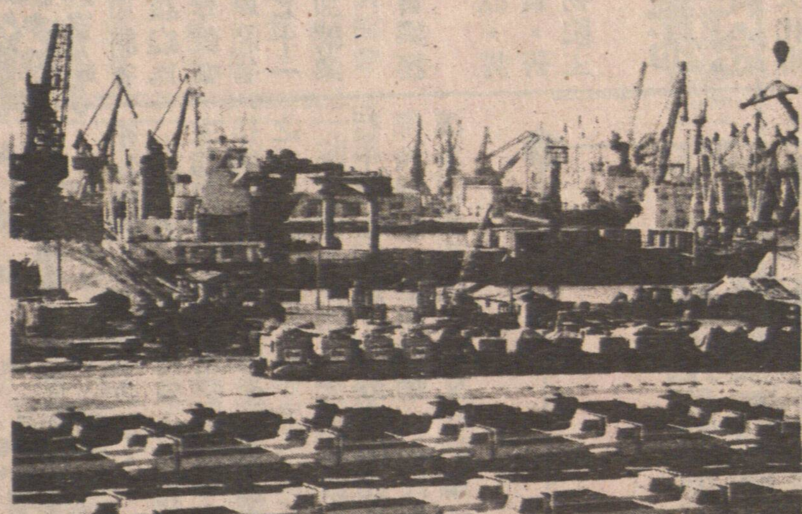

▶建造和修理萬噸巨輪的新港船廠。

▲青年氣功師高榮祥。

▲青年氣功師高榮祥，表演「雙手拉磚」節目。普通的青磚，他握住兩端，等運足氣後，輕輕一拉就成了兩段。

▶青年氣功師高榮祥表演「八車分身」。表演時，用八輛摩托車拉他的頭、手、脚。八輛摩托車開動時，共有三千六百公斤的拉力，但對他毫無作用。

氣功師高榮祥

中國貴州省的烏蒙山區有一位叫高榮祥的青年氣功師，練了一身硬功夫。他表演的「八車分身」、「雙手拉磚」、「風灌耳」、「氣噴鋼球」和「生吞活蛇」等節目，觀衆絕為讚賞。

高榮祥今年三十一歲、煤礦工人，自幼嗜武術，八歲開始練氣功。他曾向中國著名武術宗派的少林派名師學過武藝。

名人睿語

只有在自由接受的工作中，才有尊嚴。——卡繆

應當活像永遠活下去那樣工作，但要彷彿今天就可能死去似的生活。——佚名

除了辛勤工作以外，我別無其他的成功訣竅。——特納

艱苦的工作和快樂，原本是相反的，但在一種必然的關係上却聯繫在一起。——利維

我們工作，不是只希望使自己的口袋裝進更多的錢，而是要使自己所知道的變得更多。——哥倫比亞諺語

勤工出巧匠。——同上

遲做總比不做好。——同上

工作能證明誰做得好。——同上

懶人做工作，越懶越費力。——同上

造化是一個忠實的供應者，但它只把「報酬」給予努力工作的人。——伯格曼

有事情做的人，從無多餘的空閒。——凱特林

泰報評述大馬蘇諜案

說克格勃頭子沉迷酒色，為了貪戀酒色，醜態百出，導致案件被偵破。

較早時在馬來西亞揭發馬赫蒂爾新總理的政治秘書與蘇聯大使館三名人員勾結組成的間諜網，可以從外交官間諜陶醉於南國情調和沉迷於酒色等輕易地得出線索。東南亞報紙既指責蘇聯的所作所為，同時又認為，這是一宗奇案，情節比小說還要曲折離奇。

馬來西亞公安人士坦然指出，蘇聯克格勃間諜、二等秘書羅馬諾夫喜歡醇酒與美人，連身為間諜的事情也忘記得一乾二淨，這是與此案能夠被偵破直接有關。由於他暴飲，連與馬赫蒂爾新總理的政治秘書斯蒂克會晤也引起困難。據說，他經常遲到，而且屢次搞錯赴會的場所。由於爛醉如泥，因而他多次搞到必須用附有蘇聯外交號碼的汽車將他載送離開現場。從馬來西亞公安當局所拍攝的照片，也可以看到羅馬諾夫從外交官專用汽車，以蹣跚的步伐，走到斯蒂克所乘汽車的鏡頭。

另方面，據公安人士消息，雖然斯蒂克處設有克格勃所給予的高級訊號裝置，但羅馬諾夫經常疏忽大意，打電話與自己重要的爪牙斯蒂克聯繫，並以誰人也知曉的盲詞來決定秘密會晤的日期。斯蒂克當然察覺到羅馬諾夫這種做法的後果是可怕的，是作為一個間諜不應有的行為。但是，由於蘇聯的金錢利誘，所以就繼續接觸下去。

這樣一來，就有人說這是「比小說還要奇妙的事實」，即使是間諜小說的巨匠，為避免小說的評價下降，於是就編造出一些不想編造的情節出來。羅馬諾夫一開始就要求從斯蒂克所取得的豐富情報報酬，索取巨額的回佣。看來，羅馬諾夫因沉迷於酒色，必須大量揮霍金錢。結果是斯蒂克的上司馬赫蒂爾醫生就任新總理，也就是斯蒂克的報酬增加的時機到來。羅馬諾夫於是說甚麼開支增加，必須取悅大使館內的克格勃波士，向斯蒂克索取一半的報酬。

此外，被問及蘇聯間諜在馬來西亞有沒有犯罪，治安當局人士這樣間接回答說：「由於他們笨手笨脚，這一蘇聯間諜事件簡單地處理了。但我們感到蘇聯間諜尚未一網打盡，而感到困難。」

蘇聯這樣在馬來西亞總理身旁佈下間諜，進行干涉內政，恰恰是在聯合國於紐約召開柬埔寨國際會議、蘇聯藉口柬埔寨內政受到干涉而予以杯葛之際被揭發出來的。

檀香山 温哥華 檀香山 温哥華 檀香山 温哥華 檀香山

漢宮大酒樓
KINGSLAND CHINESE RESTAURANT
987 Granville Street,
Vancouver, B.C. Tel: (604)687-6675

華麗禮堂 筵開八十
喜慶宴會 最佳場所
百粵名菜 遠近馳名
貴賓廳房 情調高雅
名師主理 星期美點
專門選購 生猛海鮮
晚飯小宴 服務週到
七天營業(例假休息)

利口福飯店
Delightful Food Restaurant
片打街東二百七十七號 電話：六八四・一九一六
營業時間：每日上午十一時至下午九時
逢星期二休息

服務週到
名厨烹飪
正宗粵菜
用料最靚
小宴晚飯
豐儉隨意
馳名燒烤
歡迎外賣

金滿樓酒家
Golden Capital Restaurant
地址：2168 MARINE DRIVE WEST VANCOUVER
(西溫哥華近廿一街娛樂中心對面)
訂座電話：926-6037或926-6038

著名煲仔菜各種鐵板燒
與衆不同
精製名菜 一流廚師
品質超著 選料上乘
服務週到 情調高雅
豐儉隨意 各式宴會
交通方便 地庫泊車
一年四季日日恭候光臨
營業時間：下午四時至十一時
(七天營業)

廣東餐館
KWANG TUNG RESTURANT
粥粉麵飯
精美粵菜
糍飽糕點
掛爐燒烤
名廚主理
歡迎外賣
地址：片打東街一百三十七號 電話：682-1514
137 E. PENDER ST. Vancouver B.C.
經已開張營業

B.C. ROYAL CAFE
PHONE: 681-3953
119 East Pender St. Vancouver B.C.
四時有不謝之花
五節有長春之草
食在秘書賽路
住在大溫哥華
天上人間
雲埠秘書賽路蔡根遂、根璇立正

金馬餅店茶餐廳
溫哥華華埠緬街四一六號
Golden Horse Bakery & Restaurant Ltd.
416 Main St. Vancouver B. C.
V6A 2T4 Canada Phone 683-7262
經已開張營業，時間由上午八時至下午七時。各式麵飽西餅，中西結婚禮餅，精美生日蛋糕。抵食經濟早午餐，香港式會意粉，各種香滑雪糕，各種冷熱飲品，歡迎定購餅券。

國信公司
TRANS-NATION EMPORIUM LTD.
39 East Pender St. Vancouver, B.C.
電話：682-2244
新到大帮
梅林枇杷果
四安雲南普洱茶
南洋五磅波羅角
良友十五安清燉雪耳
台灣五磅罐頭半開竹筍
台灣五磅罐頭竹筍粒
台灣五磅罐頭馬蹄成個
台灣五磅罐頭馬蹄粒
台灣十二安罐頭蕉
自浸藥材海狗鞭酒
▲零沽批發・無任歡迎▼