Eftersänd fri premielista
Spar Edra kuponger
The Royal Crown Soap Co. Ltd.
654 Main Street, Winnipeg

SVENSKA CANADA-TIDNINGEN HAS THE LARGEST CIRCULATION OF ANY SWEDISH NEWSPAPER IN CANADA

Svenska Canada-Tidningen

The Swedish Canada News

ROYAL CROWN SOAP

ARG. (YEAR) 27. LÖSNUMMER 5 CENTS. WINNIPEG, MANITOBA, TORSDAGEN DEN 3 APRIL 1919. LÖSNUMMER 5 CENTS. No. 14

Ungerska revolten gick i lugna spår

Den ungerska revolten gick oblodigt tillväga, och lugn råder nu i Budapest

Samhället socialiseras

Utrikesministern förklarar, att Ungern om möjligt vill ha fred med ententen

Revolutionen i Ungern, för vilken redogjordes i förra numret av S. C. T., synes icke ha framställts rätt av de telegram, som då funnos att tillgå, och som kommo från andra länder än Ungern självt. Försenat har nu ett telegram, daterat den 25 mars, kommit från Ungerns huvudstad Budapest.

I detta telegram heter det, att den ungerska sovjetrepubliken fast etablerat sig samma dag utan oordningar och blodsutgjutelse och med vänskapliga förbindelser med de allierades representanter. Alla utlänningar och utländska soldater befinna sig på fri fot. De brittiska officerarnes popularitet har icke minskats.

Allting i landet har blivit socialiserat, från armén ned till de offentliga baden. Denna reorganisation har utförts med tydligt gillande av de rika och aristokratien lika väl som av de fattiga och lägre.

En röd armé håller på att organiseras på rent frivillig väg, i det tvångsutskrivning upphävdes, så snart sovjetregeringen kom till makten. Armén är snart 100,000 man stark. Soldaterna erhålla $90 i månaden. Officerare utnämnas av en krigskommission och uteslutande efter förtjänst och meriter.

Domstolarna ha avskaffats och ersatts av revolutionära tribunaler, bestående av en ordförande och två män. Alla industrier ha fått order att fortsätta sitt arbete. Speciella komitéer ha tillsatts för att rättvist fördela det knappa råmaterialet. Rekvisitioner från privata familjer äro förbjudna. Spridandet av falska nyheter straffas strängt. Alla titlar och all rang har borttagits. Börsen har fått order att upphöra med sina operationer. De offentliga baden äro öppna för arbetare och barn utan betalning. Alla privata badrum stå även till deras disposition om lördagarna. Hyrorna ha sänkts 20 proc., och lönerna för arbetare ha bestämts till 30 kronor om dagen, 25 kronor för kvinnor och 20 kronor för barn.

Ungerska arbetare i olika delar av landet ha haft möten och ha förklarat sig enhälligt gilla de reformer, den nya regeringen genomfört.

Allt synes nu vara fullkomligt lugnt och fredligt i Budapest. En del plundringar av butiker ägde rum första revolutionsdagarna, men regeringen tog i med hårdhandskarna och lät arkebusera 150 personer, som gjort sig skyldiga till dylika saker.

Enligt ett telegram från Budapest den 26 mars, skulle det vara Ungerns avsikt att om möjligt leva i fredligt förhållande till ententemakterna. Utrikesminister Bela Kuna har yttrat: "Vi äro redo att fortsätta fredliga och vänliga förbindelser med de allierade om möjligt, men vi vilja kämpa för att försvara våra rättvisa intressen."

Från Zürich meddelades emellertid i tisdags, att den ungerska regeringen skulle ha erbjudit Tyskland en allians mot ententen. Även äro rykten i omlopp, att den ryska sovjetregeringen erbjudit tyskarna en allians.

Ungerska regeringen lät, enligt meddelande från Basel i måndags, ha sänt ett ultimatum till den zcecho-slovakiska regeringen, emedan denna i likhet med den italienska regeringen koncentrerat trupper mot Ungern.

Englands arbetaroro skall stillas

Den komité, utsedd av den industriella konferensen, som sammankallades av premiärminister Lloyd George sistlidne februari för att undersöka orsakerna till arbetaroron i England och för att söka lösa frågorna om arbetstid och löner, kommer att framlägga sin rapport vid ett möte av konferensen i morgon, fredagen den 4 april.

Komitén bestod av trettio representanter från arbetsgivare och trettio representanter från fackföreningar. Rapporten innehåller en hel serie av långtgående rekommendationer för att förbättra arbetarnes förhållanden och förbindelserna mellan arbetsgivare och arbetare. Det uppgives, att rapporten antagits ennälligt, vilken anses vara ett gott tecken på möjlighet till mera ro i arbetarvärlden.

Komiténs rekommendationer behandla icke blott arbetstid och löner, utan även arbetsförhållanden, åtgärder för att förebygga arbetslöshet, förkvarhållandet av arbetare under arbetslöshetstid och förbättring av det existerande maskineriet för underhandling mellan arbetsgivare och arbetare.

Komitén rekommenderar ett permanent industriråd för att göra vidare undersökningar för att hålla industrifrågorna under ständig revy och för att giva regeringen råd angående dem.

DET PREUSSISKA KABINETTET

Paul Hirsch är statsminister

Vorwärts meddelade förra veckan sammansättningen av det nya preussiska kabinettet, som följer:

Statsminister, Paul Hirsch, socialist; inrikesminister, Dr. Karl W. W. Heine, socialist; justitieminister, Herr Zehlhoff, centern; kyrkominister, herr Haenish, socialist; finansminister, Dr. Albert O. W. Suedekman, socialist; åkerbruksminister, herr von Braun, socialist; minister för nationell välfärd, herr Stepherwald, centern; handelsminister, deputeranden Fishbeck, demokrat; järnvägsminister, herr Ceser, demokrat.

Jordbruksministern mot fixerat pris

Hon. T. A. Crerar förklarar sig vara emot ett garanterat vetepris för årets skörd

Rekonstruktion i kabinettet?

Hon. N. W. Rowell kan icke upplysa om, huruvida Canada ligger i krig med Ryssland

Frågan om garanterat vetepris har åter varit uppe i Ottawa, och Canadas jordbruksminister, som dock borde ha farmarenas sak om hjärtat, har gjort sig till förespråkare för ett icke-garanterat pris i år.

Underhuskomitén för jordbruk höll i torsdags sitt första sammanträde under ordförandeskap av R. C. Henders. Vid detta möte höll jordbruksminister T. A. Crerar ett anförande, som skulle föreställa ett klarläggande av hans ställning till frågan. Han sade bl. a.:

"Jag står i opposition till fixerandet av ett pris på vete för den kommande säsongen. Jag tror icke, att vi böra taga från statskassan en betydlig summa pengar till bonus för Canadas farmare. Jag förstår till fullo de farmares i västra Canada position, som lidit av dålig skörd under de senaste två åren; men å andra sidan är principen osund, och det skulle falla sig svårt att rättfärdiga något krav på statskassan under nuvarande förhållanden."

Mr Crerar sade, att hela vetemarknaden berodde på förhållandena i Europa. Som dessa i nuvarande stund äro mycket kaotiska, kan ingen med säkerhet säga, hur det kommer att gå. Om stabila regeringar bli upprättade i Europa, kommer en stor spannmålsmarknad att öppnas.

Innan mr Crerar talade, yttrade ordföranden, mr Henders, att han visserligen icke var pessimist, men att han icke ansåg utsikterna för marknadsföringen för nästa skörd mycket ljusa, och han ansåg därför att komiteradе borde noga överväga frågan. Under diskussionens gång uttalade sig W. D. Cowan från Regina i favör av fixerat vetepris. Han sade, att det var en nödvändighetsfråga, icke en principfråga.

Rekonstruktion i kabinettet

Envisa rykten gå i Ottawa, att kabinettet kommer att rekonstrueras. Man funderade redan på denna sak, då Sir Robert Borden reste till fredskonferensen, men uppsköt saken till hans hemkomst. Man tror, att han, när han kommer hem, blir nödsakad att överlämna sin plats åt Sir Thomas White. En svag punkt har påpekats i kabinettet, nämligen att tre ministrar icke ha säte i underhuset. Det kan icke i längden tolereras.

Den sibiriska expeditionen

I tisdags kom den canadensiska expeditionen till Sibirien på tapeten. Hon. N. W. Rowell förklarade, att denna expedition företagits på uppmaning av den brittiska regeringen. Major Power från Quebec önskade veta, om Canada f. n. var i krig med Ryssland. Mr Rowell kunde icke besvara den frågan.

DET BLEV TACKEN

Svenska undsättningskårens organisatörer häktade

Med Sveabolagets ångare J. L. Runeberg, som nyligen anlände till Stockholm från Libau, följde 16 passagerare. En medarbetare i St. D. har haft ett samtal med en av dem, vilken bl. a. uppgav att den lettiska regeringen lätit häkta två framstående svenskar överstelöjtnant N. D. Edlund och d:r G. Hallström, båda som bekant intresserade i den planerade svenska undsättningskåren till Balticum. Anledningen till arresteringen uppges vara den att de båda häktade misstänkas för att ligga i en komplott med syftemål att störta den nuvarande lettiska regeringen.

SLÅR REKORD

Från Stockholm telegraferades i torsdags, att V. Bergström dagen förut slagit världsrekord i skridskolöpning. Han åkte tio mil på 31 minuter och 7½ sekunder, vilket är 37 sekunder mindre än det rekord, som innehaves av John Johnson i Montreal.

ÖNSKA SAMFÖRSTÅND

Enligt en ny arbetaretidning, Daily Herold, London, England, har från den ryska bolsjevikl-regeringen kommit ett förslag till de allierade om samförstånd, så att en rättvis fred må bliva möjlig, varigenom Ryssland omedelbart kan inträda som medlem i nationernas förbund. Sovjetregeringen har även sökt erkännande hos Förenta Staterna.

FLYKTING FRÅN RYSSLAND

Ett presstelegram från Stockholm omtalar att presidenten för allryska unionen av muselmanska föreningar, Sadri Makhoudows, anlänt till Stockholm som flykting från Ryssland, klädd som bonde och försedd med löskägg. Han har uppvaktat amerikanske ministern Ira Nelson Morris och säges utarbeta ett memorandum i förtroende till amerikanska regeringen. Makhoudows säger sig representera 30 millioner muhamedaner i Ryssland.

Mat åt tyskarne

Sverige och Danmark kunna knappt avstå en smörgås åt varje tysk

Betacka sig för sälkött

Chicago Daily News stockholmskorrespondent säger i telegram av den 22 ds att rapporter från Berlin häntyda på att de där ha stora förhoppningar på att Skandinavien skall dela med sig åt Tyskland av sitt överskott på födoämnen. Efter föregående förfrågningar har korrespondenten funnit att Sverige och Danmark tillsammans knappast kunna undvara tillräckligt för att förse varje person i Tyskland med ett ordentligt mål mat. Norges födoämnesförråd äro mera obestämda, men så vitt man vet, så kan landet undvara endast så mycket fisk att det räcker att föda varje tysk en dag.

Dessa tider äro ej att jämföra med tiden före kriget, då Skandinavien hade överflöd på nästan alla födoämnen. Som det nu är, är det gapska magert ställt i Skandinavien, och vissa matvaror kosta i Stockholm från tre till sex gånger så mycket som i Chicago. Man får ta med i beräkningen att Skandinavien först nu börjar erfara en lättnad efter nära två års blockad, vilken har varit fullt ut lika svår som den som uppehållits mot Tyskland.

Utan tvivel tänkte ej makterna på Europa, när de i den i Brüssel fattade överenskommelsen bestämde att Tyskland kunde få köpa sitt månatliga behov av spannmål och fett från de neutrala lika väl som från Amerika och de allierade, ty ingen av de neutrala länderna i Europa kan undvara vare sig spannmål eller fett. Ingen av dem producerar någorlunda tillräckligt med spannmål för eget behov. Holland och Danmark äro de enda neutrala landen i Europa som under normala förhållanden producera överskott av fett, men på grund av att mycken boskap måst nedslaktas, ha de nu ej tillräckligt för eget behov, ehuru Danmark genom ekonomisering av hemkonsumtionen kan avstå en del smör till Sverige i utbyte mot andra varor. Denna kvantitet smör räcker dock ej mer än till ungefär en ounce i veckan åt envar stadsbo i Sverige.

Skandinaviens tillgång på socker, kött, mjölk och specerier har länge varit otillräcklig för eget behov. Vad beträffar fisk och grönsaker, som i överenskommelsen särskilt specificeras såsom tillgänglig för export till Tyskland från de neutrala i Europa, är priset för närvarande så högt att den allmänna opinionen ej tillåter export härav.

Danmark har inga större lager av fisk, likväl kan därifrån exporteras några hundra ton kålrötter och rödbetor. Några andra grönsaker äro knappast tillgängliga för export, då någon trädgårdsodling i större skala ej förekom sistförflutna sommaren. Norge har åtskilliga hundra tusen kaggar salt sill, men det mesta härav har varit lagrat så länge att stora delar av partiet anses vara av tvivelaktig kvalitet. Norge kan dessutom undvara en del mindre smakligt valfiskkött och något torr och saltad fisk.

Sverige har omkring 200,000 kaggar salt sill, som ägarne försöka på allt sätt att bli av med, då de befara att den skall förstöras. Vidare har Sverige 200 ton fruset sälkött, som svenska allmänheten vägrar att äta. Ett överskott av rovor och kålrötter finnes även, närmare räknat omkring 10,000 ton, och som potatisförrådet är tillräckligt, är det ej längre nödvändigt att spara detta parti. Något överskott av andra grönsaker finnes även, dock ej mycket, och ingen färsk fisk utom kanske litet sill.

De svenska ägarna av sälkött och salt sill ha redan gjort förfrågningar hos de diplomatiska auktoriteterna angående export av dessa varor till Tyskland. Ingen export av färska grönsaker kan komma ifråga utan tillåtelse. Exportören måste lägga in ansökan till de allierades krigshandelsnämnd, som i sin tur begär tillåtelse från högkvarteret i London. Även om detta till blockaden hörande system skulle borttagas om ett par veckor, så kommer detta ej att ha någon inverkan på de skandinaviska exportmöjligheterna av födoämnen. De respektive regeringarne bli sannolikt ganska snart tvingade ett begränsa exporten.

ÅLANDSFRÅGAN

På tal vid Mannerheims Stockholmsbesök

Enligt vad finska notisbyrån erfarit har frågan rörande Ålands framtida ställning varit föremål för överläggning vid riksföreståndarens besök i Stockholm. Svenska regeringen har som bekant velat göra gällande, att Ålandsfrågan borde avgöras genom folkomröstning på ögruppen.

Vid dessa överläggningar torde — heter det — från finländsk sida den åsikten ha förfäktats, att anställandet av folkomröstning i och för Ålandsfrågans avgörande icke kan medgivas, vilken åsikt som bekant i Finland kommit till uttryck såväl i lantdagen som bland allmänheten. Någon som helst utfästelse har från finländsk sida självfallet icke kunnat avges, då frågans avgörands beror på lantdagen.

NYA KABINETTET I PORTUGAL

I spetsen för det nya portugisiska koalitionskabinettet står Domingos Periera som statsminister och inrikesminister, meddelades från Lissabon i måndags.

Rättning vänster av skand. socialister

Skand. Socialistförbundets kongress i Chicago klargör anslutning till radikala flygeln

En radikal resolution

Förbundets distriktsorganisationer omläggas och komma att bestå av tre stora distrikt

Skandinaviska Socialistförbundets konferens i Chicago 22—23 mars blev en enastående arbetssuccess och utmynnade i viktiga beslut, säkerligen några av de mest betydande i förbundets historia. Förutom en fullständig omläggning av förbundets distriktsorganisationer, som nu komma att bestå av tre stora distrikt, beslutet om fast anställd organisatör och tryckeriets utveckling i fullt modern riktning, klargjordes förbundets ställning till höger- och vänsterriktningarna inom Socialistpartiet genom att konferensen uttalade sig för den radikala linjen och påyrkar i en resolution att Socialistpartiet går åt vänster till. Till konferensens ordförande valdes Hans A. Pedersen och till sekr. August Berglund.

Den ovan omtalade resolutionen var av följande lydelse:

"De senare stora världshändelserna ha uppdelat socialistpartierna i två vitt skilda riktningar: den reformistiska och den klart socialistiska. Den förra riktningen företrädes av flera av majoritetspartierna i europeiska länder, medan den senare framföres av Sovjetrepubliken i Ryssland, Spartakusgruppen i Tyskland, Vänstersocialistpartiet i Sverige, vänsterriktningarna i Danmark, Norge, Frankrike och flera andra länder. Då det visat sig att dessa reformistiska s. k. socialistpartier arbetat hand i hand med reaktionen, representerad i bourgeoisin och bekämpat de radikala partiernas okompromissande klasskamp, fordrar Skandinaviska Socialistförbundet, samlat i konferens i Chicago den 22—23 mars, att Socialistpartiet i Amerika tager en bestämd ståndpunkt till dessa båda riktningar genom att moraliskt understödja här nämnda radikala partier. Konferensen uttalar som sin mening, att Socialistpartiets nationalprogram icke är tillfyllest för markerandet av en skarp gräns mellan reformistiska och rent socialistiska principer och anser, att partiet vid den kommande kongressen bör revidera detta program så, att partiets ställning till höger och vänster inom Internationalen klart markeras. Vidare fordra vi, att partiet lägger sin verksamhet mera på det socialistiska upplysningsarbetet för att därigenom fostra ett klassmedvetet proletariat, då det fordras mycken social upplysning för att Amerikas arbetare skola bli mogna att störta kapitalismen och uppbygga det socialistiska samhället. Förbundet vill i detta fall söka fylla sin uppgift som en upplysnings- och propaganda organisation. Ifråga om taktiken för uppnåendet av målet: industriell demokrati — måste partiet endocera alla lämpliga medel i kampen mot kapitalismen. Konferensen uttalar också som sin mening att Socialistpartiet icke kan godkänna den internationella soc. kongressen i Bern, Schweitz, då denna varit förd i halvhetens och kompromissens tecken. Däremot bör partiet understödja Zimmerwalds International och föra sin propaganda och sitt upplysningsarbete i enlighet därmed."

SOCIALISTUPPVAKTNING

Bern-socialisterna framlägga förslag inför Lord Robert Cecil

En komité från den nyligen hållna socialistkongressen i Bern uppvaktade i tisdags Lord Robert Cecil i Paris och framlade flere amendement, som de önskade innefattade i konstitutionen för nationernas förbund. Bland delegaterna märktes red. Hjalmar Branting, som representerade de svenska socialisterna.

Komitén föreslog bl. a., att Ryssland och Tyskland så snart som möjligt inneslutas i Nationernas förbund. Lord Cecil svarade, att det var omöjligt att inbjuda länder, som icke hade stabila (!) regeringar. Även föreslogs elektivt system för att välja delegater till förbundet. Komitén uttalade också sin önskan, att krig skulle totalt avskaffas, men lord Cecil trodde icke, att tiden därför ännu var mogen (!) Som ett helt kan knappast denna konferens mellan Lord Cecil och socialisterna anses ha varit vidare givande, från de senares synpunkt sett.

GENERALSTREJK I BERLIN

Från Paris meddelades i går, att generalstrejk förklarats i Berlin, där oroligheter ägt rum.

UNDERSÖKNINGEN BÖRJAR

Undersökningen angående fallet kapten Chas Fryatt av den brittiska handelsflottan, som blev avrättad av tyskarna 1916, anklagad för att ha sänkt en tysk undervattensbåt, tog i tisdags sin början inför en nationell krigsdomstol i Berlin.

OSCAR BÆCKSTRÖM DÖD

En av Sveriges främste skådespelare

Enligt meddelande från Stockholm har skådespelaren Oscar Bæckström avlidit på Sabbatsbergs sjukhus av hjärtförlamning. Dödsorsaken torde stå i samband med den sjukdom, varav B. sedan någon tid lidit — kallbrand i ena benet, som i följd därav måste amputeras.

B. var född i Hvitaby, Kristianstads län, 1854 och blev 20 år gammal elev vid k. teaterns elevskola. Efter att mellan åren 1877 och 1879 ha tillhört Svenska teatern i Hälsingfors, har han varit knuten vid olika teatrar i såväl Stockholm som landsorten. Mellan åren 1885 och 1901 var han anställd vid Dramatiska teatern samt från sistnämnda år till 1911 hos Ranft. Sedan 1911 har han huvudsakligen gästspelat vid olika teatersällskap, därvid tidvis även i Finland.

B. var en av Sveriges populäraste skådespelare i det komiska facket och kanske den, som bäst senterades av den större teaterpubliken. Hans humor var bred och folklig.

Progressiv farmare och pennfäktare

Tid efter annan ha under de senaste åren ett namn varit synligt i Svenska Canada-Tidningen, som väckt ett visst intresse i vida kretsar. Det namnet är O. S. Nelson, som då och då skrivit värdefulla inlägg i dagsfrågorna i S. C. T. Som vi förmoda, att det finnes flere som önska stifta bekantskap med mr Nelson, taga vi oss friheten att härmed presentera honom för läsekretsen.

O. S. Nelson föddes i Mattmar, Jämtland, år 1888. Han erhöll i Sverige endast vanlig folkskolebildning,

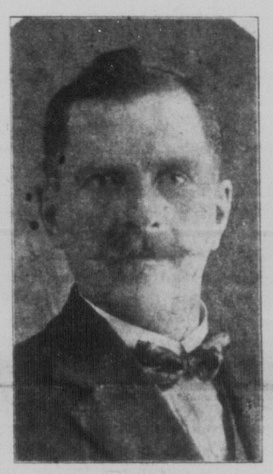

O. S. Nelson

men började redan i sin tidiga ungdom studera på egen hand, tills han i dag förvärvat ett icke föraktfullt kunskapsförråd. År 1904 kom mr Nelson tillsammans med föräldrar och bröder till Canada, och de slogo sig genast ned på homestead i Bagley, Sask. Mr. Nelson har genomgått nybyggarens alla vedermödor, och hans strävsamhet och energi ha blivit belönade. Idag är han i besittning av en

(Forts. å sid. 5)

Sommartidsfrågan medför förvirring

Dominionparlamentet förkastar en resolution om sommartid även i år för hela landet

Järnvägarna ha sommartid

British Columbias legislatur genomför sommartid i likhet med många städer i Canada

Frågan om sommartid för Canada blev icke så lätt löst, som mången kanske trodde, att den skulle bli. Man förmodade, att regeringen utan vidare, efter påtryckning från landets farmare at icke genomföra sommartid, skulle helt enkelt låta saken falla. Från många håll höjdes emellertid röster i favör av sommartiden, speciellt från järnvägarna, som på grund av den i Förenta Staterna genomförda sommartiden ansågo det vara mest praktiskt för dem att gå samma väg.

Regeringen ställde sig emellertid neutral till frågan och lät parlamentet avgöra den. Frågan behandlades i torsdags i parlamentet, då major Cooper från Vancouver föreslog i en resolution att "Daylight Saving bill" skulle träda i kraft även i år. En lång debatt uppstod. De tre prärieprovinsernas medlemmar uppträdde enigt emot den, under det stadsrepresentanter jämte några andra från östern försvarade den. Av regeringens medlemmar voro de flesta emot den. Förslaget blev förkastat med 150 röster mot 50.

Men härmed var saken icke utagerad. Järnvägarna införde trots parlamentsbeslutet sommartid i söndags morse, och de insistera på att fortsätta därmed. I tisdags voro representanter från järnvägarna inkallade inför Dominion railway commission för att förklara sin ställning. Järnvägsrepresentanterna framhöllo, att det var nödvändigt att iakttaga samma tid som Förenta Staterna för att förebygga olyckor och obehag för passagerarna.

British Columbia är även i favör av sommartid, och i denna provins legislatur antogs i fredags en bill om införande av sommartid. Flere städer över hela Canada ha antagit järnvägstid. I Winnipeg var frågan uppe i måndags i stadsrådet, men blev den uppskjuten två veckor. I Ottawa har man sommartid, men parlamentet arbetar efter den gamla tiden. Mycken olägenhet och förvirring har naturligen blivit följden av, att denna fråga icke kunnat lösas på ett likformigt sätt över hela landet. De enda, som i närvarande stund synas vara mot sommartid, äro landets farmare.

LIBERAL KONGRESS I AUGUSTI

Den nationella liberala kongressen kommer att hållas i Ottawa den 5, 6 och 7 augusti. Detaljer rörande kongressen komma snart att delgivas.

ANSTRÄNGNINGAR GÖRAS FÖR ATT FÅ IMMIGRANTER FRÅN U. S. A.

Immigrationsfrågan är en fråga, som i närvarande stund sysselsätter mångas tankar. Canada behöver immigranter, som kunna röja och odla dess vådliga vidder. Men det är ganska klart, att man icke kan räkna på någon större immigrationsström från Europa, och därför har man vänt blicken mot Förenta Staterna.

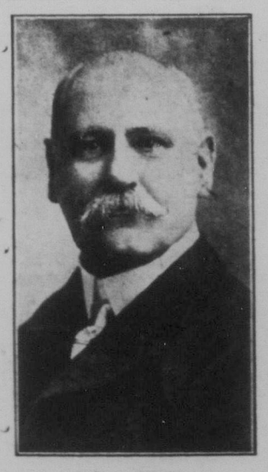

J. Bruce Walker

Immigrationskommissarie J. Bruce Walker i Winnipeg förklarade vid ett möte, som förra veckan hölls i board of trade building av ett femtiotal representanter för landaffärer, de planer, som regeringen umgås med. Mr Walker sade, att det är regeringens avsikt att samarbeta med de stora landaffärerna och järnvägsbolagen för att skaffa farmare från Förenta Staterna till Canada. Ett dylikt samarbete har förut icke förekommit, men hindras att inkomma under en hel del år framåt.

Mr Walker omtalade, att dominionregeringen har 20 agenturer i Förenta Staterna, i vilka en stor stab är anställd för att sprida upplysning om Canada och de möjligheter, som här erbjudas farmare. Dessa agenturer utföra ett mycket energiskt arbete och ha redan haft en ganska avsevärd framgång.

Meningen är nu att i varje provins bilda en landagarnes förening med en avlonad sekreterare i varje provins, till vilken både landbolagen och spekulanter med förtroende kunna vända sig. Land till salu skall uppföras på listor till fixerat pris. Även skall å dessa uppgivas landets natur och de villkor, på vilka landet kan köpas. En dylik organisation håller nu på att bildas i Manitoba, och så snart den är organiserad, reser mr Walker till Saskatchewan och Alberta för att bilda liknande föreningar där.

Amerikanska journalister till Canada

Mr Walker upplyste även i tisdags, att cirka 300 tidningsmän från Förenta Staterna komma att företaga en resa genom Canada i sommar på dominionregeringens bekostnad. Man tror, att man på detta sätt skall bli i stånd att göra en väldig propaganda på andra sidan gränsen.

Immigrationsbillen snart färdig

Från Ottawa meddelades i fredags, att Hon. J. A. Calder nu har regeringens immigrationsbill nära nog färdig, och att den kommer att framläggas inom de närmaste dagarna. Man känner icke till billens detaljer ännu, men det är förstått, att den föreskriver om en noggrann inspektion för att förhindra icke-önskvärda immigranter att komma in i landet. Billen innehåller antagligen klausuler om frågan om immigranter av flentlig bord, och dessa skola förmodligen den nye immigrationsministern, Hon. A. Calder, har beslutat att nu gå den vägen för att öka sädesproduktionen etc. i prärieprovinserna.

MÖRDADE OFFICERARE

7 Brittiska officerare blevo mördade under oroligheterna i Egypten, telegraferas från London i söndags.

HJALMAR BRANTING BERÄTTAR OM VAD HAN SETT OCH HÖRT

Stockholm den 27 februari. — Branting har i dag under samtal med en representant för Svenska Telegrambyrån gjort några allmänna uttalanden om sin resa.

Han framhöll inledningsvis sin glädje över att personligen ha varit i tillfälle att på nära håll göra sina iakttagelser i båda lägren. I Tyskland är nöden stor och behovet av både livsmedel och råvaror för industrien gör sig starkt gällande. Det torde knappast råda något tvivel om, att tyskarna komma att få hjälp, fast än det kanske kommer att dröja längre än man tänkt sig i Tyskland. I dagarna har dock en officiell rapport avlämnats av fjorton engelska officerare, vilka efter en studieresa i Tyskland vitsorda att behovet av olika förnödenheter därstädes är stort. Denna rapport torde nog komma att göra ett starkt intryck i England. Att stämningen är en annan i Frankrike är icke att förundra sig över, då detta land fått en del av sina provinser systematiskt ödelagda under kriget o. fått allt bortfört från dem. Det är icke heller att förvåna sig över, att man från fransk sida kräver enorma skadestånd, vilka komma att bli oerhört tunga för Tyskland att betala. Tyskland talar för övrigt alltid blott om sin egen nöd och icke om den det elände det framkallat i andra länder.

Rörande den inre situationen i Tyskland uttalade Branting sitt beklagande av mordet på Eisner. Denne var en av de få i Tyskland, som hade klart för sig, huru man ute i världen bedömer Tyskland. Branting uttalade även sitt beklagande av att man icke i Tyskland fått klart för sig, att det verkligen måste brytas med 1914 års blocket, så att världen får klart för sig, att det verkligen har hänt något i Tyskland.

I Paris, där Branting uppehållit sig en vecka, hade han sammanträffat med en hel mängd av de ledande personligheterna vid fredskonferensen, Lansing, Clemenceau, Orlando m. fl. De frågor, som ständigt återkommo, var frågan om nationernas förbund och de neutralas ställningar till detta. Men då själva fredsslutet sådant man tänkt sig det fordrade åtminstone själva grundstommen till ett nationernas förbund, sågo sig de allierade tvungna att själva uppdraga grundlinjerna för detta. Så snart det vore möjligt, hoppades man dock kunna ge de neutrala mer eller mindre officiella inbjudningar. Redan dessförinnan skulle eventuella framställningar från de neutrala komma att upptagas under hand.

Rörande Ålandsfrågan kan man konstatera en gynnsam stämning för de svenska synpunkterna. För den sönderjylländska frågans lösning på ett för Danmark tillfredsställande sätt ansåg Branting det även finnas goda utsikter. Kiel-kanalen torde emellertid sannolikt komma att internationaliseras.

Slutligen braktes den ryska frågan på tal. Branting framhöll angående denna sak att Ryssland fortfarande är det stora frågetecknet. Han erinrade även om Bern-konferensens beslut att sända en undersökningskommission till Ryssland. Denna delegation kommer troligen att avresa redan i vår så snart möjligheterna medgiva det. Kommissionen kommer att stå under ordförandeskap av en argentinsk deputerad d:r Tomazo och kommer för övrigt att bestå av en fransman, möjligen Lonquet, en engelsman möjligen MacDonald och några österrikare samt en finne. För sin del trodde Branting, att denna kommission, om den komme till stånd, skulle kunna göra mycket nytta. Rapporter från densamma skulle avgivas till den kommande internationella konferensen.

Samtidigt har hr Branting kategoriskt dementerat en del uttalanden, som han skulle ha fällt vid en intervju i Kristiania, då han skulle ha uttalat sin "bestörtning över de fem stormakternas egenmäktighet" samt påstått att stormakterna icke voro eniga. Hr B. förklarade sig endast ha yttrat, att det möjligen på neutralt håll kan ha yppats vissa tvivelsmål angående absolut enighet.