中原興雜貨藥材蘇杭發行

香港總行住址
Jong Yuen Hing Co
152 Wing Lok St. W.
Hong Kong China

雲埠支行住址
Jong Yuen Hing Co
112-114 Pender St. E. Phone Sey. 4425
Vancouver B. C.

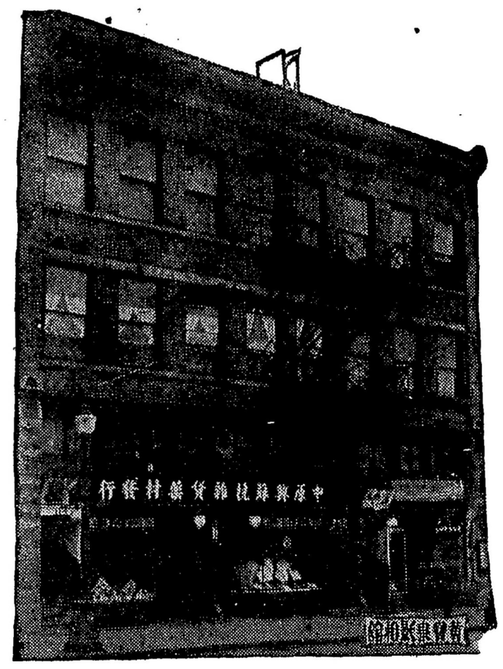

新到大幫

特發新增足油地日樣
別行用道茶味國靚城
零品藥海鮮萱絲相
物材味魚貨占苗宜沽備

經理 ▲▲著名各項丸散
▲▲皇冠化學公司應驗療痔丸
接理 ▲提督輪船公司

香港滙兌 本總行見票立即照交
醫生容月池寓內 自滙自收快捷無悞

雲埠 支行中原興 司馬恒兆 理
香港 總行中原興 司馬兼存 理
同啓 司馬樞俊

▼○▲廣告 香港 文咸街五洲滙兌有限公司

本公司專做滙兌附貯按揭生意如各梓里有銀信寄由本公司轉交家中者香港總行每百元取回用銀壹元另附回鄉送到府上帶工壹元紙水若干照時價如數奉還倘有不測本公司當照數賠償決不令各梓里稍有損失

歡迎貯蓄 三個月期週息三釐 六個月期週息五釐 壹年期週息六釐

香港總行 The Wu Chow Receiving Agency Ltd.
38 Bonham St. E. Hong Kong China

支行在 白沙 台城 三合 赤坎 省城 總理馬持隆 副理馬策廷同敬

祖國新聞一

◎湘桂贛會勦共匪

長沙通訊 共黨毛澤東朱德等 乘湘省政府改組之時 認爲暴動時機又到 乃由贛邊竄入湘南 在◎縣桂東資興酃遠茶攸一帶 攻池掠地 捲土重來 贛省毗連各縣 遂又陷於赤色恐怖之中 清鄉督辦署原派湘南清勦部隊 爲第八軍吳尚全部 尚在開拔中 並未到達 原駐○桂之許克祥師 力量單薄 不敷分剿 以致湘南湘東各縣 紛紛來電告急 請兵往剿 最近政府接得告急文電 探誌如次 ㈠耒陽縣長謝清河來電云 共匪劉泰李樹一等 於支率匪千餘 分四路向城進攻 東路由李樹一指揮 南路由劉泰譚忠指揮 西路由李天柱羅壽指揮 並組織北路由鄧宗海資桂林指揮 並組織暗殺團 均以青錢二枚爲暗記號 到處燒殺 遍地哀鴻 慘哭之聲 不絕於耳 幸蒙駐防軍隊 一路由火田元子山 餘慶塘兩處包抄 一路由灶頭市 三家廟 南嶺仙截擊 雖經擊潰 但匪首劉泰仍逃 將來禍害莫測 請留大軍鎮剿 以安人心 ㈡永興急賑會電省云 屬縣十三區 與◎縣毗連 進攻 東路由李樹一指揮 南路由劉泰譚忠指揮 西路由李天柱羅壽指揮 並組織北路由鄧宗海資桂林指揮 並組織暗殺團 均以青錢二枚爲暗記號 到處燒殺 遍地哀鴻 慘哭之聲 不絕於耳 幸蒙駐防軍隊 一路由火田元子山 餘慶塘兩處包抄 一路由灶頭市 三家廟 南嶺仙截擊 雖經擊潰 但匪首劉泰仍逃 將來禍害莫測 請留大軍鎮剿 以安人心 ㈡永興急賑會電省云 屬縣十三區 與◎縣毗連 進攻 東路由李樹一指揮 南路由劉泰譚忠指揮 西路由李天柱羅壽指揮 並組織北路由鄧宗海資桂林指揮 並組織暗殺團 均以青錢二枚爲暗記號 到處燒殺 遍地哀鴻 慘哭之聲 不絕於耳 幸蒙駐防軍隊 一路由火田元子山 餘慶塘兩處包抄 一路由灶頭市 三家廟 南嶺仙截擊 雖經擊潰 但匪首劉泰仍逃 將來禍害莫測 請留大軍鎮剿 以安人心 ㈢永興急賑會電省云 屬縣十三區 與◎縣毗連 進攻 東路由李樹一指揮 南路由劉泰譚忠指揮 西路由李天柱羅壽指揮 並組織北路由鄧宗海資桂林指揮 並組織暗殺團 均以青錢二枚爲暗記號 到處燒殺 遍地哀鴻 慘哭之聲 不絕於耳 幸蒙駐防軍隊 一路由火田元子山 餘慶塘兩處包抄 一路由灶頭市 三家廟 南嶺仙截擊 雖經擊潰 但匪首劉泰仍逃 將來禍害莫測 請留大軍鎮剿 以安人心 ㈣永興急賑會電省云 屬縣十三區 與◎縣毗連 進攻 東路由李樹一指揮 南路由劉泰譚忠指揮 西路由李天柱羅壽指揮 並組織北路由鄧宗海資桂林指揮 並組織暗殺團 均以青錢二枚爲暗記號 到處燒殺 遍地哀鴻 慘哭之聲 不絕於耳 幸蒙駐防軍隊 一路由火田元子山 餘慶塘兩處包抄 一路由灶頭市 三家廟 南嶺仙截擊 雖經擊潰 但匪首劉泰仍逃 將來禍害莫測 請留大軍鎮剿 以安人心 ㈤永興急賑會電省云 屬縣十三區 與◎縣毗連 進攻 東路由李樹一指揮 南路由劉泰譚忠指揮 西路由李天柱羅壽指揮 並組織北路由鄧宗海資桂林指揮 並組織暗殺團 均以青錢二枚爲暗記號 到處燒殺 遍地哀鴻 慘哭之聲 不絕於耳 幸蒙駐防軍隊 一路由火田元子山 餘慶塘兩處包抄 一路由灶頭市 三家廟 南嶺仙截擊 雖經擊潰 但匪首劉泰仍逃 將來禍害莫測 請留大軍鎮剿 以安人心 ㈥永興急賑會電省云 屬縣十三區 與◎縣毗連 進攻 東路由李樹一指揮 南路由劉泰譚忠指揮 西路由李天柱羅壽指揮 並組織北路由鄧宗海資桂林指揮 並組織暗殺團 均以青錢二枚爲暗記號 到處燒殺 遍地哀鴻 慘哭之聲 不絕於耳 幸蒙駐防軍隊 一路由火田元子山 餘慶塘兩處包抄 一路由灶頭市 三家廟 南嶺仙截擊 雖經擊潰 但匪首劉泰仍逃 將來禍害莫測 請留大軍鎮剿 以安人心 ㈦永興急賑會電省云 屬縣十三區 與◎縣毗連 進攻 東路由李樹一指揮 南路由劉泰譚忠指揮 西路由李天柱羅壽指揮 並組織北路由鄧宗海資桂林指揮 並組織暗殺團 均以青錢二枚爲暗記號 到處燒殺 遍地哀鴻 慘哭之聲 不絕於耳 幸蒙駐防軍隊 一路由火田元子山 餘慶塘兩處包抄 一路由灶頭市 三家廟 南嶺仙截擊 雖經擊潰 但匪首劉泰仍逃 將來禍害莫測 請留大軍鎮剿 以安人心 ㈧永興急賑會電省云 屬縣十三區 與◎縣毗連 進攻 東路由李樹一指揮 南路由劉泰譚忠指揮 西路由李天柱羅壽指揮 並組織北路由鄧宗海資桂林指揮 並組織暗殺團 均以青錢二枚爲暗記號 到處燒殺 遍地哀鴻 慘哭之聲 不絕於耳 幸蒙駐防軍隊 一路由火田元子山 餘慶塘兩處包抄 一路由灶頭市 三家廟 南嶺仙截擊 雖經擊潰 但匪首劉泰仍逃 將來禍害莫測 請留大軍鎮剿 以安人心 ㈨永興急賑會電省云 屬縣十三區 與◎縣毗連 進攻 東路由李樹一指揮 南路由劉泰譚忠指揮 西路由李天柱羅壽指揮 並組織北路由鄧宗海資桂林指揮 並組織暗殺團 均以青錢二枚爲暗記號 到處燒殺 遍地哀鴻 慘哭之聲 不絕於耳 幸蒙駐防軍隊 一路由火田元子山 餘慶塘兩處包抄 一路由灶頭市 三家廟 南嶺仙截擊 雖經擊潰 但匪首劉泰仍逃 將來禍害莫測 請留大軍鎮剿 以安人心 ㈩永興急賑會電省云 屬縣十三區 與◎縣毗連 進攻 東路由李樹一指揮 南路由劉泰譚忠指揮 西路由李天柱羅壽指揮 並組織北路由鄧宗海資桂林指揮 並組織暗殺團 均以青錢二枚爲暗記號 到處燒殺 遍地哀鴻 慘哭之聲 不絕於耳 幸蒙駐防軍隊 一路由火田元子山 餘慶塘兩處包抄 一路由灶頭市 三家廟 南嶺仙截擊 雖經擊潰 但匪首劉泰仍逃 將來禍害莫測 請留大軍鎮剿 以安人心 ⑪永興急賑會電省云 屬縣十三區 與◎縣毗連 進攻 東路由李樹一指揮 南路由劉泰譚忠指揮 西路由李天柱羅壽指揮 並組織北路由鄧宗海資桂林指揮 並組織暗殺團 均以青錢二枚爲暗記號 到處燒殺 遍地哀鴻 慘哭之聲 不絕於耳 幸蒙駐防軍隊 一路由火田元子山 餘慶塘兩處包抄 一路由灶頭市 三家廟 南嶺仙截擊 雖經擊潰 但匪首劉泰仍逃 將來禍害莫測 請留大軍鎮剿 以安人心 ⑫永興急賑會電省云 屬縣十三區 與◎縣毗連 進攻 東路由李樹一指揮 南路由劉泰譚忠指揮 西路由李天柱羅壽指揮 並組織北路由鄧宗海資桂林指揮 並組織暗殺團 均以青錢二枚爲暗記號 到處燒殺 遍地哀鴻 慘哭之聲 不絕於耳 幸蒙駐防軍隊 一路由火田元子山 餘慶塘兩處包抄 一路由灶頭市 三家廟 南嶺仙截擊 雖經擊潰 但匪首劉泰仍逃 將來禍害莫測 請留大軍鎮剿 以安人心 ⑬永興急賑會電省云 屬縣十三區 與◎縣毗連 進攻 東路由李樹一指揮 南路由劉泰譚忠指揮 西路由李天柱羅壽指揮 並組織北路由鄧宗海資桂林指揮 並組織暗殺團 均以青錢二枚爲暗記號 到處燒殺 遍地哀鴻 慘哭之聲 不絕於耳 幸蒙駐防軍隊 一路由火田元子山 餘慶塘兩處包抄 一路由灶頭市 三家廟 南嶺仙截擊 雖經擊潰 但匪首劉泰仍逃 將來禍害莫測 請留大軍鎮剿 以安人心 ⑭永興急賑會電省云 屬縣十三區 與◎縣毗連 進攻 東路由李樹一指揮 南路由劉泰譚忠指揮 西路由李天柱羅壽指揮 並組織北路由鄧宗海資桂林指揮 並組織暗殺團 均以青錢二枚爲暗記號 到處燒殺 遍地哀鴻 慘哭之聲 不絕於耳 幸蒙駐防軍隊 一路由火田元子山 餘慶塘兩處包抄 一路由灶頭市 三家廟 南嶺仙截擊 雖經擊潰 但匪首劉泰仍逃 將來禍害莫測 請留大軍鎮剿 以安人心 ⑮永興急賑會電省云 屬縣十三區 與◎縣毗連 進攻 東路由李樹一指揮 南路由劉泰譚忠指揮 西路由李天柱羅壽指揮 並組織北路由鄧宗海資桂林指揮 並組織暗殺團 均以青錢二枚爲暗記號 到處燒殺 遍地哀鴻 慘哭之聲 不絕於耳 幸蒙駐防軍隊 一路由火田元子山 餘慶塘兩處包抄 一路由灶頭市 三家廟 南嶺仙截擊 雖經擊潰 但匪首劉泰仍逃 將來禍害莫測 請留大軍鎮剿 以安人心 ⑯永興急賑會電省云 屬縣十三區 與◎縣毗連 進攻 東路由李樹一指揮 南路由劉泰譚忠指揮 西路由李天柱羅壽指揮 並組織北路由鄧宗海資桂林指揮 並組織暗殺團 均以青錢二枚爲暗記號 到處燒殺 遍地哀鴻 慘哭之聲 不絕於耳 幸蒙駐防軍隊 一路由火田元子山 餘慶塘兩處包抄 一路由灶頭市 三家廟 南嶺仙截擊 雖經擊潰 但匪首劉泰仍逃 將來禍害莫測 請留大軍鎮剿 以安人心 ⑰永興急賑會電省云 屬縣十三區 與◎縣毗連 進攻 東路由李樹一指揮 南路由劉泰譚忠指揮 西路由李天柱羅壽指揮 並組織北路由鄧宗海資桂林指揮 並組織暗殺團 均以青錢二枚爲暗記號 到處燒殺 遍地哀鴻 慘哭之聲 不絕於耳 幸蒙駐防軍隊 一路由火田元子山 餘慶塘兩處包抄 一路由灶頭市 三家廟 南嶺仙截擊 雖經擊潰 但匪首劉泰仍逃 將來禍害莫測 請留大軍鎮剿 以安人心 ⑱永興急賑會電省云 屬縣十三區 與◎縣毗連 進攻 東路由李樹一指揮 南路由劉泰譚忠指揮 西路由李天柱羅壽指揮 並組織北路由鄧宗海資桂林指揮 並組織暗殺團 均以青錢二枚爲暗記號 到處燒殺 遍地哀鴻 慘哭之聲 不絕於耳 幸蒙駐防軍隊 一路由火田元子山 餘慶塘兩處包抄 一路由灶頭市 三家廟 南嶺仙截擊 雖經擊潰 但匪首劉泰仍逃 將來禍害莫測 請留大軍鎮剿 以安人心 ⑲永興急賑會電省云 屬縣十三區 與◎縣毗連 進攻 東路由李樹一指揮 南路由劉泰譚忠指揮 西路由李天柱羅壽指揮 並組織北路由鄧宗海資桂林指揮 並組織暗殺團 均以青錢二枚爲暗記號 到處燒殺 遍地哀鴻 慘哭之聲 不絕於耳 幸蒙駐防軍隊 一路由火田元子山 餘慶塘兩處包抄 一路由灶頭市 三家廟 南嶺仙截擊 雖經擊潰 但匪首劉泰仍逃 將來禍害莫測 請留大軍鎮剿 以安人心 ⑳永興急賑會電省云 屬縣十三區 與◎縣毗連 進攻 東路由李樹一指揮 南路由劉泰譚忠指揮 西路由李天柱羅壽指揮 並組織北路由鄧宗海資桂林指揮 並組織暗殺團 均以青錢二枚爲暗記號 到處燒殺 遍地哀鴻 慘哭之聲 不絕於耳 幸蒙駐防軍隊 一路由火田元子山 餘慶塘兩處包抄 一路由灶頭市 三家廟 南嶺仙截擊 雖經擊潰 但匪首劉泰仍逃 將來禍害莫測 請留大軍鎮剿 以安人心 ㉑永興急賑會電省云 屬縣十三區 與◎縣毗連 進攻 東路由李樹一指揮 南路由劉泰譚忠指揮 西路由李天柱羅壽指揮 並組織北路由鄧宗海資桂林指揮 並組織暗殺團 均以青錢二枚爲暗記號 到處燒殺 遍地哀鴻 慘哭之聲 不絕於耳 幸蒙駐防軍隊 一路由火田元子山 餘慶塘兩處包抄 一路由灶頭市 三家廟 南嶺仙截擊 雖經擊潰 但匪首劉泰仍逃 將來禍害莫測 請留大軍鎮剿 以安人心 ㉒永興急賑會電省云 屬縣十三區 與◎縣毗連 進攻 東路由李樹一指揮 南路由劉泰譚忠指揮 西路由李天柱羅壽指揮 並組織北路由鄧宗海資桂林指揮 並組織暗殺團 均以青錢二枚爲暗記號 到處燒殺 遍地哀鴻 慘哭之聲 不絕於耳 幸蒙駐防軍隊 一路由火田元子山 餘慶塘兩處包抄 一路由灶頭市 三家廟 南嶺仙截擊 雖經擊潰 但匪首劉泰仍逃 將來禍害莫測 請留大軍鎮剿 以安人心 ㉓永興急賑會電省云 屬縣十三區 與◎縣毗連 進攻 東路由李樹一指揮 南路由劉泰譚忠指揮 西路由李天柱羅壽指揮 並組織北路由鄧宗海資桂林指揮 並組織暗殺團 均以青錢二枚爲暗記號 到處燒殺 遍地哀鴻 慘哭之聲 不絕於耳 幸蒙駐防軍隊 一路由火田元子山 餘慶塘兩處包抄 一路由灶頭市 三家廟 南嶺仙截擊 雖經擊潰 但匪首劉泰仍逃 將來禍害莫測 請留大軍鎮剿 以安人心 ㉔永興急賑會電省云 屬縣十三區 與◎縣毗連 進攻 東路由李樹一指揮 南路由劉泰譚忠指揮 西路由李天柱羅壽指揮 並組織北路由鄧宗海資桂林指揮 並組織暗殺團 均以青錢二枚爲暗記號 到處燒殺 遍地哀鴻 慘哭之聲 不絕於耳 幸蒙駐防軍隊 一路由火田元子山 餘慶塘兩處包抄 一路由灶頭市 三家廟 南嶺仙截擊 雖經擊潰 但匪首劉泰仍逃 將來禍害莫測 請留大軍鎮剿 以安人心 ㉕永興急賑會電省云 屬縣十三區 與◎縣毗連 進攻 東路由李樹一指揮 南路由劉泰譚忠指揮 西路由李天柱羅壽指揮 並組織北路由鄧宗海資桂林指揮 並組織暗殺團 均以青錢二枚爲暗記號 到處燒殺 遍地哀鴻 慘哭之聲 不絕於耳 幸蒙駐防軍隊 一路由火田元子山 餘慶塘兩處包抄 一路由灶頭市 三家廟 南嶺仙截擊 雖經擊潰 但匪首劉泰仍逃 將來禍害莫測 請留大軍鎮剿 以安人心 ㉖永興急賑會電省云 屬縣十三區 與◎縣毗連 進攻 東路由李樹一指揮 南路由劉泰譚忠指揮 西路由李天柱羅壽指揮 並組織北路由鄧宗海資桂林指揮 並組織暗殺團 均以青錢二枚爲暗記號 到處燒殺 遍地哀鴻 慘哭之聲 不絕於耳 幸蒙駐防軍隊 一路由火田元子山 餘慶塘兩處包抄 一路由灶頭市 三家廟 南嶺仙截擊 雖經擊潰 但匪首劉泰仍逃 將來禍害莫測 請留大軍鎮剿 以安人心 ㉗永興急賑會電省云 屬縣十三區 與◎縣毗連 進攻 東路由李樹一指揮 南路由劉泰譚忠指揮 西路由李天柱羅壽指揮 並組織北路由鄧宗海資桂林指揮 並組織暗殺團 均以青錢二枚爲暗記號 到處燒殺 遍地哀鴻 慘哭之聲 不絕於耳 幸蒙駐防軍隊 一路由火田元子山 餘慶塘兩處包抄 一路由灶頭市 三家廟 南嶺仙截擊 雖經擊潰 但匪首劉泰仍逃 將來禍害莫測 請留大軍鎮剿 以安人心 ㉘永興急賑會電省云 屬縣十三區 與◎縣毗連 進攻 東路由李樹一指揮 南路由劉泰譚忠指揮 西路由李天柱羅壽指揮 並組織北路由鄧宗海資桂林指揮 並組織暗殺團 均以青錢二枚爲暗記號 到處燒殺 遍地哀鴻 慘哭之聲 不絕於耳 幸蒙駐防軍隊 一路由火田元子山 餘慶塘兩處包抄 一路由灶頭市 三家廟 南嶺仙截擊 雖經擊潰 但匪首劉泰仍逃 將來禍害莫測 請留大軍鎮剿 以安人心 ㉙永興急賑會電省云 屬縣十三區 與◎縣毗連 進攻 東路由李樹一指揮 南路由劉泰譚忠指揮 西路由李天柱羅壽指揮 並組織北路由鄧宗海資桂林指揮 並組織暗殺團 均以青錢二枚爲暗記號 到處燒殺 遍地哀鴻 慘哭之聲 不絕於耳 幸蒙駐防軍隊 一路由火田元子山 餘慶塘兩處包抄 一路由灶頭市 三家廟 南嶺仙截擊 雖經擊潰 但匪首劉泰仍逃 將來禍害莫測 請留大軍鎮剿 以安人心 ㉚永興急賑會電省云 屬縣十三區 與◎縣毗連 進攻 東路由李樹一指揮 南路由劉泰譚忠指揮 西路由李天柱羅壽指揮 並組織北路由鄧宗海資桂林指揮 並組織暗殺團 均以青錢二枚爲暗記號 到處燒殺 遍地哀鴻 慘哭之聲 不絕於耳 幸蒙駐防軍隊 一路由火田元子山 餘慶塘兩處包抄 一路由灶頭市 三家廟 南嶺仙截擊 雖經擊潰 但匪首劉泰仍逃 將來禍害莫測 請留大軍鎮剿 以安人心 ㉛永興急賑會電省云 屬縣十三區 與◎縣毗連 進攻 東路由李樹一指揮 南路由劉泰譚忠指揮 西路由李天柱羅壽指揮 並組織北路由鄧宗海資桂林指揮 並組織暗殺團 均以青錢二枚爲暗記號 到處燒殺 遍地哀鴻 慘哭之聲 不絕於耳 幸蒙駐防軍隊 一路由火田元子山 餘慶塘兩處包抄 一路由灶頭市 三家廟 南嶺仙截擊 雖經擊潰 但匪首劉泰仍逃 將來禍害莫測 請留大軍鎮剿 以安人心 ㉜永興急賑會電省云 屬縣十三區 與◎縣毗連 進攻 東路由李樹一指揮 南路由劉泰譚忠指揮 西路由李天柱羅壽指揮 並組織北路由鄧宗海資桂林指揮 並組織暗殺團 均以青錢二枚爲暗記號 到處燒殺 遍地哀鴻 慘哭之聲 不絕於耳 幸蒙駐防軍隊 一路由火田元子山 餘慶塘兩處包抄 一路由灶頭市 三家廟 南嶺仙截擊 雖經擊潰 但匪首劉泰仍逃 將來禍害莫測 請留大軍鎮剿 以安人心 ㉝永興急賑會電省云 屬縣十三區 與◎縣毗連 進攻 東路由李樹一指揮 南路由劉泰譚忠指揮 西路由李天柱羅壽指揮 並組織北路由鄧宗海資桂林指揮 並組織暗殺團 均以青錢二枚爲暗記號 到處燒殺 遍地哀鴻 慘哭之聲 不絕於耳 幸蒙駐防軍隊 一路由火田元子山 餘慶塘兩處包抄 一路由灶頭市 三家廟 南嶺仙截擊 雖經擊潰 但匪首劉泰仍逃 將來禍害莫測 請留大軍鎮剿 以安人心 ㉞永興急賑會電省云 屬縣十三區 與◎縣毗連 進攻 東路由李樹一指揮 南路由劉泰譚忠指揮 西路由李天柱羅壽指揮 並組織北路由鄧宗海資桂林指揮 並組織暗殺團 均以青錢二枚爲暗記號 到處燒殺 遍地哀鴻 慘哭之聲 不絕於耳 幸蒙駐防軍隊 一路由火田元子山 餘慶塘兩處包抄 一路由灶頭市 三家廟 南嶺仙截擊 雖經擊潰 但匪首劉泰仍逃 將來禍害莫測 請留大軍鎮剿 以安人心 ㉟永興急賑會電省云 屬縣十三區 與◎縣毗連 進攻 東路由李樹一指揮 南路由劉泰譚忠指揮 西路由李天柱羅壽指揮 並組織北路由鄧宗海資桂林指揮 並組織暗殺團 均以青錢二枚爲暗記號 到處燒殺 遍地哀鴻 慘哭之聲 不絕於耳 幸蒙駐防軍隊 一路由火田元子山 餘慶塘兩處包抄 一路由灶頭市 三家廟 南嶺仙截擊 雖經擊潰 但匪首劉泰仍逃 將來禍害莫測 請留大軍鎮剿 以安人心 ㊱永興急賑會電省云 屬縣十三區 與◎縣毗連 進攻 東路由李樹一指揮 南路由劉泰譚忠指揮 西路由李天柱羅壽指揮 並組織北路由鄧宗海資桂林指揮 並組織暗殺團 均以青錢二枚爲暗記號 到處燒殺 遍地哀鴻 慘哭之聲 不絕於耳 幸蒙駐防軍隊 一路由火田元子山 餘慶塘兩處包抄 一路由灶頭市 三家廟 南嶺仙截擊 雖經擊潰 但匪首劉泰仍逃 將來禍害莫測 請留大軍鎮剿 以安人心 ㊲永興急賑會電省云 屬縣十三區 與◎縣毗連 進攻 東路由李樹一指揮 南路由劉泰譚忠指揮 西路由李天柱羅壽指揮 並組織北路由鄧宗海資桂林指揮 並組織暗殺團 均以青錢二枚爲暗記號 到處燒殺 遍地哀鴻 慘哭之聲 不絕於耳 幸蒙駐防軍隊 一路由火田元子山 餘慶塘兩處包抄 一路由灶頭市 三家廟 南嶺仙截擊 雖經擊潰 但匪首劉泰仍逃 將來禍害莫測 請留大軍鎮剿 以安人心 ㊳永興急賑會電省云 屬縣十三區 與◎縣毗連 進攻 東路由李樹一指揮 南路由劉泰譚忠指揮 西路由李天柱羅壽指揮 並組織北路由鄧宗海資桂林指揮 並組織暗殺團 均以青錢二枚爲暗記號 到處燒殺 遍地哀鴻 慘哭之聲 不絕於耳 幸蒙駐防軍隊 一路由火田元子山 餘慶塘兩處包抄 一路由灶頭市 三家廟 南嶺仙截擊 雖經擊潰 但匪首劉泰仍逃 將來禍害莫測 請留大軍鎮剿 以安人心 ㊴永興急賑會電省云 屬縣十三區 與◎縣毗連 進攻 東路由李樹一指揮 南路由劉泰譚忠指揮 西路由李天柱羅壽指揮 並組織北路由鄧宗海資桂林指揮 並組織暗殺團 均以青錢二枚爲暗記號 到處燒殺 遍地哀鴻 慘哭之聲 不絕於耳 幸蒙駐防軍隊 一路由火田元子山 餘慶塘兩處包抄 一路由灶頭市 三家廟 南嶺仙截擊 雖經擊潰 但匪首劉泰仍逃 將來禍害莫測 請留大軍鎮剿 以安人心 ㊵永興急賑會電省云 屬縣十三區 與◎縣毗連 進攻 東路由李樹一指揮 南路由劉泰譚忠指揮 西路由李天柱羅壽指揮 並組織北路由鄧宗海資桂林指揮 並組織暗殺團 均以青錢二枚爲暗記號 到處燒殺 遍地哀鴻 慘哭之聲 不絕於耳 幸蒙駐防軍隊 一路由火田元子山 餘慶塘兩處包抄 一路由灶頭市 三家廟 南嶺仙截擊 雖經擊潰 但匪首劉泰仍逃 將來禍害莫測 請留大軍鎮剿 以安人心 ㊶永興急賑會電省云 屬縣十三區 與◎縣毗連 進攻 東路由李樹一指揮 南路由劉泰譚忠指揮 西路由李天柱羅壽指揮 並組織北路由鄧宗海資桂林指揮 並組織暗殺團 均以青錢二枚爲暗記號 到處燒殺 遍地哀鴻 慘哭之聲 不絕於耳 幸蒙駐防軍隊 一路由火田元子山 餘慶塘兩處包抄 一路由灶頭市 三家廟 南嶺仙截擊 雖經擊潰 但匪首劉泰仍逃 將來禍害莫測 請留大軍鎮剿 以安人心 ㊷永興急賑會電省云 屬縣十三區 與◎縣毗連 進攻 東路由李樹一指揮 南路由劉泰譚忠指揮 西路由李天柱羅壽指揮 並組織北路由鄧宗海資桂林指揮 並組織暗殺團 均以青錢二枚爲暗記號 到處燒殺 遍地哀鴻 慘哭之聲 不絕於耳 幸蒙駐防軍隊 一路由火田元子山 餘慶塘兩處包抄 一路由灶頭市 三家廟 南嶺仙截擊 雖經擊潰 但匪首劉泰仍逃 將來禍害莫測 請留大軍鎮剿 以安人心 ㊸永興急賑會電省云 屬縣十三區 與◎縣毗連 進攻 東路由李樹一指揮 南路由劉泰譚忠指揮 西路由李天柱羅壽指揮 並組織北路由鄧宗海資桂林指揮 並組織暗殺團 均以青錢二枚爲暗記號 到處燒殺 遍地哀鴻 慘哭之聲 不絕於耳 幸蒙駐防軍隊 一路由火田元子山 餘慶塘兩處包抄 一路由灶頭市 三家廟 南嶺仙截擊 雖經擊潰 但匪首劉泰仍逃 將來禍害莫測 請留大軍鎮剿 以安人心 ㊹永興急賑會電省云 屬縣十三區 與◎縣毗連 進攻 東路由李樹一指揮 南路由劉泰譚忠指揮 西路由李天柱羅壽指揮 並組織北路由鄧宗海資桂林指揮 並組織暗殺團 均以青錢二枚爲暗記號 到處燒殺 遍地哀鴻 慘哭之聲 不絕於耳 幸蒙駐防軍隊 一路由火田元子山 餘慶塘兩處包抄 一路由灶頭市 三家廟 南嶺仙截擊 雖經擊潰 但匪首劉泰仍逃 將來禍害莫測 請留大軍鎮剿 以安人心 ㊺永興急賑會電省云 屬縣十三區 與◎縣毗連 進攻 東路由李樹一指揮 南路由劉泰譚忠指揮 西路由李天柱羅壽指揮 並組織北路由鄧宗海資桂林指揮 並組織暗殺團 均以青錢二枚爲暗記號 到處燒殺 遍地哀鴻 慘哭之聲 不絕於耳 幸蒙駐防軍隊 一路由火田元子山 餘慶塘兩處包抄 一路由灶頭市 三家廟 南嶺仙截擊 雖經擊潰 但匪首劉泰仍逃 將來禍害莫測 請留大軍鎮剿 以安人心 ㊻永興急賑會電省云 屬縣十三區 與◎縣毗連 進攻 東路由李樹一指揮 南路由劉泰譚忠指揮 西路由李天柱羅壽指揮 並組織北路由鄧宗海資桂林指揮 並組織暗殺團 均以青錢二枚爲暗記號 到處燒殺 遍地哀鴻 慘哭之聲 不絕於耳 幸蒙駐防軍隊 一路由火田元子山 餘慶塘兩處包抄 一路由灶頭市 三家廟 南嶺仙截擊 雖經擊潰 但匪首劉泰仍逃 將來禍害莫測 請留大軍鎮剿 以安人心 ㊼永興急賑會電省云 屬縣十三區 與◎縣毗連 進攻 東路由李樹一指揮 南路由劉泰譚忠指揮 西路由李天柱羅壽指揮 並組織北路由鄧宗海資桂林指揮 並組織暗殺團 均以青錢二枚爲暗記號 到處燒殺 遍地哀鴻 慘哭之聲 不絕於耳 幸蒙駐防軍隊 一路由火田元子山 餘慶塘兩處包抄 一路由灶頭市 三家廟 南嶺仙截擊 雖經擊潰 但匪首劉泰仍逃 將來禍害莫測 請留大軍鎮剿 以安人心 ㊽永興急賑會電省云 屬縣十三區 與◎縣毗連 進攻 東路由李樹一指揮 南路由劉泰譚忠指揮 西路由李天柱羅壽指揮 並組織北路由鄧宗海資桂林指揮 並組織暗殺團 均以青錢二枚爲暗記號 到處燒殺 遍地哀鴻 慘哭之聲 不絕於耳 幸蒙駐防軍隊 一路由火田元子山 餘慶塘兩處包抄 一路由灶頭市 三家廟 南嶺仙截擊 雖經擊潰 但匪首劉泰仍逃 將來禍害莫測 請留大軍鎮剿 以安人心 ㊾永興急賑會電省云 屬縣十三區 與◎縣毗連 進攻 東路由李樹一指揮 南路由劉泰譚忠指揮 西路由李天柱羅壽指揮 並組織北路由鄧宗海資桂林指揮 並組織暗殺團 均以青錢二枚爲暗記號 到處燒殺 遍地哀鴻 慘哭之聲 不絕於耳 幸蒙駐防軍隊 一路由火田元子山 餘慶塘兩處包抄 一路由灶頭市 三家廟 南嶺仙截擊 雖經擊潰 但匪首劉泰仍逃 將來禍害莫測 請留大軍鎮剿 以安人心 ㊿永興急賑會電省云 屬縣十三區 與◎縣毗連 進攻 東路由李樹一指揮 南路由劉泰譚忠指揮 西路由李天柱羅壽指揮 並組織北路由鄧宗海資桂林指揮 並組織暗殺團 均以青錢二枚爲暗記號 到處燒殺 遍地哀鴻 慘哭之聲 不絕於耳 幸蒙駐防軍隊 一路由火田元子山 餘慶塘兩處包抄 一路由灶頭市 三家廟 南嶺仙截擊 雖經擊潰 但匪首劉泰仍逃 將來禍害莫測 請留大軍鎮剿 以安人心 (51)永興急賑會電省云 屬縣十三區 與◎縣毗連 進攻 東路由李樹一指揮 南路由劉泰譚忠指揮 西路由李天柱羅壽指揮 並組織北路由鄧宗海資桂林指揮 並組織暗殺團 均以青錢二枚爲暗記號 到處燒殺 遍地哀鴻 慘哭之聲 不絕於耳 幸蒙駐防軍隊 一路由火田元子山 餘慶塘兩處包抄 一路由灶頭市 三家廟 南嶺仙截擊 雖經擊潰 但匪首劉泰仍逃 將來禍害莫測 請留大軍鎮剿 以安人心 (52)永興急賑會電省云 屬縣十三區 與◎縣毗連 進攻 東路由李樹一指揮 南路由劉泰譚忠指揮 西路由李天柱羅壽指揮 並組織北路由鄧宗海資桂林指揮 並組織暗殺團 均以青錢二枚爲暗記號 到處燒殺 遍地哀鴻 慘哭之聲 不絕於耳 幸蒙駐防軍隊 一路由火田元子山 餘慶塘兩處包抄 一路由灶頭市 三家廟 南嶺仙截擊 雖經擊潰 但匪首劉泰仍逃 將來禍害莫測 請留大軍鎮剿 以安人心 (53)永興急賑會電省云 屬縣十三區 與◎縣毗連 進攻 東路由李樹一指揮 南路由劉泰譚忠指揮 西路由李天柱羅壽指揮 並組織北路由鄧宗海資桂林指揮 並組織暗殺團 均以青錢二枚爲暗記號 到處燒殺 遍地哀鴻 慘哭之聲 不絕於耳 幸蒙駐防軍隊 一路由火田元子山 餘慶塘兩處包抄 一路由灶頭市 三家廟 南嶺仙截擊 雖經擊潰 但匪首劉泰仍逃 將來禍害莫測 請留大軍鎮剿 以安人心 (54)永興急賑會電省云 屬縣十三區 與◎縣毗連 進攻 東路由李樹一指揮 南路由劉泰譚忠指揮 西路由李天柱羅壽指揮 並組織北路由鄧宗海資桂林指揮 並組織暗殺團 均以青錢二枚爲暗記號 到處燒殺 遍地哀鴻 慘哭之聲 不絕於耳 幸蒙駐防軍隊 一路由火田元子山 餘慶塘兩處包抄 一路由灶頭市 三家廟 南嶺仙截擊 雖經擊潰 但匪首劉泰仍逃 將來禍害莫測 請留大軍鎮剿 以安人心 (55)永興急賑會電省云 屬縣十三區 與◎縣毗連 進攻 東路由李樹一指揮 南路由劉泰譚忠指揮 西路由李天柱羅壽指揮 並組織北路由鄧宗海資桂林指揮 並組織暗殺團 均以青錢二枚爲暗記號 到處燒殺 遍地哀鴻 慘哭之聲 不絕於耳 幸蒙駐防軍隊 一路由火田元子山 餘慶塘兩處包抄 一路由灶頭市 三家廟 南嶺仙截擊 雖經擊潰 但匪首劉泰仍逃 將來禍害莫測 請留大軍鎮剿 以安人心 (56)永興急賑會電省云 屬縣十三區 與◎縣毗連 進攻 東路由李樹一指揮 南路由劉泰譚忠指揮 西路由李天柱羅壽指揮 並組織北路由鄧宗海資桂林指揮 並組織暗殺團 均以青錢二枚爲暗記號 到處燒殺 遍地哀鴻 慘哭之聲 不絕於耳 幸蒙駐防軍隊 一路由火田元子山 餘慶塘兩處包抄 一路由灶頭市 三家廟 南嶺仙截擊 雖經擊潰 但匪首劉泰仍逃 將來禍害莫測 請留大軍鎮剿 以安人心 (57)永興急賑會電省云 屬縣十三區 與◎縣毗連 進攻 東路由李樹一指揮 南路由劉泰譚忠指揮 西路由李天柱羅壽指揮 並組織北路由鄧宗海資桂林指揮 並組織暗殺團 均以青錢二枚爲暗記號 到處燒殺 遍地哀鴻 慘哭之聲 不絕於耳 幸蒙駐防軍隊 一路由火田元子山 餘慶塘兩處包抄 一路由灶頭市 三家廟 南嶺仙截擊 雖經擊潰 但匪首劉泰仍逃 將來禍害莫測 請留大軍鎮剿 以安人心 (58)永興急賑會電省云 屬縣十三區 與◎縣毗連 進攻 東路由李樹一指揮 南路由劉泰譚忠指揮 西路由李天柱羅壽指揮 並組織北路由鄧宗海資桂林指揮 並組織暗殺團 均以青錢二枚爲暗記號 到處燒殺 遍地哀鴻 慘哭之聲 不絕於耳 幸蒙駐防軍隊 一路由火田元子山 餘慶塘兩處包抄 一路由灶頭市 三家廟 南