雲高華

行發品貨雜公司選辦中國貨雜行輔

水仙花

正合時

PHONE SEY 3440　FOO HUNG COMPANY 129-131 PENDER ST. VANCOUVER, B.C.

中華國產

FAIR. 80 電話飛門八零

病人用車 病病病病 用用用用 有經驗之侍役服務

本公司爲雲埠之最大者所用之車又是最新式者

Exclusive Ambulance Service

廣濟堂自製 各種丸散 鮮明熟藥發客

自製經驗良藥出世

Kwong Chai Tong Co. 92 Pender St. E. Phone Sey. 3627 Vancouver B.C

拔毒生肌藥膏 每合一元五
此膏治損傷凡有損口未埋者貼之即能全愈

跌打止痛藥水 每樽一元二五
此水散瘀止痛凡跌打搽之即能散瘀止痛消腫

皮膚濕毒藥膏 每合一元五
專治皮膚痕癢或皮膚起粒出水搽之即能全愈

萬應爛脚藥散 每罐式元
專治久年爛脚無論新舊爛脚摻之定然全愈

花柳鹹疳藥膏 每合一元五
此膏專治鹹疳凡染鹹疳者貼之即愈

花柳白濁丸 每盒一元五
此丸無論新久白濁或小便刺痛食此丸壹点鐘其痛即止

花柳拔毒丹 每寸壹元 半打五圓 一打拾圓

▲注意 小店常有 茵陳跌打 化庄品 金耳環 花旗參 發行

自製新機器用電力研藥兼整藥丸快捷妥當如有僑胞欲整丸者仰留意焉

林弼臣專醫 跌打刀傷 湯火損傷 續筋駁骨 雙單鬆頭 瘰癧瘡科 紅白痢症 各種雜症 花柳淋痛 風疾鶴膝

廣東新聞一

潮陽大信電輪沉沒 慘劇

汕頭拾一月拾三日函　韓江永豐電輪因濫載搭客在松口芥溪沉沒　溺死壹百六拾餘人　此事發生未過十旬　潮陽大信電輪　又不幸於昨晚在離汕四里之草嶼方面沉沒　聞亦因載客過量所致云　近值秋末冬初　潮安澄海兩屬　晚稻刈割之期已屆　農民村庄常向潮陽內山方面僱工　帮忙收割晚稻　每日搭渡來汕轉往潮澄者約有一千數百人　電輪公司稱之曰旺月　最近汕澄公路　分段通車　快捷便利往來商旅　多舍舟後陸　汕潮揭電輪公司　乃調平日往來汕頭樟林東隴之小電輪大信　大茂　大勝三艘改走潮陽　船身與機器略加修理　在理行駛內河電輪　船身高而底平　本不適合航行風浪洶湧之海面　但該公司已呈請海關理船廳驗明掛號註册　准許每次裝載十八人至四十名搭客　拾壹日適大新輪因修整機器停航　十二日調大信替代行駛　沉沒事變發生　即爲該輪開行之第一日　是日下午三時由潮陽後溪開行來汕　艙內已滿搭人客　船甫離碼頭　從兩英墟開來之長途汽車適到　大信即駛向媽宮前攬載搭客　原載有七八拾名　再加載五十名割禾之稻客　致兩傍船舷與篷面堆叠企罅　毫無立足之餘地　艙中人客　苦悶已極　間有欲起岸再搭他輪者　惟人聲與機聲嘈雜　無法擺脫船開離後溪　沿山出海口　風浪平靜波平如鏡　行約四十分鐘　到草嶼附近　此爲揭陽與潮安潮陽三水會合之處　水流湍急　船輕載重　左右搖盪　艙中人多　因而擠擁傾軌　機器羅絲節　意外之震動而鬆開　機停水入　沉沒之禍乃作矣　汕頭距草嶼僅三四里之遙　嶼中青葱入望　蔴瘋醫院在草嶼之南有漁人村舍　山上爲漁人飼鷄鴨養牛羊之所也　是時適嶺東紅十字會救護隊長周湘　在潮汕揭電船公司樓上坐談飲茗　從窗中望見大信輪　在草嶼海面盤旋數匝疑有意外之變　即命人駕輕舟往探視　有頃據舟子回報大信輪已沉沒海中　周據報立召集全體救護隊五十餘人　並用電話通知存心誠敬等善堂　僱電輪往失事地點撈救　其時適有滿載船灰之五肚船經過該處　將砂灰拋棄海中救起五十餘人　又有由揭陽來汕之利達輪　從達濠來汕之富生輪　亦行經是處　撈救多人　其時適值退潮水急在艙中屍身多被水漂去　存心誠敬兩善堂僱用大順電輪　用蔴繩將大信拖回泊新潮興街口長堤　其船頂則浮出水面　艙中已無尋屍　拾二晚由各小艇在海面撈起水屍十貳具　陳揭陽碼頭　凡是日來往搭客之家屬　多圍觀携認屍　愴惶雜沓於海傍　聞是日搭客達一百餘　超過註册額三倍以上　紅十字會救起二十八名　十二晚安置於存心善堂救火隊屋中　中途遇救者各自星散　無從統計　前傳死亡百餘人者　救起者幾近百人　死亡之數或僅二三十人耳　確數不能探悉此次致禍主因　完全出于濫載　以鳴每一次失事　官廳即定一個取締辦法　但亦未聞有切實執行制止者　希望政府諸公　從此矯正以前積習　嚴行點驗搭客　庶不致再有同樣慘案發生

廣東新聞二

改良紙業與考察絲業

廣東建設廳現以我國每年洋紙入口價值貳千餘萬　關平兩伸毫約三千餘萬元　銷流之大　實足驚人　本國雖亦有較大之新式製紙廠設立　惟以製品不精　終未能塞漏巵　而挽利權故該廳有見及此　爲謀振興本省紙業起見　日前特飭該廳工業試驗所長陳堯典　妥擬改良紙業計劃呈核　以憑辦理　陳所長奉令　即經悉心規劃現經擬具壹籌設模範紙廠計劃　呈復核辦　茲探錄該項計劃要點如下　㈠我國製紙原料　向用爛布　惟以採集困難　來源有限　且價值過昂　殊不適宜　故現在改良製法　擬採用竹及石灰爲原料　因利其取材易　而價值又廉　㈡製造廠地點　宜擇原料豐富水陸交通利便之區　韶關附近　既便採竹　且經北江　頗得充分水量及運輸之便　故擬在該處設廠製造　㈢開辦資本約需壹百四拾萬元　至出品營業　預算每一廠每日出紙一百担每一百担紙　平均市價約廿八元　則每日營業額可得二千八百元　除支出原雜用每日約貳千一百三十四元　進支比對　每日可獲利六百六拾六元每月平均開工廿四日　可獲利一萬五千九百八十四元　每年總計共可獲利十九萬一千八百零八元　又省府主席兼建設廳長林雲陔　爲發展本省工業除擬籌設一模範紡織廠外　並擬于模範組織廠內分設絲織　水結　棉紗麻紗等四廠　以挽回權利　日前曾派生絲檢查所副所長李鉅揚偕同第三科長鄧拜言赴滬考察一切　順便訂購各種機器　頃李鄧兩氏以任務告竣於日昨由滬返省　向林主席報告一切　記者昨訪晤李副所長　特叩詢赴滬考察經過　及購機情形　暨最近進行計劃　蒙予詳答　茲將李氏所述照錄如下　一考察滬絲經過　兄弟自奉派聯同鄧科長赴滬購置機器及順便考察滬各工廠構造及工業狀況　當抵滬後即赴各廠參觀　查滬上最偉大絲織廠如(緯成)現經倒閉　其原因非生意不前　實由內部問題集金銀折虧倒閉也　其次則爲(美亞)上海現以美亞爲最偉大　在民國九年時祇得廿七架機至民國拾九年擴充至八百五十九架機　每日出品甚多　消路亦不少　再其次則爲壹一霞且　設在杭州　各機比美亞較爲新式　所出絲織亦較爲薄　現有提花機四十架　素機八台　因機少

雲高華僑酒樓 華埠

刷新營業廣告

Wah Kue Chop Suey

127 Pender St. E. Vancouver, B. C.

新歲大發

富貴榮(華)福壽增
加(僑)隨處盡歡騰
屠蘇有(酒)今當醉
請向高(樓)直步登
報投瓊(李)禮崇隆
鎮(日)盤桓觴詠中
天保九(如)(同)祝頌
工商尤(賀)裕金融

雲埠華僑酒樓 李日如同祝賀

加拿大 金利源興記 中西華

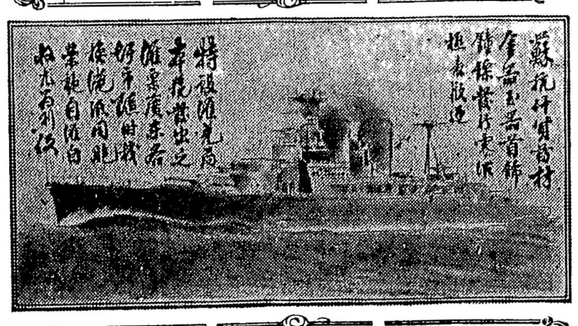

冬節貨品　新到大帮

水仙花頭　糯槐枝乾　糖蜜薑拳　男女絲巾　顧繡檯山　磁器花罈　油糖海味　參茸藥材　一號絲苗　二號絲苗　新花宣粘　特別平批

GIM LEE YUEN Ltd. 75 PENDER St. E. PHONE Sey 899 Vancouver, B.C.

牙科醫生

本醫生畢業於芝加哥西北大學領牙科博士銜現設醫館於本埠加蘭護街門牌八壹七號貳拾至廿一號房極樂與華友交易價錢相宜手術精巧倘蒙賜顧無任歡迎

牙科博士卡老克氏啟

醫館時間朝九點至下午五點半

電話千汝地一四三

Dr. Sydney Crowhurst 817 Granville St. Vancouver. B. C.

◎列必珠達權社廿二年職員表

社長 張乾　敖治平　中文 袁奕近　梁超然　交際 鍾瓊石　林遠進　監督 鄭千洪　雷國文　調查 黃寬山　蕭德堯　催收員 鄭九四　張天成　幹事員 馬河忠　溫根松　庶務員 周順　溫廷俊　評議員 劉惠如　梁元灼　關崇輝　梁德　唐裕松　梁炳煜　陳華燦　胡渠　關崇敏　溫振猛　鄧烱灼　黃棠　溫振高　關禮堂　鄭連榮　溫伯朋　關國鑾貳元　鍾璧君　黃敢學　關禮堂　每名壹元半　鳴謝助本社廿壹年經費

議長 袁振芳　梁經翼　理財 鄭尚衍　梁樹邦　陳天枝　鄭庚林　林爵　核數員 鄭厚家　馬榮信　鄭保盛　馬芳

◎吶吆致公堂廿二年職員表

會長 馬綿簡　副李岳如　中文 馬奕棠　關仁瑞　財政 黃德鍊　陳廣金　盟長 馬念真　錦比利　埠幹事 黃女盛　核數員 鄧道振　李吉慶　催收員 龔社杰　馬松活　調查員 林寬友　鄧世元　李祥南　譚權榜　陳熾芳　李月迺　鄺鴻儒　謝永奕　議員 黃以漢　謝衡石　黃發生　馬叙秋　黃桂　黃樹昇　周濟盛　趙濟潮　容日德　林賢燦　馬能　黃敦沛　楊仕勝　吳業調　馬松江　謝鏗彥　黃林龍柏　李學平　吳祥萬　陳德業　李世儒　黃國安　馬女炎　曾家慰　吳羣郁　馬洪欽　黃炯　謝藻彥　謝永有　朱長勝　馬穩俊　陳孔炎　馬松喜　李進財　馬本協　吳且信　譚時諭　馬恒煖　李祐保　張文盛　黃琳茂　周維暢　謝德寧　謝錦和　周在標　葉鉅勝　周柏蓮　李社振　李祐霑　馬撰俊　鯉生財　黃均彩　容榮盈

◎吶吆達權社廿二年職員表

社長 麥兆民　外交 譚子華　黃邦彥　監督 馬光安　馬光祿　書記 吳其馮　議長 朱卓南　馮柱　議長 梁錦昌　曹維　西文 關崇安　監督 鄧道輔　評議長 黃兆民　副麥兆民　副林祁德　李崇南　馬念真　林親德　評議員 董圖　恒羨　林基　平資　庶務 敢元　馬康政　梁齊英　梁逢元　梅榮　遠光　仕照　錫光　陳奇立　李汝光變　孔滋　昌景　德田　在梓　文祿　康政　光安　催收員 馮柱

◎吶吆致公堂廿二年職員表

會長 李汝　副馮昌景　中書記 馮定煜　副馮柱　外交 譚子華　監督 梅榮　財政 陳明琚　副黃邦彥　幹事科 曹集　副梁齊英　鄭錦蕃　調查科 徐德田　評議長 黃遠光　馬國銓　馬元樂　趙仕照　宣傳科 馬恩卿　董應圖　副麥兆民　核數員 梁錦昌　副鄭彰揖　董事部 李純奕　全體議員 黃汝　張天裕　陳文祿　廖榮光　黃瓊女　朱焯南　馮潤森　鄭平資　鄭享　黃榮邦　庶務 馬詒訓　黃來　鄭彰揖　曹嵩　朱焯南

雲高賚來旅館 華埠

LOYAL HOTEL

258 Pender St. E.

Vancouver, B. C. Canada

Phone Seymour 2926-0

賚來旅館　片打街東　樓高五層　被褥鮮明　四時順應　暫住聽命　往來利便　僑胞賜顧

設在雲城　二五八號　房間百二　冷熱水龍　常居亦可　租價克己　向所讚稱　格外歡迎

電話詩磨二九六〇　本旅館同人謹啟

雲高西湖餐館 華埠

SAI WOO CHOP SUEY

158 Pender St. E.

Vancouver, B. C.

Phone Trinity 2725

本館設在壹五八號　片打街東　利便交通　廚師精巧　窗几瓏璁　隨時妙賣　晏熟餚豐　殷勤招待　酒綠燈紅　共談風月　其樂何窮　惠然肯顧　相迓鞠躬

(電話)千尼地二七五