北京市增設遊覽專車

↑ 滿載遊客的遊覽專車行駛在長城腳下。

看完本報　請即定閱

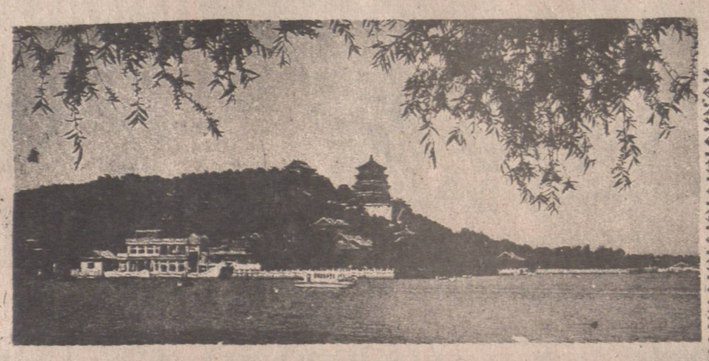

↑ 頤和園

各地風光

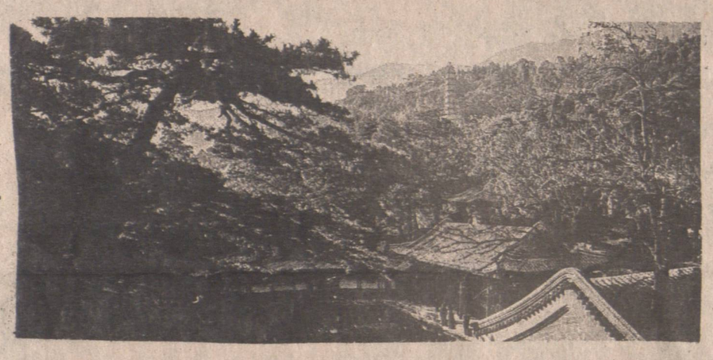

↑ 見心齋（香山）

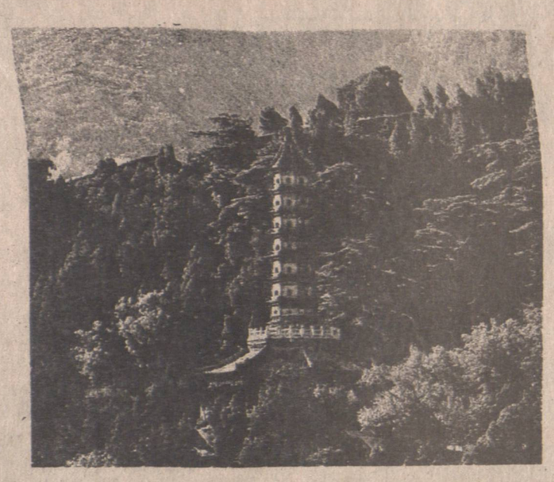

↑ 琉璃塔（香山）

為了方便羣衆遊覽首都郊區的名勝古迹，北京市出租汽車公司最近增設大型遊覽專車，開闢「一日幾處游」的遊覽業務。目前遊覽路線有四條：卧佛寺—香山—頤和園，八大處—卧佛寺—香山，八大嶺—定陵—長陵—十三陵，清東陵（河北省遵化縣內的乾隆、慈禧陵墓等）。票價分別為人民幣二點五元，三元，六元，八元。由於乘坐遊覽專車經濟方便，又能當天往返，受到中外遊客的歡迎。

瑞士——旅遊之國

任何地方，都有一段時期是適宜遊覽的旅遊季節，唯獨瑞士卻沒有。

這倒不是說瑞士不宜遊覽，恰恰相反，瑞士的風光綺麗，景物清幽，因而吸引極多遊客。一年十二個月裏，從五至十月來的是一般遊客；從十一月至四月，則冬令運動的人士紛至沓來。春夏秋冬四季都有遊人，全年三百六十五天，旅館難得有一天清閒，眞可說長年都是旅遊季節，分不出哪一段時節是遊客最多的。

瑞士在世界上，以永遠中立國的面貌出現，以「鐘錶之國」馳名。但是，大批大批湧向瑞士去的遊人，卻不是為了買鐘錶，也不是為了去享受一番「中立」，而是被瑞士的風景所吸引。那阿爾卑斯山峯的永年積雪，那遍佈全國的湖沼，山麓古色古香的小旅館，純樸的農莊裏悅耳的牧鈴……雄偉的大自然風景加上小巧的人工雕琢，使得來自歐洲大城市裏的人們，至此滌盡塵囂，胸襟一爽。

瑞士的氣候，也是造成許多人樂於到此一遊的原因。它的國土，整個地說是處於高地區。夏天比較清涼，夏夜簡直有點寒冷，冬天當然更冷。但全年最冷的一月份，平均溫度也不過攝氏零下一度（蘇黎世和日內瓦的紀錄）。至於最熱的七月份，平均氣溫是攝氏十八度，就像這裏的春天和秋天一樣。因此，除了冬天的遊客，大多是為了滑雪而來之外，志在遊覽的人們，也是全年不絕。

除此之外，蘇黎世是歐洲的金融中心，而日內瓦則是個國際城市，國際性的機構數之不盡，光是聯合國屬下的組織就有一大把。這些機構、組織，常常要開會。一開會，就有無數人蠭湧而至。這就做成了瑞士的旅遊業更加興旺。

所以，實實在在地說，瑞士可謂是一個旅遊之國。它的旅館，遠比鐘錶廠多。靠旅遊業吃飯的人，比製造鐘錶的還多。

為了配合它的旅遊事業，瑞士當局在入境檢查方面，放鬆的情況是全世界都沒有的，對入境的旅客，只是約畧瞧一瞧證件，並無簽證不簽證那一套。行李的檢查，也鬆得不得了，有時候甚至不須檢查。海關對入境客唯一的限制，是限帶香烟四百支和烈酒一瓶入境，但執行得也並不嚴格。

交通方面，那就更和旅遊配合得密切。瑞士的鐵路，四通八達。蘇黎世更是歐洲國際列車TEE的起點站。由此搭車，可直達米蘭、巴黎、漢堡、阿姆斯特丹等地。其國內的火車，辦得更好，清潔舒適，並和公路車、郵政巴士掛了鈎。僻壤山區，火車不到之處，可乘搭郵政巴士前往。

為了招攬遊客，瑞士的鐵路當局在世界各地發售「全國火車週遊票」，憑此票可在期內乘搭瑞士火車，享受五折至八折的優待。這就更進一步推動了旅遊事業。

不過，也有一點，是遊客所不能不注意的。由於瑞士鐵路交通頻繁，一個火車站上，往往有好幾列火車在差不多時間開行。這時候便非得看清楚火車駛往的目的地是那裏不可。不然就會弄出搭錯火車的笑話來了。

在歐洲，到瑞士去是很方便的。坐TEE火車可直達蘇黎世的中央車站。從巴黎坐飛機，四十分鐘可到蘇黎世，五十分鐘可到日內瓦。從倫敦去蘇黎世，飛機約飛一小時半。但倫敦飛日內瓦，則只須一小時又二十分。坐飛機到蘇黎世，降落在克羅頓國際機場；到日內瓦，則降落在康特倫國際機場。兩地從機場至市區，都有瑞航的巴士載客，收費約三、四個瑞士法郎。

由於旅遊業發達，在瑞士住旅館，就比較困難一點。尤其是夏天，更加麻煩。為穩妥計，最好能事先訂妥房間。

收費方面，蘇黎世和日內瓦的旅館較貴，首都伯安尼則比較低廉。不過瑞士的旅館在房租之內都計入了早餐費在內，拉勻來算，在歐洲還是相當廉宜的。蘇黎世和日內瓦的第一流大酒店，單人房收費約一百瑞士法郎，雙人房一百五十瑞士法郎。二流酒店則單人房六十瑞士法郎，雙人房一百瑞士法郎。伯安尼的一流酒店，前者為五十五瑞士法郎，後者為一百瑞士法郎。二流的只為四十和八十瑞士法郎。

蘇黎世最著名的酒店，有湖濱酒店、山頂酒店、蘇黎世酒店等等。前者面臨蘇黎世湖，風光特勝。蘇黎世酒店則靠近中央火車站，為市內最大的酒店。

日內瓦的酒店也很多，第一流的有總統、里治蒙、印特康奈特爾、培克斯、羅諾、李佛其、培爾格酒店等等。

伯爾尼的酒店則較上述兩地遜色。這是因為伯爾尼雖為瑞士首都，但遊客卻不及蘇黎世和日內瓦多的緣故。當地最著名的酒店是貝爾維宮大酒店，可以俯覽市區，遠眺阿爾卑斯山。此外，還有舒惠莎霍夫和勃里斯托、薛爾巴霍夫等，也屬第一流酒店。

上述三個大城市，都是沿河而建，各有一條河流貫市區。市內橋樑處處，倍添景色。蘇黎世和日內瓦兩市，更各有一個大湖，前者是蘇黎世湖，後者的名氣更响亮，是歐洲文人筆下不知提過多少次的來夢湖。

沙特阿拉伯掠影

盛產石油的沙特阿拉伯，它的面貌正在改變之中。軍備的擴充、建設工程的繁忙、外國人的大量湧現、屋租和物價的暴漲……令人有喘不過氣來的感覺。

總預算達一千五百億美元的第二個五年計劃，已從去年七月開始進行。數十萬外國技術人員和工人們紛紛湧入。技術設計人員以來自歐美的為主，而工人則來自鄰近的國家，包括北也門、蘇丹、埃及等。

由於地價暴漲，擁有土地的沙特阿拉伯人正拚命出賣他們手中的土地。由於工廠的建立，飛機場的拓展，以及其他原因，一年之間，地價原本每平方公尺只值港幣數元，現在已漲了一百倍，個別的地區更漲達五百倍。令人難以置信的是，首都利雅得連電影院都沒有一間，但地產公司卻出現了一百多間。

（方德）

▲「沙航」六百個空姐中只有這位卡薩加·衣查琪是沙特阿拉伯人。

◀日本千代田化工廠在利雅得興建的煉油廠。

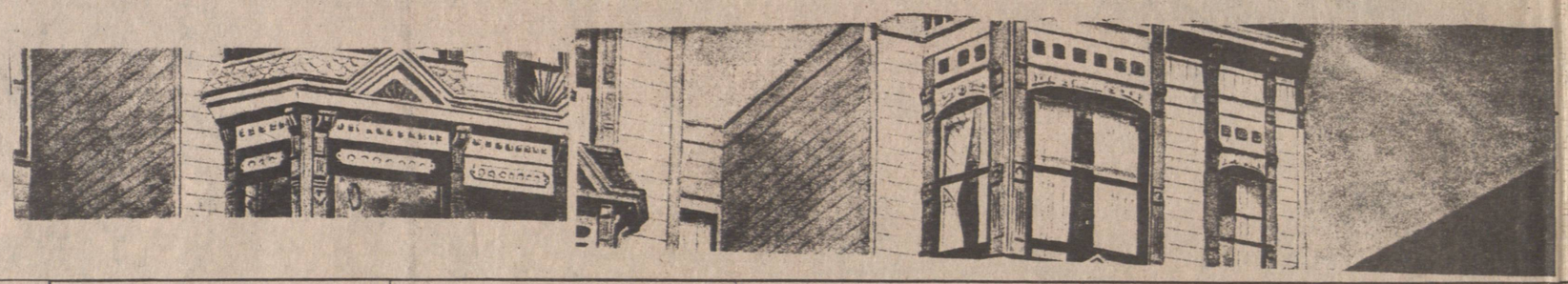

德祥冷氣工程
雪凍冷暖電櫃房氣氣爐
專科承製：修理及保養一切工業及商業大小冷暖氣機，凍房或急凍房，免費估價政府牌照，二十四小時服務 收費從廉
電話：874-1716（英語）873-4929（華語）　張德光

保廉汽車服務公司
Paullim's Auto Service Ltd.
3712 Grandview Highway, Burnaby, B.C.
路上緊急修理
多部汽車定期保養合同
到府作季節性調整保養修理
領有政府牌照技師服務
中英語電話：437-9111

Fairway Refrigeration Co.
商用冷氣藏
按裝修理保養工程
忠誠服務　快捷可靠
僑胞惠顧　無任歡迎
持中央及省政府牌照請
電周惠欣
廿四小時服務
電話：八七九-六四二二
住宅：二九一-零八八二

東方雪櫃冷氣公司
New Way Refrigeration
專科上門修理家庭商業雪櫃
設計按裝大小商業凍房冷氣
日夜服務收費從廉
電話：英語 251-2301　政府牌照
華語 255-4821 馬文紹

順發冷氣工程
雪凍暖冷電櫃房氣氣爐
修理按裝肉食，牛奶，菜蔬櫃。
日夜服務電話 英語251-2555
免費估價 華語254-9250張太
253-5685宋先生

煤氣工程
電話：939-8275鮑洽
持有政府牌照
專門修理及安裝，兼修理水喉等工程，承接長期保養，換暖氣爐七百五十元起，換熱水爐二百五十元，專做溫哥華，免費上門估價。

執照技師精鋪瓷磚
商業住戶各款瓷磚翻新廚廁浴室
價廉工精鋪浴室收四十元電話：434-1841劉

快捷冷氣工程公司
Fairchild Refrig & A/C Co. Ltd.
專科承裝修理，大小商業冷暖氣機凍房，急凍房，大小牛奶肉食瓜菜櫃，家庭雪櫃洗衣乾衣機。電爐電火政府牌照。
馬君實（Alec Ma）
馬君實（Bill Ma）
三二七-三二壹壹（英語）
三二一-一七二〇（華語）

時代冷氣雪櫃
價錢相宜
僑胞光顧
工程有限公司
地址：喜士定東街六九六號
公司：254-7325
24小時服務　住宅：876-6361
雪櫃冷氣
電氣按裝
修理零售
專科大小商業冷房
設計按裝

誌里冷氣工程公司
專科大小商業凍房冷氣工程。設計裝置及修理。忠誠爲僑胞服務。快捷妥當。
電話：八七二-一〇三九
3742 Main St., Vancouver, B.C.

安信水喉　煤氣工程
ACT-SOON PLUMBING & HEATING CO.
3559 WORTHINGTON DR. VAN.
商業柏文餐館
大小水喉工程
各種煤氣工程
新屋土庫工程
工作保用半年
持有政府牌照
電話：437-0173
英語電話：435-3929

Bing Plumbing
安裝水喉潔具
接駁政府大渠
831 Commercial Dr
電話：二五五零六一八
254-4935 炳記
電動通渠　修理漏水

曹振興
政府合法牌照
裝置或修理喉，兼修理煤氣等。
一切工作　保君滿意
Johnny Chow Plumbing
959 E. 21 Ave., Vancouver, B.C.
Phone: 876-2057 876-6872

水電暖氣工程
專門按裝，修理，水喉電火，暖氣工程，價錢相宜。電話：298-8924 OR 254-9990張

譚祺水電木土工程
電話278-2674
政府執照
精工設計
安裝電燈
水喉潔具
電氣用具
電爐衣機
做木油漆
工作妥當
價錢相宜