俊、王仲友。褚酒宗等。正在緝捕中。〔記者按褚酒宗君爲余在大學時代之同學。人頗豪爽。有慷慨激昂之氣度。壹別數年。未聞其踪跡者久矣。不圖乃在此電文中得知如是消息。又電。蕭解散學生會。學生多被迫離省。惟女子師範女子中學。女子職業學校等募捐仍力。以種種消息觀之。蕭權南不知究竟是何用心。外間揣測多端。記者亦不必道出了〔未完〕

本館特電

▲今朝八点二十分鐘接駐香港訪員來電云

◎廣州工人罷工。船隻停擺。沙面已三日無粮食運到。現用英軍艦從香港載食物。

◎廣州罷工人意見龐雜。發生衝突。斃人六名。胡漢民現出任調停。

持別電報

◎日本贊成即刻會議法權

美京廿二日電。日本照會美國。謂贊成美國政策。刻即開委員會研究在中國治外法權。雖國務部尚未接到英法兩國正式答覆。然料列强已明瞭決定。接納美國建議。

世界要聞

●梧州人斷外僑糧食

北京廿一日電。頃接廣州電報稱。廣西省梧州人民。仇外甚爲劇烈。斷絕供給糧食與該處英僑及泊在該港之美國砲艦。駐梧州之英領事。已勸告各英人離去。

●日蜜心野之日本照會

東京廿壹日電。外務省現承認於本月十日曾致書警告中國。當此討論美總統倡立即會議治外法權至高度之際。日本之致書與中國。顯欲感動中國。以期挫折美國建議之効能。該書原文未曾公布。但據東京時事新報所刊登。其文云。中國刻下之困難情勢及其要求。日本覺得深表同情。但際此排外騷擾正盛之時。遽提出要求修改不平等條約。中國之欲覓此方向。以遂所熱望。殊屬困難。中國徒賴些少戰術。以期分裂外强合作。實不適當。中國應先履行各約條欵。恢復內部秩序。保護外僑生命財產。隨則誘導列强。依華府條約實行其責務。至日本之於中國現狀。深表同情。因日本前亦曾受同樣經驗。曾竭力得取消不平等條約。故今特進此忠告與中國云竟以砲艦轟擊華人羣衆。無異爲葡國作廣告。使世界各國。知葡國尚有砲艦數艘橫行珠江也。中國雖內爭迭起。但若於外人無碍。則不應有第三國出而干涉之之理。國際聯盟會。亦曾有議案。但列强藉保護商業爲名。任意派兵入華。侵畧土地財物。尚不足以滿其貪得無厭之慾。復以暴力壓迫。不平之事。就有甚於此者乎。

●美國台僑進行籌捐學欵

三藩市函。本埠籌捐台中經費總所各董事。星期四晚齊集寧陽會館。討論籌捐進行。李聖庭主席宣布開會理由。隨即議決當未刊印捐册之先。凡個人或舖戶認捐五十元以上者。均印入捐册以資鼓勵。至認捐之欵。可以自繕欠單。分作三年清交。如認捐萬元。准於六十日期內交二千五百元。其餘可以每年交二千五百元。餘可類推。使認捐者可以分期交欵。不至倉猝難備。又議決凡屬籌捐董事。每兩星期開常會一次。另有特別會。均限下午七點鐘開會。如逾期拾分鐘赴會即罰銀五毫。撥歸捐欵內。又議決委權阮領事曾詩傳兩君回舍路開辦分所。梅領事黃敢五二君回砵崙埃市多利埠開辦分所。陳孔芳君回芝加高埠開辦分所。以利進行而集鉅款。該邑籌捐台中經費董事。如是熱誠。諒各埠僑胞當仁不讓。必聞而認欵。不難大欵立集云。

●美報評華人拒外運動

大埠江尼古西報通訊員洛鈎氏。發表長篇論說。畧謂中國此次之拒外運動。與愛爾蘭歷史略似。凡見可疑之人。即開鎗射擊。蓋列强在華。享受種種特權。命使警察。爲所欲爲。召集會議。要求中國開放門戶。既如是矣。列强復自將鑰孔閉塞。幾乎無有一國。不在華侵奪租界。攫取煤礦權。開闢海軍根據地。諸如此類。盡紙難書。香港原屬華人領土。英人强行割據。華人非領取護照。不得前往該港。英人遂盡力經營。輸運各種原料。供給其利物浦之工業。復欲進窺廣州。野心勃勃。昭然若揭。沙面附近。外艦雲集。而葡萄牙人。

上海市民大會 圖六

公共體育場之工商學界市民大會

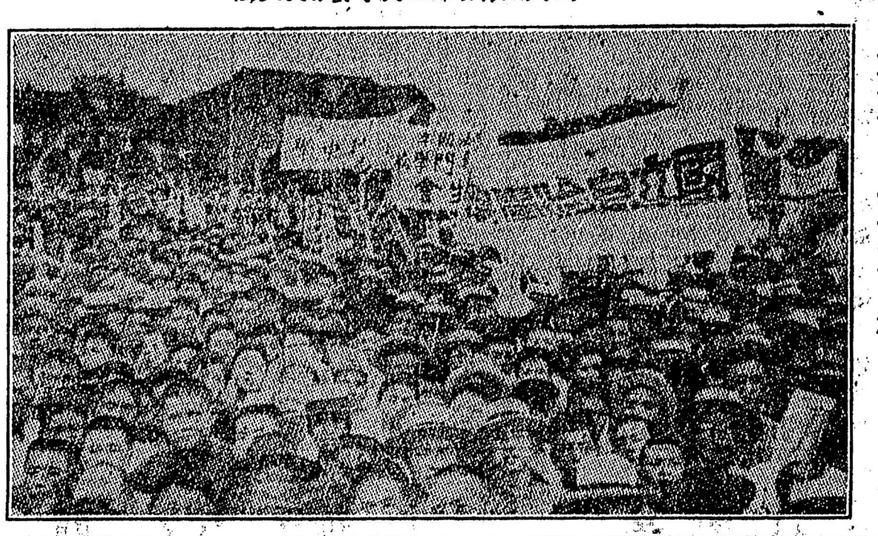

●四萬韓人無家可歸

倫敦廿壹日電。頃接報告。高麗水災。朝鮮人無家可歸者四萬名。有拾餘市區破毀。橫過漢江之各鐵路橋樑。均被水沖去。難民在山上躲避。軍隊迫要停止救濟事務。漢城電火已無。電報亦與外方世界斷絕通傳。暴潦驟漲四十二尺。

東京廿壹日電。日本報紙登載報告。上星期高麗中南兩部洪水爲患。溺斃千餘人。但政府正式宣告。此數係過於浮開。迄今實尚未接到真確之死傷概算云

●拍賣俄前皇衣物

莫斯科廿一日電。美國人之某公司。是日將俄前皇衣物財產。廉價變賣。顧客絡驛於途。及充斥店內。異常熱鬧。除公使等欲買物外。聞許多顧客由歐美各處抵步。有百餘件前俄皇后之寬袍出售。皇宮內二千僕人之制服及由冬宮取出之燦麗神甫衣裳一件。亦混雜其他物品發售。美國人某甲。出價五拾萬元。購買俄皇餐房全副物具云。

●法向摩洛哥革黨求和

巴黎廿一日電。法外交部已致半官式文書於里孚族人首領愛秩琴。請其與法國及西班牙媾和。但至今尚未接其答覆。若伊仍緘默不覆。則惟有飭令現在摩洛哥之法元帥比典氏施行猛攻計畫。摩洛哥土人叛亂。似得別國人表同情帮助。據非斯埠報告。里孚人約千五百名。由歐人軍官指揮。襲攻提盧附近法戍兵。彼此用鎗尾刀拚命奮鬥。土人卒被擊敗潰走

本埠新聞

●領事館佈告

駐溫哥華領事何。爲通告事。案查擄刦黃煥勝之匪徒。目下雖經破獲。漏網仍多。須知此案于人道絕滅法紀破蕩之外。所關係我中華民國之体面。與我旅加僑衆之安全。至深且鉅。本領館忝爲國家代表機關。負僑民保障之任。認此案解決離題尚遠。所以仍在繼續進行。斷不鬆懈。以期負責到底。俾我寄居海外僑胞。稍留一毫生

飯菜　頤園　頤園　涼水

▲頤園飯菜涼水店新張廣告

頤養天和、食飯貴利口而利腹、園占地利、嬉遊能悅目而悅心、頤園之設、良有以也飯菜則水陸並陳、備極珍饈之味、涼水則佳人調弄、如入廣寒之宮、本園新張伊始、深望親愛僑胞、留心賜顧、盡禮歡迎、

講線矢磨四九二九

本園設在片打街東端門牌一百四十六號開張

雲埠頤園主人謹啟

▲◎滿地可埠達權社支部鳴謝

敬啟者於六月廿八日爲本社舉行成立典禮荷承各埠致公堂達權社昆仲各機關贈賜橫額祝詞賀電賀金物品以助慶而增光榮同人等感領高誼隆情謹登報章以鳴謝悃

茲將各埠贈賜物列后

五洲致公總堂並大同機關報　橫額洪門有慶　祝詞壹通　賀金拾元

夏城致公堂　橫額光明正直　祝詞壹通　賀金五元

勝卡頓致公堂　達權社　橫額聲震寰宇　賀金五元

都城致公堂　祝詞一通　賀金五元

蘭頓致公堂　祝詞一通　賀金五元

卡忌利致公堂　達權社　祝詞各一通　賀金五元

二埠致公堂菁華學校　橫額達道修明忠誠達德　權宜信

義法度權衡　祝詞一通

衾巴崙致公堂　橫額達道通權　祝詞一通　賀金五元

衾巴崙達權社　橫額洪門柱石　祝詞壹通　賀金五元

金補碌致公堂　洋畫壹幅　祝詞殺通　賀金五元

維城致公總堂並達權總社　電賀

坎問頓達權社　電賀

雲高華致公堂　橫額達其權宜　祝詞壹通　賀金五元

雲高華達權社　橫額大振洪風　祝詞壹通

雲高華大漢公報　電賀　祝詞壹通

滿地可　李仁林　譚常盛　陳炳護　劉景堯　譚樹棠

劉仕忠　譚煜均　陳咩利　橫額　達我公權

滿地可致公堂　橫額　洪門保障　祝詞一通

民國拾四年吉月拾一日　滿城達權社啟

▼◎▲維城致公總堂催繳儲金佈告

啟者案據全加洪門貳次懇親會章程徵收全加會員聯衛儲金壹則委任各區監督經執行轄收各堂昆仲既繳交者固多而未繳者亦復不少三次懇親大會期屆不遠合行再爲詳告公議限期八月拾五號止一律繳納結束收入之數彙齊繳呈都城三次懇親會代表團核計編錄名册永享聯衛權利壹切茲再特爲佈告仰各昆仲勿徘徊觀望以至自悞此盼

一九二五年吉月拾吉號　域多利致公總堂啟

心田公司羊毛衫平沽如蒙光顧請看

本公司告白

▼◎▲滿地可埠西年達權社職員表

名譽社長　李奕緝　正社長　譚華基　李次壬

中文書記　陳典鎮　關旭初

西文書記　譚洽勝　鄭活光

正財政　李仁林　譚俊寬

正議長　蔡穩　劉景堯

監督員　譚文瓚　李祺　余快　李瑞聖

調查員　司徒鵬　張德　馬連進　黃世振

幹事員　胡順德　劉仕忠　趙恩　譚家盛

議員　李初旺　李崇捷　譚常盛　林德茂　譚樹棠

陳溥業　凌結　譚廣順　李英賢　黃連德

吳天齊　李柏　李基煥　譚煜均　鄭彰棠　呂杜

李大　陳炳　高其　李崇儉　謝奇

滿城達權社啟

民國十四年吉月十壹日

▲車梨域致公堂收到漢壽亭侯寶誕來費芳名

呂歡一元五　恒福館九元　安利號五元五

恒福字花二元二五　廣源隆四元五

許深德一元　蔣達壹元

張四和二元　協利廠四元五　傑記號五元五

司徒宗　鄭榮貴　陳孫超　益記号　伍常　蔣全銃

陳象和　成和號　莫明　黃道恒　黃增業　陳賢乾

鄭榮均　以上每名五毛

黃植炯　馬本伉　鍾燈懋　張堯　黃社勝　黃世槐

李雲銳　許利　宋擇　胡茂聘　黃杜

黃震東　李恩　胡昭基　黃自創　譚神添　陳良滉

許錫　蔣柏毓　義源　廖進　黃傳璋

胡昭金　譚祥　許三才　許長清　伍玉勳　黃英

馬周瑞　薛玉堂　陳宗　許好　胡明

黃彩求　蔣桂毓　吳懷　黃均德　陳穩　譚林　鄭貴

黃洛求　容灼　譚光森　伍耀相　黃晉輝

鄭就　李來添　許變民　許濟柳　李學仁

李兆　張炳基　許南德　李雲清　葉苟

李奕瓚　鄭壽龍　黃桂燕　潘欽　李美舉

黃享　呂容保　高辰　潘華　黃養

陳錦　譚寧　周文惠　黃世權

甘瑞華　伍岑勳

鍾壹　以上每名貳毛五仙

車梨域埠致公堂啟

壹九二五年五月拾八日

▲七月廿二號（即禮拜三）晚七點開演

雲高華埠　國中興班　新林比街

哀情慘劇　佛祖尋母　王維新　桂花棠　首本

內附　魚仙報恩　忍辱存孤　收徒會母　殺奸團圓

全班拍演

賣票處　廣源生

門牌片打街東一七八號

電話　詩麼三〇四六

▲天寅銀行今朝香港滙價每百五十七圓四毫