## 回世外桃花

文：友蔡女　圖：鳳

### 三八九：解除寂寞來港遊

麗妮返到紐約之後，同丈夫完全沒有一點不歡喜，她並且發覺了西洋人同東方人在「性」方面，東方人居首。她第一個男友是呂壽田，第二個是小松本，她這次回來，感到戴蒙德不如東方之處，是中日相待，仍保持太多的「女人第一」的禮貌。飛機上認識的那個小伙子，一度對她討好，她心中暗笑，作爲一個大明星，是不可以隨隨便便的，使不作進一步示意。戴蒙德看到學圖圖案後，非常贊同，他通電話給父母，正合了辦教育的意思，老戴蒙德叫媳婦總電話，大大讚賞她有學業眼光，並且說：

「美國荷里活已沒落了，日本和你們中國人，是現代頂認厲做事的民族。我答應你，供給一切需要，不加限制。」她連聲道謝。她將老頭子在電話中說的，告知了丈夫，戴蒙德主張：「可以辦一所專科藝術大學，添上圖畫班和西洋東方舞蹈班。現在須爲你辦銀行的東京取欵手續，因爲原來的卡片，只限於五十萬美金。」他同她返第五街寫字樓，用她簽字，辦了新美國世界銀行自由取欵手續。

第四天她打電話給小松本，他再訴苦說：「我不能要求你快快回來，但我事實上很痛苦，你害苦我了。」麗妮勸他：「你去旅行一趟拜會葉止少俠亮號吧？」

「有勞垂詢，晚輩游寓里！」少說，咱們之間的事如何解決呢？

青木道長嘆了一口氣，道：「貧道乃無心之失，蜈蚣仲又何必咄咄迫人？」

「無心之失，却襲咱們兩百多匹良駒被人毒斃，你知道其中還有一四斤血寶馬麼？這麼大的一件事，憑你一句話，便想輕輕抹過？做夢！」

青木道長道：「陸氏昆仲只聞貧道有關三位的行踪，貧道不知你們之間恩怨，只說見到三位去川西購寶馬種，又怎知他們會乘機到貴場搗亂？」

彭氏三兄弟聽罷，當的起身，正想發作，不料此時座中有位老者，按下他們三人，長身道：「彭場主，適才聽了你等一番爭論，依老朽之見，道長實非有心……」（一七）

## 絲雨

懷笙

### 五六八：進廚房洗碗碟

「當收銀員這職位就太低了，」李偉生忙道，「未來的董事長夫人，應該受她管轄和指揮才對。黃董事長，我說的對嗎？」

「你這是爲顧及我的面子吧？」黃亨笑道，「的確，如果要她出外工作，萬萬不能當小小的收銀員，拋頭露面的讓別人看到了，我的面子不知該放到那裡去了。然而，當總經理她行嗎？她有能力勝任嗎？」

「那我就躲進廚房洗碗碟好了。」唐文娟故意賭氣地說，「不來見客人，就不怕別人說你的閒話了，董事長先生！」

黃亨登時氣得要跳起來：「那更糟了，那更糟了！董事長夫人竟然躲在廚房洗碗碟，去做最低下的工作，你這樣想，不氣死我才怪！要洗碗碟，在家洗個夠吧，哼！」

「她是說說笑而已，」李偉生忙打圓場，「唐小姐最幽默。事實上，我怎敢讓她進廚房做那些低下的工作？給我天大的胆也不敢呀！算了，唐小姐，別出來工作了，你是該嫁及董事長的面子，社會地位嘛，這的確不是開着玩的，是不是？」

「你們兩人在欺負我，我不理了，不理了！」她說完，起身回房間去了。

「由她吧。」黃亨道，「我們繼續談。」

## 碧血情仇

文：鐵石　圖：秋風

### 一：酒樓惹禍

說時遲，那時快，金針已至面前，只見游寓里右手食中兩指一挾，已將金針挾住，針尖離鼻端不過兩分，實是險到極點！

游寓里雙腳落地，臉露笑容，道：「多謝婆婆手下留情！」

金針婆婆大怒，伸手一抓，拉着朱雀的手臂，道：「老不死的，咱們走！」兩人雙腳一齊用勁，像兩頭大鳥般，穿窗而出。

青木道長呵呵笑道：「這位少俠胆量、武功均超人一等，令人佩服，未知令師是那位高人？」

游寓里拋下金針道：「道長過譽，令晚聲汗顏！家師隱世已久，再三叮囑晚輩，不許洩漏他的名號，請道長見諒！」

「貧道自然不會强人所難！」青木含笑道：「猜想令師不會無止少俠亮號吧？」

「有勞垂詢，晚輩游寓里！」少說，咱們之間的事如何解決呢？

青木道長嘆了一口氣，道：「貧道乃無心之失，蜈蚣仲又何必咄咄迫人？」

「無心之失，却襲咱們兩百多匹良駒被人毒斃，你知道其中還有一四斤血寶馬麼？這麼大的一件事，憑你一句話，便想輕輕抹過？做夢！」

青木道長道：「陸氏昆仲只聞貧道有關三位的行踪，貧道不知你們之間恩怨，只說見到三位去川西購寶馬種，又怎知他們會乘機到貴場搗亂？」

彭氏三兄弟聽罷，當的起身，正想發作，不料此時座中有位老者，按下他們三人，長身道：「彭場主，適才聽了你等一番爭論，依老朽之見，道長實非有心……」（一七）

## 蜂風語言

繆倫

### 聽到都驚

據說地鐵有財政困難。希望不要轉嫁給乘客。

### 並非杞憂

教署下學年將對中學生提供性教育。

希望不是「兒童不宜」。

### 唯一辦法

地鐵通車小巴客大減。可以減價競爭。

## 九九

陳信泉

### 三五：歷史見証人

這天晚上，趙家可熱鬧了。趙寧、趙敏姐妹一早回來幫忙煲飯。六點多鐘，卓文田和石若流也先後來了。石若流還帶來了一包在北京買的當歸。

「哎呀，你是去工作，又不是避埠，還買什麼手信呀！」趙寧媽拿着那包沉甸甸的當歸頭，帶着責備似的口吻說。

「在北京忙得要死，根本沒時間去逛街，這是在酒店裡買的，不知道好不好。」石若流說。

「隨便坐吧，就快開飯啦！」趙寧媽說罷，又進廚房忙碌去了。

「阿石，這次到北京去採訪，機會很難得呢！」卓文田說。

「是的。這不但是關係到香港命運的大事，而且，在歷史上，香港問題的解決也將是一件大事。許多同事都希望能去採訪這一個歷史性的大新聞。」石若流說。

「將來會談正式開始，你也會去吧？」

「那可說不定，希望能再有機會！」

「你們這些無冕皇帝將是歷史的見証人呢！」卓文田流露出羨慕的神色。

「這個見証人可眞不容易做。」石若流苦笑。

「這次，採訪過程的艱苦、辛勞，比起在香港跑突發新聞有過之而無不及！」

「哦——」卓文田側着頭，很有興趣地專心傾聽着。

趙寧和趙敏也靜坐在一旁，好像石若流將要講一個很精采的故事。

「這次的採訪，實在是一件苦差呢！」石若流說。

## 太空過客

葛家・昼　沙磬・文

### 嫦娥一號空搜空中故事

（一〇三）在搜空船上，司馬登和女主羅莉花他們，從電視傳像幕上，看見這三艘不明來歷的飛船，在一個山谷降落了，艙門打開，每艘飛船內都走出十隻綠毛大猩猩來。司馬登問羅莉花道：「陛下，這是萊司巴星球的什麼地方？」羅莉花說道：「這地方名叫死亡谷。」

（一〇四）愛多娜道：「爲什麼有一個這麼可怖的名字？」羅莉花道：「因爲曾有過許多人，進入這山谷，離奇死亡，後來成了無人地帶，我早就猜到，綠猩猩會選擇死亡谷登陸，四圍已佈下了兵士。」

這時電視傳像幕上，出現了許多女兵，將這三十隻綠猩猩開槍射殺！

（一〇五）司馬登對羅莉花道：「陛下，請下命令不可毀滅飛船！因爲放走飛船，才可跟踪。」羅莉花便利用搜空船的通話儀器，向死亡谷的女兵下令，不可毀滅飛船。

這時，三十隻綠猩猩中彈化爲烏有，三飛船昇空離去。司馬登命令他的三艘攻擊船，尾隨三飛船跟踪。

## 戴臉譜的人

梁海

### 六四：一雙眼睛

「爲什麼如此匆忙？」我故意說：「連河粉也未吃完就走？」

就在這時候，我發覺一雙眼睛探射燈似的，從兩張坐滿拍戲員工的一角投射到我們這邊來。那雙深情的眼睛，是屬于甘草演員的，他向自己的親生女兒投來親情的探索。

但曼燕仍佯裝低頭吃炒河粉，毫無所覺般。

我低聲說：「曼燕，你至少抬起頭來，接受人家的注視！」

她悻悻說：「才不看他！」

我說：「那就是說——你自己戴起一張疏離腸膜的臉譜！」

帶幾分生氣，她抬臉望我：「你不幫我！」

我坦然說：「你向我訴說他不要你，他不跟那個家庭繼續爭鬥，把你奪回去……但你有當試過去爭取他，或給予他機會嗎？」

我說這樣的話，是採取激將法，希望引起她注意那——向她拋出親情繩索的甘草演員。

但是我沒有收到預期的成功。快速吃完河粉，飲杯茶，她迅即揮手叫伙計結眼。我被她的舉措引得不怎麼開心，伸手去衣袋掏鈔票。但她却打開自己的手袋，比我快捷取錢，還說：「我請眼！」

我想說我們有一筆「公費」之時，伙記走到我們面前說：「兩位，做戲的尹子良先生已會經放過聲氣，話有人託但搬賣家，有一批手錶同金器。」

「是嗎？」她冷冷應道。

## 三五：廣佈綫眼

客家周曰：「唔通又係黑摩利？究竟黑摩利係也，我地完全白馬黑，或者係一個匪徒集團代號，或者係一個殺手，何蛇，你有有雙龍會D料？」

何蛇詫曰：「雙龍會？未聽過。」

客家周曰：「上次你派伙記協助過我手足查個位波會，亦即是提及黑摩利個條友，自稱雙龍會雙花棍。」

何蛇曰：「然乎？一定係新興幫會，這種幫會多到計唔清，三五七丁友，又話開山立派，這種事幹，眞令人頭大。」

客家周曰：「何蛇，不如出鬼仔除喇！」

何蛇笑曰：「阿周，出鬼除唔係唔得，始終有你地咁好，而且，肯做鬼仔除D伙記，越來越少，分分鐘界自己人打到仆街都不敢出聲，邊個夠胆。」

## 黑摩利

現代江湖實錄之六

馬長田・歌

客家周曰：「何蛇，講返黑鬼全個事，你想我點造。」

何蛇曰：「黑鬼全班友究竟有幾多人，唔知，但照計係五六個，自成一幫，我地查過，但係唔知佢個號，請道長見諒！」

客家周曰：「咁照計好易搞喫？」

何蛇曰：「黑鬼全好精，只係話受人所託。」

何警司主政情報中心，廣佈綫眼，知道黑鬼全放聲氣話有鐵質，馬上派人去通過中間人接頭，誰知黑鬼全只係話得一隻名牌手錶，係朋友提起問有有人買，自此以後，黑鬼全絕迹經常打聲之處。

客家周曰：「何蛇，你應該知佢住邊處至係喫！」

何蛇曰：「住牛山村山頂霸王屋，查明係單了一條友，住不足半年，本來兩個人住，另一個叫阿洪，黑鬼全入住有耐，阿洪就離開，亦不知佢搬去邊處。」

客家周曰：「咁照計好易搞喫？」

何蛇曰：「黑鬼全好精，只係伯，冇了一點鐘，人總算到，成身濕透進入太和殿。到了十點鐘，人總算到，殿內一片肅靜。只見有戴金錶軍盔，着藍色制服的三百二十名衛士，排着隊走入大殿，分別站立在距東西席約十步之處，森嚴警衛使人感到此威水總統非司以往。衛士站定後，接着就來了四座四人抬的彩轎，從彩轎內分別走出總統府秘書長梁士詔，秘書夏壽田，侍從武官陸昌和軍事處處長唐在禮。最後進來的十大是袁世凱乘坐的八人抬的彩轎。他穿着一身大元帥禮服，金綫裝飾閃閃發光。担任贊禮官的是程申令臣下鞠見時免除跪拜禮，後宮只用女官服侍。担任總禮官的是程拜禮，後宮只用女官服侍。

## 心閑

## 太空過客

### 嫦娥一號空搜空中故事

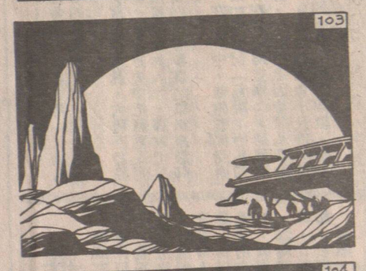

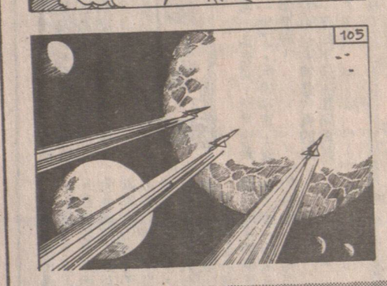

## 城市之光

成臣

### 阻流（四）

位，連站立的位置也十分擠迫。他不敢閉目養神了，除了不想給人看到自己瞌睡之外，難無有上有落，但始終找不到座位，直到自己落車前一個站，才有位置，他稍坐又落車了。

落車後，一看腕錶，趕到客戶的公司中去。

廖俊雄說明了來意，廖俊雄說：「我在此等候他。」

「可以再來。他道：「才不想給人看到自己一個人坐在客廳裡，悶得發慌，而且還十分疲倦，很容易就會引起了瞌睡。

他雙目下垂，頭向下垂到了某一階段而人作前衝時，他醒過來了。立即又提高了警惕，他想：我不能瞌睡，以免給客戶看到了自己精神不足。

他又振奮起精神來。

女秘書請他到她的波士房中去，彼此略作寒喧，就轉入了正題。

廖俊雄固然頻頻看錶，因爲計算仍有下一站，對方客戶，也頻頻看錶，顯得十分不耐煩。

廖俊雄道次可不像剛才的幸運了，巴士上擠滿了人，不要說沒有座茶點。此時，一位日本人希望貴大總統日後再高升一步。」暗示袁世凱恢復帝制。

一九五一年十月二十五日，袁世凱演出了一龍袍龍袜，寶座、雕刻「一致選舉」他爲中皇帝玉璽印章。發行紀華帝國皇帝，十二月十念銀幣和金幣，紀念中三日，在中南海大總統的圖案一面是袁世凱着拜禮，後宮只用女官服

## 未登天子位・先坐金銮殿

# 袁世凱就任總統式儀行太和殿舉

### 帝制自為

### 接受百官朝賀

### 高踞御座

### 不在話下

## 有史為証

袁世凱窃國成功，正式就任大總統，宣誓就職儀式在太和殿隆重舉行，預先由總統府禮官處發出請柬。參加典禮的有參，衆兩院的議長和議員，上校以上的文武官員，各國公使，還有清皇室的代表，蒙藏代表，各流士紳，金融界及新聞界人士共四百多人，參加典禮者，憑請柬於上午八時進入西華門，至太和殿入席，坐北朝南。南列，居於殿中部位的是參衆兩院議長席及議員席，東列是文武百官席，西列是各國公使席，皇室代表及國內各流也在這裡入座。担任大禮官的是黃開文，他曾指揮有關官員預先進行過演禮。但那天欠缺天時，天不作美，大雨霖降。參加典禮的幾百人冒雨進宮，

成身濕透進入太和殿。到了十點鐘，人總算到，殿內一片肅靜。只見有戴金錶軍盔，着藍色制服的三百二十名衛士，排着隊走入大殿，分別站立在距東西席約十步之處，森嚴警衛使人感到此威水總統非司以往。衛士站定後，接着就來了四座四人抬的彩轎，從彩轎內分別走出總統府秘書長梁士詔，秘書夏壽田，侍從武官陸昌和軍事處處長唐在禮。最後進來的十大是袁世凱乘坐的八人抬的彩轎。他穿着一身大元帥禮服，金綫裝飾閃閃發光。担任贊禮官的是程申令臣下鞠見時免除跪拜禮，後宮只用女官服侍。担任總禮官的是程

## 海底遊

### 海紅發開

### 才能將此苦鹹的海底寶藏發掘出來

## 天文地理

## 醫理淺釋

### 如果閣下不是西醫的話請勿用聽診器替人聽診

父母心先生：

關於跌打在本港基本上屬於中醫之範圍，是按中國傳統治療醫療方法行醫的，故在管理上，也歸於這一範圍。

本港對於中醫之管理，有其一套法律制度的，例如規定了不能使用西醫之診治辦法，包括到不能使用聽診器，用注射器替病人注射等。因此，你說到想購買聽診器替病人診治，最要提防犯法。當然，你自己私人用一下，則是可以的。你買聽診器不屬犯法，自用也不屬犯法，替病人聽診法提防犯官非。

一般的聽診器，確有多種用途，例如有些是一般用來聽心音及肺部呼吸音的，有些則要用來聽孕婦之胎心音的，若說到適合於你使用的，則最普通的一種，用來聽心音就可以了。你只配上那扁的聽頭就可以應用了。

本港的醫院，其骨科也是以西醫的方法進行，不接受跌打骨科之治療方法。至於你想用醫院治，可能性實在太少，除非你有西醫之醫科文憑，則又當別論。（梁醫生、新八五八三四）

## 攝影院

### 酒樓中婚宴場面旅行時集體照片

通天曉先生：

（一）我的相機是XG9型配上U18 X型閃光燈，可以拍攝酒樓婚宴場面嗎？燈光之控制應用什麼光圈、快門、焦距、菲林速度？

（二）在旅行時，想拍一些集體相，總是無法遠到要求，不是拍到一些拍攝目標的距離，這三個條件如何而選用光圈。至於所用快門速度，在攝幕快門的相機，一般是用三十分之一秒，有些不能快過六十分之一秒；一般以用三十分之一秒爲穩障。在片業快門相機，則速度不限。

上述三個條件的相互關係，如何得知呢？普通的閃光燈的指數可能詩大，或拍攝現場反光不良等原因，放不宜照足轉盤的指示進行曝光，通常以開大半級光圈拍攝，較爲穩障。即，如指示用光圈八，可將光圈校在八與五點六之間。倘如要影到頂，相機必須上仰，這就會出現「影到面目模糊的效果。

（三）燃燒檀香，亦頗簡單。辦法是：先將香檀灰掘成深洞，然後把燒紅的塔香或綫香插在洞內，接着將那小枝檀香插在小堆放入洞內，接着將那小枝檀香上，跟着蓋上香爐灰，將檀香枝的綫香上，跟着蓋上香爐灰，將檀香枝紅的綫香上，跟着蓋上香爐灰，將檀香枝下邊部份掩埋。如此過一段時間，檀香就會燃着了。（羅白、新三五八三八）

## 酒樓中婚宴場面旅行時集體照片

A・M・

（一）任何閃光燈都可以在酒樓拍攝宴會的場面。不過，拍攝時之曝光根據，須視乎：一、閃光燈的亮度；二、菲林的感光速度；三、相機與拍攝目標的距離，這三個條件如何而選用光圈。至於所用快門速度，在攝幕快門的相機，一般是用三百二十五分之一秒，有些不能快過六十分之一秒；一般以用三十分之一秒爲穩障。在片業快門相機，則速度不限。

（二）拍攝旅行集體照片，所謂「總是無法達到要求」，原因在於沒有分析景物與人物，兩者之間的矛盾所在之故。

我們須要知道，凡是在旅行當中拍攝集體相，必然要求影齊某種景物。這些作爲背景的景物，既有橫闊的，亦有高聳的，不管是橫是高，如以人物與之比較，則必須細小。如何可以「影到面目清楚的全身照片？」辦法可說簡單拍攝這類照片的辦法是：先找到可以在相機的觀景窗內，觀齊所要拍攝的景物之位置。由於要拍攝的範圍，許多時十分大，故距離必遠。然後使人物處在距離相機不超過二十呎的地方拍攝。（通常以十六呎爲穩障。）用這個辦法，影到足夠景物之同時，而人物亦不會細到面目不辨。

（三）最近朋友送了一個檀香爐給我，初時以爲燒檀香是一件很簡單的事，便買了一斤檀香，「像柴一般」放進爐中，像旅行時發爐一般，但無法燒到像電視看到的很多烟升起，又不大香，是否買錯檀香或燒法不對呢？

A・M・

## 霜面當勿膏

### 暗瘡皮膚敏感更太是忌

龍惠珠小姐：

你使用的那種外搽之暗瘡藥膏後，面部皮膚會發紅，但效果則佳，一醫生警告你以後不要再用，否則，將來進展到爛面也是可能的，你問，這可能否？

按：這種藥膏的成份，是一些普通之藥物，但消除暗瘡、面脂等，則應是有效的。你面部發紅，看來是一種刺激之表現，很可能你對於這種藥膏內之成份，或者是那些霜劑的基質，有些敏感，一點刺激性，就使面部發紅了。這樣看來，那醫生之話也是對的，不可再用了，對於你面部皮膚，起碼也是有利的。

這種藥物的正確使用方法，也是提到應只搽於患部，不能廣泛地塗搽的，你將其作面霜般使用，廣泛塗搽面部，這就不對了。其內之雷瑣辛Resoscuiol是有一定之刺激性的，如果濃度大時，還會有腐蝕性的表現呢。（醫生、新五八二八六）

## 美容

## 如何拍攝始臻理想

爲什麼先要找適當位置呢？因爲景物大而人物細。如人物貼近景物之時，影齊景物則人物如要影到頂，相機必須上仰，這就會出現「影到面目模糊」之可能了。

## 七八月在大陸各地是炎熱季節

## 遊華山則是最佳時候

通天曉先生：

小弟準備七、八月往北京、華山遊覽，行程以乘一程直航飛機，希望先生代安排行程、住宿。遊華山在七月適宜嗎？

黃來

黃來先生：

可從香港乘搭直航班機往北京，抵達北京先安排住宿，可入住華僑大厦，雙人房每房約廿五元。

北口（即民航局南邊，步行可到）、十三陵水庫。第三天遊香山、碧雲寺、臥佛寺、頤和園。第四天遊覽天壇、人民大會堂、歷史博物館、革命博物館、天安門。

從北京往華山，可乘一九七次直快火車，抵達華山火車站後，登山之前，先在山下玉泉院報戶口及寄存大件行李。遊華山一般安排兩日旅程。

第一天（登山）：玉泉院、五里關、莎羅坪、毛女洞、青柯坪（午膳）、千尺幢、羣仙觀、北峰、蒼龍嶺、五雲峰、金鎖關、鎮岳宮（留宿）。

全程共四十華里。第二天：鎮岳宮、西峰、南峰、東峰、中峰（下山）、金鎖關、五雲峯、蒼龍嶺、北峰、羣仙觀、千尺幢、青柯坪（午膳）、毛女洞、莎羅坪、五里關、五泉院。全程共四十華里。

遊覽華山以七月至八月上旬最佳，九月則開始多雨。華山山頂與山脚氣溫相差攝氏十度或以上，所以登山必備適量禦寒衣物。（江嵐、新八五九一三）

## 海紅發開

### 才能將此苦鹹的海底寶藏發掘出來

過去尚未有經濟可行的辦法，把六千呎深海底藍潛艇及一些專門深潛工具，可讓工人潛入深海底工作數小時。

現時專家估計，在未來十年間，人類將開發紅海的礦藏，有助於發展紅海沿岸國家的經濟。

紅海的礦藏，差不多是位於紅海的中央，大約是在西岸蘇丹港和東岸上的阿拉伯港幾達的不途。它也是幾乎位於西邪兒分開成爲阿拉伯灣和蘇彝士灣。蘇彝士運河南方的出入口。巴、厄爾、曼得海峽通向印度洋。它極狹窄，只有二十哩闊，並且爲一名叫巴連的小島分開成爲兩條航運的水道。由於紅海的這種地理形勢，使得位於蘇彝士灣和該海峽附近的國家，如蘇丹、埃及、沙地阿拉伯、以色列，約旦、索馬里、阿比西尼亞、也門等很易控制紅海的出入通道，對紅海的礦藏也有着歷史性的所有權，是以英、美等國的財團，尚不敢冒險投資開採紅海底的礦藏。此外，也由於深海底的礦物挖上來。近年來，據說已發展了一種所謂「海洋學家在國家科學基金會的贊助下，領導一組人員詳細勘查整個紅海的熱鹽水區。他們發現了三個熱鹽水潭，大約在紅海平均深度四、五千呎以下，會有異常高度集中的重金屬，包括鐵、鋅、銀和金在內。這幾個紅海中的熱水潭，被描述爲世界上已知的最豐富的重金屬礦藏。從這些潭底來的地熱流，是世界上住何地方中最高溫的。這些潭，彷彿是被藏在其下地殼內的大火爐所加熱。（金德、新八五一八三）

## 消費室

江海黃來

龍惠珠A・M・父母心　王振雲

## 讀者諸君來函示名示址為要

## 消費室

## 霜面當勿膏

### 暗瘡皮膚敏感更太是忌

## 海底遊

### 海紅發開

## 天文地理

## 醫理淺釋

### 如果閣下不是西醫的話請勿用聽診器替人聽診

## 酒樓中婚宴場面旅行時集體照片

## 務服坊街

通天曉主辦

## 讀者諸君來函示名示址為要

## 消費室