小說

家庭短篇

錢金

伯爾登街某舍。裝飾華麗。望而知爲富家之第。有中年婦人默坐室內。喃喃自語曰。吾三子中止二人能賺錢耳。少子十九。今猶未能增進家資半文。而反年耗數百金於誤人誤世之大學。●●●●●●正喃喃間。一少年入。蓋即婦頃所指之第三子也。少年容光俊秀。器宇不凡。甫入門。即曰母乎。汝奚日必申申詈予。予過父側。父本善視予。汝乃聳之使詈余。余始不知汝居何心。及今思之。始知金錢爲此惡感之唯一原因也。母乎母乎。汝抑何昧昧於金錢耶。親汝之心。以爲予乃無能博半辨士之力也。然予亦何嘗不能言時。自腋下某雜誌。復於某篇之下。指其名曰。此非伯脫爾威脫乎。思之思之。余但費頃刻之光陰即博數金之稿資矣。不特此也。名譽亦博得幾分焉。汝何愚暗至是。謂余耗資於誤人誤世之大學也。今而後願母毋後待余若是之苛。須知母之待我。不啻再醮婦之待前氏子也。吾尤有言告吾母也。天下非止我一人。受父母之培植至十九歲者。即吾校中亦正多耳。語次其父亦至。笑問曰。汝等何事常嘈嘈若是。婦無語。威脫遂以頃間之雜誌授之曰。請讀之。其父見篇下署爲伯脫爾威脫之名。喜乃不可言喻。疾以臂抱其子。言曰。余固知汝能也。汝母生員農家。止知金錢。不知大學爲何物。故日詈汝。欲使汝棄學而謀生。汝今既有此能力。母不復汝窘矣。威脫曰。余之作此篇。初非欲以筆頭生涯自負。亦稍吐其鬱氣耳。余下學期擬往經林大學習農科。蓋吾聞乘農獲利厚。吾母嗜好金錢。余習此科。當能洽其意也。母急曰。學費幾何。曰。最少亦數百金一年。蓋校中實驗費極夥母聞言而咋舌。父亟曰。母如是。余倘威脫必有所成。既有此志。不可强也。余經商多年。稍有積蓄。今願將他日遺產三分之一與之。以成其志。威脫大悅。其母復向之道前歉。遂爲母子如初。著者曰。少年非他。即今日太名鼎鼎之某巨商也。吾國父母。每見兒子讀二四年書。便欲强其謀生。以致終身碌碌無恃。貽害豈淺鮮哉。吾願爲父母者觀於此篇。借爲藻鑑。幸勿汲汲以金錢爲前題也。

(完)

北堂雅頌錄

山巴倫聯英社開幕祝詞

維中華民國七年歲次戊午爲聯英閱書報社開幕之期際此菊酒浮香英囊添彩雲書雁字排成祝福之章

大漢公報雜錄

中華民國七年

▲新聞帚第九卷

風送漁歌譜出無愁之曲思落帽而遣興藝糕以留名同人等觴景乘時。移花接木。值公堂之盛典。五祖崇陞。合書社之高慶。双車並進。從此以文會友。廣徵博學之才。側席求賢。永獲輔仁之益。叟修蕪辭。登上文壇而祝曰。書籍報帚。本是文宗。欲開智識。惟學是從。開卷有益。性勿疏慵。勤能補拙。魚可化龍。涵今菇古。錦綉羅胸。王侯將相。才可登庸。人有道德。俎豆折衝。一聲恭喜。响若晨鐘。

聯英閱書報社同人恭祝

山巴倫致公堂開幕祝詞

維中華民國吉年歲次戊午九月廿八日爲

貴堂建築告成暨五祖崇陞之期本弟誼屬同城職司盟長特奉雄堂叔父昆季之命蒞會觀光行開基禮于是敬獻一頌辭以爲開幕先聲之曰

大哉洪門。義氣磅礴。五祖發源。支流淵博。啓我後人。互相聯絡。歃血盟心。同憂共樂。民國成名。專制脫縛。功高如天。光明磊落。建祠報恩。通力合作。堂構輝煌。增其式廓。際此良辰。歡欣奚若。濟濟衣冠。滿堂燦灼。主賓應酬。喜如雀躍。一經品題。顯榮開幕。

加拿太總堂正盟長馬延遠鞠躬

清史拾遺

(參)

姚啓聖

姚啓聖總督福建時。背上偶生一癰。痛甚。因聞鼓山一僧。有異術。能療治。特召之。既至。僧爲之敷藥。已而語姚曰。公之癰。在他人則必致命。在公則可以無慮。問何故。對曰。天生公。以靖閩疆也。今臺灣未平。鄭氏依然竊據。吾是以知公之疾。必無恙也。旋應手即愈。未幾。姚與水師提督施琅攻臺灣。鄭氏不支。舉國降。施以功封靖海侯。姚未及受封而卒。初鄭氏據有臺灣也。得一石。石之上有文曰。生女滅鷄。拾億相倚。後有解者曰。生女十億。姚也。滅鷄。以鷄屬酉。而鄭字又從酉也。於此可見該僧之言爲不謬也。

參曰。謹按清史康熙二十二年。水師提督施琅。以兵攻臺灣。入鹿耳門。鄭克爽大懼。舉國降。以此觀之。滅臺灣者。施氏也。顧何以歸功於姚氏。蓋施琅者。姚氏所薦也。施琅以鄭氏部將。棄鄭投清。清不能用。姚爲閩督。以百口保之。故施得以成功。然則施之功。即姚之功也。又況招賢館築。(姚在閩築有招賢館以收羅鄭氏賓客。)離間鄭氏之心腹。偵悉鄭氏之內容。譬諸伐木。姚氏去其根株。而施氏刈其枝葉。人第見刈枝葉者之斧斤不息。日日而伐也。而不知拔根株者之圖謀於先。而已隱收其全功矣。語曰。薦賢受上賞。姚氏有焉。否則石文之賦。何以隱著其名。山僧之言。若合符節也。

▲◎▼雲埠至德堂收到各昆仲第二期常年經費茲將芳名佈告

▲云埠大得簿 周禮律 吳明德 周瑞 俱捐銀一員
周家崧 周豪家 俱捐五毫 周維桂
▲黨近埠 周南星 俱捐一員 蔡年盛 蔡傳衍 吳寶雄
吳梅深 周新和 成柯 維藻 阿檢 昭鳳 瑞炳 璇禮 成構
家藻 郁茂 成沼 新榮 家想 安彪 自沂 俱五毫
▲山補碌埠 周柏連 吳業棠 吳業愛 周瑞燦 吳煜樓
吳乙榮 周成驀 俱捐銀一員 吳旺五毫
▲穩地辟埠 蔡興餘三元 蔡清二元 蔡傑平 阿燻 喜隆 俊盛
傑培 英業 英燦 阿杏 周鍊 周全 周炎 吳才
吳羣旺 厚資 吳相 俱捐一員 吳天祿 蔡況俱五毫
▲巧步地埠 吳福二元 吳怡 厚瑞 俱捐一員 周成冕 周柏祺
蔡奕相 曾盛 美盛 英楹 英秋 雄炳 俱捐五毫
▲坎文頓埠 吳奕義 澤揖 俱捐二員 吳進益 炳堯 奕扶 奕鉅
吳奕富 奕基 蔡子怡 俱捐一元 吳炳 吳祥 兩進
吳洪伙 周澤烱 俱捐五毫
▲粗鄖度埠 文德 煥存 華壽 俱捐銀一元 榮存 卓立
吳煜存 貞顯 國安 國盛 朝滾 連華 綸壽 俱五毫
▲片市阻治 周家苑 高栢 道引 達撰 旭平 顯榮 阿來 阿森 阿添 家冕 在福 榮光 憲墀
周宗灼 憲澗 月槐 龍嘉 根培 瑞參 俱捐銀一元 憲樑 道遐 家椒 瑞黨
周道專 家年 瑞棟 福藏 憲樑 道遐 家椒 瑞黨
阿杞 道杰 舜崇 根得 瑞昆 高庚 龍其俱五毫
▲喜愼頓馬列 周傳燕 周家謇 周洽兆 俱捐銀一員 周槐 周金贊
蔡開隆 周育 吳襄霖 蔡襄隆 周宇旋 吳襄精
蔡養盛 俱捐銀五毫 (後收候佈)

▲◎▼捕兇懸賞

具實購緝兇手人名義堂因舞市阻埠賚羅餐館主人關勳振君在此創設餐館多年向安無異不料九月十貳号晨早三点鐘竟有兇徒暗伏該餐館門內抽刀向勳振刺傷面部是時勳振欲逃出正門喊救適未及開門該兇復跟到正門向肩背亂刺數刀勳振叫喊數聲遂仆于地其時有兩伴在土庫熟睡聞喊躍起該兇見勢隨逃竊思有此强兇草芥人命定爲中西法律所不容現下該兇在逃未獲勳振則車往醫院調治存亡未卜茲具花紅銀九百元如中西人等有能知其確係此案眞兇懸賞指点西差弋獲該兇到衙證究屬實定罪後即如數繳謝決不食言此據

通信處列下 C. E. R. Cafe 1st Main St. Moose Jaw, Sask.

▲域埠龍岡公所加賞花紅銀弍百元

民國七年 九月十五号 舞市阻埠名義堂啓

▲◎▼請看承舖告白

啓者哥林比街四百三十二号號利剪髮所生意原日係鍾福祥鍾光仁仝創今因伊等因事返國願將全盆傢私什物一概頂與張振祥陳國賢二人承受訂於十月十号在本舖交易如有華洋輕轉數目債務等項仰即早日向鍾福祥鍾光仁經手理妥以免後論至日後生意興隆財發萬金俱係承頂人所得概與舊人無涉特此佈告

十月 吉日 承舖人張振祥 陳國賢白

▲◎▼工界僑胞請看

啓者等在市云慎比紙偶傭工計已一年工足糧現甚傷滿意昨因謠言毀謗以至工人懷疑裹足不前彼造謠者眞堪痛恨也本處工原甚好日日做足另紙仔禮拜且一概保內便工而非外便各人自由凡工銀貨物均無扣用伙食照派公平之極特登數言以釋群疑求工者勿失此機會也

一丁一十

李耀南 袁寬 李北泉 李灶 李阿時 林錦南 鄧安 馬球 馬想 陳源 李有森 侯鴻英 江美 林利 鍾發 林馬言 朱幹華 司徒澤 江桂 林枝梅 林德廉 馬廖樓 林高 余纘

戊九月廿六号 市云慎比山工人仝白

▲◎▼敬頌良醫

蘇女伶弱質藝獻梨園留加數載不勝水寒致患腹痛之症經請中西醫士多名調治罔效幸蒙友人荐聘 朱耀卿先生診治即藥到春回厭疾竟失蘇沐恩戴德媿無吹噓之力聊生說項之心用頌數言登報鳴謝今之良醫其在斯乎 ¥中十

先生藥肆同德盛号設在雲高華片打街門牌五十三号

蛇王蘇謹頌

▲◎▼市地始立麵食店廣告

本店巧製西人麵食各欵餅式俱全自開張以來深蒙僑胞賜顧本處長老會憲政黨及各界諸君曾經光顧均謂遠口異常讚美不置況價廉貨眞店內裝璜各欵奪目雅觀並專接賀壽婚姻各項柯咁恐僑胞有未及週知特登報章以便各界垂顧焉

▲舖在緬街門牌三百三十四号 ▲電話 (矢磨) 九三八〇 City Bakery Phone Sey. 9380 334 Main Street VANCOUVER, B. C.

▲電話 (詩麼) 五壹七四

注意

本館自一千九百零十年至到如今所有相底一概保存諸君如欲將舊相底再晒均聽其便

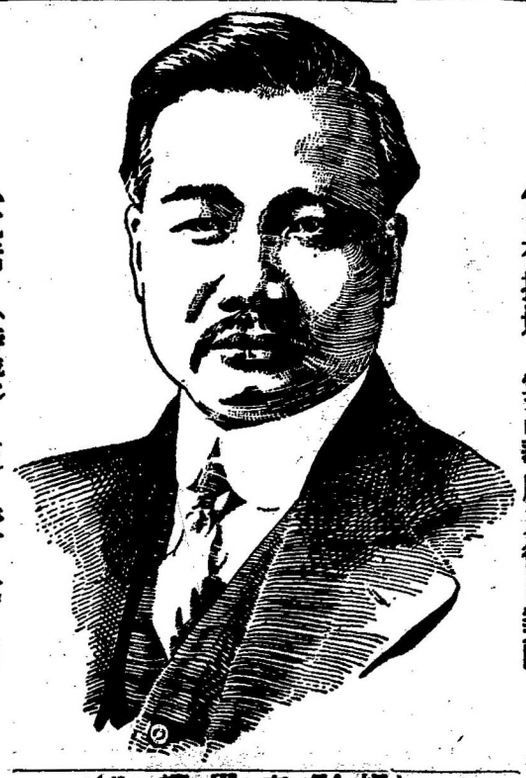

▲日夜撮影 雲高華廣東街口對面

(攝影家周耀初)