孫中山的故鄉——中山市

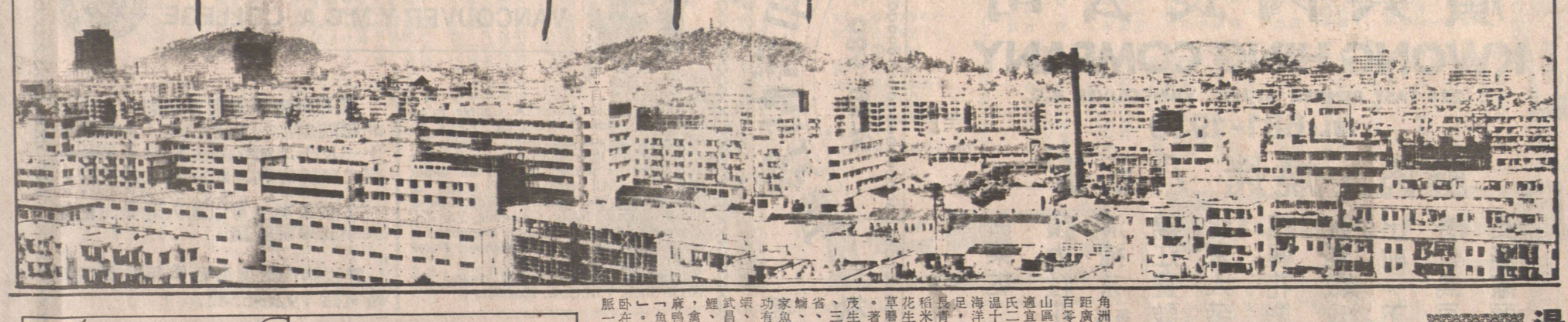

湯炳權市長談中山市發展

一山兩線六個點去年接待遊客二百萬
一章定案一紙成交已履行合約五千多

中山市是孫中山先生的故鄉，他的建設和成就，一向為國際友人、海外華僑和港澳同胞所關注。最近中山市長湯炳權率團訪問溫哥華，他就中山市的近況，向我們作了介紹：

一、地理特點

中山市地處珠江三角洲，面向伶仃洋。東距香港五十四浬，南距澳門五十八公里，北距廣州八十六公里，全市總面積一千六百八十三平方公里，人口一百零四萬。土地結構較好，有沉積層的大沙田區，經濟作物區，有山區和丘陵區。氣候適宜，年平均氣溫攝氏二十一點八度，地溫十五度，屬亞熱帶海洋性氣候。光熱充足，土地肥沃，四季長青，物產豐富。盛產稻米、糖蔗、蠶桑、花生、蓮藕、粉葛、草蔗菇和柑、桔、橙。著名的土特產——茂生香蕉、神灣菠蘿、三月紅荔枝等馳名省、港、澳。水產除鰕、蝦、鮫、鯩四大家魚外，近年培育成功有脆肉鯇、羅氏沼蝦、麻蝦、東北鯽、武昌魚、福壽魚、火鯉、福壽螺、風鱉等，禽畜有石岐乳鴿、麻鴨和沙欄雞，是個「魚、米、水果之鄉」。秀麗的五桂山橫卧在中山南部，沿山脈一帶，蘊藏着優質的陶土、泥炭土、花崗岩、鉀長石、石英石、玻璃沙、鎢、鉭、錫、鉛以及鉍、鉬等稀有金屬。中山水陸運輸方便，廣（州）珠（海）公路橫貫全市，河涌縱橫交錯，一向有「水鄉」之稱。水陸運輸溝通全省各地。中山又是廣東省著名僑鄉之一，現有華僑、港、澳同胞五十多萬人，旅居五大洲、六十二個國家和地區。他們愛國愛鄉，對中山的建設，作出了巨大的貢獻。

二、建設成就

在國家「對外開放、對內搞活」政策的指引下，中山市近幾年充分發揮地理優勢，通過本市並委托大專院校、科研部門和港澳培訓人才，現全市擁有工程技術人員六千八百七十四人，其中工程師三百零八人，助理工程師一千零八十一人。加上工業基礎較好，對合資、合作經營、來料加工裝配、引進先進設備和技術，具有良好的消化能力。正如港澳知名人士霍英東先生所說的那樣：「外國人能辦到的事情，中國人也能辦到。」

政策優惠

第三是政策的優惠。湯炳權說引進外資，更重要的是在政策上給予優惠。中山市作為經濟開放區，除了國家和省賦予的優惠政策外，本市根據實際情況，對外商前來投資，專門制訂了十項優惠措施，明確規定在使用土地、稅收、安排家屬、參與經營管理、國內親友承包等方面給予優惠。為方便外商到中山洽談投資，對外經、外貿工作中不合理的規章制度進行了改革。去年本市成立了「來料加工裝配服務公司」，將合資、合作經營，「三來一補」業務集中一起，聯合審批，「一章定案，一紙成交」，還代辦保險，報關等事宜。從而大大簡化了手續，節省了時間，提高了工效，客商對此深表贊賞。

合作態度真誠

第四與客商真誠合作。湯炳權說，引進外資，除了有良好的投資環境和優惠政策外，確立一種真誠合作的態度是必不可少的。自實行開放政策以來，中山一方面以極大的熱忱歡迎外商前來投資，把這看作是「掘井開源」，為中山人民造福的善舉，明確提出：投資越多，生產越好，互利越多，對中山的建設就越大。另方面，對客商前來投資辦廠企業，抱着「恪守信用，互利互惠，堅持信譽，履行合同」的原則，使投資者對中山市有信心。湯炳權舉了一個例：中山溫泉是本市第一個利用外資四千萬港元，與中澳投資公司合作經營的旅遊項目。按合同規定，投資者對中山市有信守合約，前來投資的外商日益增多，全市共履行協議（合同）五千多宗，引進外資五億八千多萬港元。至於「三來一補」就更為活躍。今年國務院批准珠江三角洲經營，「三來一補」業集中一起，聯合審批，「一章定案，一紙成交」，還代辦保險，報關等事宜。從而大大簡化了手續，節省了時間，提高了工效，客商對此深表贊賞。

合作態度真誠

第四與客商真誠合作。湯炳權說，引進外資，除了有良好的投資環境和優惠政策外，確立一種真誠合作的態度是必不可少的。自實行開放政策以來，中山一方面以極大的熱忱歡迎外商前來投資，把這看作是「掘井開源」，為中山人民造福的善舉。

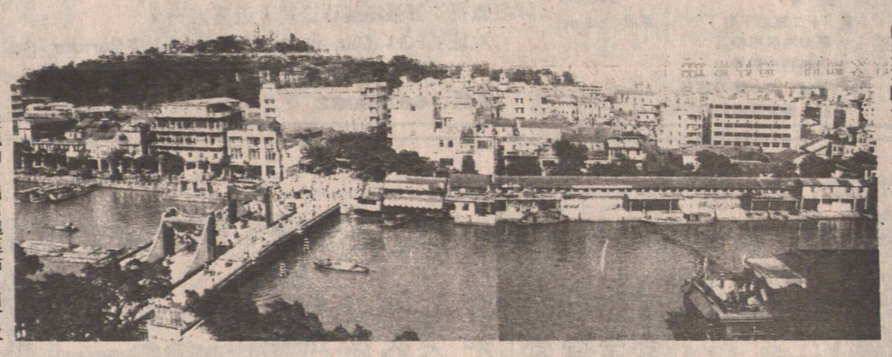

岐江河畔好風光　臨淮君攝

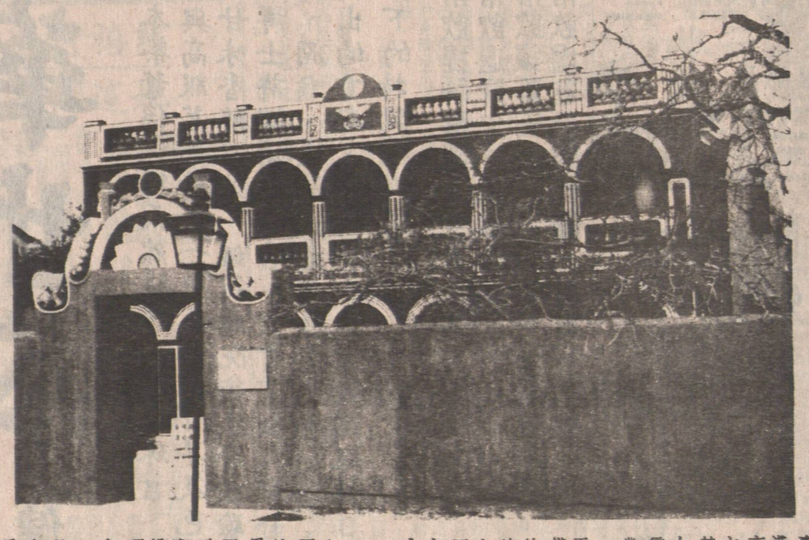

孫中山故居　臨淮君攝

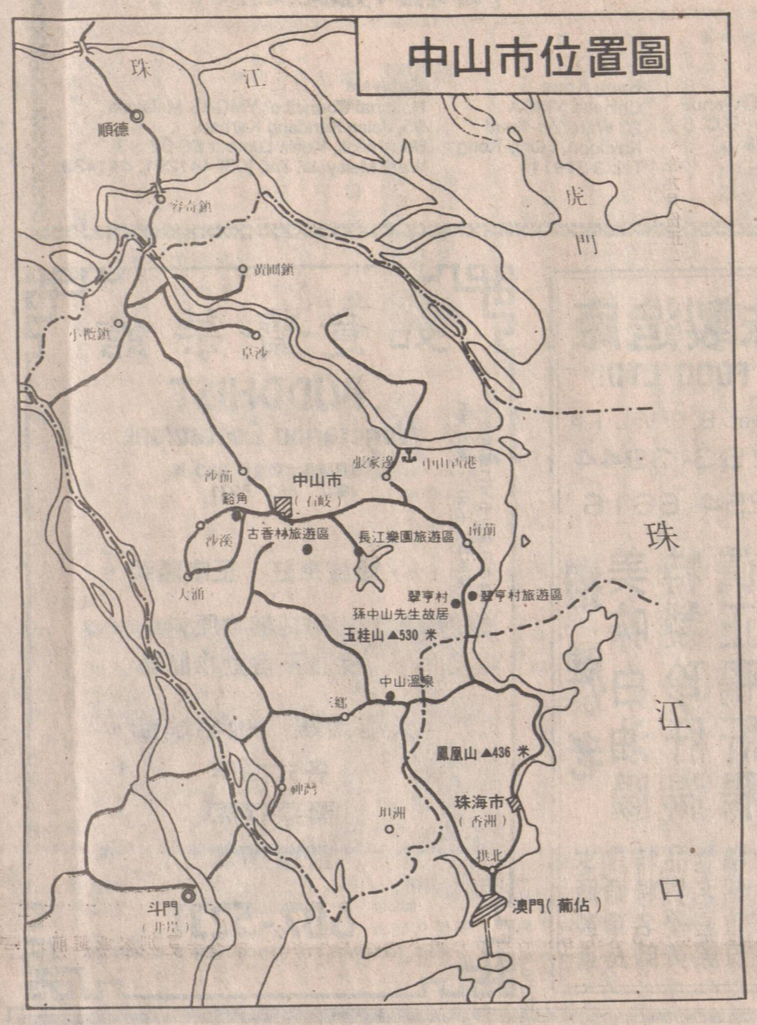

二、建設成就

在國家「對外開放、對內搞活」政策的指引下，中山市近幾年充分發揮地理優勢出口基地。去年全市出口總額達七千五百二十九萬美元，為擴寬珠公路中山路段的歷史上出口最多的一年。

以旅遊、商業金融、交通郵電、飲食服務業為主的第三產業，目前已發展到二十一萬五千多人。尤其是旅遊業，經過幾年努力，全市初步形成了「一山」（五桂山）、「兩線」（中珠公路的東西線）、「三個中心」（五桂山、石岐、菊城）、「六個點」（溫泉、長江、翠亨、古香林、石岐、小欖）的旅遊網。遊客與日俱增，一九八四年全市接待國內外遊客二百零二萬人次。旅遊業的發展，帶來各業興旺，經濟繁榮，去年全市工農業總產值十九億一千二百萬元，比一九七九年翻了一番多，商品銷售達六億四千萬元。

中山的建設與經濟發展同步進行。繼中山溫泉、長江樂園、孫中山紀念堂、沙口大橋、中山港第一期工程、岐江橋加寬、中山電視台、調頻立體聲廣播電台等建成後，在建的有翠亨、長江、中旅社賓館、國際酒店、板芙大橋、北部大橋、人民大橋擴闊和大型高壓變電站、市頤老院等。

三、投資環境

當我們問及對中山的投資環境有何設想時，湯炳權說：過去中山同外商的合作，取得了雙方都比較滿意的成果。經國務院批准，中山被納入珠江三角洲經濟開放區。為了加快中山作為外向型城市的建設步伐，需要進一步引進外資。為此，本市已努力創造了一個良好的投資環境。

能源交通電訊俱佳

首先是能源、交通、電訊。目前市區和各區（鎮）均架設了工業用電專線，對與外商搞合資、合作經營和來料加工裝配的企業，實行優先供電。為滿足今後發展的需要，市政府規劃在中山糖廠和中山港建兩間發電廠，前一間裝機容量一萬二千千瓦已動工，後一間二萬五千千瓦，正在洽談引進設備。本市的交通運輸條件較好。中山地處珠江口，海岸線長二十六公里，現有中山、石岐、小欖三個港口，十一個出口起運點。自有水上運輸能力四萬七千噸，另與香港珠江船務有限公司合資建港，貨輪可達近洋各國。如中山港風平浪靜，從港區出伶仃洋僅五浬，與國際航道相通，是個外海和內河兩用的天然良港。現擁有五千噸級碼頭一個、一千噸級碼頭三個。大船到港後，可用小船運送貨物到西北江沿岸各地直至廣西，運價比火車還便宜。計劃增建兩個五千噸級碼頭（其中一個為集裝箱起卸），工程完成後，年貨物吞吐量可達一百五十萬噸。中山港內地價低廉，且設有聯合檢查機構，貨物進出手續簡便，是本市引進外資的理想場地。陸路運輸方便，廣珠公路橫貫全市，溝通澳門和全國各地。現全市擁有大小汽車三千三百多輛，其中貨車一千三百多輛，各種小車一千七百多輛。電訊方面，本市已正式啓用的微波通訊綫路九百六十條，並計劃增建六千門程控電話和與香港直撥電話。同時，各區（鎮）正在鋪設水泥路面，並建好新廠房一萬多平方米，等待客商前來投資。

技術能力良好

第二是技術基礎。市政府重視智力投資，通過本市並委托大專院校、科研部門和港澳培訓人才，現全市擁有工程技術人員六千八百七十四人，其中工程師三百零八人，助理工程師一千零八十一人。加上工業基礎較好，對合資、合作經營、來料加工裝配、引進先進設備和技術，具有良好的消化能力。正如港澳知名人士霍英東先生所說的那樣：「外國人能辦到的事情，中國人也能辦到，中山人也能辦到。」

政策優惠

第三是政策的優惠。湯炳權說引進外資，更重要的是在政策上給予優惠。中山市作為經濟開放區，除了國家和省賦予的優惠政策外，本市根據實際情況，對外商前來投資，專門制訂了十項優惠措施，明確規定在使用土地、稅收、安排家屬、參與經營管理、國內親友承包等方面給予優惠。為方便外商到中山洽談投資，對外經、外貿工作中不合理的規章制度進行了改革。去年本市成立了「來料加工裝配服務公司」，將合資、合作經營，「三來一補」業務集中一起，聯合審批，「一章定案，一紙成交」，還代辦保險，報關等事宜。從而大大簡化了手續，節省了時間，提高了工效，客商對此深表贊賞。

合作態度真誠

第四與客商真誠合作。湯炳權說，引進外資，除了有良好的投資環境和優惠政策外，確立一種真誠合作的態度是必不可少的。自實行開放政策以來，中山一方面以極大的熱忱歡迎外商前來投資，把這看作是「掘井開源」，為中山人民造福的善舉，明確提出：投資越多，生產越好，互利越多，對中山的建設就越大。另方面，對客商前來投資辦廠企業，抱着「恪守信用，互利互惠，堅持信譽，履行合同」的原則，使投資者對中山市有信心。湯炳權舉了一個例：中山溫泉是本市第一個利用外資四千萬港元，與中澳投資公司合作經營的旅遊項目。按合同規定，投資者對中山市有信守合約，前來投資的外商日益增多，全市共履行協議（合同）五千多宗，引進外資五億八千多萬港元。至於「三來一補」就更為活躍。今年國務院批准珠江三角洲經營，「三來一補」業集中一起，聯合審批，「一章定案，一紙成交」，還代辦保險，報關等事宜。從而大大簡化了手續，節省了時間，提高了工效，客商對此深表贊賞。

合作態度真誠

第四與客商真誠合作。湯炳權說，引進外資，除了有良好的投資環境和優惠政策外，確立一種真誠合作的態度是必不可少的。自實行開放政策以來，中山一方面以極大的熱忱歡迎外商前來投資，把這看作是「掘井開源」，為中山人民造福的善舉。

石岐新姿　何廉攝

石岐市內行人如鯽　臨淮君攝

昔為田園阡陌今成工業新區

吳靖堅

沿着孫文路東行拐彎，就是東郊工業大道，昔日這裏一帶，盡是荒山野嶺，田園阡陌，如今，變成了新興的工業區，許多外商紛紛前來投資辦廠。在市區的北面，新開闢的有湖濱路、光明路，有逸仙湖公園文化娛樂中心。

岐江河畔可嘗風味食品

隨着對外開放和人民生活水平的提高，石岐的商業、飲食業、旅遊業更加繁榮興旺。有現代設備的賓館六間，正在興建的國際酒店，高二十二層，設有旋轉餐廳。有十七層的富華酒店。還有超級商場、高級餐廳等。石岐的人民向來有上茶樓飲茶和喜慶宴客的習慣，每逢茶市，富華官、七重天、美心餐廳等幾乎座無虛席。岐江河畔還浮起一座三層皇宮式的珍寶海鮮舫，在這的馬路上，裏憑欄坐下，清風徐來，海波不興。石岐只有幾平座無虛席。岐江河畔還浮起一條狹窄的馬路——孫文路。

石岐名菜紅燒乳鴿，品嘗海鮮野味，觀覽水上風光，近年來，另是一番享受。石岐城區的市區範圍，以香脆可口而不膩著稱，可與北京烤鴨比美。近年的銷售量，比往年增加了四倍。近年來，貫徹對內搞活經濟的政策，允許多種商業經營形式。除了餐廳、茶樓之外，西郊一帶，騎樓邊空地，擺着那些使人垂涎欲滴的飲食大排檔，有家鄉里的中山獨特風味的炒田螺、炆風鱔、狗肉煲、艇仔粥、魚球王、鮮蝦雲吞等。每逢農曆「三、六、九」墟日，沙崗墟一帶擺賣的農副產品、土特產，品種繁多，目不暇給。

「廣寒冰宮」快將揭幕

石岐城區的文化、教育、體育事業也有了新發展。由香港同胞郭得勝先生捐款建成的孫中山紀念堂，建築面積八千四百平方米，有可容一千四百多人的劇場，設有旋轉舞台和三級升降樂池，省內外以及港澳文藝團體經常到這裏來作精彩表演，書畫家、攝影家的作品也經常在這裏展出。為了豐富羣衆的文化生活，今年三月，辦起了電視台，留醫部。市區各地尊老愛幼成風。去年十二月，市政府召開了一次盛大的頤老樂壽大會，有七百多名老人正在興建一座具有現代化水準的「廣寒冰宮」，經過製冷，結成真冰，可供人們滑冰、跳舞，將於下半年開放營業。中山城區的體育事業取得顯著成績，第三十八屆世界冰場等。從孫文路往西行，跨過新擴寬的岐江橋，就是西郊商業區。這裏，過去比較僻靜，現在已成為熱鬧的商業區、旅業區和交通中心。

昔為田園阡陌今成工業新區

沿着孫文路東行拐彎，就是東郊工業大道，昔日這裏一帶，盡是荒山野嶺，田園阡陌，如今，變成了新興的工業區，許多外商紛紛前來投資辦廠。在市區的北面，新開闢的有湖濱路、光明路，有逸仙湖公園文化娛樂中心。

岐江河畔可嘗風味食品

隨着對外開放和人民生活水平的提高，石岐的商業、飲食業、旅遊業更加繁榮興旺。有現代設備的賓館六間，正在興建的國際酒店，高二十二層，設有旋轉餐廳。有十七層的富華酒店。還有超級商場、高級餐廳等。石岐的人民向來有上茶樓飲茶和喜慶宴客的習慣，每逢茶市，富華官、七重天、美心餐廳等幾乎座無虛席。岐江河畔還浮起一座三層皇宮式的珍寶海鮮舫，在這裏憑欄坐下，清風徐來，海波不興。石岐只有幾平座無虛席。岐江河畔還浮起一條狹窄的馬路——孫文路。

石岐名菜紅燒乳鴿，品嘗海鮮野味，觀覽水上風光，近年來，另是一番享受。石岐城區的市區範圍，以香脆可口而不膩著稱，可與北京烤鴨比美。近年的銷售量，比往年增加了四倍。近年來，貫徹對內搞活經濟的政策，允許多種商業經營形式。除了餐廳、茶樓之外，西郊一帶，騎樓邊空地，擺着那些使人垂涎欲滴的飲食大排檔，有家鄉里的中山獨特風味的炒田螺、炆風鱔、狗肉煲、艇仔粥、魚球王、鮮蝦雲吞等。每逢農曆「三、六、九」墟日，沙崗墟一帶擺賣的農副產品、土特產，品種繁多，目不暇給。

「廣寒冰宮」快將揭幕

石岐城區的文化、教育、體育事業也有了新發展。由香港同胞郭得勝先生捐款建成的孫中山紀念堂，建築面積八千四百平方米，有可容一千四百多人的劇場，設有旋轉舞台和三級升降樂池，省內外以及港澳文藝團體經常到這裏來作精彩表演，書畫家、攝影家的作品也經常在這裏展出。為了豐富羣衆的文化生活，今年三月，辦起了電視台，留醫部。市區各地尊老愛幼成風。去年十二月，市政府召開了一次盛大的頤老樂壽大會，有七百多名老人正在興建一座具有現代化水準的「廣寒冰宮」，經過製冷，結成真冰，可供人們滑冰、跳舞，將於下半年開放營業。中山城區的體育事業取得顯著成績，第三十八屆世界冰場等。從孫文路往西行，跨過新擴寬的岐江橋，就是西郊商業區。這裏，過去比較僻靜，現在已成為熱鬧的商業區、旅業區和交通中心。

昔為田園阡陌今成工業新區

沿着孫文路東行拐彎，就是東郊工業大道，昔日這裏一帶，盡是荒山野嶺，田園阡陌，如今，變成了新興的工業區，許多外商紛紛前來投資辦廠。在市區的北面，新開闢的有湖濱路、光明路，有逸仙湖公園文化娛樂中心。

岐江河畔可嘗風味食品

隨着對外開放和人民生活水平的提高，石岐的商業、飲食業、旅遊業更加繁榮興旺。有現代設備的賓

環境衛生改善較快

近年來，石岐城區的環境衛生也有很大改變，不久前，全國衛生工作會議曾在中山市召開。石岐南門九曲河，全長兩千米，由於沙泥污水淤積，變成一條「龍鬚溝」。近年來，政府撥出巨款，分期整治，用挖泥船把淤泥搬走，把河床疏深，使排水暢順，經過覆蓋，鋪砌成一條寬闊的馬路，昔日又髒又臭的「龍鬚溝」變成繁榮興旺的九曲河市場了。

隨着生產的發展，人民的生活條件有了明顯改善。拿住房來說，就是其中的一大變化。近年來，市區內建起了宿舍樓房四百多座。南門亭子下一帶，把污水塘填平，建起一排排樓房。東郊一帶的蓮峯山麓，已開闢為新的住宅區，荒山野嶺變新村了。

醫療福利添姿加采

城區的醫療衛生和社會福利事業也在不斷地發展。由鄉親楊志雲先生捐贈，建起一座高九層、建築面積一萬八千平方米的楊穎濱大樓，是一座擁有先進醫療設備的綜合性留醫部。市區各地尊老愛幼成風。去年十二月，市政府召開了一次盛大的頤老樂壽大會，有七百多名老人多名老人祝壽。目前，正在籌建一座頤老中心，使老人得以歡度晚年。

石岐，這個南方小城鎮，不斷增添姿采，裝扮得更加美麗。