無上之委市杰酒

新價低廉

時利市打(三星)

良舊之
攂委市杰酒

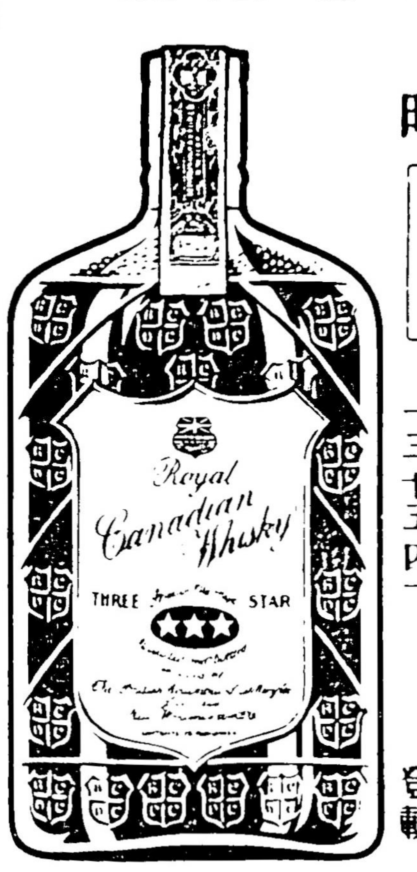

三十三安士一元
二十五安士一元八毛
四十安士二元七五

車詩蒸酒有限公司啟

此告白位不是酒局或丕詩省政府登載

◉皇宮補品～腎部保障◉

京都雷鳴春(精補精)。乃著名御醫秘傳・皇宮御用補品也・

都門紳商。多知其事實內裏其效驗　此[illegible]本[illegible]獨家秘製　專治腎損精虧　能力欠[illegible]　[illegible]久　夜夢滑[illegible]　腰痛膝軟　寒咳久濁　丹田虧敗　婦人[illegible]肚痛　血虛難孕等症　發效如神　[illegible]相反　始公於世　至今銷遍全國　風行歐美　人人稱效　[illegible]減　天然寶貴之補品。鎮守丹田之健將也　僑胞欲求健壯。祈速服焉。　活生[illegible]　[illegible]

WATSANG CO. LTD.
87 Pender St. E. Vancouver, B.C.

代理處

雲埠　活生行

域埠　滙生源

錦碌致公堂鳴謝

民國廿九年經費名列　恕不稱呼

梁福　楊寶山　各九元　李騰芳四元　謝子良一元
吳始業　伍鳳屏女士　各貳元九　梁昌[illegible]元九
西人八寸　壹元九　謝科　[illegible]人[illegible]參　各壹元貳九
周爵家　雷文　林珠明　李人　李珠　簡華兒
梁明滄　梁德　雷廣文　曹熾財　[illegible]貝　朱[illegible]兒
胡維德　林德富　林用貴　梁[illegible]慶　以上各壹元
均和　林德仁　陳華　伍[illegible]　梁林　朱廣燊
黃本　李浣　以上各九毛　黃[illegible]七毛九
關興　何容信　李莊　各貳毛九

合生隆記

HOP SANG LUNG KEE
79 Pender Street East
Vancouver, B.C.

(米)

是日用必需品
小號又辦到大帮

新上[illegible]絲苗米
新增城絲苗米
新[illegible]古米
合時　水貨　生菓
鮮明[illegible]
油糖什貨
係[illegible]採辦
寄沽批發
一律歡迎
行情[illegible]便
函索[illegible]寄

▲祖國新聞一▼

浙省本年棉產豐收

棉田五十六萬餘畝
產量二十四萬餘担

衢州通訊　浙省素稱東南棉產豐富之區　近年省當局積極實施生產建設　對於推廣植棉　尤爲努力　各縣改良棉田　已由數千畝而達十餘萬畝　細絨棉產　已由數千担而達十餘萬担　農村收入之增厚　計達百萬元以上　本年各縣推廣棉田　又達十餘萬畝　其中杭縣　蕭山　餘姚　等實施區種植百萬華棉　約九萬畝　海鹽　上虞　慈溪　鎮海　定海　等實施區種植馴化美棉　約六萬畝　今歲因氣候適宜　雨量調勻　兼以各推廣人員之指導　對於播種　施肥　除草以及防除虫害等等　均按照預定程序　切實執行　各地棉農　以歷年均沾善價　都咸樂於接受　故本年改良棉之豐收　爲歷來所未有　尤以蕭山實施區之百萬棉　與鎮海實施區南泓村　梅山島等處之馴化美棉爲最　百萬華棉　每畝產量　在一百九十斤以上　馴化美棉　每畝產量　在二百斤以上間　有達一百斤者　餘如海鹽　餘姚　等實施品　產量亦佳　總計全省產棉　拾餘縣中　產量最多者　爲餘姚　改良棉田達壹萬九千畝　產量爲一一·五貳〇担　土棉田七十四萬九千七百六十畝　產量九六叁·七九六担　土棉改良棉總面積爲七十六萬〇七百六十一畝　總產量九七九·二一六担　次爲蕭山　改良棉田一萬六千畝　產量六·四四〇担　土棉田二十四萬六千〇九畝　產量八八·九六〇担　兩共面積二十六萬貳千畝　產量九四·七〇四担　再次爲平湖　改良棉田一千二百畝　產量六四一担　土棉田十一万八千八百畝　產量四九·九六〇担　兩共面積爲十四萬畝　產量九〇四貳九担　其餘慈溪等十餘縣　改良棉田共有六萬[illegible]千[illegible]百畝　產量一萬四千壹百四拾七担　土棉田共有四[illegible]九萬六千〇九十壹畝　產量[illegible]九八·七〇担　各縣棉田總面積爲九拾六萬[illegible]千[illegible]百八拾九畝　總產量四四·二[illegible]担　每畝平均產量　改良籽棉約一百八十市斤　土籽棉約壹百十七市斤　依十月市價估計　每畝可獲值洋[illegible]拾九元九角二分　土棉每畝可獲值洋貳十[illegible]元六角四分　改良棉一畝之收入　平均較土棉可增加九元上下　若以最近棉紗價格之飛騰　照前估計價值　當仍不止此數也云

●日人計劃下

開發東北五年產業

籌資十九億元推進工作
積極準備戰時經濟體制

▲種蔴　洋蔴爲東北之新特產　日人對之　認爲大有希望　由明年度施行本格之獎勵　已對遼陽　遼中　瀋陽　海城　營口　蓋平　復縣　新民　台安　錦縣　等各地　預定收買九百四十基羅　自明年度起　洋蔴播種面積爲貳百五拾陌　又亞蔴本年度耕作面積達一萬四千垧　日人以東北需要亞蔴　年年增加　輸入額甚高　故對日僞兩國　以亞蔴需要之充足爲目標　將於明年耕作面積增加九千垧　共爲二萬向(旁土)　現在亞蔴生產之中心公司　滿日亞蔴股份有限公司　亞蔴委托栽培　更謀積極化

▲烟草　在東北對於美國種黃色烟草之栽培　從來以鳳城爲中心　亦頗發達　然本年度氣候不良　不過祇有六十萬貫之收穫　比上年增收[illegible]成　而日人對烟草栽培之採算頗佳　將自明年度對鳳城地方　安奉鐵路沿綫　及

(續祖國弍)

墨杞云麵包公司

McGAVINS BUTTER KRUST BREAD
MADE PURELY FOR-YOU
Phone 21444-26820　10642-100th St
EDMONTON, ALTA.

本公司創立多年　專製最靚麵包及各色餅食　貨真價實　久已馳名　並在加拿大各大商埠　增設支店數十間　華友光顧　無任歡迎　茲將加西有本公司支店之各埠　客列于後

舞市阻　点問帕
雷振打　雲高華
卡技利　城多利
列必珠　沙市加寸

駐点城總公司啓

雲高華埠

白羊樓書庄

Bok Young Low Book Shop
90 Pender St E.
Vancouver, B.C.

所有書籍
大廉價八折
包醫斷根白濁葯
水　每罇四元

目錄印備　函索即奉

△請加屬僑胞選舉●●●●●●●●●

△黃賡廸君爲國民大會出席代表

公啟者、此次我國召集全國國民代表大會。原爲制定民國憲法而設。對於國家興衰。與夫民權之保障。關係至爲密切。若非具有政治・法律・經濟之學識。深悉僑界利弊得失之情形。而又服務於僑界社會。確有經驗。不能勝任。誠以此次出席代表之使命。㈠代表加屬華僑參政。解決國是。㈡保障加屬華僑利益。㈢所制憲法。確能發展加屬僑務。㈣對於加拿大虐待華僑之苛例。能請求中國政府外交部。設法與加政府交涉。一壹取消之。以上所述四項。非選舉熟識僑情。及辦理僑務外交有經驗者不爲功。查黃賡廸君。留學加屬十餘年。學問淵深。向在加屬僑界社會服務。辦事認真。誠實可靠。久爲加屬僑胞所認識。年前回國。國民政府外交部。委爲駐金山總領事館副領事。領事職務。是掌理外交與一切僑務等工作。以黃君之資格及經驗。自堪充我全加出席此次國民大會之代表。且其向受加政府苛例之待遇。今身爲外交部人員。若得被選回國。對於駁消苛例之運動。必然加倍努力。故同人等。敢請僑胞一致選舉黃君爲代表。此佈。

37 Pender St. E. Vancouver, B.C. Canada.

黃賡廸選舉籌備處敬啟

(西)(醫)(龔)邦耀

每禮拜一朝十点至十二点贈醫
不收分文

地址　喜士定街東一九三號三樓
193 Hastings St. E. Vancouver, B.C.

電話　醫務所 Seymour 6028
住宅 High 2226R

▲介紹治皮膚濕毒良藥出世

僑胞注意

馮昌珠先生鑒　蒙付來皮膚濕毒藥粉　經各親朋用過　均稱功效卓著　確能治一切皮膚白病　用特登報介紹　凡患皮膚濕毒　乾濕頑癬　皮膚起粒　腎囊痕癢　紅雲血癬　不論皮膚如何頑症　一間云埠馮昌珠先生　定然痊愈

弟福炎上言
一九三七年壹月貳號

Club Cafe Byemoor, Alta.

▲馮昌珠救世靈丹散出世

一治冷着傷風　外感咳嗽　頭痛鼻塞　用此靈丹散貼之背脢頭凹處　其藥力由毛管侵入　通達于肺領　肺轉回煖　其咳嗽自止之故也

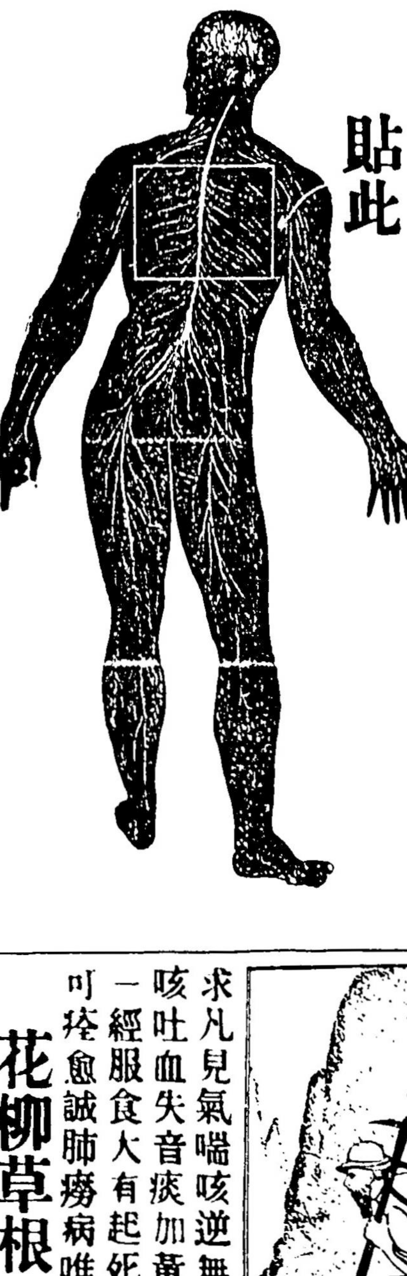

一治皮膚濕毒二十六樣癬癢症　與及小兒胎毒　不論乾濕　凡癢症用此丹散塗搽　立即止癢　治風濕骨痛　用此丹散塗貼患處　立即止痛

靈丹散每罇重二兩　銀二元

雲埠代理處
廣萬生　金利源
廣裕隆　周耀初影相館

▲牌門所藥製珠昌馮▼
1344 Kingsway, Vancouver, B.C. Phone Fairmont 997

敢啟者　弟等患皮膚濕毒症　經有數年之久　用中西醫藥醫治均無效　今月蒙馮昌珠君贈送其自製之救世靈丹散　醫治搽即愈　其見功之快速　誠令人驚服　特綴數言以誌謝忱　并以介紹患皮膚濕毒者知所問津焉

雲埠　北京酒樓鄭振秀
番邑　曹羨
鄭榮陽總堂鄭振衡

△夏路弗士致公堂民國廿六年職員表

盟長　李炬衍　伍森耀　會長　李蓮伯　李雲柱
監督　衛疇五　李礽灼　書記　鄧箕瑤　林德彰
交際　陳玉山　龔月榮　議長　譚瑞雲　譚仲傑
財政　李偉榮　李偉琪　宣傳　李偉旋　李神輔
庶務　黃煖　馬振

評議員芳名
譚裔駿　李紹衍　譚才憲　譚家纘　李宗煒　李景雲
李偉畬　譚際斌　余滙中　李篤初　李聖賀　李期爵
伍勳倖　龔定偉　黃遵義　李崇棠

▲吻吆達權社鳴謝經費

新利館壹拾四元貳五　遠東館九元五　就利館九元
大全館　丁秀珍　各三元　吳其集壹元五
鄭[illegible]才　鄭彰揖　楊貴賢　駱莊　吳欽堯　梁秀鳳
徐蘇英　李蘭芳　以上各二元
朱秋菊　歐陽成　李鳳愛　馬本渠　黎雙鳳　馮雙德
胡連富　駱莊　鄭振秀　趙潮　陳纘光　以上各壹元

黃廉士實驗特效肺癆生草葯　每盒五元

此草藥產自名山得天地之靈氣日月之精華　能愈百醫罔效肺癆　鄙人祖傳五代　曾將該生草藥活愈肺癆症者以萬數計　今鄙人到美懸壺　故將該藥供獻於世　以應患肺癆病者之需　求凡見氣喘咳逆　無論色慾傷　操勞傷　擅紅傷　蘇癆傷　以致久咳吐血　失音　痰加黃膿　或痰帶血絲　氣喘盜汗　潮熱　肌肉枯瘦　一經服食　大有起死回生之功　輕者一二盒　重者多食數盒　即可痊愈　誠肺癆病唯一之救星也

花柳草根丸　入骨搜毒　迅速奏效　一盒三元

白濁草根丸　效驗非常　三天全愈　一盒二元

肺癆草根丸　最新發明　特效癆葯　一盒五元

代理處

雲城梁定邦報局　大埠保慈堂
省城李怡醫生　聖藹趙傑號
尖尾架華僑公報　聖轉市三興號　温地辟永和泰
古巴灣城華文商報　滿地可聚隆號　紐約廣源盛號
末市卡利振生堂　云城中原興號　波城大光公司
都朗度洪鐘時報　柯京永安公司　芝加哥致和堂
都朗度治安約房　紐約華昌泰號　結珠頓合和號
都城合利號　羅省合記號

墨國代理處
Jose Fong
Calle Chinesca, No.12, Mexicali B.C. Mex

總發行所　黃廉士葯房
WONG LIM SUE
46 Hudson St. Boston, Mass U.S.A.

▲招商代理利權優給藥物各國均准入口